

ΦΗΜΕΡΙΣ

ΠΑΙΔΟΛΟΓΙΚΗ

1908

Δ

135

ΕΦΗΜΕΡΙΣ

ΑΡΧΑΙΟΛΟΓΙΚΗ



Γραφείο



ΤΗΣ ΕΝ ΑΘΗΝΑΙΣ ΑΡΧΑΙΟΛΟΓΙΚΗΣ ΕΤΑΙΡΕΙΑΣ

ΚΕΡΑΤΕΣ ΤΡΙΤΗ

1908



ΑΘΗΝΑΙΣ

ΑΝΤΙΣΤΑΣΕΙΣ

1908

ΕΦΗΜΕΡΙΣ ΑΡΧΑΙΟΛΟΓΙΚΗ

ΕΚΔΙΔΟΜΕΝΗ

ΥΠΟ

ΤΗΣ ΕΝ ΑΘΗΝΑΙΣ ΑΡΧΑΙΟΛΟΓΙΚΗΣ ΕΤΑΙΡΕΙΑΣ

ΠΕΡΙΟΔΟΣ ΤΡΙΤΗ

1908



ΕΝ ΑΘΗΝΑΙΣ

ΕΚ ΤΟΥ ΤΥΠΟΓΡΑΦΕΙΟΥ Π. Δ. ΣΑΚΕΛΛΑΡΙΟΥ

1908

ΠΕΡΙΕΧΟΜΕΝΑ

	ΣΕΛ.
ΑΡΒΑΝΙΤΟΠΟΥΛΛΟΣ, Α. Σ. Ἡ σημασία τῶν γραπτῶν στηλῶν τῶν Παγασῶν (πίν. 1-4)	1 - 60
ΒΑΣΗΣ, Σ. Ἐπιγραφικά εἰς τὸν ἐξ Αἰγιάλης νόμον (Ἐφ. Ἀρχ. 1907 σελ. 187 ἐ.).	193-196
ΒΕΡΣΑΚΗΣ, ΦΡ. Ἀρχιτεκτονικὰ μνημεῖα τοῦ ἐν Ἀθήναις Ἀσκληπιείου (π. 9-10).	255-284
ΚΕΡΑΜΟΠΟΥΛΛΟΣ, Α. Δ. Ἀμφισσαϊκῆς ἐπιγραφῆς ἔκδοσις δευτέρα	159-194
Λ[ΕΟΝΑΡΔΟΣ], Β. Εἰς Θυσσανοῦντος ἐπιγραφὰς Ἐφημ. Ἀρχ. 1907 σελ. 216, ἀριθ. 10+11 καὶ 13.	317-318
ΜΑΛΤΕΖΟΣ, Κ. Τὸ ἀρχαῖον Ἀττικὸν ἡμερολόγιον καὶ ἡ ἐφαρμογὴ τῆς ἐννεακαιδεκαετηρίδος ἐν Ἀθήναις (συνέχεια)	143-150 καὶ 284-314
— Δύο Ἀττικά ψηφίσματα	315-318
ΞΑΝΘΟΥΔΙΔΗΣ, ΣΤ. Α. Ἐκ Κρήτης	197-244
ΡΩΜΑΙΟΣ, Κ. Α. Λήκυθος ἐξ Ἐρετρίας (πίν. 8)	151-158
» » Ὁ Ἡραῖστος ἐπὶ τῆς γιγαντομαχίας τοῦ θησαυροῦ τῶν Κνιδίων	245-254
ΣΒΟΡΩΝΟΣ, Ι. Ν. Νέαι ἐρμηνεῖαι ἀναγλύφων ἐκ τοῦ Ἀσκληπιείου Ἀθηνῶν	103-134
ΣΠΥΡΙΔΑΚΗΣ, ΑΘ. Ι. Ἀρχαιοτάτη Θεσσαλικὴ ἐπιγραφὴ προικοδοτικὴ	59- 62
ΣΤΑΗΣ, Β. Πήλινον εἰδῶλιον Ἀφροδίτης (πίν. 6. 7)	135-142
ΣΩΤΗΡΙΑΔΗΣ, Γ. Προϊστορικὰ ἀγγεῖα Χαιρωνείας καὶ Ἐλατείας (πίν. 5)	63- 96
ΧΑΤΖΗΣ, ΑΝΤ. Χ. Ἱεροὶ νόμοι ἐξ Ἀχαΐας	97-102

ΠΙΝΑΚΕΣ

- Πίναξ 1-4· μαρμάριναι στήλαι μετὰ πολυχρώμων γραπτῶν παραστάσεων ἐκ Παγασῶν.
 — 5· προϊστορικὰ ἀγγεῖα Χαιρωνείας καὶ Ἐλατείας.
 Παρένθετοι πίνακες α', β', γ' (σελ. 88, 92, 96)· προϊστορικὰ ἀγγεῖα Χαιρωνείας καὶ Ἐλατείας.
 Πίν. 6. 7· εἰδῶλιον Ἀφροδίτης πήλινον.
 Παρένθετος πίναξ δ' (σελ. 142)· ἀγγεῖα καὶ εἰδῶλια ἐκ Μονεμβασίας.
 Πίν. 8· λήκυθος ἐξ Ἐρετρίας.
 — 9. 10· ἀρχιτεκτονικὰ μνημεῖα τοῦ ἐν Ἀθήναις Ἀσκληπιείου.

ΕΙΚΟΝΕΣ ΕΝ Τῷ ΚΕΙΜΕΝῳ

- ΣΕΛ.
- 6-10, εἰκ. 1. 2· ἀπόψεις πύργου τῶν Παγασῶν.
- 18 » 3· ἐπιτάφια μνημεῖα Ἀθηνῶν ὅμοια τοῖς ἐν Παγασαῖς.
- 24 » 4· τὸ ἐν Κεραμεικῷ μνημεῖον τοῦ Ἀγάθωνος φέρον ἐντὸς τὴν ἐκ Παγασῶν στή-
λην τῆς Ἀφροδευσίας.
- 26 » 5· χαλκοῦν νόμισμα Σικυωνίων.
- 55 » 6· γραπταὶ στήλαι πολύχρωμοι ἐκ Παγασῶν.
- 58 » 7· ἀγγειογραφία παριστῶσα ζωγράφον διακοσμοῦντα ἐπιτύμβιον στήλην.
- 59· ἀπείκασμα Θεσσαλικῆς ἐπιγραφῆς.
- 65-91, εἰκ. 1-15· προῖστορικὰ ἀγγεῖα.
- 93-94 » 16· χαλκοῦν μαχαιρίδιον καὶ χρυσᾶ ἐνώτια ἐκ προμυκηναϊκοῦ τύμβου.
- 105 » 1· ἀνάγλυφον ἐκ τοῦ ἐν Ἀθήναις Ἀσκληπείου.
- 108 » 2· χαλκοῦν νόμισμα Ἐπιδαύρου.
- 112-126 » 3-6· ἀνάγλυφα ἐκ τοῦ ἐν Ἀθήναις Ἀσκληπείου.
- 136· ἀπείκασμα ἐπιγραφῆς κεχαραγμένης ἐπὶ πηλίνου εἰδωλίου.
- 137· τὸ ἄνω μέρος πηλίνου εἰδωλίου Ἀφροδίτης κατ' ἐνώπιον.
- 139· τοῦ αὐτοῦ ὄψις ἐκ τοῦ πλαγίου.
- 153, εἰκ. 1· λήκυθος ἐξ Ἐρετρίας.
- 155 » 2· οἰνοχόη τοῦ Ἀθην. μουσείου.
- 159· εἰκὼν Ἀμφισσαϊκῆς ἐπιγραφῆς.
- 197· εἰκὼν ἐπιγραφῆς Δικταίου ἱεροῦ.
- 245, εἰκ. 1· Ἡφαιστος ἐπὶ τῆς γιγαντομαχίας τοῦ θησαυροῦ τῶν Κνιδίων.
- 251, » 2· Ἡφαιστος ἐπὶ κανθάρου ἐκ τῆς Ἀκροπόλεως.
- 253, » 3· κάμινος ἐπὶ ἀγγειογραφίας.
- 259-283, εἰκ. 1-33· διαγράμματα τοῦ ἐν Ἀθήναις Ἀσκληπείου.

Η ΣΗΜΑΣΙΑ ΤΩΝ ΓΡΑΠΤΩΝ ΣΤΗΛΩΝ ΠΑΓΑΣΩΝ

ΣΥΜΒΟΛΗ ΕΙΣ ΤΗΝ ΙΣΤΟΡΙΑΝ ΤΗΣ ΕΛΛΗΝ. ΖΩΓΡΑΦΙΚΗΣ

(Πίν. 1-4).

A

ΑΙ ΑΝΑΣΚΑΦΑΙ

Κατὰ τὸ παρελθὸν ἔτος 1907 ἐξετελέσαμεν ἀνασκαφὰς ἐν Θεσσαλίᾳ, ἐντολῇ καὶ δαπάναις τῆς Ἀρχαιολογικῆς Ἑταιρείας.

Ἀπὸ 31^{ης} Ἰουλίου μέχρι 24^{ης} Νοεμβρίου ἄνευ διακοπῆς ἀνασκάψαντες κατὰ τὴν Νοτιανατολικὴν γωνίαν τοῦ τείχους τῶν ἀρχαίων *Παγασῶν*, ὑπὲρ τὴν νῦν καλουμένην θέσιν *Καλύβια Ἀλυκῶν*, εὗρομεν ἐπὶ ὑψηλοῦ βραχώδους λόφου τετράγωνον πύργον τῆς Ε' π. Χ. ἑκατονταετηρίδος, οὗ περίξ κατεσκευάσθη κατὰ τὴν Α' π. Χ., ἢ πιθανῶς μ. Χ. ἑκατονταετηρίδα, ἕτερος μέγας ἐξωτερικὸς πύργος ἐκ ξένου ὕλικου.

Οἱ τε τοῖχοι δὴλα δὴ τοῦ δευτέρου τούτου πύργου καὶ τὰ διάκενα μεταξὺ αὐτοῦ καὶ τοῦ πρώτου, ἔνθα σχηματίζει κλίσιν ὁ βράχος, ἔτι δὲ τὰ ἐξωστηρίγματα αὐτῶν καὶ αἱ γομώσεις τῶν διακένων τῶν βράχων, τῶν ἐγγὺς τοῦ ἐξωτερικοῦ πύργου κειμένων, ἀπετελέσθησαν ἐκ λίθων καὶ μαρμάρων κατεργασμένων μὲν, ἀλλὰ δι' ἄλλα οἰκοδομήματα, καὶ δὴ ἐπιτάφια μνημεῖα, προσωρισμένων ἀρχῆθεν.

Τὸ πλεῖστον δὲ τοῦ ὕλικου τούτου ἀπετέλουν ἐπιτύμβιοι στῆλαι καὶ βάθρα αὐτῶν, κείμεναί ποτε ἐπὶ τῶν τάφων τῶν θανόντων, ὁπόθεν ἐλήφθησαν καὶ ἐρρίφθησαν ἐκεῖ ἀκέραιαι ἢ εἰς θραύσματα.

Ἰδέαν περὶ τῶν ἀνασκαφῶν λαμβάνει τις ἐκ τοῦ σχήμ. 1, παριστῶντος τὴν Ἀνατολικὴν πλευρὰν ἀμφοτέρων τῶν πύργων, καὶ τοῦ 2, ὅπερ ἀποδίδει τὴν Δυτικὴν πλευρὰν τοῦ ἐξωτερικοῦ μετὰ τοῦ διακένου πρὸς τὸν ἐσωτερικὸν πύργον.

Ἐννοεῖται ὅτι ὁ μέγας πύργος ἐκτίσθη μετὰ σπουδῆς, οἱ δὲ τάφοι, ὁπόθεν ἐλήφθη τὸ ὕλικόν, δὲν ἔκειντο μακρὰν, ἀλλ', ὡς ἐξηκριθώσαμεν, ἐκτέρωθεν εἰς τὰ κράσπεδα τοῦ λόφου, ὁπόθεν διὰ δύο κυριωτάτων πυλῶν τοῦ νῦν διακρινομένου τείχους τῆς πόλεως, ἤγον δύο μεγάλοι λεωφόροι πρὸς τὴν ὠραίαν Ἀνατολικὴν παραλίαν τῶν Παγασῶν, καὶ δὴ πρὸς τὸν ἐξωτερικόν, πιθανῶς τὸν πολειμικόν, λιμένα τῆς πόλεως, ὃν σήμερον κατέχουσιν αἱ Ἀλυκαί.

Αἱ ἐπιτύμβιοι στῆλαι συνήθους οὔσαι σχήματος, ὡς ἐπὶ τὸ πλεῖστον μετ' ἀετώματος, φέρουσι τὰ ὀνόματα τῶν θανόντων μετὰ τῶν πατρώων, ἢ καὶ τῶν ἐθνικῶν, τινὲς δὲ καὶ μακρὰ ἐλεγεία.

Τὸ ἰδιάζον ὅμως ἐν αὐταῖς εἶναι ὅτι ἅπασαι φέρουσιν ἀντὶ τῶν ἀλλαχοῦ συνήθως ἀναγλύφων, *γραπτὰς διὰ τοῦ χρωστέρος πολυχρώμους ἀπ' εὐθείας ἐπὶ τοῦ μαρμάρου παραστάσεις*, καὶ εἶναι πλουσίως κεκοσμημέναι διὰ γραπτῶν ἐπίσης ταινιῶν, κορωνιδῶν, κυματίων καὶ ὁμοίων κοσμημάτων.

Τῶν στηλῶν τούτων εὐρέθη μέγας ἀριθμὸς, χίλιναι καὶ πλεόν, ἀκέραιαι, ἢ εἰς μεγάλα θραύσματα ἢ μικρά, ἐνεπίγραφα ἢ κεκοσμημένα γραπτῶς.

Ἐκ τῶν ἀνωτέρω ὑπὲρ τὰς εἴκοσι διατηροῦσιν ἄριστα τὰς γραπτὰς παραστάσεις, σχεδὸν μεθ' ὅλης τῆς ζωηρότητος τῶν χρωμάτων, ἣν ἀρχῆθεν εἶχον¹, καὶ ἄνευ οὐσιώδους βλάβης πλὴν τινων ἀποκοπῶν. Διακρίσται δὲ ἄλλαι διασώζουσιν ἵχνη τῶν

¹ Τοῦτο ὀφείλεται ἰδίως εἰς τὸ ὅτι αἱ οὕτω σωθεῖσαι στῆλαι ἐφύλασσοντο ἐντὸς μνημείων, οἷα τὰ κατωτέρω ὑπ' ἀριθ. 3. 4. 5. 6, ἢ εἰς τὸ ὅτι ἐποιήθησαν ἐν εἴδει ναύσκου καὶ ἐρρίφθησαν ἀντεστραμμέναι ἐντὸς τοῦ πύργου, ὁπόθεν ἡ ζωγραφία δὲν ἦλθεν εἰς ἐπαφὴν πρὸς χῶμα ἢ λίθους (βλ. πίνακα 1. 3), ἢ δι' ἀμφοτέρω. Ἐπίσης ἡ καλὴ διατήρησις τινῶν ὀφείλεται εἰς τὸ ὅτι ἐπ' ὀλίγον χρόνον ἔμειναν ἐκτεθειμέναι ἐπὶ τῶν τάφων ἐν ὑπαίθρῳ, τῆς κατασκευῆς τοῦ πύργου τελεσθεῖσης οὐ πολὺ μετὰ τὴν ποίησιν καὶ ἱδρυσιν αὐτῶν ἐπὶ τῶν τάφων.

χρωμάτων καὶ τὰ περιγράμματα τῶν μορφῶν, ἢ ἔχνη τῶν δευτέρων μόνον, ὡς καὶ τὰ γραπτὰ κοσμήματα τοῦ ἀετώματος, τοῦ γείσου, τῶν ῥοδάκων, τὰ κυμάτια, τὰς γραπτὰς κορωνίδας ἢ ταινίας.

Τὰ εὐρήματα ταῦτα ἀπεφασίσθη ὑπὸ τῆς Ἀρχαιολογικῆς Ἐταιρείας νὰ ἐκδώσωμεν μετὰ χρωμολιθογραφικῶν πινάκων ἐπὶ τῇ βάσει ἀντιγράφων ἐκ τοῦ φυσικοῦ, πιστῶς ἀποδιδόντων τὴν νῦν κατὰστασιν τῶν ἀρχετύπων.

Ἐπειδὴ ὅμως ἐκ λόγων τεχνικῶν ἀπαιτεῖται ἱκανὸς χρόνος πρὸς ἐκτύπωσιν τοιούτων πινάκων, ἀνακοινοῦμεν ἐνταῦθα συντόμως, ἕνεκα τῆς σπουδαιότητος τῶν εὐρημάτων, τὴν κρίσιν ἡμῶν περὶ τε τῆς σημασίας τῶν μνημείων τούτων καὶ περὶ τῆς θέσεως, ἣν καταλαμβάνουσιν ἐν τῇ Ἱστορίᾳ τῆς Ἑλληνικῆς Ζωγραφικῆς, μετὰ τινων δειγμάτων ἐν φωτοτυπίασι, εἰλημμέναις ἐκ τῶν μνημονευθέντων ἀντιγράφων, ἅτινα ἐξεπόνθησεν ὁ δεδοκιμασμένος εἰς ὁμοίας ἐργασίας κ. E. Gillieron, ἐντολῇ καὶ δαπάναις τῆς Αρχαιολογικῆς Ἐταιρείας. Ἐπιφυλασσόμεθα δ' εὐρύτερον νὰ ἐκθέσωμεν τὰ τῆς ἀνασκαφῆς ταύτης ἐν τῇ παρασκευαζομένῃ ἐκδόσει μετὰ πλήρους περιγραφῆς τῶν εὐρημάτων καὶ μετὰ τῶν ἐγχρώμων πινάκων.

Ἐν τῇ μελέτῃ ταύτῃ ἀναθεωροῦμεν δι' ὀλίγων, καὶ ἐν μέρει διασκευάζομεν, τὰ ἤδη παραδεδεγμένα περὶ τῶν σωθέντων μέχρι σήμερον μνημείων, ἐφ' ὧν στηρίζεται ἡ Ἱστορία τῆς Ἑλληνικῆς Ζωγραφικῆς, καὶ ἐκθέτομεν τὰ τῆς σημασίας αὐτῶν, ἔτι δ' ἐξετάζομεν ἐκ νέου τὰς ἐκ τῶν ἀρχαίων συγγραφέων σχετικὰς παραδόσεις. αἵτινες μετὰ τὴν εὐρεσιν τῶν Παγαστικῶν μνημείων παρουσιάζουσιν ὅπωςδῆποτε νέαν τινὰ ὥψιν.

B

ΤΑ ΓΝΩΣΤΑ ΜΝΗΜΕΙΑ ΩΣ ΠΗΓΑΙ

Ὡς εἶναι γνωστὸν, οὐδὲν ἀρχέτυπον μεγάλου, ἢ ὅπωςδῆποτε σημαντικοῦ ζωγράφου τῆς ἀρχαιότητος, οὐδὲ ἀντίγραφον ἢ μίμησις καλῶν χρόνων, διατηρήθη μέχρις ἡμῶν. Διότι ἡ ὕλη, ἐφ' ἧς ἀπετυπώθη ἡ τέχνη αὐτῶν, καὶ ἥτις ἦτο ἰδίως τὸ ξύλον καὶ τὸ λεπτὸν ἐπίχρισμα τῶν τοίχων τῶν οἰκοδομημάτων, δὲν ἀντέχει εἰς τὴν ἐπήρειαν τοῦ χρόνου.

Οὕτω θὰ ἐνόμιζέ τις ὅτι καὶ τὰ ἀρχέτυπα διὰ παντὸς ἀπώλοντο δι' ἡμᾶς ¹, καὶ περὶ εὐρέσεως καλῶν καὶ πιστῶν ἀντιγράφων οὐδεμία ἐλπίς ὑπολείπεται.

Ἐν τούτοις θὰ δεῖξωμεν κατωτέρω ὅτι οὔτε τὸ πρῶτον, μάλιστα δ' οὐδὲ τὸ δεύτερον ἀληθεύει ².

Ἄλλ' ἄς ἴδωμεν τὴν σημασίαν τῶν ὑπολειφθέντων μνημείων, ἅτινα χρησιμεύουσιν ὡς βάσεις πρὸς ἀναγνώρισίν τινά τῆς Ἑλληνικῆς Ζωγραφικῆς ³.

Ταῦτα εἶναι τὰ ἀγγεῖα, αἱ τοιχογραφίαι, ἰδίως τῶν ὑπὸ τοῦ Βεζουβίου καλυφθεισῶν πόλεων τῆς Καμπανίας, ἔτι δὲ οἰκιῶν καὶ τάφων ἐν Ἰταλίᾳ, ξύλιναι προσωπογραφίαι ἐν Αἰγύπτῳ εὐρεθεῖσαι, καὶ μαρμαρίναι πλάκες ἢ ἀγγεῖα τῆς αὐτῆς ὕλης μετὰ γραπτῶν παραστάσεων, οἷαι περὶ τοῦ αἰ νῦν ἐν Παγασαῖς εὐρεθεῖσαι.

ΤΑ ΑΓΓΕΙΑ

Ἐκ τῶν πηγῶν τούτων εἰς τὰ πηλινὰ ἀγγεῖα ἀπεδόθη ἡ πρώτη θέσις ⁴, πᾶσα δ' Ἱστορία τῆς Ἑλληνικῆς Ζωγραφικῆς κατὰ μέγα μέρος ἐκεῖ στηρίζεται.

Φρονοῦμεν, χωρὶς οὐδόλως νὰ ὑποτιμήσωμεν τὴν καθ' ἑαυτὰ μεγίστην σημασίαν τῶν ἀγγείων, ὅτι ταῦτα μᾶλλον παραγνώρισιν ἢ ἀναγνώρισιν τῆς τέχνης τῶν μεγάλων ζωγράφων δύνανται νὰ παράσχωσι ⁵.

Διότι, ὡς γνωστὸν, ἡ τεχνικὴ μέθοδος τοῦ ἀγχειογραφεῖν εἶναι ὅλως διάφορος τῆς ἐφαρμοζομένης ὑπὸ τῶν ζωγράφων. Μόνον αἱ λευκαὶ λήκυθοι παρέχουσιν ἰδέαν τῆς ἐπὶ ξηρῷ (a tempera) ζωγραφικῆς ἐν τῇ τοιχογραφίᾳ τῆς Ε' π. Χ. ἑκατονταετηρίδος· ἀλλὰ τὰ θέματα ἐν αὐταῖς, ἀναφερόμενα εἰς τὴν θεραπείαν τῶν νεκρῶν, δὲν παρεῖχον

¹ Πρβλ. Pottier, Vases antiques du Louvre I 13/4, P. Girard, La peinture antique σ. 91.

² Βλ. κατωτέρω σ. 12/3. 14/5.

³ Περὶ τῆς σημασίας ἐκαστοῦ συστήματος τῶν πηγῶν τούτων βλέπει τις ὀλίγα καὶ καλὰ παρὰ Girard, ἔ. ἀ. σ. 90-94.

⁴ Πρβλ. Pottier, ἔ. ἀ. 15/6 καὶ Douris 7/8. Ὁ Helbig, Untersuchungen über die campanische Wandmalerei 165/6 ὁρίζει καλῶς τὴν σημασίαν τῶν ἀγγείων ἐν σχέσει πρὸς τὰς συγγρόνους αὐτοῖς τοιχογραφίας μεγάλων ζωγράφων.

⁵ Τοιαύτην ὁμολογοῦμεν ἐντύπωσιν παρέσχον πάντοτε ἡμῖν αἱ γνωσταὶ ὑπὸ Robert, 16. 17. 18^{es} Hallisches Winckelmanns-Programm, ἀναπαραστάσεις τῶν γραφῶν τοῦ Πολυγνώτου, Μίκωνος, Παναίου καὶ τὰ ὅμοια ἐγχειρήματα.



Εἰκὼν 1. Ὁ Ἀπόλλων τῆς Ἀνατολικῆς πλευρῆς τοῦ ἐξωτερικοῦ καὶ ἐσωτερικοῦ πύργου τῶν Παγασῶν μετὰ τῆς Νοτιοανατολικῆς γωνίας αὐτῶν.

ἀφορμὴν πρὸς ἀντιγραφὴν ἢ μίμησιν τῶν ἔργων τῶν ζωγράφων.

Ἡ δὲ ὁμοιότης τῆς ἐφαρμοζομένης μεθόδου ὑπὸ τῶν ἀγγειογράφων τοῦ ἐρυθρομόρφου ὕφους πρὸς τὴν ἐπὶ μαρμάρου Ζωγραφικὴν, ἣν ἐξαίρει ὁ Löschke¹, πολὺ ὀλίγον χρησιμεύει, ἂν τις λάβῃ πρὸ ὀφθαλμῶν τὴν ἑλλειψιν, γενικῶς εἰπεῖν, χρωμάτων ἀπὸ τῶν ἀγγείων, καὶ τὸ περιορισμένον τοῦ χώρου αὐτῶν, ὁπόθεν καὶ ἡ ἀναλογία αὕτη καθίσταται ἀπλῶς ἐξωτερικὴ.

Οὕτω καὶ ἂν ἐμπνέωνται ἢ μιμῶνται, ἢ καὶ ἀντιγράφωσι, τὰ ἀγγεῖα παραστάσεις μεγάλων ζωγράφων, ὅπερ οὐχὶ σπανίως συμβαίνει, παρέχουσιν ἡμῖν ἰδέαν μόνον τῆς ἐν τῷ ἰχνογραφεῖν καὶ συνθέτειν συνηθείας, οὐχὶ δυνάμεως καὶ τέχνης αὐτῶν, ἔτι δὲ καὶ τοῦ τρόπου ἐν μέρει τοῦ ἐκλέγειν καὶ οἰκονομεῖν τὰ θέματα παρ' ἐκείνοις.

Ἡ Ἀγγειογραφία βεβαίως ἀκμάζει καὶ παρακολουθεῖ τῇ Ζωγραφικῇ, ὅταν ἡ τελευταία γράφῃ μονοχρώματα καὶ ἀγνοῇ τὸν σκιασμόν. Ἐνταῦθα ἡ πρώτη εἶναι ὁμολογουμένως ἀρίστη πηγὴ πρὸς γνῶσιν τῆς δευτέρας.

Ἀλλ' ἀπὸ τοῦ Πολυγνώτου, τοῦ ἐφαρμόσαντος ἐν ἐκτάσει τὴν τετραχρωμίαν, καὶ ἰδίως ἀπὸ τοῦ Ἀπολλοδώρου, τοῦ ἐφευρόντος τὸν σκιασμόν, ἡ Ζωγραφικὴ ἐκβαίνουσα ἐκ τῶν σπαργάνων, ἀναπτύσσεται αὐθύπαρκτος, ἡ δὲ Ἀγγειογραφία ἀδυνατεῖ νὰ παρακολουθήσῃ αὐτῇ καὶ ὑποχωρεῖ².

Διὰ τοῦτο τὰ ἄριστα ἀγγεῖα ἐγράφησαν μέχρι περίπου τῶν μέσων τῆς Ε' π. Χ. ἑκατονταετηρίδος.

Ὡς μέτρον ὅμως θαυμασμοῦ λαμβανόμενα τὰ ἀγγεῖα, εἶναι πολὺτιμα πρὸς ὁμολογίαν τοῦ τί ἡδύνατο νὰ κατορθώσῃ ἡ χεὶρ μεγάλου ζωγράφου, ὁπόταν εἷς χειροτέχνης, μετὰ τῶς αὐτῆς λεπτότητος καὶ εὐχερείας σύρῃ τὰς γραμμάς, μετὰ τῶς αὐτῆς ἀκριθείας συνθέτη, τὴν χάριν καὶ κομψότητα

κατορθώσῃ νὰ ἀποδίδῃ δι' ὀλίγων γραμμῶν εἰς τὰ περιστάνόμενα ἀντικείμενα¹.

ΑΙ ΤΟΙΧΟΓΡΑΦΙΑΙ

Εἰς δὲ τὰς τοιχογραφίας ἀπεδόθη ἐν γένει, τὸ πρῶτον ὑπὸ τοῦ Helbig², ἴση πρὸς τὰ ἀγγεῖα, ἂν οὐχὶ μεῖζων, σημασία πρὸς ἀναγνώρισιν τῆς Ἀρχαίας Ζωγραφικῆς.

Ἀλλ' αὐταί, κατὰ κανόνα σχεδὸν ἄνευ ἐξαίρεσως, παρουσιάζουσιν, ὡς ἀπέδειξεν ὁ Donner καὶ πάντες ἀπεδέχθησαν, τὴν μέθοδον τοῦ ἐπὶ νωπῷ (a fresco) γράφειν³, ἣτις φαίνεται ὅτι δὲν ἡσκήθη ὑπὸ τῶν ζωγράφων τῆς ἀκμῆς περιόδου, ὧν τὰ ἔργα κατὰ μὲν τὴν Ε' π. Χ. ἑκατονταετηρίδα ἐξετελοῦντο ἰδίως ξηρογραφικῶς⁴, μετέπειτα δὲ μάλιστα ἐγκανυστικῶς⁵.

Ἐπειτα αἱ τοιχογραφίαι ἀφίστανται κατὰ πολλοὺς αἰῶνας ἀπὸ τῶν θαυμασθέντων ἔργων καὶ τῆς τελευταίας ἔτι ἀκμῆς ζωγράφων. Ἡ ἀρχὴ δὴλον ὅτι τοῦ ἀπεικονίζειν ἐπὶ τῶν τοίχων γραφικά, ὅπως καὶ πλαστικά ἔργα, κεῖται εἰς τοὺς ὀλίγους π. Χ. χρόνους⁶.

Τὰ δὲ πρότυπα τῶν τοιχογραφιῶν τούτων, καὶ τῶν ἐν Ἰταλίᾳ ἐν γένει, κεῖνται οὐχὶ εἰς τὴν λαμπρὰν περίοδον τῆς Ζωγραφικῆς, ἀλλ' εἰς τοὺς χρόνους τῶν Διαδόχων⁷. εἶχον ἄρα πρὸ ὀφθαλμῶν οἱ

¹ Πρβλ. v[on] R[hoden], Baumeister Denkmäler 851 κέ.

² "Ε. ἀ. 60 κέ.

³ Βλ. τελευταῖον Mau, Pompeii: its Life and Art 446. Ἀντιρρήσεις τινὰς κατὰ Donner βλ. παρὰ Berger, Maltechnik des Alterthums² 1903, 69 κέ.

⁴ Πολλὰ χόθεν, καὶ τελευταῖον ἐκ τῆς Λέσχης τῶν Κνιδίων ἐν Δελφοῖς, ὑποστηρίζεται τοῦτο· βλ. Girard, ἔ. ἀ. 260 κέ. Winter, Archäolog. Anzeiger XII 1897, 134. 136, ἐνθα φέρονται καὶ παραδείγματα ἐγκανύσεως ἐπὶ τοιχογραφίας ἔτι ἐξ ἐπιγραφῶν τῆς Ἐπιδάουρου, Cavvadias, Fouilles d'Épidaure, I N° 241. 242.

⁵ Αἱ ἀρχαὶ τῆς Ἐγκανυστικῆς τίθενται ἀπὸ Πολυγνώτου παρὰ Plin. 35, 122· ἀλλὰ παρὰ τῷ αὐτῷ 35, 123 ἐκ Ξενοκρατείου προφανῶς πηγῆς, εὐρετῆς αὐτῆς θεωρεῖται ὁ Πάμφιλος. Ἡ μέθοδος αὕτη διήλθε βεβαίως διὰ βαθμῶν ἀναπτύξεως, καθ' ἡμᾶς τοῦλάχιστον ἀπὸ Ἀπολλοδώρου ἀρξαμένη· βλ. Girard, ἔ. ἀ. 263 καὶ Winter, ἔ. ἀ. 135. Ἡ ἀρχιτεκτονικὴ καὶ πλαστικὴ ἔγκανυσις εἶναι βεβαίως παλαιότερα, ὡς ἀποδεικνύουσι περισσώθεντα μνημεῖα.

⁶ Mau, ἔ. ἀ. 454 κέ.

⁷ Helbig, ἔ. ἀ. 122 κέ. 162 κέ. 165 κέ. καὶ δὴ 167. 320 κέ. Δὲν ἀπέδειξεν ὁ Helbig ποσοστῆς χειρὸς ἀντίγραφα εἶναι (ἢ μὴ θεωρῆ ἀπ' εὐθείας ἐκ τῶν ἀρχετύπων ἀντιγραφέντα), τὰ ὑπ' αὐτοῦ ἀναγνωρισθέντα ἐν τοιχογραφίαις ἔργα τοῦ Νικίου (140 κέ.), τοῦ Θέωρος (142 κέ.), τοῦ Ἀρτέμιωνος (145 κέ.), τοῦ Τιμομάχου (146-147 κέ.), κλ. "Ὅτι ὅμως καὶ αἱ ἀντιγραφαὶ αὗται εἶναι κενώτεραι, ὁμολογεῖ ὁ Helbig 158, καίτοι μόνον ὡς πρὸς ἀρχετύπα τοῦ Νικομάχου, Ἀθηνῶ-

¹ Ath. Mitt. IV 1879, 40· ἀντιρρήσεις βλ. παρὰ Dragendorff Jahrbuch XII 1897, 2. 5.

² Ἐξηθενημένας ἀποπείρας τῶν ἀγγειογράφων πρὸς ἐφαρμογὴν τοῦ σκιασμοῦ ἐπὶ ἀγγείων εὑρεν ὁ Collignon, Monuments Piot XII 1905, 38/9· βλ. καὶ πρὸ αὐτοῦ πρὸς τοῦτο Winter, 55^{es} Berliner Winckel - Programm 1895, 9 κέ. Καὶ ἐπὶ τῆς μορφῆς τοῦ Τάλου ἐν τῷ ὁμωνύμῳ ἀγγεῖῳ Furtwängler-Reichhold, griech. Vasenmal. πίν. 38/9 σελ. 198, φαίνεται τοιαύτη ἀπόπειρα πρὸς παράστασιν τοῦ γαλλοῦ σώματος αὐτοῦ. Πρβλ. καὶ de Ridder, Revue des études grecq. XIX 1906, 165/6.

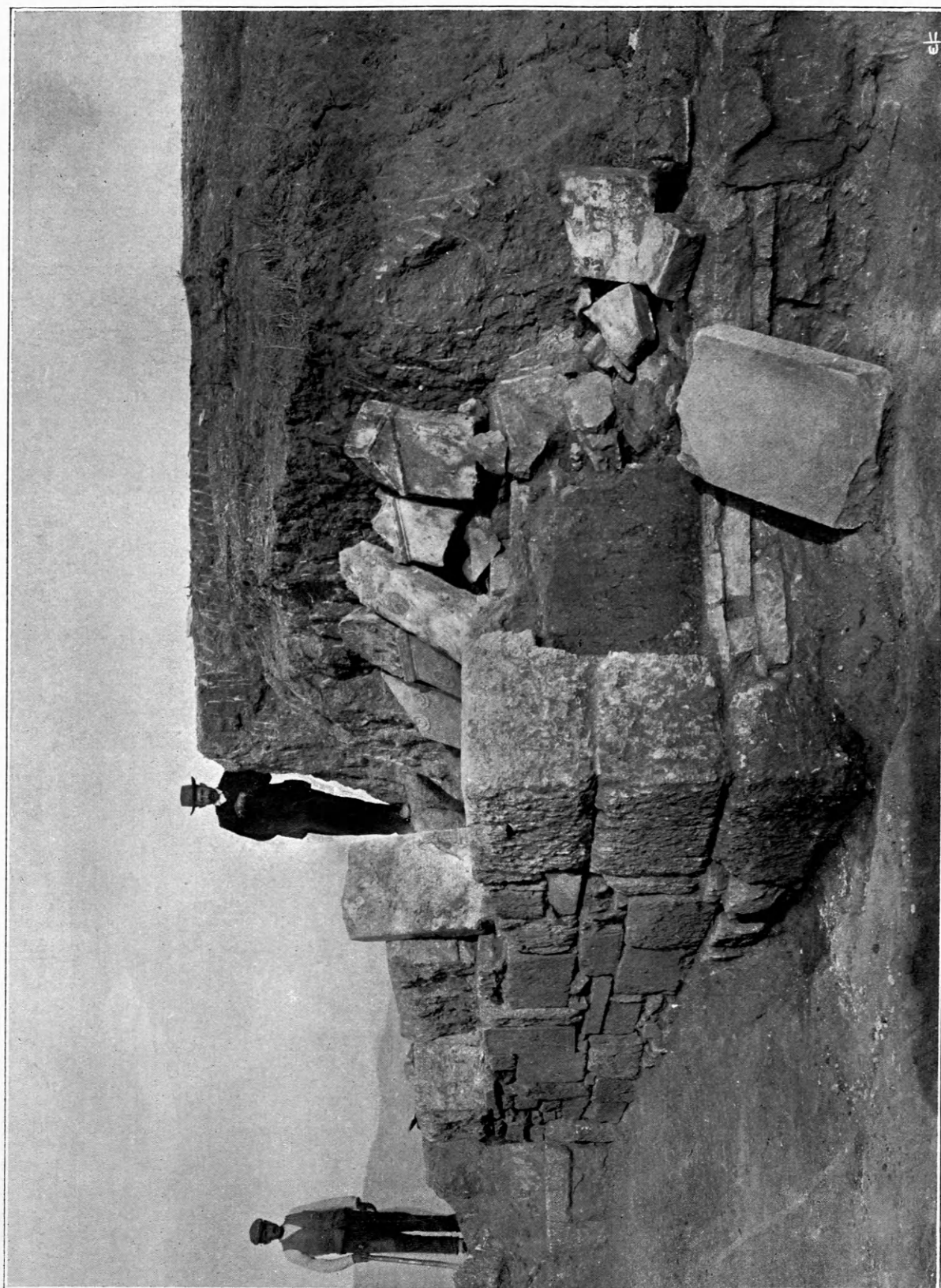

Εἰκὼν 2. Ἀπομνηστικὸς τοῦ ἐξωτερικοῦ τοῦ πύργου Παγασῶν μετὰ τοῦ διακένου πρὸς τὸν ἐσωτερικόν, ὅπως πλήρεις γραπτῶν στηλῶν.

τοιχογράφοι αντίγραφα αντιγράφων και μιμήσεις μιμήσεων πολλοστής χειρός, και ταύτα μεταπεπλασμένα κατὰ τὰς κοσμηματικές ἐπὶ τῶν τοίχων ἀνάγκας.

Ἀλλὰ καὶ αὐτοὶ μετέπλαττον αὐθαιρέτως καὶ τὰ τοιαῦτα πρότυπα· ἀπόδειξις ἐκ πολλῶν ἡ *θυσιὰ* τῆς *Ἰφιγενείας* τοῦ *Τιμάνθους*, ἥτις ἀπαντᾷ ἐν τοιχογραφίαις κατὰ διαφόρους παραλλαγάς, ὧν ἐξ ἄλλου οὐδεμία συμφωνεῖ πλήρως ταῖς περιγραφαῖς τοῦ ἔργου ὑπὸ τοῦ Πλινίου, Κικέρωνος, Κοϊντιλιανού, Οὐαλερίου Μαξίμου¹.

Οὐδὲ τὸ ὅτι ἐφυλάσσοντο τότε ἐν Ῥώμῃ ἔργα μεγάλων ζωγράφων, ἐξ Ἑλλάδος κομισθέντα², ἀναγκάζει ἡμᾶς εἰς μετρίασμον τῶν εἰρημένων. Διότι ὅσον ὁ τοιχογράφος σήμερον οἰκίαν ἐν Porta Pia π. χ. τῆς Ῥώμης μεταβαίνει εἰς τὸ Βατικανόν, ἵνα ἐμπνευσθῇ ἐξ εἰκόνων τοῦ Ῥαφαήλ, ἄλλο τόσον θὰ ἡσθάνετο τὴν ἀνάγκην ὁ Πομπηϊανὸς ὁμότεχνος αὐτοῦ νὰ μεταβῇ εἰς Ῥώμην πρὸς τὸν αὐτὸν σκοπόν.

Ἀμφοτέρω ἐργάζονται ἐπὶ τῇ βάσει εὐτελεστέρων ἤδη διεσκευασμένων προτύπων, μηδὲ ταῦτα κωλυόμενοι νὰ διασκευάζωσι συμφώνως πρὸς τὸν χρόνον, ὃν διαθέτουσι, τὴν πληρωμὴν, ἣν λαμβάνουσι, καὶ τὰς ἐκάστοτε ἐν τῇ ἐργασίᾳ παρουσιαζόμενας ἀνάγκας.

Ἄν δ' ἀναλογισθῶμεν, ὅπόσον εἶναι δυσχερές, καὶ πολλάκις κινδυνῶδες, ἐν τῇ Πλαστικῇ, νὰ κρίνωμεν λεπτομερέστερον τὴν ἀξίαν καὶ δύναμιν τῶν μεγάλων ἀνδριαντοποιῶν τῆς Ἑλλάδος, ἐπὶ τῇ βάσει *ἀντιγράφων*, πιστῶν ἄλλως τε καὶ πολλάκις εἰς τὸ μέγεθος, ἐνίοτε δὲ καὶ εἰς τὴν ὕλην τῶν πρωτοτύπων, δυσκόλως θὰ ἐνοοῦμεν, πῶς διὰ τοιούτων ἀντιγράφων καὶ μιμήσεων ἐν ταῖς τοιχογραφίαις καὶ διὰ διαφόρου μεθόδου ἐργασίας, δυνάμεθα νὰ ἐκτιμήσωμεν τὴν τέχνην καὶ δύναμιν τῶν μεγάλων ζωγράφων τῆς ἀρχαιότητος.

ωνος, *Ἀντιφίλου*, *Πανοίου* ἢ *Ἀριστολάου*. Διὰ τὸ αὐτὸ γενικὸν ζήτημα βλ. καὶ *Mau*, ἔ. ἀ. 462, 469, 473/4, καίτοι εὐρίσκωμεν ἐν 458, 461/2 ἀσυμφωνίας τινὰς πρὸς τὰ ὑπ' αὐτοῦ ἔ. ἀ. λεγόμενα. Καὶ τοῦ *Furtwängler* καὶ *Winter*, *Jahreshefte* V 1902, 96-105 τὰ ἐν τῇ Ε' ἢ Δ' π. χ. ἐκατονταετηρίδι εὐρεθέντα ἐν τοιχογραφίαις πρότυπα, φαίνονται γενικῶς εἰπεῖν κενώτερα καὶ ἄριστα.

¹ *Mau*, ἔ. ἀ. 312-314· βλ. *Girard*, ἔ. ἀ. 219 κέ. *Plin.* 35.74. *Overbeck*, *Schriftquellen* 1735-1737.

² Πάμπολλα βλ. παρὰ *Plin.* 35, 24 κέ., καὶ παρὰ *E. Sellers*, the Elder Pliny's Chapters on the History of Art σ. 90 κέ.

ΑΙ ΠΡΟΣΩΠΟΓΡΑΦΙΑΙ ΦΑΓΙΟΥΜ

Τρίτη πηγὴ ἐνεφανίσθη ἐπ' ἐσχάτων ὡς ἰσχυροτέρα ἢ πρότερον διὰ τῆς ἐν Φαγιούμ εὐρέσεως *ξύλινων πινάκων προσωπογραφιῶν* τῶν νεκρῶν, δι' ἃς ἐξηνέχθησαν οἱ γνωστοὶ ὑπερβολικοὶ θαυμασμοὶ καὶ ἄτοποι ἀναγνωρίσεις ἱστορικῶν προσώπων¹.

Βεβαίως εἶναι λόγου ἄξια τινὰ τῶν ἔργων τούτων, ἰδίως διὰ τὸ ζήτημα τῆς Ἑγκαυστικῆς, ὡς τοῦλάχιστον βεβαίως ὁ Donner². Πλέον τι δὲν φαίνεται δυνάμενον νὰ ἐξαχθῇ ἐξ ἔργων ἄνευ καλλιτεχνικῶν ἀξιώσεων, οὐχὶ ἐπὶ τῇ βάσει προτύπων, ἀλλὰ κατὰ μίμησιν, ἥ ὡς φρονεῖ ὁ Wileken, κατ' ἀντιγραφὴν δουλικήν, ἐνίοτε καὶ πρὸ τοῦ θανάτου τῶν προσωπογραφουμένων, ποιηθέντων, ἐκ χρόνων δὲ λίαν μεταγενεστέρων προερχομένων³.

ΑΙ ΓΡΑΠΤΑΙ ΣΤΗΛΑΙ

Καθ' ἡμᾶς ἀρίστη πηγὴ⁴ εἶναι αἱ *γραφαὶ παραιοτάσεις ἐπὶ στηλῶν*, ἐξ ὧν δυνάμεθα νὰ ἐξαγάγωμεν λεπτομερεστέρας κρίσεις περὶ τῆς Ἑλληνικῆς Ζωγραφικῆς τῶν λαμπρῶν χρόνων, τοῦλάχιστον ἄνευ τῶν πολλῶν κινδύνων, εἰς οὓς δύναται τις νὰ ἐμπέσῃ, στηριζόμενος εἰς τὰ τρία ἄλλα μνημονευθέντα συστήματα.

Διότι ἐν αὐταῖς ἔχομεν μνημεῖα σύγχρονα τῶν μεγάλων ζωγράφων, καλύπτοντα πέντε καὶ πλέον αἰῶνας (500-1 π. χ.). Ἐπειτα τινὲς τῶν στηλῶν τούτων διατηροῦσιν, ἢ δύνανται νὰ εὐρεθῶσι διατηροῦσαι, πάντα τὰ χρώματα ἐν καλῇ καταστάσει. Τελευταῖον δὲν εἶναι ἀπίθανον νὰ εὐρεθῶσι μεταξὺ αὐτῶν τινὲς διὰ τῆς χειρὸς μεγάλου ζω-

¹ *Ebers*, *Hellenistische Portraits* 1893. *Berger*, ἔ. ἀ. 198. *Revue archéol.* XIII 1889, 1 κέ. Ἐτι χεῖρονες εἰκόνες εὐρέθησαν ἐκεῖ καὶ κατόπιν ὑπὸ *Rubensohn*, *Jahrbuch* XX 1905, 19 κέ. πίν. 1 3· πρὸς. *de Ridder*, *Revue des ét. gr.* XIX 1906, 167 κέ. Τὴν ἐν γένει σημασίαν τούτων ἄριστα θέτουσιν ὁ *Girard*, ἔ. ἀ. 249 καὶ ὁ *Winter*, ἔ. ἀ. 133.

² *Catalogue de la Galerie Graf* 1900, 28 κέ.

³ Τὴν χρονολογίαν ὥρισαν καλῶς ὁ *Girard*, ἔ. ἀ. καὶ ὁ *Winter*, ἔ. ἀ., μάλιστα ἐπὶ τῇ βάσει τῶν ἀποδείξεων τοῦ *Wileken*, *Archäol. Anz.* IV 1889, 1 κέ. 5. 7. Βλ. καὶ *Flinders Petrie* παρὰ *Berger* ἔ. ἀ. 200.

⁴ Ἄριστα περὶ τῆς πηγῆς ταύτης, ὡς καὶ περὶ τῶν καταπεσόντων χρωμάτων τῶν ἐπὶ μαρμαρίνων στηλῶν γραφῶν, λέγει ὁ *Girard*, ἔ. ἀ. 142 κέ., 212 κέ.

γράφου γραφεῖσαι, ἢ ἐκ τοῦ ἐργαστηρίου αὐτοῦ προελθοῦσαι, ἢ πρότυπον πρὸς μίμησιν ἔχουσαι, ἢ καὶ ἀντιγράφουσαι, τοιοῦτόν τι ἔργον.

Τὴν τελευταίαν ταύτην ἐλπίδα παρέχει ἡμῖν ἡ βιομηχανικὴ τέχνη παρὰ τοῖς ἀρχαίοις: ὅπως π. χ. μεταξὺ τῶν ἐπιτυμβίων ἀναγλύφων οὐχὶ ὀλίγα προσέρχονται ἐκ τοῦ ἐργαστηρίου μεγάλων ἀνδριαντοποιῶν, ἢ φέρουσιν ἐμφανὲς τὸ πνεῦμα αὐτῶν¹, τὸ αὐτὸ δύνανται νὰ συμβῇ καὶ ἐν ταῖς γραπταῖς στήλαις.

Δυστυχῶς ὅμως ὁ ὀλίγος ἀριθμὸς τῶν μνημείων τούτων καὶ ἡ οἰκτρὰ κατὰστασις, εἰς τὴν εὐρέθησαν τὰ πλεῖστα, δὲν ἐπέτρεπον ἀκινδύνως τὴν ἐξαγωγὴν πλήρους μὲν ἐκτιμήσεως αὐτῶν τούτων, γενικωτέρως δὲ περαιτέρω κρίσεως περὶ τῆς Ζωγραφικῆς τῶν λαμπρῶν χρόνων.

Ἀπὸ τοῦ 1809 δῆλον ὅτι, ὅποτε ὁ Fauvel² εὔρε τοιαῦτα μνημεῖα, ὧν τὴν σπουδαιότητα ἀνεγνώρισε καὶ τὸν ἀριθμὸν ἐπηύξησεν ὁ Ross³, μέχρι τῶν ἀνασκαφῶν τῶν Παγασῶν, ἱκανῶς μὲν ἐπληθύνθησαν τὰ εὐρήματα κατ' ἀριθμὸν, ἰδίως διὰ τινων ἐν Ἰμβραϊμῖα τῆς Ἀλεξανδρείας ἀνακαλύψεων τοῦ Breccia⁴.

Ἀλλ' ὑπὸ ἔποψιν ποιότητος ἐλάχιστοι ὠφέλειαι προέκυψαν ἐκ τῶν εὐρημάτων τούτων, ἢ δὲ ἐπιστημονικὴ ἔρευνα αὐτῶν ἀπὸ τοῦ Löschke⁵, Milchhöfer⁶, Pottier⁷, Dragendorff⁸ κτλ., παρὲ-

¹ Π. χ. ἡ Ἑρμῶ, ὁ Δεξιέως, τὸ ὅμοιον ἐν Βαυκανῷ, τὸ ἐξ Ἰλισσοῦ κτλ.: βλ. Collignon, Histoire de la Sculpture grecque II 139 140.

² Παρὰ Ross, Archäol. Aufsätze I 30· πρὸς. σημ. 4.

³ "E. ἀ. I 40. 41-42 πίν. I.

⁴ Bulletin de la Société Archéol. d'Alexandrie ἀρ. 9, 1907 43 κέ. μετ' ἀνεπαρκῶν ἀπεικονίσεων. Τὰ εὐρεθέντα εἶναι πέντε ἢ ἕξ στήλαι, τέχνης καὶ διατηρήσεως οὐχὶ καλῆς. χρόνων κατὰ Breccia (σ. 66) καὶ Clermont-Ganneau μεταξὺ 275-50 π.Χ. Ἡμεῖς νομίζομεν αὐτὰ ἐγγύτερον πρὸς τὸ δευτερον τοῦτο χρονολογικὸν ὅριον. Ἀξίον σημειώσεως εἶναι ὅτι πολλὰ τῶν στηλῶν τούτων ἀνήκουσιν εἰς Θεσσαλοῦς, ὅπερ δεικνύει ὅτι οὗτοι καὶ μακρὰν τῆς αὐτῶν πατρίδος διετήρουν τὴν ἐν αὐτῇ συνήθειαν τοῦ οὕτω κοσμεῖν τοὺς τάφους ἡ συνήθεια αὕτη θὰ ἐξετείνετο καὶ μέχρι Μακεδονίας καὶ Θράκης: πρὸς. γραπτὴν στήλην Τόκη Πύρωνος Ἀφρυαίου ἐν Athen. Mitt. V 1880. 185. 187 πίν. 6.

⁵ Athen. Mit. IV 1879. 36-44. 289-306. πίν. 1. 2.

⁶ Αὐτόθι V 1880. 164-194 πίν. 6.

⁷ Bull. Corr. Hellénique VIII 1884. 459 κέ.· πρὸς. Jahrbuch, XII 1897. 7. Gurlitt, Aufsätze zu Curtius 153 κέ.· Six Jahrbuch XX 1905. 167 (πρὸς. 157).

⁸ Jahrbuch, ἔ. ἀ. Ἀπαντα τὰ Ἀττικὰ παρὰ Conze, Att. Grabr. πίν. (ἔγχρωμοι) 1. 9. 13. 14. 277. 311. Καὶ ἀλλαχοῦ εὐρέθησαν μεμονωμένα τοιαῦτα γραπτὰ στήλαι, λίαν μετρίως διατηρησεως τῶν χρωμάτων, ὧν τὴν ἐνταῦθα μνείαν ἐθεωρήσαμεν περιττήν.

μεινε κατ' ἀνάγκην διὰ τοὺς ἀνωτέρω λόγους στάσιμος, διατηροῦσα ἐν πολλοῖς καὶ τὰς περὶ *μονοχρωμάτων* κρίσεις τοῦ Robert¹ διὰ τὰς ἐκ Πομπηίας καὶ Ἡρακλείου γνωστὰς μαρμαρίνους γραπτὰς πλάκας, ἔτι δὲ καὶ τὸν χαρακτηρισμὸν αὐτῶν ὑπὸ πολλῶν ὡς ἀρχετύπων τῆς Ε' ἢ τῆς Δ' π. Χ. ἐκκτονταετηρίδος, παρὰ τὰς ἀντιρρήσεις εἰς ταύτην ἢ ἐκείνην τὴν γνώμην τοῦ Savignoni², τοῦ Winter³ καὶ ἐτέρων· κατὰ τὰ ἄλλα ἡ ἐρμηνεία αὐτῶν ὑπὸ τοῦ Robert ὑπῆρξε πολλοῦ λόγου ἀξία.

Διὰ τῆς εὐρέσεως ὅμως τῶν Παγαστικῶν στηλῶν, πολλῶν κατ' ἀριθμὸν καὶ ἀσυγκρίτως ἀνωτέρων κατὰ ποιότητα, πᾶς τις θὰ προέβαινεν εἰς τὴν νέαν ἐπισκόπησιν τῶν πηγῶν, παραδόσεως καὶ μνημείων, καὶ εἰς τὴν ἐξαγωγὴν γενικωτέρων συμπερασμάτων διὰ τὴν Ἱστορίαν τῆς Ἑλληνικῆς Ζωγραφικῆς. Ἀλλὰ καὶ πάλιν ἐν ταῖς λεπτομερείαις ἀπαιτεῖται μείζων ἐργασία⁴· ἡμεῖς περιοριζόμεθα νῦν εἰς τὰ γενικὰ σημεία.

Γ

ΒΕΒΑΙΟΙ ΓΡΑΠΤΑΙ ΕΠΙΤΥΜΒΙΟΙ ΣΤΗΛΑΙ

Ὅτι μεγάλοι ζωγράφοι τῆς ἀρχαιότητος δὲν ἀπηξίωσαν νὰ γράψωσι στήλας ἐπιτυμβίους⁵, φαίνεται βέβαιον, ἂν ἀναλογισθῶμεν ὅτι καὶ μεγάλοι ἀνδριαντοποιοὶ ἀναφέρονται ποιήσαντες ἀγάλματα καὶ ἀνάγλυφα ἐπιτάφια⁶, καὶ ὅτι καλλιτέχνηι ὡς ὁ Παροάσιος, Ἀριστείδης, Πανσίας, Νικοφάνης, δὲν ἀπηξίωσαν νὰ γράψωσι καὶ *libidines*, ἢ «ἀκολάστους ὁμιλίας γυναικῶν πρὸς ἄνδρας»⁷.

Πρὸς τοῦτοις καὶ ἐπιγράμματα τῆς Ἀνθολογίας

¹ 19. 21. 22. 23. 24^{es} Hallisches Winckelm.-Programm, ἰδίως 21 σελ. 19 (πρὸς. σελ. 15, 7). Ἀνιέρθη ἡ γνώμη αὕτη ἰδίως ὑπὸ Semper· βλ. Rossbach Pauly-Wissowa Real Encyklop. I 1462.

² Παρὰ Robert, ἔ. ἀ. καὶ δὴ 21. 1 κέ.

³ Arch. Anz. XII 1897, 134-135 ἐπὶ τῇ βάσει τῶν γνωμῶν τοῦ Semper.

⁴ Ὅμοιος ὁ Winter, ἔ. ἀ. θεωρεῖ ἐπιβαλλομένην καὶ κατ' ἔκτασιν εἰς τὰ ἀνάγλυφα τοιαύτην ἔρευναν.

⁵ Δύο ἢ τρία παραδείγματα ἐκ τῆς ἀρχαίας παραδόσεως συνήγαγε πρῶτος ὁ Winter ἔ. ἀ. 134· ταῦτα ἐπηύξησεν ὁ Six, Festschr. für Renndorf 178 κέ.

⁶ Πανσ. I 2. 3. Πιν. 34, 70. 90 πρὸς. 34. 63. 69 καὶ τὰς παρατηρήσεις τῆς Sellers, ἔ. ἀ. εἰς ταῦτα.

⁷ Πιν. 35, 72. Πλουτ., Ἡθικ. I 18a-b Bernardakis. Πρὸς. Ἀνθολ. Ἑλλ. (Stadtmüller) VII 345 καὶ Helbig, ἔ. ἀ. 251. 262.

ἀναφέρονται εἰς τοιαύτας γραφάς, ὑπὸ σημαντικῶν βεβαίως ζωγραφῶν ποιηθείσας¹, ἔτι δὲ καὶ ἐν τισιν ἐπιγράμμασιν ἐπὶ λίθων περισθεῖσι, φαίνεται, καίτοι οὐχὶ πανταχοῦ σαφῶς, ὅτι πρόκειται περὶ γραπτῶν παραστάσεων ἐπὶ στηλῶν².

Α Π Ε Λ Λ Η Σ

Αὐτὸς ὁ Ἀπελλῆς ἀναφέρεται³ γράψας εἰκόνας ἐκπνεόντων, ἤτοι θανόντων. Αὗται θὰ ἦσαν ὅμοιαι ταῖς τῶν Παγασῶν⁴, οὐχὶ δὲ ὡς ὁ θνήσκων Γαλάτης τοῦ Ἐπιγόνου⁵, ἥ τι ἀνάλογον, ὡς ἐφρύνουν οἱ πρὸ τοῦ Helbig καὶ αὐτὸς (ἐ. ἀ. 205), καὶ οἱ μετ' αὐτὸν κατὰ τὸ πλεῖστον δέχονται. Διότι μία ἡ δύο τοιαῦται εἰκόνες θὰ ἦσαν εὐνόηται, ὁλόκληρον ὅμως σύστημα γραφῶν, μάλιστα ἄνευ περαιτέρω ἐρμηνείας, ὡς γνωστῶν καὶ εὐχερῶς νοουμένων, ὑπὸ τοῦ Πλινίου ἀναφερόμενον, δυσχερῶς νοεῖται.

Πῶς ὅμως ἄλλως εἶναι δυνατόν νὰ ἐκλάβωμεν τὰς ἐπιτυμβίους ταύτας γραφάς τοῦ Ἀπελλοῦ; Θὰ ἦσαν α) ἡ ξύλινοι πίνακες καθ' ἑαυτούς, ἡ ἐπὶ βυσματος στήλης, ἡ ἐντὸς μνημείου· β) ἡ εἰκόνες ἐπὶ κεκονιαμένου βάθους μνημείου, ἡ στήλης ἀπλῆς· γ) ἡ τοιχογραφία καμαρωτῶν τάφων. Ἐτέρα ἐρμηνεία δὲν φαίνεται ὅτι εἶναι δυνατόν νὰ ὑπάρξῃ.

Ἀλλ', ἂν συνέβαινε τὸ πρῶτον, οἱ πίνακες οὗτοι δυσκόλως θὰ διατηροῦντο καὶ δυσχερέστερον θὰ ἐφυλάσσοντο. Ἐπειτα οὐδὲν ὅμοιον παράδειγμα ἐκ τῶν περισθεθέντων μνημείων ὑπάρχει, οὐδ' ἐν Παγασαῖς εὐρέθη· ὁ δ' ἐξ Αἰγύπτου ξύλινος πίναξ (Kaibel, Epigrammata 417) παραμένει μοναδικὸν καὶ ἀμφίβολον παράδειγμα.

Ἄν ἦσαν γεγραμμένοι ἐπὶ κεκονιαμένου βάθους μνημείου, οἷον τὸ ἐν Κεραικεῖ τοῦ Διονυσίου, ἡ

τοῦ Ἀγάθωνος (Εἰκ. 3), δυσκόλως θὰ ἐφαίνοντο, καὶ δὴ λίαν δυσάρεστον ἐντύπωση τῆς κενότητος θὰ παρῆχον τὰ μνημεῖα ταῦτα¹.

Ἰσως ἐπὶ στήλης ἀπλῆς κεκονιαμένης ἡδύναντο νὰ γραφῶσιν. Ἀλλ' οὕτως ἡ εἰκὼν οὔτε ὠραία εἶναι, οὐδὲ διαρκῆς καθίσταται, ὅσον ἐπὶ τοῦ μαρμαροῦ ἀπ' εὐθείας. Ἐπειτα οὐδὲ ἡ συνήθεια αὕτη ἀπαντᾷ ἐν τοῖς μνημείοις· ἂν ἐξαίρεσωμεν τὴν ἐκ Μυκηνῶν λίαν παλαιὰν στήλην², ὅμοια παραδείγματα ἱστορικῶν χρόνων ἐλάχιστα εὐρίσκομεν³. Καὶ ἐν Παγασαῖς δὲ δύο μόνον θραύσματα εὐτελεστάτων καὶ μικρῶν πωρίνων στηλῶν εὑρομεν, οὕτω κεχρισμένων καὶ βεθαμμένων, μεταξὺ τοσούτου πλήθους μαρμαρίνων καὶ λιθίνων ἄνευ κονιάματος.

Τέλος ἐντὸς καμαρωτῶν τάφων, ὅποιοι καὶ ἀναφέρονται πολυτελεῖς κατασκευαζόμενοι ἀπὸ τῆς Δ' π. Χ. ἑκατονταετηρίδος καὶ εὐρέθησαν⁴, ὑπάρχουσι καὶ κατανοοῦνται γραπτὰ κοσμήματα καὶ παραστάσεις ὑπὸ τοιχογραφῶν ἀπλῶν⁵, ἀλλὰ γραφαὶ μεγάλων ζωγραφῶν ἐπὶ τάφων κλειομένων ἐφάπαξ διὰ παντός, ἡ ἐνίοτε ἀνοιγομένων κατὰ μακρὰ χρονικὰ διαστήματα πρὸς ἔνθεσιν νέου νεκροῦ μέλους τῆς οἰκογενείας, θὰ ἦσαν ἀκατανόητοι.

Οὕτως ὑπολείπεται ἡ εὐλογος εἰκασία ὅτι αἱ exspirantium imagines τοῦ Ἀπελλοῦ ἦσαν ἀκριβῶς ὅμοιαι ταῖς τῶν Παγασῶν γραφαῖ, ἂν, ὡς εἰ-

¹ Ἀρθολ. Ἑλλ. VII 279. 565. 589· πρὸς 237. 274. 395. 602. 651 καὶ τὰ κατωτέρω ἐν τοῖς περὶ τοῦ ἀριθμ. 6 παρατιθέμενα.

² Kaibel, Epigr. 211. 313. 347. 363. 721. 722· πρὸς 247. 285. 527. 601 καὶ τὰ κατωτέρω εἰς ἀριθμ. 6 παρατιθέμενα.

³ Πλιν. 35. 90 sunt inter opera eius (Apellis) et exspirantium imagines. Ὁ ὅρος φαίνεται ληφθεὶς ἐκ τοῦ Ἑλληνικοῦ, ἐνθα τὸ ἐκπνεῖν (θυμὸν, βίον, ψυχὴν) ἀντὶ τοῦ ἀφίεσθαι τὸ πνεῦμα, ἀποθνήσκειν, εἶναι ποιητικώτερον (π. χ. Αἰσχύλ. Ἀγαμ. 1493. 1517).

⁴ Πρῶτος ἐξέφρασεν εἰκασίαν ὅτι ἡ φράσις δηλοῖ κοσμήματα τάφων (:) ὁ Brückner, Sitz Berich. d. Wiener Akad. phil.-hist. Kl. τόμ. 116 (1888) 519 σημ. 4.

⁵ Βλ. αὐτὸν παρὰ Collignon, Hist. de la Sculpt., II 504 εἰκ. 258.

¹ Παρατηρήθησαν ὑπὸ Ρουσοπούλλου, Salina, Ποσειδάνα (Conze Grab. 1443) ἔγνη μορφῶν ἐπὶ κεκονιαμένων μνημείων τοῦ Κεραικεῖ (Εἰκ. 3) ὁμοίως ὁ Gurlitt, Aufsätze zu Curtius 165 εἶδε τοιαῦτα ἔγνη. Ταῦτα λοιπὸν τὰ μνημεῖα δὲν θὰ ἔφερον ἐντὸς στήλης. Ἀλλ' ἴσως τὰ ὑπὸ τῶν ἄνω ὁφθέντα ἔγνη ἦσαν κοσμήματα γραπτὰ πρὸς ἔξαρσιν τῆς ἐντὸς τοῦ μνημείου στήλης, καίτοι δὲ ἀποκλείομεν τὴν ὑπαρξὴν εὐτελεστέρων μνημείων μὴ φερόντων ἐντὸς στήλην, ἀλλ' ὄντων κενῶν καὶ βεθαμμένων ἔνδον. Αἱ νεώταται ἐργασίαι τοῦ Noack καὶ Brückner ἐν τῷ Κεραικεῖ ἀποδεικνύουσιν ὅτι ἀπὸ τῆς ἀρχαίας ὁδοῦ δὲν θὰ ἐφαίνετο ἡ παράστασις ἐν τοῖς μνημείοις τοῦ Διονυσίου, Ἀγάθωνος καὶ τοῖς ὁμοίοις, ἂν ἦτο ἐπὶ τοῦ βάθους γεγραμμένη.

² Τοούτιας, Ἐφημ. Ἀρχ. 1896, 5· πρὸς 4 σημ. 2.

³ Girard, Peinture 74 fig. 44. σελ. 270 fig. 164 τὸ μὲν ἐκ Σιδωνος, τὸ δ' ἐκ Σάμου. Πρὸς. Ἐθνικοῦ Μουσείου Ἀθηνῶν ἀριθμ. 2596.

⁴ Εὐρόντες καὶ ἡμεῖς τοιοῦτους τάφους ἐν Θεσσαλίᾳ τῷ 1906, ἐγράψαμεν λεπτομερῆ περὶ τοῦ ζητήματος πραγματείαν τὸν Ἰανουάριον 1907, ἧτις προσεχωρῶς θὰ δημοσιευθῇ ἐν τῇ Ἀρχαιολογικῇ Ἐφημερίδι. Ἐν τῷ παρόντι βλ. Κουρουγιώτην, Ἐφημ. Ἀρχ. 1899, 222 κέ. καὶ Vollmöller, Kammergräber mit Totenbetten 1901.

⁵ Πολλοὶ τάφοι ἐν Ἰταλίᾳ, ἰδίως ἐν Παίστῳ, φέρουσι σημαντικὰς τοιχογραφίας, ἃς ὑπάγομεν ὑπὸ τὸν κανόνα καὶ τὴν σημασίαν τῶν Πομπηϊανῶν ὁμοίων· βλ. Springer Michaelis Kunstg. I 7 350 κέ. εἰκ. 625-626· σελ. 427 εἰκ. 752. Ὅμοίως δὲν πρέπει βεβαίως νὰ νοησώμεν τὰς τῶν μεγάλων ἢ σημαντικῶν ζωγραφῶν.

ναι πολύ πιθανόν, ἐπιτυχῶς ἡρμηνεύθη τὸ χωρίον τοῦ Πλινίου.

Τούτου ἀληθεύοντος, δὲν εἶναι ἀπίθανον νὰ ὑπάρχωσιν ἐν τῇ μακρᾷ καταριθμήσει τῶν ἔργων τοῦ Ἀπελλοῦ καὶ ἐπιτυμβιοὶ γραπταὶ στήλαι, πρᾶγμα καὶ ἄνευ τῆς προϋποθέσεως ταύτης λίαν πιθανόν. Παραθέτομεν ἐνταῦθα δύο μόνον παραδείγματα, καίτοι δὲν εἶναι βέβαια, ὡς εἶναι τὰ κατωτέρω ὑπ'

ἀριθμὸν 3. 4. 5. 6. 9· τοῦτο δὲ πράττομεν, διότι ἤδη ἐγένετο λόγος περὶ τοῦ καλλιτέχνου τούτου ἐν ἀρχῇ ἐνταῦθα.

1 — Σύμπλεγμα ἐνὸς τῶν ἐταίρων τοῦ Μεγάλου Ἀλεξάνδρου, ἐνθα παρίστατο ὁ Ἀρχέλαος μετὰ τῆς συζύγου καὶ τῆς θυγατρὸς αὐτοῦ¹. Ἐπὶ ἀναγλύφων ἐπιτυμβίων ὑπάρχουσι πολυπληθεῖς ἀνάλογοι παραστάσεις οἰκογενειακῶν συνελεύσεων, ὡς

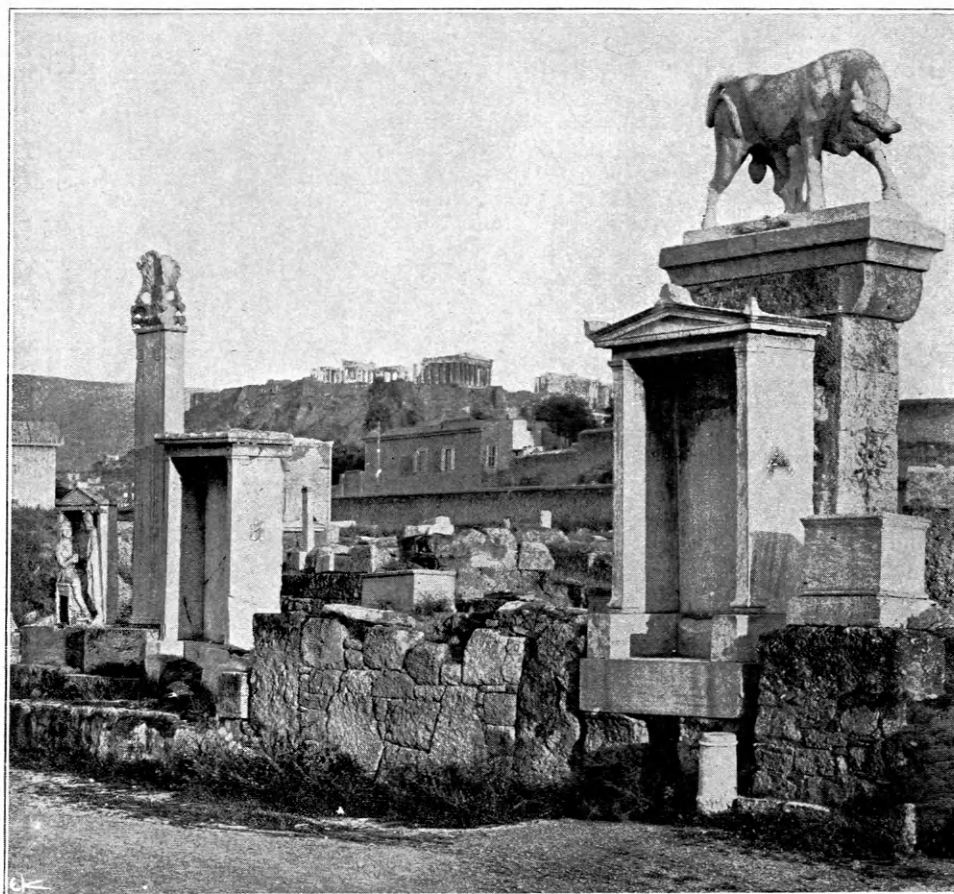

Εἰκὼν 3. Τὰ ἐπιτάφια μνημεῖα ἐν εἵδει ναύσκου τοῦ Λιονυσίου (A) καὶ τοῦ Ἀγάθωνος (B) ἐν τῷ Κεραμεικῷ, ὅμοια τῶν ἐν Παγασαῖς.

καὶ ἐπὶ εἰκόνων ἄλλων καλλιτεχνῶν ἀναφέρονται ὅμοια¹.

Ἐπίσης ἐν Παγασαῖς ἡ στήλη τῆς Φίλας (πίν. 4, 1), ἐνθα παρίσταται μία τῶν ἱερωτάτων οἰκογενειακῶν σκηνῶν, μετὰ τέχνης καὶ δυνάμεως οὐχὶ τῆς τυχούσης, παρέχει ἰδέαν τινὰ ὅπωςδὴποτε περὶ τοῦ ὁποῖα τις θὰ ἦτο ἡ ἀνωτέρω εἰκὼν τοῦ Ἀπελλοῦ.

2 — Ἐμφασιν ἐπιτυμβίου ἐπίσης γραφῆς ἔχει καὶ ὁ ὄπλοφόρος τοῦ Ἀπελλοῦ, ὁρέγων κράνος αἰ-

τοῦντι², ὡς ἀνεγνώρισεν ὁ H. L. Ulrichs³, ὅστις ὀρθῶς θεωρεῖ τὴν φράσιν ταύτην ὡς μὴ ἀνήκουσαν εἰς τὴν εἰκόνα τοῦ Κλείτου, ἀλλ' ὡς ἰδίαν γραφὴν εἰσάγουσαν.

Ἡ περιγραφὴ τοῦ Πλινίου εἶναι πῶς δυσνόητος, ἀποτέλεσμα πιθανῶς κακῆς μεταφράσεως ἐκ τοῦ

¹ Βλ. κατωτέρω ἀριθ. 20 κ.ε..

² Πλιν. 35, 93 pinxit . . . galeam poscenti armigerum porrigentem.

³ Παρὰ E. Sellers, ζ. ἀ. σελ. 129, 14.

¹ Πλιν. 35, 96 fecit . . . Archelaum cum uxore et filia.

Ἑλληνικοῦ¹. Ἰσως δ' ἀνήκει ἡ εἰκὼν εἰς τὰ ὑπὸ τῶν τεγνοκριτῶν ἢ κατὰ προφορικὴν παράδοσιν καταριθμούμενα ἔργα τοῦ Ἀπελλοῦ, ἐφ' ὧν δὲν ἐπέγραφε τὸ ἴδιον αὐτοῦ ὄνομα².

Ὅπως δὲ ἀνάλογον ὡς πρὸς τὸ θέμα ἔχομεν ἐν Παγασαῖς τὴν εἰκόνα Κρητὸς τινος Λυττίου, ἀνδρὸς βαδίζοντος καὶ πρὸς τὰ κάτω τείνοντος τὴν δεξιάν, οὗ τὴν ὠραίαν ἀσπίδα, φέρουσιν σῆμα Ἡρακλέα γυμνὸν μαχόμενον, κομίζει δοῦλος³.

Καὶ ἐπὶ ἀναγλύφων ἐπιτυμβίων ὑπάρχουσιν ὁμοίαι τῇ τε εἰκόνι τοῦ Ἀπελλοῦ καὶ τῇ ἐκ Παγασῶν παραστάσει⁴. Ἔτερα δ' ἔργα τοῦ καλλιτέχνου ἦτον βέβαια, ἔχοντα ἔμφρασιν ἐπιτυμβίων, ἢ ἀπλῶς ἐπὶ μαρμάρου γραφῶν, βλ. ὑπ' ἀρ. 11-115 κατωτέρω.

ΝΙΚΙΑΣ

Ἐκ τῆς παρατεθείσης ἀνωτέρω φράσεως τοῦ Πλινίου περὶ τῶν *exspirantium imagines* τοῦ Ἀπελλοῦ, δύναται νὰ συναχθῇ ὅτι καὶ ἄλλοι ζωγράφοι ἔγραψαν τοιαῦτα ἔργα.

Ἄλλ' ἐν τῇ καταριθμῇ αὐτῶν δὲν ἐθεωρήθη ἀναγκαῖον ὑπὸ τοῦ Πλινίου νὰ ἐξαρθῇ τοῦτο· ἄλλως τε καὶ περὶ τὴν κατάταξιν τῶν τοιούτων γραφῶν τοῦ Ἀπελλοῦ δεικνύει φανεράν ἀδυναμίαν ὁ Πλίνιος⁵. Τὴν αἰτίαν τῆς ἀδυναμίας ταύτης λέγομεν κατωτέρω⁶.

3 — Ἐχομεν ὅμως ἄλλοθεν ἀσφαλῆ πληροφορίαν περὶ τοῦ **Νικίου** ὅτι ἔγραψεν εἰκόνα ἐπὶ στήλης ἐπιτυμβίου, ὁμοίαν τῶν ἐν Παγασαῖς.

Ταύτην εἶδεν ὁ Παυσανίας ἔξω τῶν τειχῶν τῆς Ἀχαϊκῆς Τριείας⁷, ἐπὶ τοῦ τάφου ἄρα τῶν θα-

νόντων. Ἀπετέλει δ' ἡ εἰκὼν μέρος μεγάλου καὶ πολυτελοῦς ὅπως δὲ ποτε ἐπιταφίου μνημείου, ὡς συνάγομεν ἐκ τῆς λέξεως *μνημα*, καὶ μάλιστα ἐκ τῆς φράσεως τοῦ περιηγητοῦ, ὅτι τοῦτο ἦτο «θέας καὶ ἐς τὰ ἄλλα ἄξιον».

Ὅτι τὸ ἐν Τριεῖα μνημεῖον ἦτο πολυτελέστερόν τι τοῦ τύπου τῶν ἐν Κεραμεικῷ τοῦ Διονυσίου καὶ τοῦ Ἀγάθωνος (Εἰκὼν 3), συνάγεται ἐξ ἄλλου χωρίου τοῦ Παυσανίου¹, βεβαιοῦται δὲ καὶ ἐκ τῶν ἐν Παγασαῖς εὐρημάτων:

Εὐρομεν δὴλον ὅτι ἐκεῖ τὰ ἐξῆς στοιχεῖα, ἐξ ὧν ἀπαρτίζεται τοιοῦτόν τι μνημεῖον: α) λίθους κατεργασμένους, ἀνέκοντας πιθανῶς εἰς ὀρθογώνιον κρηπίδα μικρῶν οἰκοδομημάτων· β) μεγάλας ὀριζοντίους χονδρὰς πλάκας, αἵτινες φέρουσιν ἐν μέσῳ τόρμον μικρόν, ἵνα ἐμπαγῇ γόμφος στήλης· γ) ὁμοίας πλάκας εἰργασμένας ὡς ὀρόφους ἐν σχήματι μακρᾶς πλευρᾶς ναοῦ, μετ' ἀκρωτηρίων ἐν εἴδει κεράμων ἡγεμόνων, θριγκοῦ καὶ γραπτῶν ἔνδον φανωμάτων. Ἐπὶ τοῦ ἐπιστυλίου ἐνδὸς τοιούτου ὀρόφου εἶναι κεχαραγμένη ἡ ἐπιγραφή τῆς θανούσης²· ἡ ἐντὸς ἄρα στήλη δὲν ἔφερεν ἐπιγραφὴν, ἐν ᾧ στήλαι πεφυλαγμέναι ποτὲ ἐντὸς μνημείων, ὧν εὐρέθησαν ὀροφοὶ ἄνευ ἐπιγραφῆς, φέρουσιν αὐταὶ τὸ ὄνομα τοῦ θανόντος ἀνθρώπου.

Ἐντὸς λοιπὸν τοιούτου μνημείου ὑπῆρχεν ἡ στήλη, ἥτις ἔφερε τὴν γραφὴν τοῦ Νικίου· τὸ ὄνομα τοῦ καλλιτέχνου θὰ ἐσφύζετο «*Νικίας Νικομήδους Ἀθηναῖος ἔγραψεν*»³, ἐν ᾧ ἡ ἐπιγραφή τῶν θανόντων ἡ ἦτο κεχαραγμένη ἐπὶ τοῦ ἐπιστυλίου ὑψηλά, ἐνθα δὲν διέκρινεν αὐτὴν ὁ Παυσανίας, ἡ εἶχε γραφῇ διὰ βαφῆς μόνον καὶ ἐξηλείφθη⁴.

Αἱ δ' ἐπὶ τῆς γραφῆς τοῦ Νικίου μορφαί, καὶ δὴ αἱ κύριαι, ἔχουσιν ἀναλόγους ἐπὶ τῶν Παγασιτι-

¹ Τοιαῦτα παρανοήσεις εὐρέθησαν παρὰ Πλινίῳ οὐκ ὀλίγαι· βλ. *Six*, Jahrbuch XX 1905, 100.

² Πρὸς. *Πλιν.* 35, 94 eiusdem . . . *arbitrantur manu esse etc.*

³ Βλ. *Πρακτικά* τῆς Ἀρχαιολογικῆς Ἑταιρείας 1907: ἀνασκαφαὶ ἐν Θεσσαλίᾳ Η' 1 καὶ εἰκ. 14.

⁴ *Conze*, Att. Grab. πίν. 92.131 (ἀρ. 702.743) 217 (ἀρ. 1063). 201 (ἀρ. 1023)· ἀρ. 1025. 1064x. Βλ. καὶ τὰ ὑπὸ *Urlichs* προσ-αγόμενα παραδείγματα παρὰ *Sellers*, §. 4.

⁵ *Πλιν.* 35, 90 quae (ἐνν. *exspirantium imagines*) autem *nobilissima* (ἐνν. *opera*) sint. *non est facile dictu*.

⁶ Σελ. 27. 32 Κεφ. Δ'.

⁷ VII 22, 6-7 «πρὶν δὲ ἢ ἐς τὴν πόλιν (ἐνν. *Τριεῖαν*) ἐσελθεῖν μνημῆα ἐστὶ λευκοῦ λίθου, θέας καὶ ἐς τὰ ἄλλα ἄξιον καὶ οὐχ ἥμισυ ἐπὶ ταῖς γραφαῖς, αἳ εἰσιν ἐπὶ τοῦ τάφου, τέχνη Νικίου. Θρόνος τε ἐλέφαντος καὶ γυνὴ νέα καὶ εἶδος εὖ ἔχουσα ἐπὶ τῷ θρόνῳ, θεράπεινα δὲ αὐτῇ προσέστηκε σκιάδιον φέρουσα· καὶ νεανίσκος ὀρθὸς οὐκ ἔχων

¹ II 7, 3· βλ. κατωτέρω σελ. 25.

² Βλ. κατωτέρω σελ. 30-31.

³ Πρὸς. *Πανσ.* I 29, 15· III 19, 4· IV 31, 12. Ὁ *Köhler* πειράται ἐν *Ath. Mitt.* X 1885. 234 σημ. 2 νὰ ταυτίσῃ τὸν καλλιτέχνην πρὸς τὸν ὁμώνυμον τοῦ χορηγικοῦ μνημείου Νικίαν Νικοδήμου Εὐπεταῖωνα, ὅπερ ἀπίθανον, καίτοι ὁ *Frazer*, *Pausan.* III 357 κλίνει πρὸς τὴν παραδοχὴν αὐτοῦ. Ὅτι δ' ὁ Παυσανίας καὶ λέγων «τέχνη δεινός» ἤντις καὶ ἐξ ἐπιγραφῶν, βλ. V 27. 9 VI 1, 6 (πρὸς. 12, 5). 6, 6 τῶν τεχνιτῶν τούτων εὐρέθησαν αὐταὶ αἱ ἐπιγραφαί.

⁴ *Πανσ.* VII 22, 7 «πυθίσθαι μὲν δὴ τὰ ὀνόματα αὐτῶν οὐκ εἴχομεν ταφῆναι δὲ ἄνδρα καὶ γυναῖκα ἐν κοινῷ περιστάτο ἅπασιν εἰκάζειν»· βλ. κατωτέρω σελ. 27/8.

κων στηλών, ὡς καὶ ἐπὶ ἀναγλύφων ἐπιτυμβίων:

Ἡ ἐπὶ θρόνου καθημένη νέα καὶ ὠραία γυνὴ μετὰ τοῦ νεανίσκου ἔχει ἀνάλογον τὴν ἐκ Παγασῶν Ἀφροδεῖσιαν (πίν. 4, 2), ἥτις κάθεται ἐπὶ θρόνου, οὕσα νέα καὶ ὠραία ἐπίσης, ἐν χειραψίᾳ μετὰ νεανίσκου. Τὸ θέμα εἶναι βεβαίως κοινόν τι, ἀλλ' ὁ θρόνος καὶ ἡ ὁμοιότης τῶν γενικῶν χαρακτηριστικῶν αὐτῆς πρὸς τὴν τοῦ Νικίου εἶναι πῶς στενωτέρα τῆς συνήθους.

Θεράπαινα κρατοῦσα κίστην, ῥιπίδιον, σκιάδιον κττ., ἡ μὴδὲν κρατοῦσα (πίν. 2) εἶναι τι κοινόν ἐν ταῖς στήλαις Παγασῶν, ὡς καὶ ἐπὶ ἀναγλύφων ἐπιτυμβίων.

Ἐπίσης ὁ ἄγων κύνας καὶ κρατῶν ἀκόντια δοῦλος ἐν τῇ στήλῃ τοῦ Νικίου, ἔχει ἀνάλογόν πῶς τὸν παῖδα ἐπὶ στήλης ἐκ Παγασῶν τοῦ Μηνοφίλου, ἄγοντα μίαν κύνα καὶ ὄντα ἄνευ ἀκοντίου¹.

Ἐξ ἄλλων ἔργων τοῦ Νικίου τὸ ἐξῆς ἦτο ὁμοίωτατον τῷ ἐν Τριτείᾳ:

4 — Τὸ ἐν Ἐφέσῳ μνημεῖον τοῦ ἱερέως τῆς Ἀρτέμιδος²· ἡ ἐπὶ στήλης ἐντὸς αὐτοῦ γραφὴ τοῦ Νικίου εἶναι ἄγνωστον πῶς παρίστα τὸν ἱερέα. Ἀπλῶς διὰ τὸ θέμα ἀναφέρομεν λίαν σχετικὴν γραφὴν ἐν Παγασαῖς τοῦ Οὐάφρου ἱερέως τῆς Ἰσιδος, ὅστις παρίσταται ὁρθὸς ἱστάμενος, σπένδων διὰ τῆς δεξιᾶς ἐκ φιάλης, ἥς ἐδηλώθη τὸ ἐκχεόμενον ὕγρον (οὐχὶ ἐρυθρόν· τὸ ἱερὸν ὕδωρ ἄρα τῶν Ἰσιακῶν τελετῶν), ἐν δὲ τῇ ἀριστερᾷ κρατῶν μικρόν τι ἀντικείμενον, πιθανῶς σεῖστρον.

Ὁ Νικίας παρὰ τὸν Παυσίαν (βλ. κατωτέρω) εἶναι κατ' ἐξοχὴν ζωγράφος ἐπὶ μαρμάρου ἀπ' εὐθείας καὶ δεινὸς ἐγκαύστης, ὁπόθεν ἐρμηνεύεται ἡ προτίμησις αὐτοῦ ὑπὸ τοῦ Πραξιτέλους διὰ τὴν ἔγκαυσιν τῶν ἀνδριάντων³.

Ἀκριβῶς αἱ ἄρεταὶ αὗται καθιστῶσι λίαν πιθανὸν τὸ ὅτι ὁ Νικίας ἔγραψε πολλὰς ἐπιτυμβίους γραφάς.

Ἰδίως ὅμως εἶναι ἄξιον ἀναγραφῆς τὸ περὶ αὐτοῦ λεγόμενον⁴ ὅτι «ἐπιμελέστατα ἔγραψε γυναι-

κας» καὶ ὅτι «ῥῶς καὶ σκιάς ἐτήρησεν, ἐπιμελουμένος μάλιστα, ὅπως αἱ γραφαὶ ἐξέχωσιν ἐκ τῶν πινάκων».

Τὴν κατανόησιν τῶν λόγων τούτων εὐρίσκομεν ἐν τῇ ἐκ Παγασῶν στήλῃ τῆς Ἀρχιδίχης (πίν. 2)· αὕτη παρίσταται ὡς μεγαλοπρεπὴς δέσποινα καθημένη ἐν εἰδῇ Ἥρας ἢ Δήμητρος. Τὸ περιγράμμα αὐτῆς εἶναι τοσοῦτον ἰσχυρόν, ἡ δὲ ἀντίθεσις τῶν σκιερῶν χρωμάτων τῆς μορφῆς πρὸς τὰ φωτεινὰ τοῦ περὶ αὐτὴν ἐπιπέδου τοῦ πίνακος τοσοῦτον ἐντέχνως ἀπότομος, ὥστε καὶ ἡμεῖς καὶ ἄλλοι, ὁρῶντες ἀπὸ τινος ἀποστάσεως τὸ ἀρχέτυπον, ἐνομίζομεν ὅτι ἦτο ἀνάγλυφον βεβαμμένον.

4a — Δὲν εἶναι λοιπὸν τολμηρὸν νὰ εἰκάσωμεν ὅτι τινὲς τῶν mulieres τούτων τοῦ Νικίου θὰ ἦσαν ἐπιτυμβιοὶ γραφαί, ὡς περίπου ἡ τῆς Ἀρχιδίχης· νὰ δεχθῶμεν ὅμως μεῖζονά τινα σχέσιν τῆς ἐκ Παγασῶν εἰκόνης πρὸς ἔργα τοῦ Νικίου, πλὴν πιθανῆς τινος τεχνικῆς μιμήσεως, δὲν δυνάμεθα, ἐλλείψει ἀσφαλεστέρων βάσεων.

ΝΙΚΟΜΑΧΟΣ

5 — Ἐτερον βέβαιον παράδειγμα ἐπιτυμβίου γραπτῆς στήλης, ἐν μνημείῳ μάλιστα, ὡς αἱ προηγούμεναι (ἀριθ. 3. 4), κειμένης, εἶναι ὁ ποιητὴς Τελέστις τοῦ Νικομάχου. Ἀναφέρεται¹ ὅτι τὸ μνημεῖον ἦτο πολυτελές, ποιηθὲν δαπάναις τοῦ τυράννου τῶν Σικυωνίων Ἀριστράτου (360-357 π.Χ.).

Τὴν γραφὴν ἐποίησεν ὁ Νικομάχος ἐντὸς ὀλίγων ἡμερῶν· ἡ ταχύτης αὕτη ἀπεδόθη εἰς τὸ ὅτι ὁ τάφος ἦτο κεκονιαμένος καὶ ἡ γραφὴ ἐπὶ ρωπῷ (a fresco), ἀπαιτοῦσα ἄμεσον τὴν ἐπίχρισιν τοῦ τοίχου καὶ τὴν ποίησιν τῆς εἰκόνης².

pinxit, lumen et umbras custodiit atque ut eminent e tabulis picturae maxime curavit. Φαίνεται ὅτι ὁμοίᾳ ἔξαρσις νοεῖται ἐν τῇ γραφῇ τοῦ βροῦς ὑπὸ τοῦ Πανσίου παρὰ Πλιν. 35, 127. Αἱ δὲ *imagines mulierum* τῆς ἐκ Κυζίκου ζωγράφου Ἰάλας (Πλιν. 35, 147) νομίζομεν ὅτι ἦσαν μικρόταται προσωπογραφίαι γυναικῶν ἐπὶ ἐλεφαντίνων κοσμημάτων, πυξίδων, κιστῶν κττ..

¹ Πλιν. 35, 109 tradunt namque conduxisse (ἐνν. Nicomachum) pingendum ab Aristrato Sicyoniorum tyranno quod is faciebat Telesti poetae monumentum praefinito die intra quem perageretur, nec multo ante venisse tyranno in poenam accenso paucisque diebus absolvisse et celeritate et arte mira. Ὡς ἐπιτυμβίου γραφὴν δέχεται ὁ Σίξ, ἔ. ἀ. 179.

² Πρὸς. Ἀλέξ. Φιλαδέλφεια, Γραφικὴ σελ. 29-30 πρὸς. 33. Βλ. καὶ ἀνωτέρω σελ. 15-16 σημ. 1. 4. 5.

¹ Βλ. εἰκόνα τῆς στήλης ταύτης ἐν Πρακτικοῖς, ἔ. ἀ. εἰκ. 15, 2.

² Πλιν. 35, 132 Ephesi vero est (ἐνν. opus Niciae) megabyzi sacerdotis Ephesiae Dianae sepulchrum. Ὁ Σίξ, Festschrift 178/9 δέχεται ἀπλῶς ὅτι περὶ ἐπιτυμβίου γραφῆς πρόκειται ἐνταῦθα, συμφώνως τῷ Winter, ἔ. ἀ. σελ. 134.

³ Πλιν. 35, 133.

⁴ Πλιν. 35, 130/1 qui (ἐνν. Nicias) diligentissime mulieres

Τοῦτο ἀπεδείξαμεν ἀνωτέρω ὡς ἀπίθανον. Τὸ μνημεῖον, ὃν ὡς τὸ τοῦ Διονυσίου ἢ τοῦ Ἀγάθωνος (Εἰκ. 3, 4), εἶχε βεβαίως γραπτὰς τὰς ἀρχιτεκτονικὰς λεπτομερείας, ἴσως καὶ τὸ ἔνδον δάπεδον καὶ τὸν ὄροφον, ἀλλ' ἡ εἰκὼν τοῦ Τελέστου αὐτοῦ θὰ ἔκειτο ἐπὶ στήλης ἰδιαιτέρας.

Ὑπὸ ποῖον δὲ σχῆμα παρίστατο ὁ Τελέστης, ἀγνοοῦμεν. Ἰσως ἡ ὥραια καὶ ἀρκούντως παλαιὰ (τοῦλάχιστον τῶν ἀρχῶν τῆς Γ' π. Χ. ἑκατονταετηρίδος) γραφὴ ἐκ Παγασῶν τοῦ Ἀριστοκλέους, ἐν ᾗ παρίσταται κατὰ τὸ σχῆμα τοῦ λεγομένου Μενάνδρου τοῦ Βατικανοῦ, ἀνὴρ ὦριμος, λόγιος, ἀναφαλαντίας, καθήμενος ἐπὶ θρονοειδοῦς ἑδρας, παρέχει ἰδέαν τινά, ἔστω καὶ μεμακρυσμένην, περὶ τε τῆς παραστάσεως τοῦ Τελέστου καὶ περὶ τῶν ὁμοίων αὐτῇ γραφῶν, ἧτοι τοῦ κωμικοῦ ποιητοῦ Φιλίσκου τοῦ Παρρασίου (ἀριθ. 13 β), τοῦ τραγικοῦ Φιλίσκου τοῦ Πρωτογένους (ἀριθ. 16) καὶ ἄλλων ὁμοίων (ἀριθ. 29 α).

ΣΙΚΥΩΝΙΑ ΣΧΟΛΗ

6 — Ὁ Παυσανίας¹ εἶδεν ἐν Σικυῶνι εἰκόνα γραπτὴν ἐν μνημείῳ τῆς Ξενοδίκης, ἥτις παρίστατο ἀποθανοῦσα κατὰ τὸν τοκετὸν. Τὴν γραφὴν ταύτην τὰ μάλιστα ἐπαινεῖ.

Ἀκριβῶς ὁμοίαν εἰκόνα ἐξαιρέτου τέχνης καὶ λαμπρᾶς διατηρήσεως τῶν χρωμάτων εὑρομεν ἐν Παγασαῖς, ἥς τὸ κάτω τρίτον περίπου τοῦ ὅλου ἀπεκόπη ποτέ, καὶ δυστυχῶς δὲν ἀνευρέθη (πίν. 1).

Ἐπὶ τοῦ ἐπιστυλίου δὲν φέρει ἐγγράφατον ἐπιγραφὴν, ὡς φέρει ἡ ἐν εἰδὲι ναῖσκου ἐπίσης στήλῃ τοῦ Στρατονίκου (πίν. 3), οὐδὲ φαίνεται ὅτι ἦτό ποτε γραπτὴ διὰ βαφῆς μόνον ἢ ἐπιγραφῇ. Ὑποθέτομεν διὰ τοῦτο ὅτι ἡ ὅλη στήλῃ θὰ ἔκειτο ἐντὸς μνημείου, ὡς αἱ ἀνωτέρω ὑπ' ἀριθ. 3. 4. 5, οὗ ὁ ὄροφος μετὰ γραπτῶν φατνωμάτων καὶ ἐπιγραφῆς ἐγγράφατον ἐσώθη².

Τὸ θέμα γυναικὸς θανούσης κατὰ τὸν τοκετὸν ἀπαντᾷ καὶ ἐπὶ ἀναγλύφων ἐπιτυμβίων κατὰ δια-

φόρους παραλλαγὰς¹, ἀναφέρεται δὲ καὶ ἐν ἐπιγράμμασι τῆς Ἀνθολογίας² καὶ ἐν ὁμοίοις, περισσθεῖσιν ἐπὶ λίθων ἢ βάθρων μνημείων ἢ στηλῶν ἐπιτυμβίων³.

Ὅτι ἡ στήλῃ τῆς Ξενοδίκης ἦτο ἐντὸς μνημείου, φαίνεται πιθανὸν ἔκ τε τῶν εὐρημάτων τῶν Παγασῶν καὶ τῆς λέξεως *μνημα* τοῦ Παυσανίου, λεγομένης διὰ τε τὸ ἐν Τριταίᾳ καὶ τὸ ἐν Σικυῶνι ἔργον· ὑποστηρίζει δὲ τοῦτο καὶ ἡ λέξις *monumentum* καὶ *sepulchrum* τοῦ Πλινίου διὰ τὰ μνημονευθέντα ὅμοια ἔργα, περιγραφὰς ὁμοίων τᾶρων

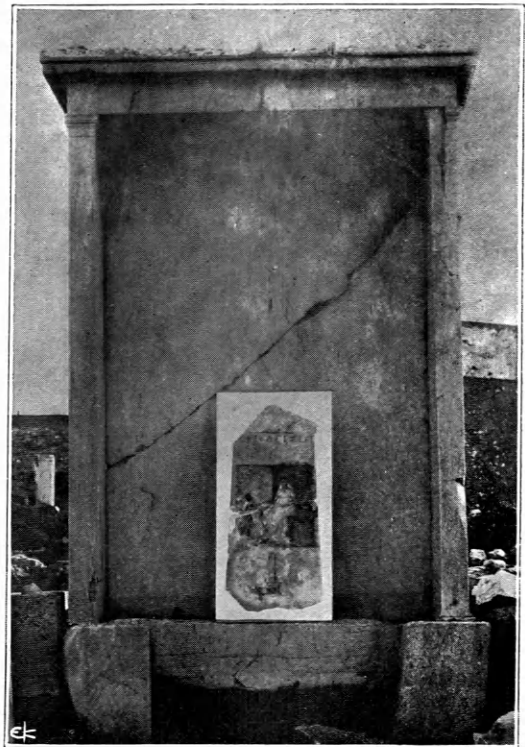

Εἰκὼν 4. Τὸ ἐν Κεραμειῳ μνημεῖον τοῦ Ἀγάθωνος, φέρον ἐντὸς τὴν ἐκ Παγασῶν στήλῃν τῆς Ἀφροδειῆας (πίν. 4, 2) καὶ δεκνὺον τὴν ὄψιν τῶν ἐντελῶν, ὁμοίων μνημείων ἐν Σικυῶνι καὶ Παγασαῖς.

ἐν ἐπιγράμμασιν⁴, ἔτι δὲ καὶ τὰ ἐν τοῖς νόμοις τοῦ Σόλωνος ἀναφερόμενα *μνημεῖα* ἐν ἀντιθέσει πρὸς

¹ Conze, Att. Grab. πίν. 46. 74 (ἀρ. 306). 75 (ἀρ. 309). Πρὸλ. Revue d. ét. gr. XIX 1906, 161/2 (de Ridder) μαρμαρίνην λήκυθον, ἔνθα ἐν εἰδὲι ναῖσκου, ὅπερ σπάνιον, ὑπάρχει παράστασις τοκετοῦ.

² Ἀνθολ. Ἑλλην. VII 163. 164. 165. 166. 167. 168. 375. 387. 462. 463. 464. 465. 583. 729. 730· πρὸλ. 462.

³ Kaibel, Epigr. 77. 218. 238. 505 (θεσσαλικὸν ἐκ Τρίκκης) 675 (ὁμοιότατον τῷ ἐν Ἀνθολ. VII 465)· πρὸλ. 94. 145. 205. 514. 540.

⁴ Ἀνθολ. Ἑλλην., VII 701. 705 κλ.

¹ Π 7, 3 ἐπροελθοῦσι δὲ καὶ ἐπιστρέψασιν ὡς ἐπὶ τὴν πόλιν Ξενοδίκης *μνημά* ἐστὶν ἀποθανούσης ἐν ᾧ δίδται πεποιήται δὲ οὐ κατὰ τὸν ἐπιχώριον τρόπον, ἀλλ' ὡς ἂν τῇ γραφῇ μάλιστα ἀρμόζοι· *γραφὴ δὲ εἶπερ ἄλλη τις καὶ αὐτὴ ἐστὶ θεᾶς ἁξία*.

² Εἶναι ὁ κατωτέρω σελ. 30-31 σημ. 6. 1 ὄροφος τῶν Σειρήνων.

τάς ἀπλῆς στήλας¹. Πῶς δὲ νομίζομεν ὅτι περίπου θὰ ἔκειτο ἡ στήλη ἐν τῷ μνημείῳ, δεικνύει ἡ εἰκ. 4, ἐνθα παρίσταται ἡ ἐν πίν. 4, 2 στήλη τῆς Ἀφροδισίας ἐκ Παγασῶν, τεθειμένη ἐν τῷ μνημείῳ τοῦ Ἀγάθωνος τοῦ Κεραμεικοῦ Ἀθηναίων.

Ἀλλ' ἡ δυσχέρεια ἐνταῦθα εἶναι ὅτι ὁ Παυσανίας λέγει διὰ τὸ μνημα τῆς Ξενοδίκης ὅτι «πεποιήται οὐ κατὰ τὸν ἐπιχώριον τρόπον». Τίς ἦτο ὁ ἐπιχώριος, ἦτοι συνήθης τρόπος τοῦ κοσμεῖν τοὺς τάφους ἐν Σικυῶνι, λέγει ὀλίγον ἀνωτέρω ὁ περιηγητής, περιγράφουσι δὲ καὶ νομίσματα τῶν Σικυωίων.

Καὶ ὁ μὲν Παυσανίας² λέγει ὅτι οἱ Σικυῶνιοι «τὸ μὲν σῶμα γῇ κρύπτουσι, λίθου δ' ἐποικοδομήσαντες κρηπίδα κίονας ἐφιστᾶσι καὶ ἐπ' αὐτοῖς ἐπίθημα ποιοῦσι κατὰ τοὺς ἀετοὺς μάλιστα τοὺς ἐν τοῖς ναοῖς».

Τὰ δὲ προσαρμοσθέντα πρὸς τὸ χωρίον τοῦτο νομίσματα³ (Εἰκ. 5), ἀποδίδουσιν οἰκοδόμημα ἐπὶ κρηπίδος ὑψηλῆς, στρογγύλης ἢ τετραγώνου, συνιστάμενον ἐκ δύο ἢ τεσσάρων κίωνων ὑποβάσταζόντων ἀέτωμα, φέρον δ' ἐντὸς εἶδος στήλης μᾶλλον ἢ παλλαδίου.

Ἄν τὸ νόμισμα ἀποδίδῃ ἱερὸν τι τῆς Σικυῶνος, ὡς ἄλλα πολλὰ ὅμοια⁴, ἢ ἐπιτάφιον μνημεῖον, δὲν βεβαιοῦται μὲν, ἀλλ' ἔνεκα τοῦ ἐντὸς φυλασσομένου ἀντικειμένου, ὅπερ δὲν ἔχει τὸ σχῆμα παλλαδίου ἢ εἰδώλου, ἀλλὰ στήλης μικρᾶς, φαίνεται πιθανὸν

¹ *Kicér. de leg.* II 26. Δὲν συμφωνοῦμεν τῷ *Löschcke*, *Ath. Mitt.* IV 1879, 299 ὅτι ὑπὸ τὴν λέξιν *monumenta* νοοῦνται μόνον ἀνδριάντες ἐπιτάφιοι. Μνημεῖον φαίνεται νοούμενον ἐν Ἀνθολ. Ἑλλ. VII 554. Τὸ παρὰ *Kaibel*, *Epigr.* 313 στίχ. 14 «καὶ τὸν βον γράφαν μνημοσύνης ἐνεκεν» (πρβλ. Ἀνθ. Ἑλλ. VII 279) δὲν βεβαιοῦται, ἂν συνεκδοχικῶς νοεῖται μνημεῖον, φέρον ἐντὸς γραπτὴν στήλην. Φανερώς ὅμως λέγεται μνημεῖον, φέρον ἐντὸς γραπτὴν στήλην, παρὰ *Kaibel*, *ἔ. ἀ.* 1089 στίχ. 8 κέ. :

καὶ τὸ μὲν (ἐνν. μνημεῖον) οἷεται ἄωτον ὑπὸ πλημῆσιν Ἀναύρου πετροφυᾶ γραπτὴν συραμένοιο λίθον κτλ.

Ἀμφιβάλλομεν, ἂν παρίσταται μνημεῖον τοιοῦτον ἐπὶ τῶν ληκύθων *Collignon*, *Monum. Piot* XII 1905, 36-39 καὶ *Zahn*, *Archäol. Anz.* VIII 1893, 189.

² II 7, 2. «κρηπίδα» ἐπιτάφιο οἰκοδομήματος ὁμοίαν ἀναφέρει τὸ ἐπιγράμμα Ἀνθ. Ἑλλ. VII 657 καὶ τὸ παρὰ *Kaibel* *ἔ. ἀ.* 443 ἐπὶ λίθου ἐπιγράμμα.

³ Ὑπὸ *Imhoof-Blumer-Gardner*, *Numismatic Comment. on Pausanias* ἐν *Journal of Hell. Studies* VI 1885 σελ. 77 πίν. 53, 1. 2. Ἐντεῦθεν ἐλάβομεν τὸ παρατιθέμενον σχῆμα παρὰ *Frazer*, *Pausan.* III σελ. 46 εἰκ. 16 τοῦτο ἀπεικονίζεται ἀνεπαρκῶς.

⁴ *Imhoof-Blumer-Gardner*, *ἔ. ἀ.* πίν. 54, 42· πίν. 55, 4.

τὸ δεύτερον. Ἐξ ἄλλου πάντες ἀποδέχονται τὴν γνώμην¹ ὅτι μνημεῖον ἐπιτάφιον παρίσταται ἐπὶ τοῦ νομίσματος, οἷον περιγράφει ὁ Παυσανίας.

Δὲν βεβαιοῦται ὅμως καὶ οὕτως, ἂν τὸ μνημεῖον παρίσταται πάντοθεν ἀνοικτόν, ἢ ἐκ τῶν τριῶν πλευρῶν κεκλεισμένον· ἀλλ' ἡ διαφορὰ τῶν πρώτων ἀπὸ τῶν δευτέρων δὲν εἶναι οὐσιώδης, διότι ἀμφοτέρων τῶν εἰδῶν ἡδύναντο νὰ ὑπάρχωσιν ἐν Σικυῶνι μνημεῖα ἐπιτάφια. Ὅσάκις ἡ ἐντὸς στήλη ἦτο γραπτὴ, ὡς ἡ τῆς Ξενοδίκης, τὸ μνημεῖον ἔπρεπε νὰ ἦτο κλειστόν ἐκ τῶν τριῶν πλευρῶν πρὸς μακροτέραν διατήρησιν τῆς γραφῆς. Ἄν ὑπῆρχεν ἐν τῷ μνημείῳ ἀνδρίας τοῦ θανόντος, εὐλογώτερον ἦτο νὰ ποιῇται τὸ πρῶτον ἀνοικτόν.



Εἰκὼν 5. Χαλκοῦν νόμισμα Σικυωνίων², τοῦ φυσικοῦ μετὰ παραστάσεως ἐπιτάφιο μνημείου, φέροντος ἐντὸς στήλην ἢ ἄγαλμα θανόντων.

Πάντως τὸ συμπέρασμα εἶναι ὅτι τὰ νομίσματα δεικνύουσι σαφῶς τὴν ὑπαρξίν στήλης ἐπιτυμβίου ἢ ἐπιτάφιο ἀνδριάντος ἐντὸς τοῦ μνημείου, ἐν ᾧ ὁ Παυσανίας ἐν τῇ περιγραφῇ αὐτῶν δὲν ἀναφέρει τοιοῦτόν τι.

Τὸ μνημεῖον ἄρα τῆς Ξενοδίκης διαφέρει τῶν ἄλλων, ἅτινα ἐποιήθησαν κατὰ τὸν ἐπιχώριον τρόπον, μόνον κατὰ τὴν ἐντὸς στήλην: ὁ Παυσανίας δὲν δὴ εἶδε πολλὰ μνημεῖα ἐκεῖ μὴ ἔχοντα ἐντὸς γραπτὰς στήλας, μὴδὲ ἄλλο τι, κενὰ ἄρα², ἐν ᾧ ἐν τῷ τῆς Ξενοδίκης εἶδε καὶ στήλην γραπτὴν.

Ὡς ἀγνοῶν λοιπὸν τὸν λόγον τῆς διαφορᾶς ταύτης, ἢ ὡς μὴ ζητήσας, ἢ μὴ εὐρὼν αὐτόν, ἐδημιούργησεν εὐλόγως δύο τάξεις μνημείων, κατ'

¹ *Frazer*, *ἔ. ἀ.* *Hitzig-Blümner*, *Paus.* I 2 σελ. 520.

² Τοιαῦτα σημαντικὰ μνημεῖα, φέροντα διὰ τὸ ἑκτακτόν τῆς ὑποθέσεως καὶ μακρὰ ἐπιγράμματα παρὰ τὴν συνήθειαν ἐν Σικυῶνι, θὰ ἦσαν τὸ τοῦ Λύκου, τῶν ἐν πολέμῳ πεσόντων Σικυωνίων κτλ. *Παυσαν.* II 7, 2-3.

ἐπιχώριον καὶ οὐ κατ' ἐπιχώριον τρόπον πεποιτημένων.

Εἶναι ὁμῶς ἀπαραίτητον νὰ δεχθῶμεν ὅτι οὐδέποτε τὰ ἄλλα μνημεῖα τῆς Σικυῶνος ἔφερον ἐντὸς γραπτὰς στήλας ἢ τι ἄλλο; πᾶν τοῦναντίον:

Διότι κατὰ μὲν τοὺς χρόνους τοῦ Παυσανίου μόνον τὸ τῆς Ξενοδίκης διετῆρει ἐντὸς τὴν στήλην· ἀλλὰ δύο καὶ πλέον αἰῶνας πρὸ τοῦ περιηγητοῦ, καὶ δὴ τῷ 56 π. Χ., ἡ Σικυὼν ἐσυλήθη τῶν ζωγραφικῶν αὐτῆς¹.

Τί δ' ἔλαβον κατὰ τὴν σύλησιν οἱ Ῥωμαῖοι; τὰς τοιχογραφίας τῶν οἰκοδομημάτων βεβαίως οὐχί, διότι δὲν ἦτο δυνατόν αὐταὶ ν' ἀφαιρεθῶσι.

Θὰ ἔλαβον πίνακας ξυλίνους, καὶ δὴ τὰς μικρὰς ἐκεῖνας καὶ κομψὰς στήλας, οἷα τῆς Ξενοδίκης καὶ τῶν Παγασῶν, αἵτινες τόσον ὠραίας εἰκόνας καὶ τόσον ἐνδοξὰ ὀνόματα τῆς περιφέρειου Σικυωνίας Σχολῆς ἔφερον, αἵτινες τόσον πολῦτιμον, ὅσον καὶ εὐμετακόμιστον καὶ δυσχερῶς φθειρόμενον ὕλικόν διὰ τοὺς πρακτικοὺς Ῥωμαίους ἀπετέλουν.

Αἱ γραφαὶ αὗται, τοῦλάχιστον αἱ ἄρισταί, θὰ ἔφερον βεβαίως ὑπογεγραμμένα τὰ ὀνόματα τῶν γραψάντων αὐτὰς καλλιτεχνῶν, ὡς αἱ ἀνωτέρω 3. 4. 5. Ἰσως καὶ ἡ τῆς Ξενοδίκης ἔφερεν ὄνομα τεχνίτου, ἐξαλειφθὲν μέχρι Παυσανίου. Ἀλλ' ἡ γραφὴ αὕτη διέφυγε τὴν σύλησιν μετ' ἄλλων εὐτελεστέρων ἀπλῶν², διότι ἡ δὲν ἐπλήρου τὸ θέμα τοκετοῦ τὴν καλλισθησίαν τῶν Ῥωμαίων, ἢ δι' ἄλλον τινὰ λόγον.

Αἱ συληθεῖσαι αὗται γραφαὶ δὲν ἔφερον ἐπιγεγραμμένα ἐπὶ τῆς στήλης τὰ ὀνόματα τῶν παρισταμένων προσώπων· διότι κατὰ Παυσανίαν ταῦτα ἐχαράσσοντο ἢ ἐγράφοντο διὰ βαφῆς ἐπὶ τοῦ ἐπιστυλίου τοῦ ἐν εἰδῇ μεγάλου ναύσκου, ὅπερ καὶ ἐπὶ τῶν ἐν τῷ Κεραμεικῷ διασωθέντων μνημείων παρατηρεῖ τις (Εἰκὼν 3), κτιρίου, οὐχί ἐπὶ τῆς στήλης³.

¹ Πλιν. 35, 127· σημειῖσθαι ὅτι τοῦτο ἀναφέρει ὁ Πλίνιος εὐθὺς μετὰ τὰ περὶ Πανσίου λεγόμενα (βλ. κατωτέρω) tabulas inde e publico omnis propter aes alienum civitatis addictas Scauri aedilitas Romam transtulit.

² Βλ. κατωτέρω ἀριθ. 9.

³ Πανσαν. II 7, 3 «ἐπιγράμμα δὲ ἄλλο μὲν ἐπιγράφουσιν οὐδέν, τὸ δὲ ὄνομα ἐφ' αὐτοῦ καὶ οὐ πατρόθεν ὑπειπόντες, κελεύουσι τὸν νεκρὸν χαίρειν». Τοῦτο βεβαιῶσι καὶ τινες πτωχαὶ καὶ τεθραυσμέναι στήλαι ἐκ Σικυῶνος παρὰ M. L. Earle, Classical Review VI 1892, 134/5.

ΠΑΥΣΙΑΣ

Οὕτω λοιπὸν αἱ στήλαι αὗται μετακομισθεῖσαι εἰς Ῥώμην¹, ἀνώνυμοι τοῦ τίνα φέρουσι γεγραμμένον, παρέσχον ἄφθιτον δόξαν οὐ μόνον εἰς τοὺς ζωγράφους, ἀλλὰ καὶ εἰς τοὺς μακαρίους νεκροὺς τῆς Σικυῶνος, ὧν ἤρχισε νὰ ἀναζητῆται καὶ νὰ καταγράφηται τὸ ὄνομα, ἰδίως νὰ ἐρευνᾶται ἡ καταγωγὴ, ὁ βίος, σημεῖόν τι κατορθώματος ἀξίου ἀναγραφῆς κττ..

Ἐντεῦθεν ἐπήγασαν οἱ ἄλλως ἄσημοι Τελέσται (ἀριθ. 5),

7 — Ἐντεῦθεν οἱ ἀνώνυμοι *pueri* τοῦ Πανσίου, ἐντεῦθεν αἱ *parvae tabellae* αὐτοῦ², αἵτινες, ἂν θεωρηθῶσι κατὰ μέγα μέρος ὡς ἐπιτύμβιοι στήλαι, οἷαι τῶν Παγασῶν, καὶ ἄριστα κατανοοῦνται, καὶ πολλὰ σημεῖα καὶ ἀνέκδοτα τῆς τέχνης καὶ τῶν ἔργων τοῦ περιφήμου τούτου Σικυωνίου ἐγκαύστου ἐρμηνεύουσιν.

Ἀναφέρεται δὴλα δὴ ὅτι ὁ Παυσίας ἔγραφε μικροὺς πίνακας καὶ μάλιστα παῖδας, ὅτι τοσοῦτον ταχέως ἐξετέλει τὰς τοιαύτας γραφάς, ὥστε μία, παριστώσα ἐπίσης παῖδα καὶ ἐντὸς μιᾶς ἡμέρας γραφεῖσα, ὠνομάσθη ἡμερήσιος³.

Τῆς τοιαύτης ταχύτητος εἶδομεν ἤδη παράδειγμα παρὰ Νικομάχῳ (ἀριθ. 5), ἀπαντῶμεν δ'

¹ Ὅτι πάντως ἐκομίσθησαν εἰς Ῥώμην ἐπιτύμβιοι γραφαί, δεικνύουσι πληρὴ ἄλλων μιμήσεις ἐξ αὐτῶν εἰς τοιχογραφίας τῆς Casa Tiberina, ἀναγνωριθεῖσαι λίαν ἐπιτυχῶς ὑπὸ Winter, Arch. Anz. XII 1897, 135 καὶ ἀπεικονιζόμεναι ἐν Monumenti dell' Instituto XII πίν. 18-32 (ἰδίως 22, 5. 26, 1-6. 27, 1. 3. 4. 6· πίν. 30. 32)· καὶ ἐπὶ τοιχογραφίᾳ τῆς Πομπηίας ἀνεγνώρισεν ὁμοίαν μίμησιν ὁ Winter, Jahreshefte V 1902, 96 105· βλ. ἀνωτέρω σελ. 8 σημ. 7· ἀλλὰ δὲν ἀποκλείονται, νομίζομεν, ἐντεῦθεν οὔτε τὰ ἀνέγκλυφα οὔτε τὰ πλαστικὰ μνημεῖα, ὡς χρησιμεύσαντα ὅλην ὅτι ὡς πρότυπα τοῖς τοιχογράφοις ἐκείνοις.

² Πλιν. 35, 124· *parvas pingevat* (ἐνν. Pausias) *tabellas maximeque pueros*. Ὁ Six, Jahrbuch XX 1905, 160 κέ. ἐρμηνεύει αὐτὰς πᾶσας ὡς ἐπεξήγησιν τῶν ἐπὶ τῶν lacunaria γραφῶν, ὅπερ φαίνεται μοι ἀσπῆρικτον. Ἐξ ἄλλου δέον νὰ διακρίνωμεν τὰς *parvas* ταύτας *tabellas* τοῦ Πανσίου ἀπὸ τῶν *parva* (ἢτοι μικρά, ἱαπεινά, χαμαῖζηλαι) τοῦ Καλλιμάχου, Καλάτου, Ἀντιφίλου, Πειραϊκοῦ (Πλιν. 35, 112. 114), ὅπερ δὲν πράττει ὁ Helbig, ἔ. ἀ. 131. Μᾶλλον τὰ τελευταῖα ταῦτα μικροτεχνήματα, ἢ αἱ εἰκόνες τοῦ Πανσίου, εὐρίσκουσιν ἡγῶ ἐν ταῖς τοιχογραφίαις τῶν μεταγενεστέρων χρόνων· διὸ ὁ Girard, ἔ. ἀ. 223 κέ. εὐρίσκεται ὡς πρὸς τοῦτο ἐν πεπλανημένῃ ὁδῷ.

³ Πλιν. 35, 124 *quamobrem daturus et celeritatis famam absolvit uno die tabellam quae vocata est hemeresios puero picto*.

ἀναφερόμενον καὶ εἰς ἔργα ἄλλων κατὰ τι μεταγενεστέρων ζωγράφων, οἵτινες φαίνεται ὅτι διεκρίθησαν ἐν τῇ Ἑγκαυστικῇ¹.

Δέον λοιπὸν νὰ ἀποδώσωμεν νῦν τὴν ταχύτητα ταύτην εἰς τὴν ἐμπειρίαν τοῦ Παυσίου, εἰς τὴν τελειότητα τοῦ ἐργαστηρίου αὐτοῦ, ἥτις μεγάλως συνετέλει, ἵνα προτιμᾶται τοῦτο ὑπὸ τῶν ἀγοραστῶν.

Διότι, ὡς εἶναι φυσικὸν ἐν παντὶ πράγματι ὁμοίῳ, ὁ ἐπιθυμῶν νὰ προμηθευθῇ στήλην μετὰ γραπτῆς παραστάσεως, μετέβαινεν εἰς τὰ ἐργαστήρια τῶν ζωγράφων, καί, ἂν δὲν εὑρίσκειν ἐτοιμὴν τῆς ἀρεσκείας αὐτοῦ, παρήγγελλε πρὸς ἐκτέλεσιν.

Ἐννοεῖται δὲ ὅτι καὶ οἱ ἐντόπιοι καὶ οἱ ξένοι, οἱ πρὸς τοιοῦτον σκοπὸν μεταβαίνοντες εἰς Σικυῶνα ἢ ἄλλαχοῦ, εὐχαρίστως θὰ ἔβλεπον τὴν παραγγελίαν αὐτῶν τάχιστα καὶ κάλλιστα ἐκτελουμένην.

Ἄλλ' ἀκριβῶς τὸ ἐργοστάσιον τοῦ Παυσίου, παραμένοντος διαρκῶς ἐν Σικυῶνι (Sicyone et hic vitam egit), ὑπερεῖχε τῶν ἄλλων καὶ διὰ τὴν ταχύτητα τῆς ἐκτελέσεως τῶν παραγγελιῶν, καὶ διὰ τὴν καλὴν ποιότητα τῆς ἐργασίας.

Ἐξ ἄλλου δι' ἡσκημένον καλλιτέχνην δὲν ἀπαιτοῦσι μακρὸν χρόνον αἱ τοιαῦται εἰκόνες, οὐδὲ πρέπει νὰ πιστεύσωμεν, ὡς ὁ Winter καὶ Six, εἰς τὰ ὑπὸ τῶν ἀντιζήλων τοῦ Παυσίου λεγόμενα περὶ τῆς τέχνης ταύτης². Διότι tarda εἶναι ἡ ratio αὕτη διὰ τοὺς καλλιτέχνας, οἵτινες δὲν εἶχον τὴν εὐχέρειαν νὰ εὐρίσκωσι καὶ λαμβάνωσι ταχέως ἐκ τῶν πολυπληθῶν κιστῶν τὰς ἀπαιτουμένας βαφάς, ἐν ᾧ ὁ Παυσίας κατὰ Varro εἶχεν αὐτήν³.

Ἐπειτα αἱ ἐπιτύμβιοι γραφαὶ εἶναι καὶ πράγματι μικραὶ (0.50 × 0.40 τὸ πολὺ), ὡς ἐκ τῶν

¹ Ὁ Φιλόξενος μαθητὴς τοῦ Νικομάχου *celeritatem praeceptoris secutus breviores etiamnum quasdam picturae compendiaris invenit* (Πλιν. 35. 110)· ἡ ταχύτης λοιπὸν αὐτοῦ ἔκειτο ἐπὶ νέων τινῶν τεχνικῶν μέσων, οὐχὶ ἐν τῇ ἐμπειρίᾳ τῆς χειρὸς, ὡς τοῦ Παυσίου. Ὁ Ἀντίφιλος διακρίθει ἐν τῇ Ἑγκαυστικῇ (πρὸβλ. Πλιν. 35. 114. 138) εἶχε τὴν virtutem τῆς *facilitatis* (Κοῖνιτ., de inst. orat. XII 10. 6). Τὸ περὶ τῆς Κυζικηνῆς Ἰαίας λεγόμενον ὅτι *nec ullius velocior in pictura manus fuit* (Πλιν. 35. 148), ἀποδοτέον μᾶλλον εἰς τὴν ἐπὶ ἐλεφαντοστοῦ ζωγραφικὴν.

² Πλιν. 35. 124 hoc (τὸ pingere parvas tabellas) aemuli interpretabantur facere eum, quoniam *tarda* picturae ratio esset illa. Winter, Arch. Anz. XII 1897, 132 κέ. Six, Jahrbuch. 5. 162.

³ De re rust. III 17, 4 Pausias et ceteri pictores *eiusdem generis* loculatas magnas habent arculas, ubi discolors sunt cerae.

Παγασιτικῶν διδασκόμεθα, καὶ ἀπαιτοῦσι πρωτίστως ἐμπειρίαν *ἐγκαύστην*, ἐπειδὴ μέγα πρόσωπον τελεῖ ἐν αὐταῖς ἡ Ἑγκαυστική, ὡς νῦν μανθάνομεν ἐκ τῶν ἄνω μνημείων.

Ἄλλὰ καὶ ἀπὸ καθαρῶς τεχνικῆς ἀπόψεως βεβαιούται ἡ γνώμη αὕτη: ὁ ζωγράφος Berger, ἀγνοῶν βεβαίως τὰς λεπτομερείας ταύτας τῆς ἀρχαίας παραδόσεως, ὡς καὶ τὴν σημασίαν αὐτῶν, λέγει ὅτι ἔγραψεν ἐπὶ μαρμάρου κεφαλὴν καὶ πολὺπλοκον κόσμημα μετὰ μεγάλης εὐχερείας¹.

Ἐπειτα ὁ Παυσίας ἐγίνωσκε καλῶς τὴν ἑαυτοῦ δύναμιν· διότι ἀναλαβὼν τὴν διόρθωσιν καὶ συμπλήρωσιν τῶν τοιχογραφιῶν τοῦ Πολυγνώτου ἐν Θεσπιαῖς, ἀπέτυχεν, ἀκριβῶς διότι δὲν ἠδύνατο ἐκεῖ νὰ ἐφαρμόσῃ τὴν ἑαυτοῦ εἰδικότητα².

Πρὸς τοῦτοις μέγιστον παράδειγμα τοῦ ὅτι ὁ Παυσίας εἰργάζετο ἀπ' εὐθείας καὶ λίαν ἐπιτυχῶς ἐπὶ μαρμάρου, εἶναι τὰ *lacunaria* αὐτοῦ, ἐν οἷς μετὰ τοῦ Hauser καὶ Six καταριθμοῦμεν καὶ τὰ τῆς Θόλου ἐν Ἐπιδαύρῳ, ἅτινα πάντα μὲν θὰ ἦσαν βεβαμμένα, ἐδεικνύοντο δ' ὡς περιέργα τὰ φέροντα τὴν εἰκόνα τῆς *Μέθης* καὶ τοῦ *Ἐρωτος*³.

Τὰ *lacunaria* ταῦτα φαίνεται ἐκ τοῦ Ἡσυχίου ὅτι ἦσαν δύο εἰδῶν· τὰ μὲν ἐπὶ βεβαθυσμένων ρατνωμάτων, ὡς τῆς Θόλου, τοῦ μνημείου τῶν Νηρηίδων καὶ πάντων τῶν *οἰκοδομημάτων*⁴, τὰ δὲ ἀπλῶς γραπτὰ ἄνευ βαθύσματος⁵. Τοῦ δευτέρου εἶδους χρῆσις θὰ ἐγίνετο ἐπὶ *μνημείων ἐπιτυμβίων*, ἅτινα, ὡς ἔχοντα μικροὺς ὀρόφους, δὲν ἦτο ἀνάγκη νὰ βαθύνωνται.

Ἀκριβῶς τοῦ δευτέρου εἶδους εὕρομεν παράδειγμα ἐν Παγασαῖς ἐπὶ μεγάλου ὀρόφου τοῦ μνημείου τῆς γυναικὸς τοῦ *Φιλτυρίωνος*⁶. Ὁ ὀρόφος οὗτος γραπτῶς μιμεῖται διὰ συγκεντρικῶν τετραγώνων

¹ Maltechnik 1903, 241.

² Πλιν. 35. 123 pinxit et ipse penicillo parietes Thespis, cum reficerentur quondam a Polygnoto picti, multumque conparatione *superatus* existimabatur, quoniam non *suo genere* certasset.

³ Πλιν. 35. 124. *Πανοῦρ*. II 27, 3. Hauser παρὰ Six, Jahrbuch. 5. 161/2. 157 σχῆμα 3. Ἴσως εἰς τοιαῦτα ἀναφέρεται θραύσμα ἐπιγραφῆς παρὰ *Cavvadias*, Fouilles d'Épidaure I N° 241 στίχ. 97 (πρὸβλ. 76).

⁴ *Ἡσύχ.* λ. «ἐγκουράδες... οἱ ἐν ταῖς ὀροφαῖς γραφικοὶ [προσώπων] πίνακες· ἔστι γὰρ κουράς ἡ ὀροφή καὶ ὁ γραπτὸς πίναξ κτλ.»

⁵ *Ἡσύχ.* λ. «κουράς· ἡ ἐν τοῖς ὀροφώμασι γραφὴ· ὀροφικός· πίναξ κτλ.»

⁶ Βλ. ἀνωτέρω σελ. 20. 23 καὶ σημ. 2.

νων τέσσαρα φατνώματα, ἐφ' ὧν ἐκάστου εἶναι ἐπιτυχῶς γεγραμμένη *Σειρὴν* τετράκις ἐπαναλαμβάνονμένη¹.

Τὸ ὅτι δ' ὁ Παυσίας ἔγραψεν ὡς ἐπὶ τὸ πλεῖστον παῖδας, δέον νὰ ἐρμηνευθῇ τὸ μὲν ἐκ τῶν εἰκόνων τῶν φατνωμάτων, ὡς ἤκασεν ὁ Six, τὸ δ' ἐκ τῆς εἰδικότητος αὐτοῦ περὶ τὸ γράφειν ἐπὶ στηλῶν ἐπιτυμβίων, ὡς ἐπὶ ὁμοίων διεκρίνετο ὁ Νικίας, γράφων *γυναῖκας* (βλ. ἀριθ. 4α).

Ἐπὶ τῶν ἐκ Παγασῶν εὐρημάτων ἀπαντῶσιν οὐκ ὀλίγαι γραφαί, παριστῶσαι παῖδας, ὡς καὶ ἐπὶ ἀναγλύφων ἐπιτυμβίων. Πιθανῶς δ' ἐκ τῶν εἰς Ῥώμην μετακομισθέντων ὁμοίων ἔργων θὰ ὑπῆρχον πολλαὶ στηλαὶ μετὰ παραστάσεων παίδων, ὑπογεγραμμένα ὑπὸ τοῦ Παυσίου.

ΦΙΛΟΧΑΡΗΣ

8 — Τοῦ ζωγράφου τούτου ἀναφέρεται ἐξαίρετος γραφή, ἀσφαλῶς ἐπὶ μαρμάρου γεγραμμένη, διότι ἐνετύπωσε, δὲν ἔθνηκεν ἀπλῶς αὐτὴν ὁ Αὐγουστος ἐπὶ τοῦ τοίχου τοῦ βουλευτηρίου ἐν Ῥώμῃ τῷ 29 π. X.² Διετηρεῖτο δ' ἐπὶ αἰῶνας ἀνεξίτηλος, ὡς ἄλλαι γραφαὶ ἐπὶ μαρμάρου, ἃς εἶδομεν ἀνωτέρω³.

Αὕτη παρίστα δύο ἀγνώστους καὶ κοινοὺς ἀνθρώπους, ὧν τὰ ὀνόματα κατὰ τὴν παρατηρουμένην καὶ ἐπὶ ἀναγλύφων ἐπιτυμβίων καὶ ἐπὶ τῶν γραφῶν τῶν Παγασῶν συνήθειαν, ἦσαν ὑπὲρ τὴν κεφαλὴν ἑκατέρου κεχαραγμένα. Ὁ εἷς ἦτο γέρον *Γλαυκίων* ὀνόματι, ὁ δ' ἕτερος *Ἀρίστιππος* νεανίας υἱὸς αὐτοῦ λίαν ὅμοιος τὴν φυσιογνωμίαν, παρ' ὅλην τὴν τηρουμένην ἐπίσης διαφορὰν τῆς ἡλικίας⁴.

¹ Σειρήνας ἔφερον τὰ μνημεῖα, δι' ἃ τὰ ἐπιγράμματα τῆς *Ἀνθολ. Ἑλλην.* VII 491. 710· αὗται θὰ ἦσαν πιθανῶς, οἷαι πολλάκις ἐμφανίζονται ἐπὶ ἀναγλύφων ἐπιτυμβίων. Γραπτὰ φατνώματα βλ. παρὰ *Conze, Grab.* ἀρ. 1443 καὶ δὴ ἐπὶ ὀρόφου στέγης οἰκίας ἐκ Σταδίων κεχρισμένης, ἐνθα παρίστανται πτηνὰ κττ. *Helbig*, ἔ.ἀ. 133/4. Γραπτὰ κοσμήματα φέρουσιν ἔσω καὶ οἱ ὄροφοι τῶν ἐν Κεραμεικῇ μνημείων (Εἰκ. 3).

² *Πιν.* 35, 27 super omnis divus Augustus . . . posuit . . . posuit et . . . idem in curia quoque quam in comitio consecrabit duas tabulas impressit parieti. Ὁ *Winter Arch. Anz.* XII 1897, 134 ἡρμήνευσε τὴν σημάσιαν τοῦ ἐνετύπωσεν ἥτις εἶναι ὀρθή, παρὰ τὰς ἀντιρρήσεις τοῦ *Robert*, 21^{es} *Hallisches Winck.-Progr.* σελ. 8-9.

³ Βλ. ἀριθ. 4. 6· προβλ. ἀριθ. 9.

⁴ *Πιν.* 35, 28 alterius tabulae admiratio est puberem filium seni patrem similem esse aetatis salva differen-

Ἡ ὑπογραφή τοῦ ζωγράφου Φιλοχάρους κατέστησεν αὐτοὺς ἐνδόξους καὶ ὀνομαστούς, ἐν ᾧ οἱ νεκροὶ τῆς Σικυῶνος ἐπὶ γραφῶν τοῦ Παυσίου καὶ ἄλλων ἔμειναν κατὰ τὸ πλεῖστον ἀνώνυμοι, διότι ἡ ἐπιγραφή αὐτῶν δὲν ἐγράφετο ἐπὶ τῆς στήλης¹.

Ὅτι ἡ γραφή τοῦ Φιλοχάρους ἦτο ἐπιτύμβιος, φαίνεται πιθανώτατον· ὁ ὑπὲρ τοὺς παρισταμένους ἱπτάμενος ἀετὸς δύναται νὰ ἐρμηνευθῇ ὡς κόσμημα τῆς κορωνίδος τῆς στήλης· τοιαῦτα κοσμήματα εὐρομεν ἐν Παγασαῖς, παριστῶντα γροῦπας, στεφάνους, κλάδους, ἀγγεῖα². Ἀπιθανώτερον δύναται νὰ ἀναφέρηται εἰς τὸ εἶδος τοῦ θανάτου τοῦ Γλαυκίωνα καὶ Ἀριστίππου, ἡ τοῦ δευτέρου μόνον, δηχθέντος ὑπὸ ὄρεως³.

ΑΠΛΑΙ ΓΡΑΠΤΑΙ ΣΤΗΛΑΙ

Τὰ ἀνωτέρω εἶναι πάντα, πλὴν ἴσως τοῦ τελευταίου, παραδείγματα γραπτῶν στηλῶν, φυλασσομένων ἐντὸς μνημείων πολυτελεστέρων, ὅποια οἱ πενέστεροι δὲν ἠδύναντο νὰ κατασκευάζωσιν.

Οὕτω πᾶσαι αἱ ἐν Ἑλλάδι καὶ ἐν Ἰμβραημίᾳ εὐρεθεῖσαι γραφαὶ στηλαί, ἔτι δ' αἱ πλεῖσται τῶν Παγασιτικῶν, εἶναι ἀπλᾶι ἐπὶ βάθρου ἡρμοσμένοι μετὰ κρηπίδος ἢ ἄνευ αὐτῆς.

Τοιούτων ἀπλῶν στηλῶν ἔχομεν ἄρα γε παραδείγματα ἐν τῇ ἀρχαίᾳ παραδόσει; φαίνεται ὅτι ἔχομεν τινα.

9 — Ἐπὶ τῆς ὁδοῦ ἀπὸ Αἰγῶν εἰς Γάιον τῆς Ἀχαΐας εἶδεν ὁ Παυσανίας⁴ τοιοῦτον σῆμα· τὸ ὄνομα τοῦ γράψαντος τὴν στήλην τεχνίτου ἡ δὲν ὑπῆρχεν ὅλως, ἡ εἶχεν ἐξαλειφθῇ, ὡς τὸ τοῦ θα-

tia supervolante aquila draconem complexa *Philochares* hoc suum opus esse testatus est· inmensam vel unam si tantum hanc tabulam aliquis aestimet potentiam artis, cum propter Philocharen *ignobilissimos* alioqui Glaucionem filiumque eius Aristippum senatus populi Romani tot saeculis spectet.

¹ *Πανσ.* II 7, 3 Βλ. ἀνωτέρω σελ. 27 σημ. 3.

² Ἀετὸν ἐπὶ στήλης ἡ τάφου φαντάζονται ἡ εἶδον οἱ ποιηταὶ τῶν ἐπιγράμμάτων *Ἑλλην. Ἀνθολ.* VII 62. 161. Ἐπὶ νομισμάτων εἶναι συγγράματα αἱ τοιαῦται παραστάσεις.

³ Ὑπὸ δῆγματος ἐχίδνης ἀπέθανεν ὁ Ἀλκιμένης κυνηγός, εἰς ὃν τὸ ἐπιγράμμα *Ἀνθολ. Ἑλλ.* VII 172, καὶ ἕτερός τις ναυαγός ἄμα 290· ὁ δὲ Πανοπεὺς δηχθεὶς ὑπὸ σκορπίου 578.

⁴ VII 25, 13 «οὐ πολὺ δὲ ἀπωτέρω Κραθίδος σῆμα (ὁ *F. Spiro* οὕτως· οἱ *Hitzig Blümner* ἀπιθάνως μνήμα) τε ἐν δεξιᾷ τῆς ὁδοῦ καὶ ἀνδρὰ εὐρήσεις ἐπὶ τῷ μνήματι ἱππῶ παραστῶτα, ἀμυθρὸν γράφην».

νόντος. Καί αἱ βαφαί δὲν διετηροῦντο ζωηραί, ὡς συνέβη καὶ ἐπὶ πολλῶν Παγασιτικῶν, καὶ ἔτι πλέον ἐπὶ πασῶν τῶν ἀλλαχόθεν γνωστῶν στηλῶν.

Παρίστατο δὲ ἀνὴρ, ὁ θανὼν, μετὰ τοῦ ἵππου αὐτοῦ εἰς σχῆμα, ὅπερ ἐν γένει καὶ ἐπὶ ἄλλων γραφῶν συναντῶμεν (ἀριθ. 11. 11γ), καὶ ἐπὶ ἀναγλύφων ἐπιτυμβίων πολλάκις βλέπομεν¹, καὶ ἐξ ἐπιγράμματος εἰς ὁμοίως γραπτὴν, ὡς φαίνεται, στήλην ἀναφερομένου, μανθάνομεν².

9α — Ὅμοιαν γραπτὴν στήλην, ἀπλὴν μᾶλλον ἢ μνημεῖον, φαίνεται ὅτι ὑπονοεῖ ὁ Παυσανίας³ ἐπὶ τοῦ τάφου τοῦ Ἡλιοδώρου, ἀγνώστου ἄλλως, ὡς ἦσαν ἀγνώστοι οἱ τοῦ Φιλοχάρους Γλαυκίων καὶ Ἀρίστιππος (βλ. ἀνωτέρω ἀριθ. 8), ἐν τῷ Κεραμεικῷ· διότι λέγει «μετὰ δὲ τοῦ Κηρισσοδώρου τὸ μνημεῖον τέθαιπται μὲν Ἡλιοδωρος Ἀλῆς· τούτου γραφὴν ἰδεῖν ἔστι καὶ ἐν τῷ ναῷ τῷ μεγάλῳ τῆς Ἀθηνᾶς».

Πρόκειται λοιπὸν περὶ δύο προσωπογραφῶν τοῦ Ἡλιοδώρου, μιᾶς μὲν ἐπὶ τοῦ τάφου αὐτοῦ, ἐτέρας δ' ἀναθηματικῆς ἐν τῇ Ἀκροπόλει.

ΜΙΚΩΝ

Ἐν τινι οὐχὶ λίαν σαφεῖ διηγῆσαι παρὰ Παυσανίαν⁴, ἐκφράζομεν τὴν ὑποψίαν ὅτι πρόκειται περὶ γραπτῆς στήλης.

¹ Ἀξίον πολλῆς προσοχῆς εἶναι τὸ ὅτι ἔργον τι ἐν τῷ Κεραμεικῷ τοῦ Πραξιτέλους παρίστα «στρατιώτην ἵππῳ παρεστηκότα»· Πανσαν. I 2. 3.

² Ἑλλ. Ἀνθολ. VII 304 Πεισανδρῶν = Weissshäupl, Grabgedichte σελ. 95· ἀναφέρεται εἰς τινὰ Θεσσαλόν· εἶδομεν δὲ τοὺς Θεσσαλοὺς καὶ μακρὰν τῆς ἐκκεντρικῆς πατριδὸς διατηροῦντας τὴν συνήθειαν τοῦ διὰ γραφῶν κοσμεῖν τοὺς τάφους· βλ. ἀνωτέρω σελ. 13 σημ. 4·

«ἀνδρὶ μὲν Ἰππαίμων ὄνομ' ἦν· ἵππῳ δὲ Πόδαργος·

καὶ κυνὶ Θήραργος· καὶ θεράποντι Βίβης.

Θεσσαλὸς ἐν Κρήτῃ, Μάγνης γένος. Αἴμονος υἱός·

ὦλετο δ' ἐν προμάχοις ὅξυν Ἀρη συνάγων»

³ Ἐν στίχῳ 3 διώρθωσα τὸ «ἐκ Κρήτης» τοῦ καιμένου, ὡς ἀποτελοῦν φανεράν ἀντίφασιν πρὸς τὸ «Θεσσαλός».

⁴ I 37, 1. Διαφόρους ἐρμηνεύεται τὸ χωρίον παρὰ Frazer, κλπ. ἐρμηνευταῖς τοῦ περιηγητοῦ.

⁵ VIII 11, 1-3 «εἰ δὲ ἀπὸ τοῦ ἱεροῦ τοῦ Ποσειδῶνος ἐς ἀριστερὰν ἐκτραπήναι θελήσεις, σταδίους τε ἤξεις μάλιστα πρὸς πέντε καὶ ἐπὶ τῶν Πελίων θυγατέρων ἀρίστη τοὺς τάφους . . . τοῦτο ἡνάγκαζε τὰς γυναῖκας ἐς Ἀρκαδίαν μετοικῆσαι, καὶ ἀποθανούσας τὰ μνημεῖα ἐγείσθαι σφίσιν αὐτοῦ· ὀνόματα δὲ αὐταῖς ποιητῆς μὲν ἔθετο οὐδεὶς ὅσα γε ἐπελεξάμεθα ἡμεῖς. Μίκων δὲ ὁ ζωγράφος Ἀστερόπειαν τε εἶναι καὶ Ἀντινόην ἐπὶ ταῖς εἰκόσιν αὐτῶν ἐτέγραψεν». Μόνον οἱ Hitzig-Blümner, Paus. I 1, 521 φαίνονται ὡς ἐπιτύμβιον γραφὴν νοοῦντες τὸ ἔργον. Τούτωντιν ὁ Wernicke ἐν Pauly-Wissowa Real-

10 — Ἐξω τῶν τειχῶν τῆς Μαντινείας ὑπῆρχε τάφος τῶν Πελιάδων. Τὰ κατ' αὐτὰς διηγεῖται καλῶς ὁ περιηγητής, ἀλλ' ἐν τέλει μεταπίπτει εἰς τὸν προσδιορισμὸν τῶν ὀνομάτων αὐτῶν, λέγων ὅτι Μίκων ὁ ζωγράφος πρῶτος ἢ μόνος, ἐτέγραψεν ἐπὶ τῶν εἰκόνων αὐτῶν τὰ ὀνόματα Ἀστερόπεια καὶ Ἀντινόη.

Ἐκ πρώτης ὄψεως θὰ ἐνόμιζε τις ὅτι τοῦτο συνέβη ἐπὶ τῶν τοιχογραφῶν τοῦ Μίκωνος ἐν τῷ Ἀνακείῳ Ἀθηνῶν, ἐνθα παρίστατο ὁ Ἀργοναυτικὸς κύκλος¹.

Ἀλλ' εἰς ὁμοιοτάτην μετάπτωσιν εὐρίσκομεν ὅτι ὁ περιηγητής ἀναφέρεται οὐχὶ εἰς ἄλλας γραφάς, ἀλλ' εἰς τὰς ὑπ' αὐτοῦ λεγομένας ἐν τῷ αὐτῷ χωρίῳ². Ἐπειτα ὁ Μίκων οὐχὶ μόνον ἐν τῷ Ἀνακείῳ ἠδύνατο νὰ γράψῃ τὰς Πελιάδας.

Οἱ Μαντινεῖς, ὡς φαίνεται, ἔχοντες τὴν παράδοσιν περὶ τοῦ δεικνυομένου τάφου τῶν Πελιάδων, καὶ θέλοντες νὰ βεβαιώσωσι τοῦτο διὰ μνημείου, θὰ ἀνέθεσαν τῷ Μίκωνι νὰ γράψῃ δαπάναις τῆς πόλεως στήλην, μνηύουσιν τὰ κατ' αὐτὰς, ἣν ἐπέθεσαν ἐπὶ τοῦ λεγομένου ἢ ὄντος τάφου αὐτῶν.

Ἀνάλογόν τι συνέβη ἐπὶ τοῦ τάφου τῶν μυθολογούμενων παίδων τοῦ Ἀρακτος ἐν Φλιούντι ἐπὶ τοῦ Ἀρακτίνου λόφου, ἐφ' οὗ ὑπῆρχεν «ἐπίθημα στήλαι περιφανεῖς», ἀγνώστον ἔαν μετ' ἀναγλύφων ἢ γραπτῶν παραστάσεων (Πανσαν. II 12, 5).

Τὴν γνώμην ταύτην ἐνισχύει καὶ τὸ περίφημον ἀνάγλυφον, τῶν Πελιάδων, ἢ τῆς Μηδείας καλούμενον³, ὅπερ στερούμενον πλαισίου ἢ κοσμήματος οἰουδῆποτε, παρέχει τὴν ἰδέαν ἀντιγράφου ἐξ εἰκότος, καὶ ταύτης μονήρους, τῶν χρόνων ἀκριβῶς τοῦ Μίκωνος, καθ' οὓς ἐποιοῦντο βεβαίως γραπτὰ μαρμαρίναι στήλαι, ἀφ' οὗ αἱ γνωσταὶ περισωθεῖ-

Encykl. I 2438 νομίζει ὅτι περὶ τῶν ἐν τῷ Ἀνακείῳ γραφῶν τοῦ Μίκωνος πρόκειται.

¹ Πανσαν. I 18, 1.

² Πανσαν. I 22, 6 «ἔστι δὲ ἐν ἀριστερᾷ τῶν προπυλαίων οἰκημα ἔχον γραφάς· . . . Διομήδης ἦν . . . ἐνταῦθα . . . Ὀρέστης ἐστίν . . . εὐ δὲ μοι φαίνεται ποιῆσαι (Ὀμηρος) Σκύρον ὑπὸ Ἀχιλλέως ἀλοῦσαν, οὐδὲν ὁμοίως καὶ ὅσοι λέγουσιν ὁμοῦ ταῖς παρθένους Ἀχιλλέα ἔχειν ἐν Σκύρῳ διαίταν, ἃ δὲ καὶ Πολύγνωτος ἔγραψεν» ἔγραψε δὲ κτλ..»

³ Helbig, Führer² 655. Τοῦτο φαίνεται ὅν τὸ σύγγραμμα τῷ Μίκωνι πρωτότυπον, ἀντιγράφον μὲν τὴν εἰκόνα τοῦ Μίκωνος, ὑπὸ δὲ τῶν μεταγενεστέρων πολλάκις ἀντιγραφέν· πρβλ. Conze, Aufsätze zu Curtius 103. Τὸ ὄνομα τῆς ἐτέρας τῶν Πελιάδων ἀπαντᾷ Ἀστερόπην ἐπὶ ἀγγείου ἐξ Ἐρετρίας, Ἀρχ. Δελτ. 1892, 77 κτλ..

σαι τοῦ *Λυσία* καὶ τοῦ *Ἀντιφάνους* εἶναι πολὺ προγενεστέρων τοῦ Μίκωνος χρόνων.

Ὅντως δέ, ἂν τις θελήσῃ νὰ ἀντιγράψῃ πιστῶς εἰς ἀνάγλυφον γραφὴν τινὰ τῶν Παγασῶν, καὶ μόνον τὴν παράστασιν (π.χ. πίν. 2. 4), οὔτε πλαίσιον δύναται νὰ θέσῃ, οὔτε τι ἄλλο κόσμημα, ἀλλ' ἀπλῶς θὰ κατασκευάσῃ εἰδὸς τι ἀναγλύφου τῶν Πελοπόννησος κατὰ τὴν ἐξωτερικὴν μορφήν.

Δ

ΑΒΕΒΑΙΟΙ ΓΡΑΠΤΑΙ ΣΤΗΛΑΙ
ΑΝΑΘΗΜΑΤΙΚΑΙ Η ΕΠΙΤΥΜΒΙΟΙ

Ἐν τοῖς ἀνωτέρω κατηγορηθήσαμεν δέκα σχεδὸν βέβαια παραδείγματα γραφῶν ἐπιτυμβίων ἐπὶ στηλῶν. Ταῦτα δυνάμεθα νὰ αὐξήσωμεν ἔτι μᾶλλον δι' ἀναφερομένων ἄλλων ἔργων, ἅτινα δὲν βεβαιούται, ἂν ἦσαν ἀναθηματικά ἢ ἐπιτύμβια.

Κατὰ πρῶτον δέον νὰ μὴ ἐκπλαγῶμεν, ἂν ἐν τῇ ἀρχαίᾳ παραδόσει εὖρωμεν εἰς τοσοῦτον πλῆθος ἀναφερόμενα ἔργα μεγάλων ζωγράφων κατὰ τὸ πλεῖστον δευτερεύοντα, ἐν ᾧ ὅμοια μεγάλων ἀνδριαντοποιῶν, καὶ δὴ ἀνάγλυφα, ἐλάχιστα ἐν αὐτῇ μνημονεύονται, ὡς εἴπομεν (σελ. 13. 14-15).

Ὁ λόγος τούτου εἶναι ἀπλοῦς: τῶν μεγάλων ἀνδριαντοποιῶν ἦτο εὐχερὲς νὰ μετακομισθῶσιν εἰς Ἱταλίαν αὐτὰ τὰ ἀριστουργήματα· ἀλλὰ τῶν μεγάλων ζωγράφων τὰ αὐτὰ ἦτο ἀδύνατον νὰ μετακομισθῶσιν, ὡς γραφέντα ἐπὶ τοίχων ναῶν, στοῶν, λισσῶν καὶ ὁμοίων οἰκοδομημάτων.

Ἡ φιλότεχνος λοιπὸν μανία τῶν Ῥωμαίων ἤρκεϊτο κατ' ἀνάγκην διὰ τοῦτο εἰς τὴν ἀρπαγὴν τῶν ξυλίνων πινάκων καὶ τῶν ἐπιτυμβίων καὶ ἀναθηματικῶν πλακῶν μετὰ γραφῶν (βλ. ἀνωτέρω σελ. 27. 28), αἵτινες ἐν Ῥώμῃ ἐλάμβανον τὴν θέσιν ἀριστουργημάτων¹.

Οὕτως εἰσεχώρησαν εἰς τοὺς καταλόγους τῶν ἐρρανιστῶν καὶ τοῦ Πλινίου πολυάριθμα τοιαῦτα ἔργα, παριστῶντα κοινοὺς ἀνθρώπους², ὑπὸ ὀνόματα καὶ ἐπίθετα, ἅτινα ἤχοῦσι νῦν δι' ἡμᾶς ἄγνωστον καὶ ἀπροσδόκητον ἦχον.

¹ Ἀνάλογον ἰδέαν ἐκφράζει ὁ *Six*, Festschrift 180.

² Οἱ *ignobilissimi* Γλαυκίων καὶ Ἀρίστιππος τοῦ Φιλοχάρους παρὰ Πλιν. 35, 28 πρόκεινται μεγίστη ἀπόδειξις τούτου (βλ. ἀνωτ. ἀριθ. 8).

Ὡς πρὸς δὲ τὰς ἀναθηματικὰς γραφὰς δέον νὰ ὑπολάβωμεν ὅτι δὲν ἦσαν πᾶσαι ξύλινοι πίνακες, ὡς εἶναι κοινῶς ὑπὸ πάντων νῦν παραδεδεγμένον· τοῦλάχιστον ἔχομεν ἐν βέβαιον παράδειγμα τοιαύτης γραφῆς ἐπὶ μαρμάρου, ὑπὸ μεγάλου ζωγράφου γραφείσης¹, τὴν *Νεμέαν* τοῦ *Νικίου*.

Αἱ δὲ ἐκ Πομπηίας καὶ Ἡρακλείου γνωσταὶ πλάκες μετὰ γραφῶν εἶναι βεβαίως μιμήσεις ἐλευθεραὶ ὁμοίων ἀναθηματικῶν γραφῶν, ἐπὶ μαρμάρου ἀρχικῶς γεγραμμένων.

Καὶ ἐν τοῖς μνημείοις ἔχομεν ἐπίσης παραδείγματα ἀναθηματικῶν γραφῶν ἐπὶ μαρμαρίνων πλακῶν· ἀναφέρομεν ὅσα εὖρωμεν ἐν Θεσσαλίᾳ: α') ἐν Φεραῖς πλάκα μετ' ἐπιγραφῆς ΔΙΙΘΑΥΛΙΟΥ (Διὶ Θανλίου = Θαυλίῳ), ὑφ' ἣν μένει κενὸν διὰ γραπτὴν παράστασιν· β') ἐν Ἐρμιόλῃ τῆς Θεσσαλιώτιδος πλάκα ἐν εἰδὲι ναύσκου, ἥς τὸ ἔνδον εἶναι ὁμοίως κενόν, ὡς θὰ ἦτο τῶν ἐν πίν. 1. 3 γραπτῶν στηλῶν, ἂν δὲν ἐσφύζοντο αἱ γραφαί· ἐπὶ τοῦ ἐπιστυλίου ἐπιγραφὴ δηλοῖ ὅτι εἶναι ἀνάθημα ΘΕΟΙΣ ΜΕΓΑΛΟΙΣ (θεοῖς μεγάλοις)· γ') πολλὰς ὁμοίας ἀναθηματικὰς πλάκας ἐν Λαρίσσι· δ') τὸ ὑπὸ τοῦ Lolling εὑρεθὲν ὅμοιον γραπτὸν ἀνάθημα² ΔΑΜΑΤΡΙΚΑΙΚΟΡΑΙ (Δάματρι καὶ Κόρᾳ) ἐκ Φαλάνων τῆς Πελασγιώτιδος. Τὴν γνώμην ταύτην καὶ ἄλλοθεν δυνάμεθα νὰ ὑποστηρίξωμεν³.

Ἐπειτα οἱ ἀναθηματικοὶ ξύλινοι πίνακες ἔπρεπε νὰ φυλάσσωνται πού ἐντὸς τῆς περιοχῆς τοῦ ναοῦ, ἢ τοῦ ἱεροῦ, ἢ τοῦ τεμένους, ἐντὸς ὑποστέγου τινός, ἢ ἰδίου οἰκοδομήματος, ὡς ἐφυλάσσοντο ἐπὶ παραδείγματι ὁ ὑδριαφόρος καὶ ὁ παλαιστής τοῦ *Τιμαινέτου* ἐν τοῖς Προπυλαίοις⁴, διότι ἄλλως

¹ *Winter*, Arch. Anz. XII 1897, 134. Αἱ ἀντιρρήσεις τοῦ *Robert*. 21^{es} Hall. W-Pr. σελ. 18 εἶναι ὅλως ἀπίθανοι, ὡς εἴπομεν ἀνωτέρω σελ. 31 καὶ σημ. 2.

² *Athen. Mitt.* VIII 1883, 110.

³ Ἄν δὴλον ὅτι ἐφαρμόσωμεν τὴν κατωτέρω Κεφ. Ε' σελ. 54 ὑποδεικνυμένην μέθοδον διὰ πλῴσεως ἐπὶ πλακῶν ἀναθηματικῶν, αἵτινες παρουσιάζουσιν ὑπὸ τὴν ἐπιγραφὴν κενὸν χωρὸν ἱκανόν.

⁴ *Πανσ.* I 22. 7. Τοιαῦτα οἰκήματα, ἐνθα τὰ σπουδαιότατα τῶν ξυλίνων γραπτῶν ἀναθημάτων ἐφυλάσσοντο, μνημονεύονται παρ' ἀρχαίους, ἐπ' ἐχόντα θέσιν πινακοθηκῶν, ὅπουθεν μετεδόθη ἢ συνήθεια εἰς τοὺς Ῥωμαίους· *Springer-Michaelis*, Kunstg. I' 316 κέ. Βλ. καὶ *Helbig*, Unters. üb. die camp. Wandm. 126. Μία τῶν πρώτων πινακοθηκῶν ἦτο ἡ ἐν Σικυωνίᾳ ὑπὸ τῆς ἐταίρας *Λαμίας* ἱδρυθεῖσα (*Αθην.* VI 253b. XIII 577c), ἐνθα ἐτέθησαν ξύλινοι καὶ μαρμαρίνοι πίνακες Σικυωνίων ζωγράφων, περιγραφέντες ὑπὸ τοῦ *Πολέμωνος* (Frg. Preller 45 κέ.)· τούτους ἐκ τῶν πρώτων βεβαίως ἐσόλησεν ὁ *Σκαῦρος* τῷ 56 π. Χ. (βλ. ἀνωτέρω σελ. 27 καὶ σημ. 1)· τοῦτο διέφυγε τὸν *Frazer* εἰς *Πανσ.* II 9, 8.

θὰ κατεστρέφοντο, ἂν ἐξετίθεντο εἰς τὸ ὑπαιθρον.

Ἀλλὰ μόνον τῶν σπουδαίων ἀνθρώπων αἱ εἰκό-
νες, οἵτινες εὐηργέτησαν ἢ ἐδόξασαν τὴν πατρίδα
ἢ τὸ ἱερόν, ἠδύναντο νὰ τύχῃσι τῆς τιμῆς ταύτης,
ἢ τῶν κοινοτέρων μὲν ἀνθρώπων ἀναθήματα, οὐχί
ὅμως προσωπογραφίαι ἐαυτῶν, ἀλλὰ εἰς τὸν θεὸν
ἀναφερόμεναι παραστάσεις, καὶ τούτου παράδοσιν
τινα ἢ εἰκόνα παριστῶσαι μετὰ τοῦ ἀναθέντος ἢ
ἄνευ αὐτοῦ.

Ἄν οἱ ὅροι οὗτοι δὲν ἐξετελοῦντο, ἢ εἰκὼν θὰ
ἐξετίθετο εἰς τὸ ὑπαιθρον. Τίς ὅμως θὰ ἔδιδε το-
σαῦτα χρήματα, ἵνα γράψῃ παρὰ μεγάλῳ ζωγράφῳ
εἰκόνα ἐπὶ ξύλου, ἥς ἢ διάρκεια θὰ ἦτο μικρά; δι'
ὀλιγωτέρων χρημάτων ἠδύναντο νὰ κατασκευάσῃ
ἀνδριάντα, δι' οὗ θὰ διηιώνιζε τὴν νίκην αὐτοῦ.

Κατὰ ταῦτα ἐν τῇ κατωτέρῳ ἀπαριθμήσει τη-
ροῦμεν τὸ ἐξῆς μέτρον:

α') ἐξαιροῦμεν τὰ ἔργα, ἅτινα ἐθεωρήσαμεν ὡς
ἐπὶ ξυλίνων μᾶλλον πινάκων, ἢ ἐπὶ μαρμαρίνων
πλακῶν γραφέντα.

β') ἐξαιροῦμεν τὰ ἐπὶ μαρμάρου γραφέντα ἔργα,
ἅτινα ἔχουσι φανεράν ἔμφρασιν ἀναθήματος.

γ') περιλαμβάνομεν εἰς τὰ πιθανὰ ἐπιτύμβια τὰς
προσωπογραφίας κοινοτέρων μάλιστα ἀνθρώπων,
ὧν δυσχερῶς θὰ ἐλάμβανον θέσιν αἱ τοιαῦται εἰκό-
νες εἰς τὸ ἱερόν.

δ') εἰς τὰ αὐτὰ ὁμοίως καταριθμοῦμεν εἰκόνας
νικητῶν οὐχί ὀνομαστῶν, ἢ παραστάσεις ἐκ τοῦ
βίου τῆς παλαιστρας, ἢ τοῦ ἐν γένει γυμναστικοῦ
εἰλημμένους, θεωροῦντες αὐτάς προσωπογραφίας,
ἢ μέγα γεγονὸς τοῦ βίου, ἢ τὴν αἰτίαν τοῦ θανά-
του μνημονεύουσας.

ε') περιλαμβάνομεν εἰς τὰς ἐπιτυμβίους γραφάς
τὰ ἔργα, ἅτινα ἔχουσιν ἰσχυρὰς ἀναλογίας πρὸς
γραφάς τῶν Παγασῶν, ἢ πρὸς παραστάσεις ἐπι-
τυμβίων ἀναγλύφων, ἢ πρὸς περιγραφὰς στηλῶν
ἐν ἐπιγράμμασιν.

Α Γ Ε Λ Λ Η Σ

Τοῦ μεγάλου καλλιτέχνη συννητήσαμεν ἤδη
πιθανὰς πῶς ἐπιτυμβίους γραφάς (ἀριθ. 1. 2)· ἂν
ἀναλογισθῶμεν δ' ὅτι ἦτο ἐπίσημος ζωγράφος τῆς
αὐλῆς τοῦ Μεγάλου Ἀλεξάνδρου¹, ὅστις πολυ-
τρόπως, καὶ δι' ἀνδριάντων ἔτι, ἐτίμησε καὶ ζῶν-

¹ Πιν. 35, 85. Κοινὴν. de inst. orat. II 13, 12.

τας καὶ ἀποθανόντας τοὺς πιστοὺς καὶ ἀγαπητοὺς
αὐτοῦ στρατηγοὺς καὶ στρατιώτας, θέλομεν κατα-
ριθμήσει εἰς τὰς ἐπιτυμβίους γραφάς καὶ τὰ ἐξῆς
ἔργα τοῦ καλλιτέχνη, ἐφ' ὧν διὰ τὸν ἄνω λόγον
καὶ τὸ ὄνομα αὐτοῦ πιθανώτατα θὰ ἐπέγραψεν. Ὡς
ἀναθηματικαὶ εἰκόνες, ἢ ὅλως ἰδιωτικοῦ χαρακτῆ-
ρος, δυσχερέστερον κατανοοῦνται αὗται. Εἶναι δὲ
αἱ ἐξῆς¹:

11 — Ὁ Κλεῖτος σπεύδων ἔφιππος.

11α — Ὁ Μένανδρος, εἷς τῶν ἐταίρων, ὡς ὁ
Ἀρχέλαος (ἀριθ. 1).

11β — Ὁ Ἀνταῖος, οὐχί βεβαίως ὁ μυθολο-
γούμενος², διότι ἀναφέρεται ἐν συνεχείᾳ μετὰ γρα-
φῶν ἐταίρων καὶ στρατηγῶν ἐν τῇ ἀπαριθμῇ ὑπὸ
τοῦ Πλινίου.

11γ — Ὁ Νεοπτόλεμος, εἷς τῶν ἐταίρων.

Ὁ δὲ Ἀντίγονος τεθωρακισμένος, δὲν βεβαίως-
ται ἂν εἶναι ὁ μέγας, ὃν ἄλλως ἔγραψεν ὁ Ἀπελ-
λῆς³. ἀλλ' ὁ πρῶτος φαίνεται ὧν ὁ αὐτὸς τῷ ὑπὸ
τοῦ Στράβωνος⁴ ἐν Κῷ ἀναφερομένῳ, ὅστις ἦτο
εἰκὼν βεβαίως ἀναθηματικὴ, ὅποτε πάλιν δὲν ἀπο-
κλείεται ὅλως, ὡς εἵπομεν, τὸ ὅτι ἠδύναντο νὰ γρα-
φῇ ἐπὶ μαρμαρίνης πλακῆς.

Ἐκ τῶν ἀνωτέρω ὁ Κλεῖτος καὶ ὁ Νεοπτόλεμος
παρίσταντο μετὰ τῶν ἵππων αὐτῶν, ὡς ἐν πολλοῖς
ἐπιτυμβίοις ἀναγλύφοις, καὶ δὴ ὡς ἐν τῇ ἀμυδρᾷ
ἐπιτυμβίῳ γραφῇ, ἣν εἶδεν ὁ Παυσανίας⁵, καὶ ἐν
ἐπιγράμμασι. Περιέργως ἐν Παγασαῖς τοιοῦτον θέ-
μα δὲν ἀπαντᾷ.

Οἱ ἄλλοι εἶναι ἄγνωστον πῶς παρεστάθησαν ὑπὸ
τοῦ Ἀπελλοῦ· ἂν ἦσαν ὄντως exspirantium ima-
gines, θὰ παρίσταντο ἀπλῶς ὡς προσωπογραφίαι.

¹ Πιν. 35, 93 pinxit . . . Clitum cum equo ad bellum
festinantem . . . mirantur eius . . . Menandrum regem
Cariae Rhodi, item Antaeum. 35, 96 fecit et Neoptole-
mum ex equo adversus Persas . . . Antigonom thoraca-
tum cum equo incedentem. peritiores artis praeferunt
omnibus eius operibus eundem regem sedentem in equo.

² Ἀγνοοῦμεν ποῦ στηριζόμενος ὁ Rossbach, Pauly-Wissowa
Real-Encykl. I 2690 θεωρεῖ ἐνταῦθα τὸν μυθολογούμενον, παρα-
λείπων ἢ ἀγνοῶν ὅτι Ἀνταῖος (γρ. Ἀνταῖος) ἐκαλεῖτο ὁ πατὴρ τοῦ
Λεοννάτου (Ἀριστοβούλου ἀποσπ. ἐν ἐκδόσει: Ἀρριανοῦ VI 28 σελ.
107 ed. Müller) ἐκ Πέλλης ὧν.

³ Πιν. 35, 90. Κοινῶς θεωρεῖται ἡ γραφή τοῦ Ἀπελλοῦ μία, πα-
ριστώσα τὸν πολὺν Ἀντίγονον. Ἐν τούτοις ἀναφέρεται στρατηγὸς τοῦ
Πτολεμαίου Ἀντίγονος δρῶν τῷ 304 π. Χ. (Διοδώρ. XX 98), ὃν
ἠδύναντο νὰ γράψῃ ὁ Ἀπελλῆς.

⁴ ΙΔ' 657, 19.

⁵ Ἀνωτέρω ἀριθ. 9.

Τὰ ἐξῆς ἔργα τοῦ καλλιτέχνου¹ δύνανται νὰ θεωρηθῶσι τόσον ἐπιτύμβιοι γραφαί, ὅσον καὶ ἀναθηματικά· οὐδὲ πρέπει νὰ ἀπορήσωμεν, ἂν τοῦ κατ' ἐξοχὴν ἀναφερομένου ζωγράφου *exspirantium imagines* ἀνευρίσκωμεν πολλὰς ἐν τῇ παραδόσει.

11δ — Ὁ τραγῳδὸς *Γοργοσθένης*.

11ε — Ὁ ζωγράφος.

11ς — Τῆς δὲ εἰκόνος τῆς ὥραιας *Παγκάσπης*² καίτοι δὲ εἶναι σαφῶς παραδεδομένον, ἂν πρόκειται περὶ προσωπογραφίας, ἔχομεν πολλὰς ἀναλογίας πρὸς ἔργα ἄλλων ζωγράφων, ἰδίως τὴν *Γλυκέραν* τοῦ *Πανσίου*, τὴν *Λεόντιον* τοῦ *Θεώρου*, τὴν *φίλην* τοῦ *Ἀβρωνος* (ἀριθ. 12. 15γ. 23. 25. 26) κτδ..

(**11ξ**) — Ὁμοίως καὶ περὶ τῆς *προσωπογραφίας* ἑαυτοῦ, ἣν κατὰ τι ἐπίγραμμα ἐποίησεν ὁ Ἀπελλῆς³, ἀμφιβάλλομεν, ἂν ὄντως ἔγραψεν αὐτήν, καὶ δὴ διὰ τὸν τάφον αὐτοῦ. Πάντως τὰ δύο ταῦτα ἔργα τοῦ καλλιτέχνου ἠδύναντο νὰ ἀρμόζωσιν, ὡς τὰ εἰρημένα, καὶ εἰς ἐπιτυμβίους γραφάς.

ΠΑΥΣΙΑΣ

Καὶ τοῦ *Πανσίου* εἶδομεν ἤδη πιθανὰς ἐπιτυμβίους γραφάς (ἀριθ. 7).

12 — Ἐξ ἄλλων ἔργων αὐτοῦ, ἀναφερομένων ὑπὸ τῶν ἀρχαίων, μόνον ἡ εἰκὼν τῆς *Γλυκέρας* ἔχει τινὰ ἔμφρασιν ἐπιτυμβίου γραφῆς, καίτοι εἶναι συμπεπλεγμένη μετ' ἀνεκδότων⁴.

Φαίνεται ὅτι πρόκειται περὶ πολλῶν εἰκόνων τοῦ *Πανσίου* ἐν τῷ ἀνεκδότῳ τούτῳ, τὸ μὲν μιμήσεων τῶν ἀνθέων τῆς *Γλυκέρας* ὑπ' αὐτοῦ, ἅτινα λίαν εὐφυῶς ἐσχέτισεν ὁ *Six* πρὸς γραφὰς φατνωμάτων⁵, τὸ δὲ περὶ γραφῆς τῆς περιφήμου *στεφανηπλόκου* τοῦ *Πανσίου*, ἣτις παρίστα τὴν γνωστὴν *Γλυκέραν* ἐν *μικρᾷ εἰκόνι*, ἄγνωστον ἂν ἐν ἐπιτυμ-

βίῳ αὐτῆς ταύτης ἢ ἄλλου εἶδους, ἀλλ' ἴσως ἐπὶ μαρμάρου μᾶλλον ἢ ξύλου· διότι, ὡς εἵπομεν (σελ. 30), διεκρίνετο ἐν τῇ ἐπὶ τῆς ὕλης ταύτης γραφῇ ὁ *Πανσίας* ὁμοίως παρ' Ὁρατίῳ (*Satir. II 7, 90*) θαυμάζεται τοιαύτη τις *Pausiaca tabella*, οὕσα τοιαύτη ἴσως οἶα παρὰ *Πλινίῳ* τοῦ *Φιλογάρου* (ἀριθ. 8), ἐπὶ μαρμάρου ἄρα γεγραμμένη¹.

Ἀλλ' οὐδόλως ἀποκλείεται καὶ τὸ ὅτι ὁ *Πανσίας* ἔγραψέ τινα γυναικὰ τῆς *Σικυῶνος* ἐπὶ στήλης ἐπιτυμβίου, ἣτις ἔκειτο ἐν μνημείῳ, φέροντι κατὰ τὴν συνήθειαν τῶν *Σικυωνίων* ἀπλῶς τὴν ἐπιγραφὴν *Γλυκέρα χαῖρε*².

Ἐν τοιαύτῃ περιπτώσει οἱ συλήσαντες τὰς εἰκόνας τῆς *Σικυῶνος* ἐξέλαβον τὸ ὄνομα τοῦτο ὡς ἀναφερόμενον εἰς αὐτὴν τὴν περίφημον *Γλυκέραν*, ἣς ἐξ ἄλλου ὁ *Λεύκολλος* ἠγόρασεν *ἀπόγραφον*³.

Ὅπως δὲ ποτε ἂν ἔχη τὸ πρᾶγμα, ὁ *Πανσίας* ἠδύναντο μὲν καὶ οἰασθῆποτε ἄλλης *Γλυκέρας* καὶ τῆς φίλης αὐτοῦ *Γλυκέρας* νὰ κατασκευάσῃ εἰκόνα ἐπιτύμβιον, ἂν, ἐννοεῖται, ἀπέθανε πρὸ αὐτοῦ.

Ὁμοίως ἔγραψεν ὁ *Θεώρος* καὶ ὁ *Ἀριστείδης* τὴν *Λεόντιον* (ἀριθ. 15γ. 23), ὁ *Ἀπελλῆς* τὴν *Παγκάσπην* (ἀριθ. 11ς), ὁ *Ἀβρων* τὴν *φίλην* αὐτοῦ (ἀριθ. 25) κττ.⁴, ἔτι δὲ πλαστικῶς ἐποίησαν τοιαύτας γυναικὰς, ὁ *Πραξιτέλης* τὴν *Φρύνην*, ὁ *Ἡρόδοτος* (;) τὴν *Γλυκέραν* καὶ Ἀργεῖαν τὴν *ψάλτριαν*⁵· ἡ τελευταία αὕτη ἔχει ἀνάλογον τὴν *ψάλτριαν* ἐπίσης, γραφὴν τοῦ *Λεοντίσκου* (ἀριθ. 26).

Τὸ πιθανὸν εἶναι ὅτι ἡ εἰκὼν ἐκείνη τῆς *Γλυκέρας* ἦτο *parva tabella*, διότι ὁ *Πλίνιος* μετ' αὐτὴν λέγει περὶ τοῦ *Πανσίου* ὅτι *fecit et grandis tabulas*⁶· οὕσα δὲ *parva*, θὰ εἶχε πιθανώτατα γραφῇ ἐπὶ μαρμάρου (βλ. ἀνωτέρω σελ. 28 κέ.).

¹ Τὴν εἰς τὸ γωρίον τοῦ Ὁρατίου προσοχὴν ἡμῶν ἐπέστησεν ὁ φιλόλογος καὶ μεσαιωνοδίφης κ. Ν. Α. Βέης.

² Βλ. ἀνωτέρω σελ. 27 καὶ σημ. 3. σελ. 28.

³ *Πλιν.* 35, 124 huius tabulae exemplar, quod apographon vocant, L. Lucullus duobus talentis emit Dionysiis Athenis (88/87 π. Χ.).

⁴ Καὶ ἐν τῇ *Ἑλλ. Ἀνθολ.* ἀναφέρονται ἐπιγράμματα ἐπιτύμβια εἰς τὴν *Τρυγόνιον*, *Ἀρίστιον*, *Λυκαῖον*, *Φιλαῖον* VII 222. 223. 298. 487. Βλ. κατωτέρω ἀριθ. 15γ σελ. 44.

⁵ *Overbeck*, *Schriftquellen*. ἀριθμ. 1269-1278. 1280 1590-1591.

⁶ Ὁμοία ἀντίθεσις εὑρεται ἐν τοῖς περὶ *Νικίου* *Πλιν.* 35, 132 *fecit et grandes picturas*.

¹ *Πλιν.* 35, 93 *mirantur eius Habronem Sami... Alexandreae Gorgosthenen tragoedum*.

² *Overbeck*, ξ. ἀ. ἀριθ. 1836. 1885.

³ *Overbeck* ξ. ἀ. ἀριθ. 1886. *Ἀνθολ.* Ἑλλ. IX 595.

⁴ *Πλιν.* 35, 124 (πρὸς 21, 4) *amavit in iuventa Glyceram municipem suam, inventricem coronarum, certandoque imitatione eius ad numerosissimam florum varietatem perduxit artem illam postremo pinxit et ipsam sedentem cum corona, quae e nobilissimis tabula est appellata stephaneplocos, ab aliis stephanopolis etc.*

⁵ *Jahrbuch* ξ. ἀ.

ΠΑΡΡΑΣΙΟΣ

13 — Ἡ τροφὸς *Θραῦτα* αὐτοῦ κρατοῦσα ἐν ταῖς χερσὶ νήπιον¹ ἐθεωρήθη μετὰ πιθανότητος ὑπὸ τοῦ *Six*², ὅτι θὰ ἦτο γραφὴ ἐπιτύμβιος, ἀφ' οὗ τὸ θέμα καὶ ἐπὶ ἀναγλύφων ἐπιτυμβίων ἀπαντᾷ καὶ ἐν ἐπιταφίῳ ἐπιγράμματι τῆς Ἀνθολογίας³ περιγράφεται.

Ἐπὶ τῆς ἐκ Παγασῶν ὥραιας γραφῆς τῆς ἀρτιτόκου γυναικὸς (πίν. 1) ἀπαντᾷ τοιαύτη τροφός, κρατοῦσα ἐν ταῖς χερσὶν ἐσπαργανωμένον βρέφος. Εἶναι γυνὴ μεσήλιξ, ἥς ἡ ἔκφρασις ἐδηλώθη ὥραια καὶ ἔντονος, τὰ δὲ χαρακτηριστικὰ διάφορα τῶν ἄλλων μορφῶν, ἕτερον πνεῦμα τέχνης δεικνύοντα.

Δυστυχῶς δὲν ὑπάρχει στοιχεῖον ἀσφαλέςτερον, ἵνα δεχθῶμεν τι πλέον τῆς ἀπλῆς ὁμοιότητος τοῦ θέματος ἐν τῇ εἰκόνι τοῦ Παρρασίου καὶ τῇ τῶν Παγασῶν. Τὸ ἐπίγραμμα ὅμως τῆς Ἀνθολογίας (VII 663) εἰς τοιαύτην βεβαίως μορφήν ἀναφέρεται.

Ἐξ ἄλλων ἔργων τοῦ καλλιτέχνου ἔχουσιν ἔμφασιν ἐπιτυμβίων γραφῶν:

13a — Ὁ *Ιερὺς* αὐτοῦ⁴ διὰ τὴν ὁμοιότητα ἐν τῷ θέματι πρὸς τὴν βεβαίαν ἐπιτύμβιον γραφὴν τοῦ *Ιερῆος* τοῦ *Νικίου* (ἀριθ. 4) καὶ τὴν ἐκ Παγασῶν τοῦ *Οὐάφρου*.

13b — Ὁ κωμικὸς ποιητὴς *Φιλίσκος*⁵ διὰ τὴν ἀναλογίαν πρὸς τὸν *Τελέστην* τοῦ *Νικομάχου* καὶ τὸν ἐκ Παγασῶν *Ἀριστοκλέα* (ἀριθ. 5 βλ. καὶ 16).

13γ — Οἱ δύο παῖδες⁶, μᾶλλον ἐπὶ μιᾷς ἢ ἐπὶ δύο εἰκόνων γεγραμμένοι, οὓς θεωρῶν ὁ *Six*⁷ ἐπιτυμβίους γραφὰς παραβάλλει οὐχὶ ἐπιτυχῶς πρὸς τὸ ὥραϊον ἐξ Ἰλίουσσοῦ ἀνάγλυφον τοῦ Ἑθνικοῦ Μου-

¹ Πιν. 35, 70 pinxit (Parrhasius) et *Thressam* nutricem infantemque in manibus eius.

² Festschrift 179/80. Πρὸς. *Girard*, ἔ. ἀ. 212.

³ Ἀνθολ. Ἑλλ. VII 663· πρὸς. 458. 633. Τὸ αὐτὸ παρὰ *Sellers*, ἔ. ἀ. σελ. 114, 3. Ὅμοιον θέμα (ἐπὶ γραπτοῦ τύπου) παρὰ *Kaibel*, Epigr. ἀριθ. 48. 97.

⁴ Πιν. 35, 70 pinxit . . . item *sacerdotem* adstante puero cum acerra et corona. Βλ. *Six*, ἔ. ἀ. 179

⁵ Πιν. 35, 70 pinxit . . . et *Philiscum*. Ὁ ἐπιφερόμενος Διόνυσος ἦτο ἐτέρα εἰκὼν ἄσχετος. Ὁ *Six*, ἔ. ἀ. θεωρεῖ αὐτὴν τῶν ἡττον πιθανῶν ἐπιτυμβίων.

⁶ Πιν. 35, 70 pinxit . . . et *pueros duos* in quibus spectatur securitas et aetatis simplicitas.

⁷ Ἑ. ἀ. 180.

σείου Ἀθηνῶν, ἔνθα παρίσταται οὐχὶ *puer*, ἀλλὰ *iuvenis* ἢ *adolescens*. Ἀλλ' οἱ ἀνωτέρω (ἀριθ. 7) μνημονευθέντες *pueri* τοῦ Παυσίου εἶναι ἰσχυρὸς λόγος, ἵνα ἐκλάβωμεν ὡς ἐπιτυμβίους γραφὰς καὶ τοὺς τοῦ Παρρασίου. Καὶ ἐπὶ εἰκόνων τῶν Παγασῶν ἀπαντῶσι παῖδες, ὧν δύο κάλλιστα ἀποδιδόμενοι ἐπὶ μιᾷ στήλῃ, ἔχοντες τὴν ἄλλως γενικὴν καὶ κοινὴν νεανικὴν ἀφέλειαν καὶ τὴν ἀρμόττουσαν τῇ ἑαυτῶν ἡλικίᾳ ἀθρότητα.

Ὁ *τεθωρακισμένος ναύαρχος* ὅμως αὐτοῦ¹, ὡς καὶ οἱ δύο *ὀπλῖται*², φαίνονται μᾶλλον ἀναθηματικά, ἐπὶ μαρμάρου ἢ ξύλου ἀβέβαιον, ἢ ἐπιτύμβιοι γραφαὶ πρὸς ἀνάμνησιν μεγάλου γεγονότος τοῦ βίου, ἢ πρὸς ὑποδήλωσιν τῆς αἰτίας τοῦ θανάτου (βλ. ἀνωτέρω σελ. 32 καὶ σημ. 3).

ΑΠΟΛΛΟΔΩΡΟΣ

14 — Μόνον τὸν *εὐχόμενον ἱερέα*³ τοῦ σκιαγράφου εὐρίσκομεν σχετικὸν πρὸς ἐπιτυμβίους γραφὰς, διὰ τὴν ὁμοιότητα πρὸς τὸν *Ιερέα* τοῦ *Νικίου* (ἀριθ. 4), τὸν *Οὐάφρην* τῶν Παγασῶν καὶ πρὸς παραστάσεις ἐπὶ ἀγγείων⁴.

ΑΡΙΣΤΕΙΔΗΣ Α. Β.

15 — Ὁ *ἐκετεύων* αὐτοῦ⁵, εἶδος ἱερέως, οἷοι οἱ ἀνωτέρω, ἔχει τὰς εἰρημένους ἀναλογίας (βλ. ἀριθ. 4. 13a. 14).

15a — Οἱ δὲ *κυνηγοὶ μετὰ θηραμάτων*⁶, ἴσως πολλὰι γραφαὶ ὁμοίου θέματος, ἀρμόζουσι καὶ εἰς γραπτὰς στήλας θανόντων, διότι ὥραϊον ἐπίγραμμα

¹ Πιν. 35, 69 idem pinxit . . . et *navarchum* thoracatum. Ὁ *Six*, ἔ. ἀ. θεωρεῖ τὴν γραφὴν ὡς ἐπιτύμβιον ἢ ἀναθηματικὴν. Ἀντίγονον *thoracatum* ἐπίσης εἶδομεν ἀνωτέρω σελ. 38

² Πιν. 35, 71 sunt et duae picturae eius nobilissimae, *hoplites* in certamine it decurrens ut sudare videatur, alter arma deponens ut anhelare sentiatur. Ταύτην φαίνεται ἐμιμήθη ὁ ζωγράφος *Θέων*, γράψας «ἐκβοηθοῦντα ὀπλίτην». *Ailian.*, Ποικ. Ἱστορ. II 44. Ὁ *Six*, ἔ. ἀ. 179 θεωρεῖ αὐτὴν τῶν ἀβεβαίων ἐπίσης.

³ Πιν. 35, 60 eius (Apollodori) est *sacerdos* adorans. Ὑπὸ *Sellers*, ἔ. ἀ. σελ. 105, 14 θεωρεῖται ἡ εἰκὼν ἀναθηματικὴ ὅθεν ἔλαβεν ὑπ' ὄψιν τὰς ἀνω ἀναλογίας ἢ *Sellers*.

⁴ Πρὸς. πιθανῶς ἀνάλογον παράστασιν ἐπὶ ἀγγείου ἐν *Archäol. Ztg.* XXXVIII 1880 πίν. 12, 1.

⁵ Πιν. 35, 99 pinxit (Aristides) . . . et *supplicantem* paene cum voce.

⁶ Πιν. 35, 99 pinxit . . . *venatores* cum captura.

τῆς Ἀνθολογίας¹ περιγράφει ὁμοιότατον θέμα ἐπὶ στήλης ἐπιτύμβιου. Καὶ ἐπὶ λευκῶν ληκύθων παρίστανται κυνηγοί, οἵτινες, ὡς ἡ παρκακείνη στήλη δηλοῖ, θά ἀπέθανον, ἢ θά ἤρέσκοντο ἐν τῷ βίῳ, τοιοῦτον τελούντες ἔργον².

Ἐννοεῖται ὅτι ἡ γραφή αὕτη ἦτο ὅλως διάφορος τῆς τοῦ Ἀντιφίλου, ἐν ᾗ παρίστατο κυνηγέσιον τοῦ Πτολεμαίου³, ἀνάλογον πρὸς τὸ τοῦ Ἀλεξάνδρου ἐν Θεσπιαῖς, πλαστικὸν ἔργον τοῦ Εὐθυκράτους⁴ καὶ τὸ γνωστὸν τοῦ Δυσίππου.

15β — Ἡ δὲ ἀναπανομένη αὐτοῦ⁵ ἐθεωρήθη ὑπὸ τοῦ Urlichs⁶ ἐπιτύμβιος γραφή, καίτοι τὸ ἀνάλογον ἐπιγράμμα τῆς Ἀνθολογίας, ὅπερ φέρει, ἀποτελεῖ ἀσθενὲς στήριγμα.

Φαίνεται ὅμως ὁ Urlichs ἐρμηνεύων τὸ ἀναπαύεσθαι διὰ τοῦ κεῖσθαι θανόντα, κεῖσθαι νεκρόν, ἥτις σημασία δὲν εἶναι ὀρθή⁷. Ἐτι δὲ ἦττον ὀρθή φαίνεται ἡ γνώμη τοῦ Rossbach⁸ καὶ Kalkmann ὅτι πρόκειται περὶ θνησκούσης κατακεκλιμένης καὶ δὴ τῆς Κανάκης, ἣν ἄλλως καὶ artomenen (ἀρτωμένην) γράφουσιν οὗτοι ἀπιθάνως.

Ἀναπαυομένη δηλοῖ γυναῖκα ἢ κόρην κατημένην, ἢ ἄλλως ἐν ἀναπαύσει στήριζομένην που καὶ μὴδὲν ποιοῦσαν. Τὸ αὐτὸ δηλοῖ καὶ ὁ ἀναπανόμενος τοῦ Σίμου (ἀριθ. 21). Αἱ γραφαὶ αὗται ἐλλείψει συμβόλων καὶ ἀπορίᾳ ὀνομάτων, ἀπεκλήθησαν οὕτω διὰ τινος περιγραφῆς. Ἡ Ἀφροδεία τῶν Παγασῶν (πίν. 4, 2), καὶ ἡ Ἀρχιδίκη αὐτόθεν (πίν. 2) εἶναι ἀναπανόμεναι· ὁ Ἀριστοκλῆς ἐκ Παγασῶν ἐπίσης (βλ. ἀριθ. 136) εἶναι ἀναπανόμενος. Καὶ ἐπὶ ἀναγλύφων ἐπιτύμβιων ὑπάρχουσι πάμ-

¹ VII 338. Ὁ Weisshäupl, Grabgeb. 97 θεωρεῖ περιφερικὸν τὸ μνημεῖον λίαν ἀπιθάνως βλ. καὶ VII 717· ὁμοίως καὶ ἀναλόγους παραστάσεις βλ. παρὰ Helbig, ἔ. ἀ. 275 κέ..

² Βλ. τελευταῖον Hackl, Jahreshefte des öster. Inst. XII 1907, σελ. 118 κέ.· πρβλ. καὶ Kaibel, Epigr. 196.

³ Πιν. 35, 138.

⁴ Πιν. 34, 66. 63. 64.

⁵ Πιν. 35, 99 pinxit . . . et anapauomenen propter fratris amorem.

⁶ Παρὰ Sellers, ἔ. ἀ. σελ. 135, 8. Ἀνθολ. Ἑλλ. VII 517. Ὅτι τὸ ἐπιγράμμα τοῦ Urlichs δὲν ἰσχύει πολὺ βλ. τὰ VII 183. 184. 608. 611. 644 καὶ δὴ ἀποθέουσα τὸν εἰκοσάμηνον ἀδελφόν» ἐν 662.

⁷ Κυρίως σημαίνει ἀνακλίνεσθαι, κατακλίνεσθαι — ὡς πρὸς ὕπνον (Σονίδ.). Εὐριπ., Ἰππολ. 212. Κύκλ. 582. Ἀριστοφ. Πλούτ. 695. 1123. Τὸ δὲ «ἀναπαύεσθαι (τοῦ βίου)» ἀντὶ τοῦ «θνήσκειν» εὐρῆται παρὰ τοῖς μεταγενεστέροις, ἀλλὰ πάλιν δὲν σημαίνει «κεῖσθαι θανόντα».

⁸ Pauly-Wissowa, R. Enc. II 897. Arch. Ztg. XLI 40 κέ. πίν 7, 1.

πολλοί, οὕτω μονήρεις, μὴδὲν ποιοῦσαι μορφαί, ἀς ἐν ἀπορίᾳ ἐπιγραφῆς θά ἀπεκάλει τις ὁμοίως (π.χ. Ἐθνικοῦ Μουσείου Ἀθηνῶν 720· πρβλ. 966. 1005 κττ.).

Ὁ Urlichs, Rossbach καὶ Kalkmann φαίνεται ὅτι ἐλησμόνησαν τὸν ἀναπανόμενον Σάτυρον τοῦ Πρωτογένους¹, εἰκόνα καθωρισμένης στάσεως κατὰ τὴν περιγραφὴν τοῦ Πλινίου καὶ τοῦ Στράβωνος, ἔχουσιν ἐν τῇ Πλαστικῇ ἀνάλογον τὸν περιβόητον γνωστὸν Σάτυρον τοῦ Πραξιτέλους, ὅστις ἀποτελεῖ τὸ ἄκρον ἄωτον τοῦ ἀναπανομένου.

Τούναντίον ὁ Six² παρὰπλανηθεὶς, ὡς φαίνεται, ἐκ τοῦ propter fratris amorem ἐν τῇ περιγραφῇ τῆς ἀναπαυομένης τοῦ Ἀριστείδου, πειρᾶται νὰ προσκολλήσῃ τὴν εἰκόνα ταύτην εἰς τὰς libidines, ὅπερ ἐκ τοῦ ἀνωτέρω παρατεθέντος ἐπιγράμματος (VII 662) καθίσταται ὅλως ἀπιθάνον.

15γ — Ἡ δὲ Λεόντιον αὐτοῦ λέγεται ὑπὸ τοῦ Brunn ὅτι παρεισέφρησεν εἰς τὸ κείμενον τοῦ Πλινίου ἐκ τῆς § 114· καὶ δύναται μὲν νὰ ἀποδοθῇ μᾶλλον εἰς τὸν Θέωρον (βλ. ἀριθ. 23), ἀλλ' οὐδόλως δέον νὰ ἀποκλείσωμεν τὸ ὅτι ὁ Ἀριστείδης ἔγραψέ τινα Λεόντιον, τὴν αὐτὴν ἢ ὁμώνυμον (πρβλ. ἀριθ. 12) τῇ ἐταίρᾳ³ μᾶλλον. Ἐν Παγασαῖς εὐρομεν Ὀνάσιον, Παρθένιον, Ἀρίσιον, Γυνάσιον, γραπτὰς στήλας γυναικῶν, ἀνωτέρω δὲ⁴ παρεθέσαμεν ἐκ τῆς Ἀνθολογίας ὅμοια ἐνόματα γυναικῶν, εἰς ἃ ἀναφέρονται ἐπιτύμβια ἐπιγράμματα.

Π Ρ Ω Τ Ο Γ Ε Ν Η Σ

16 — Ὁ τραγικὸς ποιητὴς Φιλίσκος⁵ αὐτοῦ ἔχει τὰ εἰρημένα ἀντίστοιχα (ἀριθ. 5. 136), ἵνα θεωρηθῇ ὡς πιθανὴ ἐπιτύμβιος γραφή.

Οὗτος παρίστατο meditans, ἥτοι κρατῶν κύλινδρον, (ἢ περίπου cogitans; βλ. ἀριθ. 23), δῆλον

¹ Πιν. 35, 106 Στράβ. ΙΔ' 652, 5. Καὶ ὁ Ἡρακλῆς Farnese ἐπιγράφεται ἀναπα(ν)όμενος.

² Jahrbuch XX 1905, 166.

³ Ὅμοιον ὑποψίαν βλ. παρὰ Sellers, ἔ. ἀ. σελ. 134, 8. Ὁ Six Festschrift 179 θεωρεῖ ἐπιτύμβιον ἄνευ περαιτέρω ἐρευνῆς.

⁴ Σελ. 40 σημ. 4.

⁵ Πιν. 35, 106 fecit (Protopogenes) . . . et Philiscum tra-goediarum scriptorem meditantem. Ὁ Six, Festschrift 179 θεωρεῖ ἥττον πιθανόν ὅτι πρόκειται περὶ ἐπιτύμβιου γραφῆς. Λίαν σημαντικὸν πρὸς παραβολὴν εἶναι τὸ ἐπιτύμβιον ἀνάγλυφον Conze, Att. Grab. πίν. 121.

ὅτι μελετῶν βιβλίον, ἢ σύννους, ὡς ἐμφανίζονται ἐν περισθεῖσι πλαστικοῖς ἔργοις φιλόσοφοι καὶ ποιηταί, ἢ ἀπλῶς σκεπτικὸς, ὡς παρουσιάζονται πάντα τὰ πρόσωπα ἐπὶ ἀναγλύφων ἐπιτυμβίων καὶ ἐπὶ τῶν γραπτῶν στηλῶν τῶν Παγασῶν καὶ ἀλ-
λαχόθεν.

16α — Ἡ μήτηρ τοῦ Ἀριστοτέλους Φαιστὶς ¹ θὰ ἦτο μᾶλλον ἐπιτύμβιος ἢ ἀναθηματικὴ γραφή.

16β — Ὁ ἀνώνυμος ἀθλητῆς ² αὐτοῦ ἔχει μὲν πλείονας πιθανότητας νὰ θεωρηθῇ ἕνεκα τοῦ θέματος ὡς ἀναθηματικὴ γραφή ἐπὶ ξύλου ἢ μαρμάρου, ἀλλ', ὡς εἴπομεν, δὲν ἀποκλείεται ὅλως ἢ ὑποψία ὅτι ἡδύνατο νὰ εἶναι ἐπιτύμβιος. Ἐπὶ ἀναγλύφων ἐπιτυμβίων ἀπαντῶσι ποικίλοι ἀθληταί ³.

ΑΝΤΙΔΟΤΟΣ

17 — Ὁ σαλπικτῆς αὐτοῦ ⁴, γραφὴ τὰ μάλιστα θαυμαζομένη, πρὸς ἣν διὰ τὸ θέμα δύναται τις νὰ παραβάλλῃ τὸν Γαλάτην θνήσκοντα, σαλπικτὴν τοῦ Ἐπιγόνου ⁵, ἐθεωρήθη ἀναθηματικὴ εἰκὼν ⁶.

Ἄλλ' ἐν Παγασαῖς εὗρομεν στήλην τοῦ Ἀντιγένοῦς, ὅστις διὰ μακροῦ ἐλεγείου λέγει ὅτι ἀπέθανε μαχόμενος πρὸ τῶν Φθιωτῶν Θεβῶν κατὰ τῶν Αἰτωλῶν (217 π. Χ.), παρίσταται δὲ σαλπίζων μακρὰν σάλπιγγα καὶ ὁρμῶν πρὸς τὴν μάχην.

Καίτοι ἡ γραφὴ εἶναι ἀμυδρά, δεικνύει ἄνδρα ὀσπεσώδη, δύσκαμπτον καὶ πῶς ὀγκώδη. Τὸ πρᾶγμα εἶναι ἴσως τυχαῖον, ὀφειλόμενον εἰς τὴν ἀτεχνίαν τοῦ γραφέως, ἀλλὰ δέον νὰ ἀναφέρωμεν ὅτι ὁμοία χαρακτηριστικὰ ἀπεδίδοντο εἰς τὸν Θεσέα τοῦ διδασκάλου τοῦ Ἀντιδότου **Εὐφράνορος** ⁷.

ΕΥΠΟΜΠΟΣ

18 — Ὁ νικητῆς αὐτοῦ ⁸, ἀνώνυμός τις, ὡς οἱ ὑπ' ἀριθ. 16β. 19. 23α. 24, ἐθεωρήθη εἰκὼν ἀνα-

¹ Πλιν. 35, 106 fecit . . . matrem Aristotelis philosophi. Καὶ ὁ Six, ἔ. ἀ. θεωρεῖ τὸ ἔργον ὡς ἐπιτύμβιον γραφήν.

² Πλιν. 35, 106 fecit . . . et athletam.

³ Βλ. κατωτέρω ἀριθ. 18. 19. 23α. 24.

⁴ Πλιν. 35, 130 huius (Antidoti) est . . . tubicenque inter pauca laudatus. Πρβλ. σαλπικτὴν ἐν Kaibel, Epigr. 350.

⁵ Πλιν. 34, 88. Βλ. ἀνωτέρω σελ. 15 σημ. 5.

⁶ Sellers, ἔ. ἀ. 155, 12.

⁷ Πλιν. 35, 129. βλ. καὶ τὰ παρὰ Sellers, ἔ. ἀ. σελ. 154, 5 ἡρώα.

⁸ Πλιν. 35, 75 est Eupompi victor certamine gymnico

θηματικὴ. Ἐκράτει ἐν τῇ μιᾷ χειρὶ κλάδον φοίνικος, διὰ δὲ τῆς ἐτέρας ἴσως ἐπέθετε στέφανον ἐπὶ τῆς κεφαλῆς.

Ἐνομίσθη ¹ ὅτι ἐν πολλοῖς μνημείοις ὑπάρχει ἀντιγραφὴ ἢ μίμησις τῆς εἰκόνης ταύτης· ἀλλὰ καὶ τὴν Πλαστικὴν ἀπησχόλησεν οὐκ ὀλίγον τὸ θέμα τοῦτο ².

Ἀνωτέρω ἐδηλώσαμεν ὅτι δὲν ἀποκλείεται πᾶσα ιδέα τοῦ νὰ θεωρηθῇ καὶ οὗτος γραφὴ ἐπιτύμβιος. Ἐπὶ ἀναγλύφων ἐπιτυμβίων εὗρηνται οὐχὶ σπανίως ὁμοία καὶ ἀνάλογα θέματα.

ΖΕΥΞΙΣ

19 — Διὰ τοὺς αὐτοὺς λόγους καὶ τοῦ μεγάλου καλλιτέχνου ὁ ἐπίσης ἀνώνυμος ἀθλητῆς ³ δέον νὰ μὴ ἀποκλεισθῇ ὅλως ἀπὸ τῶν ἐπιτυμβίων γραφῶν. Οὐδὲ οἱ ἀπονεμόμενοι αὐτῷ ἔπαινοι ὑπὸ τῶν ἀρχαίων ἐμποδίζουσιν ἡμᾶς εἰς τὴν τοιαύτην γνώμην, διότι παρὰ **Φιλοχάρει** εὐρίσκομεν ἔτι πλείονας ἀποδοιδόμενους εἰς πιθανωτάτην ἐπιτύμβιον γραφήν (ἀριθ. 8).

Τὸυναντίον ἡ γραῦς τοῦ Ζεύξιδος, ἣν θεωρεῖ ἐπιτύμβιον γραφήν ὁ Six ⁴, δέον ν' ἀποκλεισθῇ, ἂν παρίστατο γελῶσα, ἢ ἄλλως κωμικοῦ ἐξωτερικοῦ, ἵνα κινήσῃ τὸν μέχρι θανάτου γέλῳτα τοῦ ζωγράφου διότι τοιοῦτο σχῆμα θὰ ἦτο ἀνήκουστον ἐπὶ μορφῶν ἐν ἐπιτυμβίοις παραστάσεσιν, ἔνθα αἱ φυσιογνωμίαι ἔχουσι τὴν σοβαρότητα τῶν ἐσωτερικῶς τεθλιμμένων ἀνθρώπων, τῶν εὐγενῶν ψυχῶν,

palmam tenens. Τοιοῦτος θὰ ἦτο ὁ Μεσσήνιος Λύκος ἐν γραφῇ ἐπιτύμβιῳ ἐν Σικυῶνι Πανσάν. II 7, 2 μετακομισθεῖσα ἴσως ἐπὶ Σκαύρου εἰς Ρώμην (βλ. ἀνωτέρω σελ. 27 σημ. 1 σελ. 36 σημ. 4).

¹ Ὑπὸ τῶν παρὰ τῇ Sellers, ἔ. ἀ. σελ. 117, 15 ἀναφερομένων. Βλ. τοιχογραφίαν ἐν Palazzo Rospigliosi παρὰ Springer-Michaelis, ἔ. ἀ. I' 246 εἰκ. 434.

² Furtwängler, Meisterwerke 452 καὶ 462.

³ Πλιν. 35, 63 fecit (Zeuxis) . . . et athletam, adeoque in illo sibi placuit ut versum subscriberet celebrem ex eo, invisurum aliquem facilius quam imitaturum. Ἐκφράζομεν τὴν ὑπόψιν, μήπως ὁ στίχος «μωμήσεται τις μᾶλλον ἢ μιμήσεται» ἀνεφέρετο δι' ἐπιγράμματος ἢ ἄλλης ἐπιγραφῆς εἰς τὸν ἀθλητὴν, νικῆσαντα μὲν, ἀλλ' ὑπὲρ τῆς νίκης ἀπολέσαντα τὴν ζωὴν αὐτοῦ. Ἄν ἀναφέρηται εἰς τὴν γραφήν, εἶναι ὑποπτος, διότι τὸν αὐτὸν ἐπέγραψεν ἐπὶ τῶν ἔργων αὐτοῦ καὶ ὁ Ἀπολλόδοτος (Πλουτ. περὶ τ. Ἀθην. δόξ. 2 = Ἡθικ. III 346α Bernard). Τοιοῦτους θανόντας νικητὰς εὗρομεν παρὰ Kaibel, ἔ. ἀ. 290. 307. 335.

⁴ Festschrift 180: ἀναφέρεται ὑπὸ Φήστον, λ. pictor. Zeuxis risui mortuus, dum ridet effuse pictam a se anum γραῦν κτλ..

αίτινες δὲν ἐξωτερικεύουσι τὴν πλημμυροῦσαν τὴν καρδίαν αὐτῶν θλίψιν, καὶ εἶναι διὰ τοῦτο τὰ μάλιστα συμπαθεῖς εἰς τοὺς ὀρώντας.

Θεωροῦμεν ἀξίαν σημειώσεως ἀντίθεσιν τινὰ παρὰ Ξενοφῶντι¹, καθ' ἣν «πολὺ ἥδιον ζώσης ἀρετὴν γυναικὸς καταμανθάνειν, ἢ εἰ Ζεῦξίς μοι καλὴν εἰκάσας γραφῇ γυναικίκα ἐπεδείκνυε». Νοεῖται ἄρα γε γραφὴ ἐπιτύμβιος ἐνταῦθα; τὸ πρᾶγμα δὲν ἀποδεικνύεται.

ΤΙΜΟΜΑΧΟΣ

20 — Οἱ *ἑταιροφόροι* αὐτοῦ, ἔτοιμοι νὰ ὁμιλήσωσιν, ὧν εἷς ἐκάθητο, ὁ δ' ἕτερος ἵστατο², φαίνεται ὅτι ἦσαν γραφὴ ἐπιτύμβιος τοῦ κοινοτάτου σχήματος τῶν χαιρετίζομένων. Καὶ ἐπὶ τῆς κάλλιστα διατηρουμένης στήλης τοῦ *Στρατονίκου* ἐκ Παγασῶν (πίν. 3) παρίσταται ἀκριβῶς τὸ αὐτὸ θέμα καὶ σχῆμα.

Ὅτι δὲν πρόκειται περὶ ῥητορικοῦ σχήματος, ὡς προτιμᾷ ἡ *Sellers*³, ἀποδεικνύεται ἐκ τοῦ ὅτι ἦσαν δύο μορφαὶ ἐν συμπλέγματι, αἵτινες δὲν ἦτο δυνατὸν ἀμφοτέραι νὰ ἔχωσι στάσιν ῥητόρων, καὶ ἐκ τοῦ ὅτι ὁ καθήμενος δὲν δύναται εὐχερῶς νὰ ῥητορεύῃ.

Τούναντιον ὁ Six κατ' ἀρχὰς μὲν⁴ ἐθεώρησε τὴν εἰκόνα ἐκ τῶν ἀθεσβίων, ἀναθηματικῶν ἢ ἐπιτυμβίων, ἔπειτα δὲ⁵ μεταγνοὺς ἐρμηνεύει αὐτὴν ὡς εἶδος *συγγενικοῦ*, ὅπερ εἶναι οὐ μόνον ἐσφαλμένον, ὡς ἀντικείμενον πρὸς τὴν περιγραφὴν τοῦ Πλινίου, ἀλλὰ καὶ ἀσύμφωνον πρὸς ὅσα αὐτὸς ὁ Six ὀρθὰ καὶ καλὰ εἶπε περὶ τῶν συγγενικῶν⁶.

20a — Καὶ ὁ *Ληκυθίων* τοῦ Τιμομάχου⁷,

¹ Οἰκονομ. X 1. Ἡ ἀντίθεσις γίνεται πρὸς ὥραιαν κατ' οὐσίαν γυναικίκα, ἢ ἐν προσωπογραφίᾳ καὶ ὑπὸ τοῦ Ζεῦξιδος αὐτοῦ γραφεῖσθαι.

² Πιν. 35.136 Timomachi aequae laudantur . . . palliati quos dicturos pinxit, alterum stantem, alterum sedentem. Οἱ *palliati cogitantes* τοῦ *Εὐφράνορος* (Πιν. 35, 129) ἀνῆκον τῇ μεγάλῃ εἰκόνι ἐν Ἐφέσῳ.

³ Ε. ἀ. σελ. 161, 6 τὸ «παραπλήσιον τοῖς λέγουσιν» ὅπερ φέρει πρὸς ἀπόδειξιν ἡ *Sellers*, διὰ *μονήν* μὲν μορφὴν κατανοεῖται εὐχερῶς ὡς ῥητορικὸν σχῆμα, ἀλλὰ διὰ δύο μορφὰς εἶναι ἀκατανόητον.

⁴ Festschrift 179.

⁵ Jahrbuch XX 1905, 100.

⁶ Βλ. εὐθὺς κατωτέρω εἰς τὰ περὶ Παμφίλου σελ. 48.

⁷ Πιν. 35, 136 Timomachi aequae laudantur . . . et *Le-cythion* agilitatis exercitator. Τὸ ὄνομα φαίνεται πλαστόν, τεθὲν ἴσως ὑπὸ τῶν ἀρπασάντων τὴν εἰκόνα, ἢ παρώνυμον Ἰσως ἐκράτει *ληκυθίων* τι τῶν τῆς παλαιστρας, παριστάμενος περίπου ὡς ὁ *Τόκνης*, γραφὴ ἐπιτύμβιος τοῦ Ἑθνικοῦ Μουσείου Ἀθηνῶν *Conze*,

προσωπογραφία γυμναστοῦ τινος, ἐν ᾗ καὶ ἡ λέξις δηλοῖ τὸ πρᾶγμα, ἡδύνατο νὰ εἶναι ἐπιτύμβιος γραφὴ τοῦ *ἐπαγγελματικοῦ* τύπου, ὁποῖας ἀπαντῶμεν καὶ παρ' ἄλλοις ζωγράφους (ἀριθ. 22. 26. 27) καὶ ἐπὶ ἀναγλύφων ἐπιτυμβίων¹.

Ἡ δὲ *σύννοδος* *εὐγενῶν* αὐτοῦ² ἐθεωρήθη κατ' ἀρχὰς ὑπὸ τοῦ Six ὡς ἐπιτύμβιος μᾶλλον γραφὴ τοῦ κοινοῦ τύπου τῶν οἰκογενειακῶν συνελεύσεων, οἷαι παρίστανται ἐπὶ ἀναγλύφων ἐπιτυμβίων καὶ ἐπὶ γραφῶν τῶν Παγασῶν (ἀριθ. 1). Ἀλλ' ὀρθῶς ἀπῆκε τὴν γνώμην ταύτην μετέπειτα ὁ Six³, ἀφ' οὗ λίαν ἐπιτυχῶς ἀνεγνώρισεν ὅτι ἡ *σύννοδος* τοῦ *Παμφίλου* μετεφράσθη κακῶς ἐκ τῆς λέξεως *καταγωγή* ὑπὸ τοῦ Πλινίου⁴ διὰ τοῦ *cognatio*, ἐν ᾧ πᾶν ἄλλο ἐδήλου ἡ εἰκὼν.

Ἀλλ' ἔχομεν ἀσφαλῆ πηγὴν πρὸς ἐρμηνείαν τῆς τε συνόδου τοῦ Τιμομάχου καὶ τοῦ *συγγενικοῦ* (*frequentia*) τοῦ *Ἀθηνίωνος*⁵, καὶ τοῦ *συγγενικοῦ* τοῦ *Οἰνίου*⁶ καὶ τῶν *στεμμάτων* τοῦ *Κοίνου*⁷.

Λέγεται δὴλα δὴ παρὰ Ψευδοπλουτάρχῳ⁸ ὅτι ὁ ζωγράφος *Ἰσμηνίας* ἔγραψε μέγαν πίνακα, ἔνθα παρίστατο «ἡ ἀναγωγή τοῦ γένους τῶν ἱεραρχαμένων τοῦ Ποσειδῶνος ἐν πίνακι τελείῳ, ὅς ἀνάκειται ἐν Ἐρεχθείῳ». Ὁ πίναξ οὗτος περιεῖχε προσωπογραφίας γενεαλογικὰς τῆς οἰκογενείας Λυκούργου

Grab. πίν. 120 ἀριθ. 619. Baumeister, Denkm. σελ. 867 σελ. 944. Ath. Mitt. V 1880 πίν. VI (Milchhöfer).

¹ Conze, Grab. πίν. 118. 119. 181. 182 (ἀριθ. 920. 921. 925).

² Πιν. 35, 136 Timomachi aequae laudantur . . . *cognatio nobilium*.

³ Festschrift ἔ. ἀ. καὶ Jahrbuch ἔ. ἀ. Πρὸ αὐτοῦ ὡς ἐπιτύμβιον ἢ ἀναθηματικὴν ἐξέλαβον οἱ παρὰ *Sellers* σελ. 118, 5.

⁴ Πιν. 35, 76 Pamphili *cognatio* (est). Καὶ ταύτην ἐθεώρει πρότερον ὁ Six ἐπιτύμβιον γραφὴν.

⁵ Πιν. 35, 134 pinxit (Athenion) . . . Athenis *frequentiam* quam vocavere *syngenicon* . . . in una tabula VI signa. Ἡ ἐρμηνεία ὀφείλεται τῷ *Brunn*, *Kunstlergesch.* II 133. Ἡ ἀρίστη γραφὴ τοῦ Ἀθηνίωνος quaque maxime inclaruit *agasonem cum equo* δύναται νὰ θεωρηθῇ τῶν ἀθεσβίων ἐπιτυμβίων (πρβλ. ἀριθ. 9). Ὁ Six πρότερον καὶ τοῦ Ἀθηνίωνος τὸ συγγενικὸν ἔτασεν ἐν τοῖς ἐπιτυμβίοις.

⁶ Πιν. 35, 143 Oenias *syngenicon* (pinxit)· εἶναι ἡ μόνη ἀναφερομένη γραφὴ αὐτοῦ, ἣν πρότερον ὁ Six, Festschrift ἔ. ἀ. ἐθεώρει ἐπιτύμβιον γραφὴν.

⁷ Πιν. 35, 139 Coenus *stemma* (pinxit) Καὶ τούτου εἶναι ἡ μόνη ἀναφερομένη γραφὴ, ἣν ἀρίστα ἐσχέτισεν ὁ *Brunn*, ἔ. ἀ. πρὸς τὰ ἐν Δελφοῖς ἀγάλματα τοῦ Λυσάνδρου. Νῦν καὶ πρὸς τὰ τῶν Φαρσάλων ἀγάλματα δύναται τις νὰ παραβάλλῃ ἐτι μᾶλλον. Ὁ Six πρότερον ἐθεώρει καὶ ταύτην ἐπιτύμβιον.

⁸ Βίβλ. ἱ. ῥητόρ. = Ἡθικ. V 843^e (Bernard)· βλ. καὶ 843^f.

τοῦ ῥήτορος ἀπὸ τῶν μυθικῶν αὐτοῦ προγόνων μέ-
χρι τῶν υἱῶν αὐτοῦ Ἀθρωνος καὶ Λυκόφρονος ¹.

Ὁμοίως ὁ τοῦ Ἀθηνίωνος περιεῖχεν ἐξ προσω-
πογραφίας κατὰ σειρὰν ἐν ἐνὶ πίνακι ἐπίσης *τελείῳ*,
ἦτοι συνεχεῖ, in una tabula VI signa. Ἀκριβῶς
ὅμοια ἦσαν καὶ τῶν μνημονευθέντων ζωγράφων τὰ
συγγενικά, πλὴν τοῦ Παμφίλου.

Ἄν αἱ εἰκόνες αὗται, ἡ ἀνάλογοι, ἐτίθεντο καὶ
ἐπὶ μεγάλων οἰκογενειακῶν τάφων, οὐδεμία ἔνδει-
ξις ὑπάρχει νὰ δεχθῶμεν (βλ. σελ. 16 κέ.).

ΣΙΜΟΣ

21 — Ὁ ἀναπνόμενος νεανίας αὐτοῦ ² ἦτο πι-
θανῶς γραφὴ ἐπιτύμβιος οὐχὶ δι' ὃν λόγον ἀναφέ-
ρει ὁ Urlichs, ἀλλὰ δι' οὗς εἶπομεν ἀνωτέρω (ἀριθ.
156).

ΘΕΩΝ

22 — Ἡ κιθαρωδὸς Θαμύρα αὐτοῦ ³ δύναται
νὰ καταλεχθῇ ταῖς ἐπιτυμβίαις γραφαῖς, ὡς πολ-
λὰ ἄλλα ἐπαγγελματικοῦ τύπου (ἀριθ. 20α. 26.
27), καὶ συγχρόνως κοινῶν ἀνθρώπων προσωπο-
γραφίαι, ὅποῃαι δυσχερῶς θὰ ἀντιθέμεντο εἰς ἱερά,
ἅφ' οὗ οὐδεμίαν εἶχον σχέσιν πρὸς τὸν θεόν, οὐδὲ
ἐπλήρουν τὰς συνηθείας τοῦ ἀνατιθέναι παρ' ἁρ-
χαιοῖς ⁴.

ΘΕΩΡΟΣ

23 — Ἡ Λεόντιον αὐτοῦ ⁵ κοινὴ ἐπίσης προσω-
πογραφία, θὰ ἦτο διὰ τοὺς ἀνωτέρω λόγους μᾶλλον
ἐπιτύμβιος ἢ ἀναθηματικὴ γραφή. Κατὰ Brunn ⁶
παρεισέφερσεν αὕτη εἰς τὰ ἔργα τοῦ Ἀριστείδου
(ἀριθ. 15γ), ὁπόθεν καὶ ὁ Six ἀφαιρεῖ αὐτήν· ἀλλὰ
τοῦτο δὲν εἶναι ἀπαραιτήτον νὰ πράξωμεν.

¹ Ὁμοίον τι λέγει ὁ Six, Jahrbuch ἔ. ἀ. 99 χωρὶς καὶ ἔτι πε-
ραιτέρω, ἀλλὰ μὴ καθορίζων ἀκριβῶς τὰ πράγματα.

² Πιν. 35, 143 Simus juvenem requiescentem (pinxit).
Βλ. καὶ Urlichs παρὰ Sellers, ἔ. ἀ. 167, 13.

³ Πιν. 35, 144 Theon . . . Thamyram citharoedum
(pinxit).

⁴ Ὁ εὐεργετηθεὶς δῆλον ὅτι ὑπὸ τοῦ Θεοῦ θὰ ἦτο κωμικὸν νὰ ἀνα-
θῇ εἰκόνα ἑαυτοῦ μόνον, ἐκτός ἂν ἐθεραπεύθη ἕκ τινος νοσήματος ἢ
ἄλλως διεσώθη, ὁπότε θὰ ἐδηλοῦτο τοῦτο ἐν τῇ γραφῇ.

⁵ Πιν. 35, 144 Theorus . . . Leontion Epicuri cogitan-
tem (pinxit). Πρὸς κατανόησιν τοῦ cogitare ἐνταῦθα πρὸλ. 35, 129
ἐνθα οἱ palliati cogitantes τοῦ Εὐφράνορος· βλ. ἀνωτ. ἀρ. 16.

⁶ Künstlergesch. II 161.

23a — Ἐπίσης καὶ ὁ ἀλειφόμενος ¹, ἀνώνυμος
τις ἀθλητῆς (πρὸλ. ἀριθ. 166. 18. 19. 24), δει-
κνύων ἐν γένει θέμα γνωστὸν ἐξ ἐπιτυμβίων ἀνα-
γλύφων ², θὰ ἦτο ἐπιτύμβιος γραφή. Ἀλλὰ καὶ ὡς
ἀναθηματικὴ εἰκὼν δύναται νὰ ἐκληφθῇ· ἀντί-
στοιχα ὑπάρχουσιν ἐν τῇ Πλαστικῇ καὶ εὐχερῶς
ἐνθυμεῖται τις τὸν ἀλειφόμενον τοῦ Μονάχου.

ΤΑΥΡΙΣΚΟΣ

24 — Καὶ τούτου ὁ ἀνώνυμος δισκοβόλος ³,
ἀπαντῶν ἐπὶ ἀναγλύφων ἐπιτυμβίων, ὡς καὶ ἐν τῇ
Πλαστικῇ, εἶναι εἰκὼν ἔχουσα τὰ αὐτὰ στοιχεῖα,
ἵνα θεωρηθῇ ἐπιτύμβιος ἢ ἀναθηματικὴ γραφή, ὡς
ἡ προηγουμένη.

ΑΒΡΩΝ

Αὐτοῦ μὲν ἴσως τοῦ ζωγράφου ἐποίησε προσω-
πογραφίαν ὁ Ἀπελλῆς (ἀριθ. 11ε).

25 — Οὗτος δ' ἔγραψε φίλην τινὰ αὐτοῦ ⁴, εἵ-
δος Γλυκέρας ἢ Λεοντίου (ἀριθ. 12. 23). Ὑπὸ τι-
νων ἐνομήσθη ὅτι ἡ εἰκὼν αὕτη ἦτο, ὡς ἡ Ὁμό-
νοια αὐτοῦ, ἡ Φιλία Amicitia, ἦτοι ἐπίσης ἀλλη-
γορικὴ εἰκὼν. Ἀλλ' οὐδὲν ἐκώλυε νὰ γράψῃ ὁ
Ἀθρων μίαν μὲν εἰκόνα τῆς φίλης αὐτοῦ, ἐτέραν
δ' ἄσχετον τῆς Ὁμονομίας.

ΛΕΟΝΤΙΣΚΟΣ

26 — Ἡ μόνη ἀναφερομένη γραφή αὐτοῦ ψάλ-
τρια ⁵, γυνὴ τις ἢ φίλη τοῦ Λεοντίσκου μετὰ τῶν
συμβόλων τῆς τέχνης, ἡ ἐν τῇ ἐκτελέσει τοῦ ἐπαγ-
γέλματος αὐτῆς παρασταθεῖσα, ἔχει ἀνάλογα καὶ
ἐπὶ ἀναγλύφων ἐπιτυμβίων (βλ. ἀριθ. 20α. 22.
27), ἵνα θεωρηθῇ ἐπιτύμβιος γραφή, ὡς αἱ μνη-
μονευθεῖσαι, ἔχει δὲ καὶ ἐν τῇ Πλαστικῇ, ὡς εἶπο-
μεν (σελ. 40).

¹ Πιν. 35, 144 Theorus se inunguentem (pinxit). Ὁ Six,
ἔ. ἀ. θεωρεῖ αὐτὸν τῶν ἀθεσίων γραφῶν.

² Πρὸλ. Ἐθνικοῦ Μουσείου Ἀθηνῶν ἀριθ. 747 κλ.

³ Πιν. 35, 144 Tauriscus discobolus (pinxit). Πρὸλ. διὰ
τὸ θέμα Conze, ἔ. ἀ. πίν. 4. Collignon, ἔ. ἀ. II 124.

⁴ Πιν. 35, 141 Habron amicam et Concordiam pinxit.
Πρὸλ. Sellers, ἔ. ἀ. σελ. 166, 2 Overbeck, ἀρ. 2154.

⁵ Πιν. 35, 141 Leontiscus . . . psaltriam (pinxit).

Α Ν Α Ξ Η Ν Ω Ρ

27 — Τούτου αναφέρεται ¹ γραφή τις *δοιδού*, ἔχουσα τὰς ἀνωτέρω ἀναλογίας, ἵνα ἐκληφθῇ ἐπαγγελματικοῦ χαρακτῆρος ἐπιτύμβιος (ἀριθμ. 20α. 22. 26).

Σ Ι Μ Ω Ν Ι Δ Η Σ

28 — Τούτου ὁ *Ἀγάθαρχος* ², ἀγνώστου τινὸς προσωπογραφία, ἀνήκει εἰς τὰς ἀμφιδόλους, ἐπιτύμβιους ἢ ἀναθηματικές, εἰκόνας.

Κ Α Λ Υ Ψ Ω

29 — Ὁ γόης Θεόδωρος αὐτῆς ³ καὶ

29α — Ὁ γέρον, ἔχουσι τὸν τύπον τοῦ προμνησθέντος Ἀγαθάρχου καὶ τῶν ὁμοίων.

Ἄλλ' ὁ ἄλτης *Ἀλκισθένης* αὐτῆς, ἀνάλογος τῷ *παγκρατιαστῇ Διοξίππῳ* τοῦ *Ἀλκιμάχου* ⁴ καὶ πολλοῖς *ὀνομαστοῖς* νικηταῖς, εἶναι μᾶλλον ἀναθηματικαὶ εἰκόνας, καίτοι εὗρηται ἐν ἐπιτυμβίῳ ἀναγλύφῳ θανόν, παριστάμενος ὅμοιος τῷ δευτέρῳ ⁵.

Ε

ΓΡΑΠΤΟΙ ΤΥΠΟΙ: ΔΙΑΓΝΩΣΙΣ ΓΡΑΦΩΝ:
ΕΓΚΑΥΣΤΙΚΗ

ὑπὸ τὸν ὅρον τοῦτον νοοῦνται συνήθως ἐν τῇ Ἀρχαιολογίᾳ βεβαμμένα ἀνάγλυφα ⁶, οἷον ὁ *Ἀρυσίτων* τοῦ Ἐθνικοῦ Μουσείου Ἀθηνῶν, αἱ *Σιδόνιαι*

¹ Overbeek, ἀρ. 2116· περὶ τοῦ ζωγράφου τούτου βλ. *Πιν.* 35, 146 μὴ ὁ αὐτός (τοῦναχτίον παρὰ *Brunn*, K. G. II 291 θεωρεῖται ὡς ἡ *Ἀναξάνδρα*). Ἡ παρ' *Εὔσταθίῳ*, ὅστις ἀναφέρει τὸν αἰδὸν τοῦτον, λεγομένη «*στενοχωρία* τοῦ ὑποκειμένου πίνακος», ἥτοι ἡ ἀνεπάρκεια χώρου πρὸς γραφὴν ἢ χάραξιν τῆς ἐπιγραφῆς, ἔχει πληρὴς ἀνάλογον ἐν τῇ ἐπιγραφῇ τῆς στήλης τοῦ Στρατονικοῦ Παγασῶν (πίν. 3), ἔνθα ὁμοιοτάτη στενοχωρία. Τοῦτο εἶναι μία ἐτι σημαντικὴ ἀπόδειξις ὅτι ὁ αἰδὸς οὗτος ἦτο *ἐπιτύμβιος* γραφή.

² *Πιν.* 35, 143 *Simonides Agatharchum* (pinxit).

³ *Πιν.* 35, 147 *Calypso senem et praestigiatorum Theodorum, Alcisthenen saltatorem* (pinxit).

⁴ *Πιν.* 35, 139 *Διοδ.* XVII 100. *Αἰλιαν.* II. I X 22. XII 58.

⁵ *Conze*, ξ. ἀ. πίν. 183 ἀριθ. 927.

⁶ Οὕτως ἤδη ὁ *Ross*, *Archäol. Ausf.* I 42/3 καὶ οἱ παρ' αὐτῷ μνημονευόμενοι προγενέστεροι· ἐκ τῶν νεωτέρων βλ. *Sellers*, ξ. ἀ. σελ. 153, 20 καὶ *Ἀλ. Φιλαδέλφεια*, Γραφικὴ σελ. 33. Τὴν σημασίαν τῶν βεβαμμένων ἀναγλύφων πρὸς τὴν σύγχρονον Ζωγραφικὴν ἐξάγει ὑπὲρ τὸ δέον ὁ *Six*, *Fests.* 178.

σαρκοφάγοι τοῦ Μουσείου Κωνσταντινουπόλεως, αἱ ἐσχάτως εὗρεθεῖσαι ὅμοιαι ἀλλὰ μεταγενεστέρων χρόνων τῆς *Καρχηδόνας* ¹ κττ..

Ἡ τοιαύτη ἐρμηνεία καὶ χρήσις τοῦ ὅρου δὲν εἶναι ὀρθή· πάντα τὰ ἀνάγλυφα ἦσαν βεβαίως βεβαμμένα, ἀσθενέστερον ἢ ἰσχυρότερον, μόνον δὲ τὰ ἐσχάτης βανασότητος δημιουργήματα ἦσαν ἀβαφῇ ².

Καὶ ἐν Παγασαῖς, καίτοι μία μόνον εὐτελὴς στήλη, ἡ τοῦ Θερσαγόρου, ἐκ τοσούτου πλήθους στηλῶν, εἶναι ἀβαθῶς ἀνάγλυφος, καὶ ἐν θραῦσμα ἐτέρας ἐν εἴδει ναίσκου, φέρον ἐπίσης ἀβαθῶς ἀνάγλυφον δένδρον, παρατηρεῖται πλουσία καὶ τούτων βαφῇ, ὡς καὶ τῶν ἀναγλύφων ἀνθεμίων, εἰς ἃ λήγουσιν ἄνω οὐκ ὀλίγα στήλαι.

Ἀλλὰ τὰ ἀνάγλυφα ἐκαλοῦντο ἐν τῇ Τεχνολογίᾳ *τύποι*, ὡς καὶ ἄλλοθεν καὶ μάλιστα ἐκ χωρίου τοῦ Πλινίου ³ περὶ τοῦ Εὐφράνορος συνάγομεν. ὑπὸ τὴν λέξιν ταύτην περιελαμβάνοντο καὶ τὰ βεβαμμένα, οὐδὲ θὰ ἡσθάνετο τὴν ἀνάγκην ὁ ἀρχαῖος νὰ διακρίνῃ δύο τάξεις *τύπων*, τῶν μὲν ἀπλῶν, ἥτοι ἀβαφῶν, τῶν δὲ *γραπτῶν*, ἥτοι βεβαμμένων, ἀφ' οὗ πάντα σχεδὸν ἔφερον βαφάς. Ἡμεῖς σήμερον ἡδυνάμεθα νὰ πλανηθῶμεν, διακρίνοντες οὕτω τὰ ἀνάγλυφα, ἀφ' οὗ τὰ πλεῖστα περιήλθον εἰς ἡμᾶς ἀβαφῇ.

Γραπτὸς ἄρα *τύπος* ὁ ἡλοῖ τι οὐχὶ ἀνάγλυφον, ἀλλ' εἰκόνα γεγραμμένην ἐντὸς βεβαθυσμένου ἐπιπέδου στήλης, ὅποῃ εἶναι πᾶσαι μὲν αἱ ἐν Ἰμβρακημίᾳ

¹ *Monuments Piot* XII 1905, 80 καὶ pl. VIII. *Perd.* *Girard*, ξ. ἀ. 75 καὶ *de Ridder*, *Revue d. ét. gr.* XIX 1906 162.

² *Blümner*, *Techn. u. Tern.* III 206/8. *Girard*, ξ. ἀ. 284 καὶ.

³ *Πιν.* 35, 128 *fecit* (Euphranor) et colossos et marmorea et typos scalpsit. Ἡ λέξις *τύπος* κυριολεκτεῖται μὲν ἐπὶ ἀναγλύφων γλυφέντων ἐπὶ βαθύσματος στήλης, ὅποθεν οἱ ὅροι *προδούπιος* καὶ *ἐκτύπος* περὶ εἰσεχόντων ἢ ἐξεχόντων ἐκ τῆς ἐπιφανείας ταύτης ἀναγλύφων, σημαίνει ὅμως γενικώτερον καὶ *ἀνδριάντα περιφεροῦ*: *Εὐριπ.*, Τρω. 1074. *Ἀνθολ.* Ἑλλ. XII 52. *Kaibel*, *Epigr.* 860. 898. 955· δηλοῖ δὲ καὶ *ἀνάγλυφον παντὸς εἶδους*: *Ηρόδ.* II 86. 136. 138. 148. 153. III 88. *Kaibel*, ξ. ἀ. 301. 889. *Πανσοφ.* VIII 31, 1· *περὶ*. *Winter*, *Arch. Anz.* XII 1897, 134. *Cavadias*, *Fouilles d'Épidaure* I N° 241 στήλ. 36/7. *Σβορώνου*. *Ἑθνικ.* Μουσ. σελ. 153. Ἐνίοτε λαμβάνεται τὸ ἀπλὸν *τύπος* ἀντὶ τοῦ *γραπτοῦ τύπου*, πρὸς δὲ ἡλωσιν εἰκόνας γραπτῆς ἐπὶ βαθύσματος στήλης ἐν εἴδει ναίσκου, οἷαι τῶν Παγασῶν (πίν. 1. 3): *Ἀνθολ.* Ἑλλ. VII 602 (*περὶ*. XII 183. *Kaibel*, ξ. ἀ. 673. 722). *CIA* III 1330 = *Kaibel*, ξ. ἀ. 97· (*περὶ*. 66, ἔνθα δηλοῦται βεβαμμένον ἀνάγλυφον πιθανῶς). Πᾶσαι αἱ σημασίαι αὗται νοοῦνται παρ' *Ἰσοκρ.*, *Εὐαγ.* 204 b.

εύρεθῆσαι, πολλάκι δὲ τῶν ἐν Παγασαῖς¹ (πίν. 1. 3). Οὕτως ἐρμηνεύοντες τὸν ὅρον, κατανοοῦμεν καὶ τὴν λέξιν *τύπος*, δηλοῦσαν τὸ βάθοςμα τῆς στήλης, καὶ τὸ ἐπιθετὸν *γραπτός*, σημαῖνον τὴν ἐπ' αὐτοῦ ἐγχρωμον εἰκόνα².

Οὐδὲ εἶναι ἀναξία προσοχῆς ἡ σύμπτωσης τῆς χρήσεως τοῦ ὅρου ἐν ἐπιγράμμασι³ καὶ ἡ εὐρεσις ἀποκλειστικῶς γραπτῶν τύπων ἐν Ἀλεξανδρείᾳ. Ἐκεῖ ἡσκήθη μεγάλως ἡ Ἐπιγραμματολογία, τοῦ εἶδους δὲ τούτου μνημεῖα θὰ εὐρίσκοντο ἐν ἀφθονίᾳ, παρέχοντα τροφὴν εἰς τοὺς Ἀλεξανδρεῖς ποιητὰς τῶν ἐπιγραμμάτων καὶ τοὺς μιμητὰς αὐτῶν, οἵτινες θὰ εἶχον πρὸ ὀφθαλμῶν ὁμοίας ταῖς ἐν Παγασαῖς στήλας (πίν. 1. 3), ποιοῦντες τὰ μνημονευθέντα ἐπιγράμματα.

Αἱ σκέψεις αὗται ὠδήγησαν ἡμᾶς εἰς τὸ συμπέρασμα ὅτι *πάσαι* αἱ ἐν εἰδὲι ναῖσκου στήλαι, αἱ ἔχουσιν ὅλως κενὸν τὸ βάθοςμα, ἔφερον ποτε γραπτὰς παραστάσεις ἐξαφανισθείσας. Τοῦτο ἐβεβαιώσαμεν (βλ. κατωτέρω τὸ πῶς) ἐπὶ μνημείων τῆς Ἀρχαιολογικῆς Συλλογῆς Βόλου, ἅτινα εἶχον εὐρεθῆ πολλὸν χρόνον πρὸ τῆς ἀνασκαφῆς, ἐν ὑπαίθρῳ ἀνὰ τοὺς ἀγρούς τῶν Παγασῶν, ἡ εἰς τὰ ὑπερκείμενα χωρία, εἵπομεν δὲ ἤδη (σελ. 36) ὅτι καὶ ἐπὶ ἀναθηματικῶν μαρμαρίνων πλακῶν τὸ αὐτὸ παρατηρεῖται.

Τὸ αὐτὸ βεβαιοῦται καὶ ἐπὶ ὁμοίων μνημείων τῆς Ἀρχαιολογικῆς Συλλογῆς Λαρίσης καὶ ἄλλων τόπων ἐν Θεσσαλίᾳ (βλ. ἀνωτέρω σελ. 36), ἅτινα ἰδόντες μετὰ τῶν καθηγητῶν τοῦ Πανεπιστημίου κκ. Ν. Γ. Πολίτου, Π. Καββαδίου, Χ. Τσουντα ὁμοφώνως παρεδέχθημεν ὅτι ἔφερον ποτε γραπτὰς παραστάσεις.

Ἀλλ' οὐχὶ μόνον αἱ ἐν εἰδὲι ναῖσκου, ἀλλὰ καὶ πάσης μορφῆς στήλη ἔχουσα ἐλευθέραν ἐπιφάνειαν μετὰ τοῦ γόμφου καὶ τῆς ἐπιγραφῆς 0.20

¹ Δι' ὅμοια μνημεῖα ἐν Ἀθήναις βλ. *Milchhöfer*, *Ath. Mitt.* V 1880 ἀριθ. 12 κέ..

² Πρὸς ταῦτα ἀντίσταται τὸ παρὰ *Γαληνῶ* XII 376 χωρίον ἐκ τῆς Ὑψιπύλης τοῦ *Εὐριπ.*, *Fr.* 764 Nauck:

Ἰδοὺ πρὸς αἰθέρ' ἐξαμύλλησαι κόρας
γραπτὸς τ' ἐν ἀετοῖσι πρόσβλεψον τύπους·

ἐν ταῦθα ὅμως φαίνεται ὅτι δηλοῦνται γραπτὰ παραστάσεις ἐν ἀετώμασιν.

³ *Ἀνθολ.* *Εἰλ.* VII 730· ὥραία μεταφορὰ ἐν V 274 *Παύλου Σιλανοῦ*: «αὐτὰρ ἐγὼ τοι *γραπτὸν* ἔχω ψυχῇ σῆς *τύπον* ἀγλαΐης».

-0.30 μ. τοῦλάχιστον, εἶναι πιθανὸν ὅτι ἔφερε ποτε *γραπτὴν παράστασιν ἢ γραπτὴν ταινίαν*¹.

Πρὸς ἐξακριβῶσιν τῆς ὑπάρξεως τούτων ἐπὶ οἰασθήποτε τοιαύτης στήλης, ἐφαρμόζομεν τὴν ἐξῆς μέθοδον:

Ἀποξυόμεν μετὰ προσοχῆς διὰ μαχαιρίου τὸ κενὸν καὶ ξηρὸν ἐπίπεδον τῆς στήλης, ἐλαφρῶς πρῶτον, ἔπειτα ἰσχυρότερον, ἵνα ἀφαιρέσωμεν τὸν τυχὸν ἐπικαθήμενον πηλόν, ἢ χῶμα, ἢ κόνιν.

Ἄν ἐμφανισθῇ σκωρία τις σκοτεινὴ, ἢ λευκάζουσα φθορά, διαφέρουσα τῆς λοιπῆς ἐπιφανείας ὡς λευκότερα, ἢ ἐλαφρὰ *ὀριζόντιος χαραγῇ* ἄνω ἢ κάτω, ἥτις ὀρίζει τὴν ἀρχὴν ἢ τὸ τέλος τῆς γραπτῆς παραστάσεως, ἢ ὑπαρξίς τῆς τελευταίας ταύτης εἶναι βεβαία.

Ἐὰν δὲν ἐμφανισθῇ τι τῶν ἀνωτέρω, ἢ ἔαν τὸ κενὸν διάστημα τῆς στήλης εἶναι καθαρὸν, μὴ φέρον ὀῖλα ὃν χῶμα, πηλόν, ἢ κόνιν, πλύνομεν διὰ σπόγγου βεβαπτισμένου ἐντὸς ψυχροῦ ὕδατος τὴν ἐπιφάνειαν, ἐφ' ἧς ζητοῦμεν τὴν γραπτὴν παράστασιν ἢ ταινίαν, πρῶτον μὲν ἄπαξ ἐλαφρῶς, ἀναμένοντες τὴν ἀποξήρανσιν, ἔπειτα δὲ ἰσχυρότερον, ἕως ὅτου βεβαιωθῶμεν περὶ τῆς σκωρίας, ἢ ἔτι μᾶλλον περὶ τῆς λευκαζούσης φθορᾶς, ἥτις μὴνύει τὴν γραπτὴν ποτε παράστασιν.

Ἄν καὶ οὕτω δὲν ἐμφανισθῇ τι τῶν ἀνω σημείων δὲν πρέπει νὰ συμπεράνωμεν ἀμέσως, ὅτι *πάντως* δὲν ὑπῆρχεν ἐπὶ τοῦ εἰρημένου κενοῦ ἐπιπέδου γραπτὴ παράστασις ἢ ταινία, ἀλλ' ἐν τῶν ἐξῆς τριῶν:

α') ἢ ὅτι ἡ ποτὲ ὑπάρχουσα εἶχε γραφῇ ἐπὶ *ξηρῷ* (a tempera), ἢ ὅλως δι' *ὕδατοχρωμάτων* (*ἐφ' ὕγρασις*), ὅπερ συμβαίνει εἰς τὰς εὐτελεστέρας καὶ μεταγενεστέρας στήλας τῶν Παγασῶν,

β') ἢ ὅτι ἡ ἔγκαισις εἶχε γίνεαι ἐπιπολαίως ἢ ἀτελῶς, ἢ καὶ ὅλως παρελείφθη, καίτοι αἱ βαφαὶ παρεσκευάσθησαν δι' ἔγκαισιν, ἥτοι διὰ *κηροχρωμάτων*²,

¹ Θυμασίως προέβλεπε τὴν ὑπαρξίν τοιούτων γραφῶν ἐπὶ τῶν οὕτω κενῶν διαστημάτων ὁ *Michaelis*, *Berichte d. k. sächs. Gesel. zu Leipzig phil.-hist. Klasse XIX 1867*, 113· τούναντίον ὁ *Milchhöfer*, ἔ. ἀ. 167 ἀποκλείει ὅλως παραδόξως τὴν ὑπαρξίν αὐτῶν ἐπὶ τοιούτων κενῶν.

² Ὁ *Berger*, *Maltechnik* 241 τοιαῦτα τινα συνήγαγε διὰ πειραμάτων. Λέγων ὅμως ὅτι διατηροῦνται ἄριστα τὰ διὰ *φαινοχρωμάτων* κηροῦ γεγραμμένα ἢ κεχρισμένα, δὲν προσθέτει ἂν εἶναι δυνατόν καὶ ἐπὶ μακρὸν χρόνον ἢ διατήρησις αὐτῶν καὶ μάλιστα ἐν ἐπαφῇ μετὰ χρώματος, ὅπερ ἀπορροφᾷ τὰς βαφάς. Τοιαῦτα χρώματα συνήγαγον

γ') ἢ ὅτι εἶχεν ἐφαρμοσθῇ μικτὸν σύστημα, τινῶν μὲν βαρῶν ἐγκαλεισῶν, καίτοι ἀτελέστερον, ὡς ἀνεχομένων τὴν ἔγκαισιν, τινῶν δὲ τεθεισῶν ξηρογραφικῶς ὡς μὴ ἀνεχομένων αὐτὴν· τὸ δεύτερον

συμβαίνει ἐν Παγασαῖς εἰς τὰς γραπτὰς ὑπὸ τὸ γεῖσον κορωνίδας, αἵτινες σχεδὸν κατὰ κανόνα εἶναι κυαναῖ, τὸ δὲ κυανοῦν φαίνεται ὅτι δὲν ἀνέχεται τὴν ἔγκαισιν.



Εἰκὼν 6. Γραπτὴ πολύχρωμος μαρμαρινὴ στήλη ἐκ Παγασῶν τῆς Πηνειοῦ καὶ Ἡροδότου (ἀριθ. 1), καὶ τοῦ Μηνοφίλου (ἀριθ. 2).

Πολλάκις ἐκ μόνης τῆς ἰδιαιτέρας προπαρασκευῆς τοῦ μέλλοντος νὰ δεχθῇ τὴν γραπτὴν παράστασιν

πολλὰ ἐκ τῶν ἀνσκαφῶν, ἐφ' ὧν ἀπετυπώθησαν αἱ ἐπὶ τῶν στηλῶν παραστάσεις, χωρὶς μάλιστα αἱ δεύτεραι νὰ ἐξαφανισθῶσιν.

ἐπιπέδου τῆς στήλης, συμπεραίνομεν τὴν ὑπαρξίν αὐτῆς: ἐπίπεδον τοιοῦτον φέρει ἁδρότερα τὰ ἔχνη τοῦ λιθογλυφικοῦ πυκνοῦ κτενός, ἢ δὲν ἐλειάνθη τελείως διὰ τῆς σμύλης, ἐν ᾧ τὸ ὑπὲρ αὐτὸ διά-

στημα, ἔνθα ἡ ἐπιγραφὴ, καὶ ἐνίοτε στενὸν πλάσιον καθέτως παρὰ τὰς ἀκμάς τῆς στήλης, ἔχουσι τελείως λειανθῇ δι' αὐτῆς¹.

Ἡ δὲ ἔγκανσις διαγινώσκεται ἀσφαλῶς διότι ἀφίνει ἢ σκωρίαν χρωμάτων, ἢ λευκάζουσιν φθορὰν, ἥτις, πλυνομένη ισχυρῶς, παρέχει ἐν βαθυτέρῳ κατὰ τινὰ δεκάκις χιλιοστὰ τοῦ μέτρου εἰσέχοντι ἐπιπέδῳ, τὰς ἐξωγκωμένας σκιὰς τῶν λεπτομερειῶν τῶν μορφῶν, ἢ γραπτῶν κοσμημάτων. Ταῦτα ἐξηκριβώσαμεν ἐπὶ θραυσμάτων στηλῶν ἐκ Παγασῶν, ἅτινα ισχυρότατα πλυθέντα, ἔδειξαν τὰ ἀνωτέρω. Ὅτι τοιαῦτα κοσμήματα ἐγράφοντο πρῶτον, καὶ ἔπειτα (πάντως ἀπὸ τῆς Δ' π. Χ. ἐκατονταετηρίδος) ἐνεκαίοντο, δεικνύει ἡ κατωτέρω παρατιθεμένη εἰκὼν 7 ἐξ ἀγγείου, δηλοῦσα τὸ πρῶτον στάδιον τῆς ἐργασίας².

Τὸ πολυθρύλλητον ζήτημα τῆς Ἑγκανστικῆς δὲν ἐπιθυμοῦμεν νὰ ἐξετάσωμεν ἐνταῦθα διεξοδικῶς, ὡς κείμενον μακρὰν τοῦ σκοποῦ, ὃν προτιθέμεθα ἐν τῇ παρούσῃ μελέτῃ. Ἀπλῶς παρατηροῦμεν ὅτι αἱ γινώμαι τοῦ Winter³, στηριχθεῖσαι ἐπὶ τῶν ἐργασιῶν τοῦ ζωγράφου Donner, ἀποδεικνύονται ἐν γένει ἀληθεῖς, καίτοι ἐν ταῖς λεπτομερείαις δέονται πολλῶν περιορισμῶν καὶ προσθηκῶν, ὡς ἐξαχθεῖσαι κατὰ τὸ πλεῖστον ἐκ περιγραφῶν ὑπ' ἄλλων τῶν ἐξ Ἡρακλείου καὶ Πομπηίας γραπτῶν γνωστῶν μαρμαρίνων πλακῶν καὶ τινῶν γραπτῶν ἐπίσης, ἀλλὰ κακῆς διατηρήσεως, καὶ τῶν πολλῶν ἀρχαιωτέρων, ὁμοίων τοῦ Ἐθνικοῦ Μουσείου Ἀθηνῶν.

Ἐξαιρετον ὁμῶς διαφώτισιν τοῦ ἐν γένει ζητήματος τῆς Ἑγκανστικῆς παρέχει ὁ Rossbach⁴, παρ' ᾧ εὗρομεν τὴν ἀρίστην ἐρμηνείαν τοῦ κλασικοῦ χωρίου τοῦ Πλινίου (35, 149): *encausto*

¹ Τοιαύτη προπαρασκευὴ φαίνεται δηλουμένη, καίτοι οὐχὶ ἀσφαλῶς, ἐπὶ μαρμαρίνης ληκύθου τοῦ Ἐθνικοῦ Μουσείου Ἀθηνῶν Conze, Grabr. πίν. 366 ἀρ. 1710.

² Ταύτην ἐλάβομεν ἐκ τοῦ Blümner, ἔ. ἀ. IV 476 fig. 74, ἔνθα παρατίθεται καὶ ἡ ἀρχαιοτέρα περὶ τῆς παραστάσεως ταύτης βιβλιογραφία. Περιέργως εὗρομεν ἐν Παγασαῖς δύο ὁμοιοτάτας στήλας, ἐν αἷς τὰ ἐπὶ τοῦ μέσου κοσμήματα εἶναι γλυπτὰ καὶ γραπτὰ.

³ Archäol. Anz. XII 1897, 133 κέ. Τὰς γνώμας ταύτας περιορίζει κατὰ τι ὁ Robert, 21^{es} Hall. Winck.-Programm. σελ. 10 κέ. Βλ. καὶ Berger, ἔ. ἀ. 198. Ἐν γένει περὶ τῆς Ἑγκανστικῆς βλ. κατωτέρω τὸ κλασικὸν χωρίον τοῦ Πλιν. 35, 149 καὶ τὰς εἰς αὐτὸ παρατηρήσεις τῆς Sellers, ἔ. ἀ. σελ. 172β, τὰς δὲ παλαιότερας θεωρίας παρὰ Girard, ἔ. ἀ. 266 κέ..

⁴ Pauly-Wissowa Real-Encycl. V 2, 2572.

pingendi duo fuere antiquitus genera, cera et in ebore cestro etc.

Δέον νὰ προστεθῇ εἰς τὰ τοῦ Rossbach, ὅτι τὸ χωρίον τοῦτο φαίνεται εἰλημμένον ἐξ ἐλληνικοῦ κειμένου, ἔχοντος περίπου ὡς ἐξῆς: «τοῦ δ' ἔγκανστα γράφειν δύο ἦν πάλαι γένη, κηρῷ τε καὶ ἐπ' ἐλέφαντι κέστρω». Διὰ τῆς τοιαύτης ἐρμηνείας καθίσταται φανερόν ὅτι χρῆσις τοῦ κέστρου ἐγένετο μόνον, ἢ μάλιστα, εἰς τὴν ἐπὶ ἐλεφαντοστοῦ ζωγραφικὴν, ὅπερ καὶ ἄλλως εἶναι φυσικόν, ἐν ᾧ εἰς τὴν ἐπὶ πάσης ἄλλης ὕλης ἔγκανσιν κύριον στοιχείον τῆς μεθόδου ἀπετέλει ὁ κηρός.

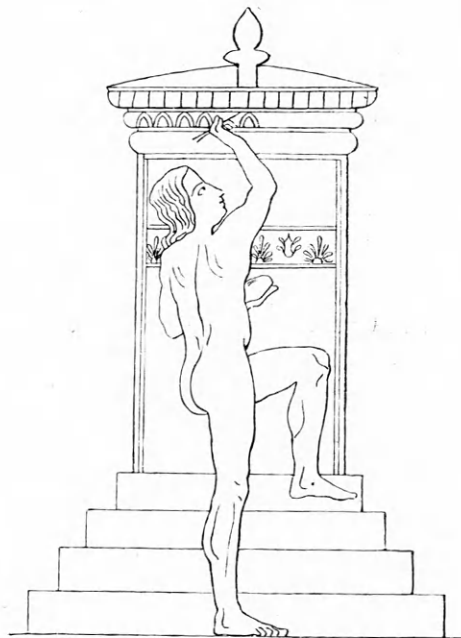

Εἰκὼν 7. Γραφὴ πολυχρόμου κυματίου ὑπὸ ζωγράφου ἐκτελουμένη ἐπὶ στήλης ἐπιτυμβίου, στηριζομένης ἐπὶ κρηπίδος (βλ. σελ. 25) (παράστασις ἐπὶ ἀγγείου).

Τὴν ἐρμηνείαν ταύτην εὐνοοῦσι καὶ τὰ εὐρήματα τῶν Παγασῶν: ἐπὶ τῆς παρατιθεμένης Εἰκ. 6 ἀπεικονίζεται ἡ πρώτη εὐρεθεῖσα κατὰ τὴν ἀνασκαφὴν στήλη τῆς Πηνελόιδος καὶ τοῦ Ἡροδότου (ἀριθ. 1) κατὰ φωτογραφίαν ἐκ τοῦ φυσικοῦ, εἰλημμένην ὀλίγας ὥρας μετὰ τὴν εὐρεσιν αὐτῆς, ἔτι δὲ ἡ τοῦ Μηροφίλου (ἀριθ. 2) ἐκ τῶν πρώτων καὶ αὕτη εὐρεθεῖσα καὶ ὁμοίως φωτογραφηθεῖσα¹.

¹ Τὴν ἀνωτέρω εἰκόνα 6 παρεσκευάσαμεν πρὸς δημοσίευσιν ἐν τοῖς Πρακτικοῖς, 1907 Ἀνασκαφαὶ ἐν Θεσσαλίᾳ Η' 1 καὶ παρεπέμφαμεν ἤδη εἰς αὐτὴν ἀνωτέρω σελ. 21 σημ. 1. Ἀλλ' ἐπειδὴ δὲν χωρεῖ ἐν τῷ σχήματι τῶν Πρακτικῶν ἡ εἰκὼν, δημοσιεύομεν αὐτὴν ἐνταῦθα. Ἡ πρώτη τῶν στηλῶν τούτων ἔχει ὕψ. 0.96, πλ. 0.44· ἡ δευτέρα ὕψ. 0.925, πλ. 0.36.

Ἐπ' ἀμφοτέρων τούτων, ἰδίως ἐπὶ τῆς πρώτης, ὡς καὶ ἐπὶ πολλῶν ἄλλων στηλῶν τῶν Παγασῶν εὐτελεστέρας ἐπίσης ἐργασίας, αἱ βαφαὶ ἔχουσιν ἐξόγκωσιν τινα, ὡς αἱ ἐπιτεθειμένοι λευκαὶ βαφαὶ τῶν ἀγγείων· τὸ δὲ σπουδαιότατον, παρατηρεῖ τις ἐπ' αὐτῶν τὰς γραμμὰς τοῦ κέστρου ἢ ραβδίου, ἢ μᾶλλον τοῦ χρωστῆρος, ὡς αὐταὶ ἐμφανίζονται ἐπὶ τῶν σημερινῶν ἐλαιογραφῶν, ἢ ἐπὶ τῶν ἀρχαίων προσωπογραφῶν ἐν Φαγιούμ (βλ. ἀνωτέρω σελ. 12), ἐν ᾧ ἐπὶ τῶν ἐντεχνοτέρων Παγασιτικῶν στηλῶν (πίν. 1-4) αἵτινες εἶναι ἐπίσης ἔγκαιστοι, ὡς ἐν γένει πᾶσαι αἱ ἐκ Παγασῶν, πλὴν ἐλαχίστων καὶ εὐτελεστάτων, δὲν παρατηρεῖ τις τὰς τοιαύτας γραμμὰς.

Ἐκ τῆς διαφορᾶς ταύτης ἀποδεικνύεται ὅτι αἱ βαφαὶ ἦσαν μὲν ἐν ἀμφοτέροις τοῖς εἶδεσι τῶν γρα-

φῶν τούτων διὰ κηροῦ παρεσκευασμένοι, κρεῖττονος ἢ χείρονος ποιότητος, ἀλλ' ἢ προσέγγις τοῦ θερμοῦ σιδήρου καὶ ἢ διασκευὴ τῶν διαλυομένων ἔνεκα τοῦ κηροῦ βαφῶν, διὰ τοῦ ραβδίου, τοῦ κέστρου, ἢ τοῦ χρωστῆρος, ἐγένετο τελειότερα μὲν καὶ τεχνικωτέρα ἐπὶ τῶν γραφῶν τῶν πινάκων 1-4 καὶ τῶν ὁμοίων οὕτως, ὥστε νὰ μὴ διακρίνονται τὰ ἰχνη τῆς διαβάσεως τοῦ χρωστῆρος, ἢ ὁμοίου ὄργανου, ἀτελεστέρα δὲ καὶ μᾶλλον ἄτεχνος ἐπὶ τῶν τῆς Εἰκ. 6 καὶ τῶν ὁμοίων. Ὅστε ἡ διατήρησις τῶν τοιούτων ἰχνῶν καὶ ἐπὶ τινῶν ἀρίστων θεωρουμένων προσωπογραφῶν τοῦ Φαγιούμ, εἶναι μᾶλλον ἀπειρία καὶ ἀτεχνία, οὐχὶ δέ, ὡς ἐνομήσθη καὶ νομίζεται, τελειότης καὶ τέχνη.

Ἐν Ἀθήναις τῇ 12ῃ Φεβρουαρίου 1908.

Α. Σ. ΑΡΒΑΝΙΤΟΠΟΥΛΟΣ

ΑΡΧΑΙΟΤΑΤΗ ΘΕΣΣΑΛΙΚΗ ΕΠΙΓΡΑΦΗ ΠΡΟΙΚΟΔΟΤΙΚΗ

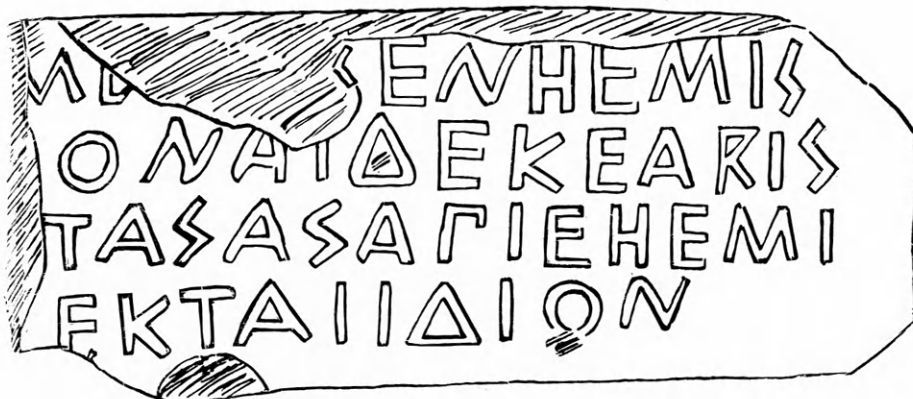

Ἡ στήλη, ἐν ᾗ κεχάρακται ἡ προκειμένη ἐπιγραφή, ἀπόκειτ' ἐν τῷ γυμνασίῳ Βόλου, κομισθεῖσα ἐκ τῆς νήσου Τρικέρων. Ἡ στήλη αὕτη οὖσα ἐκ μαρμαροῦ λευκοφαίου, ἀποκεκρουμένη ἀριστερόθεν, ἔχει μῆκος 0,61 μ., πλάτος 0,23 καὶ πάχος 0,17. Ὁ σεβαστὸς καθηγητὴς κ. Ὁθων Κέρον ἐκδούς τὴν ἐπιγραφήν ταύτην (Inscr. Thessal. antiq. sylloge σ. 18 ἀρ. XXIV) ἀνέγνω ὧδε·

----- με...κεν ἢ ἐμίς-
[θωσε? τὸν ἀγρ?]όν. αἱ δὲ κε Ἀρισ-
----- ταςας ἀπίε ἢ ἐμί-
[σθωσε? - - δέδ?]εκται ἰδιον.

Καθ' ἡμᾶς ἀναγνωστέα ὧδε·

. [κτᾱ]μ' ἔ[δο]κεν ἡμίς-
[υ ἀγρὸν καὶ προβάτ]ον. Αἱ δὲ κε Ἀρισ-
[τό, μοίρας παρ]ας[τά]σας, ἀπίε, ἡμί-
[συ ἔσται πάλιν Πολυδ]έκται ἰδιον.

Στ. 1 καὶ 3 ΗΕΜΙΣ καὶ ΗΕΜΙ. Ὁ κ. Κέρν οὐχὶ ὀρθῶς, νομίζομεν, ὑπολαμβάνει τὸ πρῶτον γράμμα Η ἀμφοτέρων τῶν προκειμένων ἀθροισμάτων ὡς διαζευκτικὸν σύνδεσμον ἤ. Διότι πρῶτον μὲν ἐπειδὴ εὐρηται μακρὸν εἰ ἐν ὑποθετικῇ προτάσει (στ. 2-3), αἰδέκε... ἀπίε, δὲν ἠδύνατο ὁ μακρὸς φθόγγος εἰ νὰ ἐκφέρηται καὶ δὴ ἐν ἀρχαιοτάτῃ ἐπιγραφῇ ὅτε μὲν διὰ τοῦ γράμματος Ε, ὅτε δὲ διὰ τοῦ γράμματος Η· δεύτερον δὲ διότι ἐν τῷ δευτέρῳ ἀθροίσματι τῶν γραμμάτων δὲν ἠδύνατο ὑποθετικὸς λόγος συγκαίμενος κατὰ τὸν κ. Κέρν ἐκ δύο διαζευκτικῶν προτάσεων νὰ ἔχῃ τὴν μὲν καθ' ὑποτακτικὴν ἔγκλισιν, αἰδέκε... ἀπίε, τὴν δὲ καθ' ὀριστικὴν ἱστορικοῦ χρόνου, ἢ ἐμί[σθωσε?]. Καθ' ἡμᾶς τὸ Η ἐν ἀμφοτέροις τοῖς ἀθροίσμασιν εἶναι ἀντὶ δασέος πνεύματος τῆς λέξεως *ἡμισ*[υ] (= ἡμισυ). Εἰς τὴν ἡμετέραν ἀνάγνωσιν συμβάλλεται καὶ τὸ ἐν τέλει τῆς ἀποδόσεως τοῦ ὑποθετικοῦ λόγου κείμενον ἐπίθετον ΙΔΙΟΝ (*ἡμισυ...ἰδιον*). Ἐὰν δὲ ἦτο ἀνάγκη καὶ ἔξωθεν νὰ προσαγάγωμεν ὑπὲρ τῆς ἡμετέρας γνώμης συνηγορίαν, λέγομεν ὅτι καὶ εἰς τὸν Βελλεροφόντην ἐξ Ἀργους εἰς Λυκίαν ἐλθόντα ὁ βασιλεὺς Λυκίας ἔδωκε τὴν θυγατέρα αὐτοῦ εἰς γάμον καὶ τὸ *ἡμισυ τῆς βασιλικῆς ἀξίας* (Ὁμ. Ἰλ. Ζ 192-193).

«δίδου δ' ὅ γε θυγατέρα ἦν,
δῶκε δὲ οἱ τιμῆς βασιληίδος ἡμισυ πάσης».

Στ. 2-3. ΑΙΔΕΚΕΑΡΙΣ... ΤΑΣΑΣΠΙΕ. Ὁ ἀντιθετικὸς λόγος, αἰ δέ κε Ἀρισ... τασας ἀπίε, ἄγει ἡμᾶς εἰς τὴν ἔννοιαν ὅτι ἡ δόσις τοῦ ἡμίσεος τῶν κτημάτων ἐγένετο τῷ γαμβρῷ ὑπὸ τὸν ὅρον, νὰ εἶναι πάλιν τὸ ἡμισυ τῶν κτημάτων τούτων τῷ Πολυδέκτῃ ἰδιοκτησίᾳ, ἐὰν τῆς μοίρας παραστάσης ἀποθάνῃ ἢ θυγάτηρ αὐτοῦ Ἀριστώ. Ἡ ἔννοια αὕτη ἀπαιτεῖ νὰ συμπληρωθῶσι τὰ ἐλλείποντα ὥδε:

«αἰ δέ κε Ἀρισ-
[τό, μοίρας παρὰς]τάσας, ἀπίε,...

Οὕτω παρ' Ὀμήρῳ (Ἰλ. Π 852-853) κεῖται ἐκ παραλλήλου θάνατος καὶ μοῖρα:

«ἀλλὰ τοι ἤδη
ἄγχι παρέστηκεν θάνατος καὶ μοῖρα κραταιή».

Στ. 4. ΕΚΤΑΙ. Ἐπ' ἴσης οὐχὶ ὀρθῶς, νομίζομεν, συνεπλήρωσεν ὁ κ. Κέρν, καὶ αὐτὸς ἀμφιβάλλων, τὴν ἐλλιπῶς ἔχουσιν ταύτην λέξιν διὰ τοῦ ῥήματος [δέδ?]εκται. Καθ' ἡμᾶς συμπληρωτέον διὰ τῆς δοτικῆς [*Πολυδ*]έκται, ἣ συνάδει καὶ τὸ ἐχόμενον ἐπίθετον ΙΔΙΟΝ (*Πολυδ*]έκται ἰδιον).

Κατὰ τὴν ἡμετέραν λοιπὸν ἀνάγνωσιν καὶ συμπλήρωσιν ἡ προκειμένη ἐπιγραφὴ εἶναι προικοδοτική. Ὁ Πολυδέκτης ἔδωκε τῷ ἐπὶ θυγατρὶ γαμβρῷ αὐτοῦ κτῆμα τὸ ἡμισυ τῶν ἀγρῶν καὶ προβάτων. Ἡ δοθεῖσα προῖξ κατὰ μὲν τὸ ποῖον εἶναι ὁμοία τῇ δοθείσῃ τῷ Τυδεΐ ἐλθόντι εἰς Ἀργος καὶ γήμαντι μίαν τῶν θυγατέρων τοῦ Ἀδράστου (Ὁμ. Ἰλ. Ξ 122-125).

«ἄλλος δὲ οἱ ἦσαν ἄρουραι
πυροφόροι, πολλοὶ δὲ φυτῶν ἔσαν ὄρχατοι ἀμφίς,
πολλὰ δὲ οἱ πρόβατ' ἔσκε».

κατὰ δὲ τὸ ποσὸν ἀνάλογος τῇ δοθείσῃ τῷ Βελλεροφόντι, ἥς ἀνωτέρω ἐμνημονεύσαμεν. Ἐδωκεν ὅμως τὸ ἡμισυ τῶν κτημάτων ὑπὸ τὸν ὅρον, νὰ εἶναι πάλιν τὸ ἡμισυ τοῦτο τῶν κτημάτων ἰδιοκτησίᾳ τῷ Πολυδέκτῃ, ἐὰν τῆς μοίρας παραστάσης ἀποθάνῃ ἢ θυγάτηρ αὐτοῦ Ἀριστώ.

Ἐν Ἀλμυρῷ τῇ 9ῃ Μαρτίου 1908

ΑΘ. Ι. ΣΠΥΡΙΔΑΚΗΣ

ΠΡΟΪΣΤΟΡΙΚΑ ΑΓΓΕΙΑ ΧΑΙΡΩΝΕΙΑΣ ΚΑΙ ΕΛΑΤΕΙΑΣ

(Πίν. 5).

Τὰ ἐν λόγῳ ἀγγεῖα προέρχονται ἐκ τῶν ἀνασκαφῶν, αἵτινες ἐξετελέσθησαν δαπάνῃ τῆς Ἀρχαιολογικῆς Ἑταιρείας παρὰ τὴν Χαιρωνεῖαν καὶ τὴν Ἑλάτειαν, τὸ πρῶτον κατὰ τὸ φθινόπωρον τοῦ 1902, εἴτα δὲ αὖθις κατὰ τὰ ἔτη 1904 καὶ 1906 καὶ τελευταῖον κατὰ τὸ παρελθὸν ἔτος 1907. Περὶ τῶν ἐργασιῶν τούτων διέλαβον εἰς τὰ Πρακτικὰ τῆς Ἀρχαιολογικῆς Ἑταιρείας τῶν μνημονευθέντων ἐτῶν. Ἐτι δὲ εἰς τὰ Mitteilungen τοῦ ἐνταῦθα γερμανικοῦ ἀρχαιολογικοῦ Ἰνστιτούτου τοῦ 1903 σελ. 302, τοῦ 1905 σελ. 120-129 καὶ 134-140, τοῦ 1906 σελ. 396-404, καθὼς καὶ εἰς τὸ περιοδικὸν Memnon πρώτου τεύχους τοῦ 1908.

Οἱ τόποι, εἰς τοὺς ὁποίους εὐρέθησαν τὰ ἀγγεῖα εἶνε 1) ὁ προϊστορικὸς τῆς Χαιρωνείας τύμβος, ὅστις κεῖται παρὰ τὴν δεξιὰν ὄχθην τοῦ ποταμοῦ Κηφισοῦ, μεταξὺ αὐτοῦ καὶ τῆς στάσεως τοῦ σιδηροδρόμου, ἀπέχων 1700 περίπου μέτρα ἀπὸ τοῦ Λέοντος τῆς Χαιρωνείας· 2) ὁ προϊστορικὸς συνοικισμὸς ὁ παρὰ τὸ χωρίον Μάνεση ἐν τῷ μέσῳ σχεδὸν τῆς φωκικῆς πεδιάδος, ἀκριβῶς ἐπὶ τῆς ὁδοῦ, ἣτις φέρει ἀπὸ τῆς γεφύρας τοῦ Κηφισοῦ καὶ τῆς ἀμαξιτῆς πρὸς τὸ χωρίον Δραχμάνι, πλησίον τῆς παλαιᾶς Ἑλατείας· 3) ὁ προϊστορικὸς συνοικισμὸς τοῦ Δραχμανίου, κείμενος εἰς μικρὰν ἀπὸ τοῦ χωρίου τούτου ἀπόστασιν κατὰ τὴν εἰς Ἑλάτειαν ὁδὸν ἀνατολικῶς παρὰ τὸ ρεῦμα εἰς τοὺς ἀγρούς τοῦ ἱατροῦ κ. Χέβα· 4) ὁ προμυκηναϊκὸς τύμβος Δραχμανίου, κείμενος βορείως τοῦ χωρίου ἐπὶ τῶν προπόδων τοῦ ὄρους, δεξιόθεν τῆς βατῆς ὁδοῦ, ἣτις φέρει διὰ τῶν βουνῶν πρὸς τὰς Θερμοπύλας.

Πλὴν δύο ἀγγείων εὐρεθέντων ἀκεραίων, τὰ λοιπὰ ἐνταῦθα ἀπεικονιζόμενα ἀνασυνεκροτήθησαν ἐκ τεμαχίων. Πάντα κατετέθησαν εἰς τὸ ἐν Χαι-

ρωνεῖα παρὰ τὸν Λέοντα πέρυσι κτισθὲν Μουσεῖον.

Κατὰ τὴν ἐποχὴν εἰς ἣν ἀνήκουν, διαιροῦνται εἰς δύο κατηγορίας: Α') εἰς τὰ τοῦ νεολιθικοῦ αἰῶνος. Β') εἰς τὰ τοῦ πρωῒμου χαλκοῦ αἰῶνος. Τὰ δεύτερα ταῦτα προέρχονται πάντα ἐκ τοῦ βορείως τοῦ Δραχμανίου κειμένου προμυκηναϊκοῦ τύμβου.

Τὴν πολυπληθεστέραν καὶ ποικιλωτέραν συλλογὴν παρέσχεν ὁ προϊστορικὸς τύμβος Χαιρωνείας, ἐν μέρει δὲ καὶ ὁ προϊστορικὸς συνοικισμὸς Δραχμανίου τῶν ἀγρῶν Χέβα. Ἀλλὰ πάντα τὰ ἐκ τεμαχίων συναπαρτισθέντα, ἔτι δὲ ἐν ἀκέραιον εὐρεθέν, προέρχονται ἀποκλειστικῶς ἐκ τοῦ προϊστορικοῦ τύμβου Χαιρωνείας. Ὁ προϊστορικὸς συνοικισμὸς τοῦ χωρίου Μάνεση παρέσχε μόνον μονόχρωμα τεμάχια καὶ τινα μέλανα, φέροντα ἐγγράχματα κοσμήματα.

Πρέπει νὰ σημειώσω, ὅτι εἰς τὴν πεδιάδα τῆς Φωκίδος, τῆς ὁποίας δεσπόζει ἡ Ἑλάτεια, πλεῖστα εἶνε τὰ ἔχγη προϊστορικῶν οἰκήσεων. Παρὰ τὸ χωρίον Μάνεση, κατὰ τὴν αὐτὴν ἀνωτέρω σημειωθεῖσαν ὁδὸν ἀπὸ τῆς γεφύρας τοῦ Κηφισοῦ καὶ τῆς ἀμαξιτῆς πρὸς τὸ Δραχμάνι, ὑπάρχει καὶ δεύτερος συνοικισμὸς τοῦ νεολιθικοῦ αἰῶνος· ἀλλὰ μόνον ἐπὶ τῆς ἐπιφανείας αὐτοῦ εὐρέθησαν τεμάχια μονοχρώμων νεολιθικῶν ἀγγείων· διότι ἐνταῦθα ἐκτίσθησαν κτίρια κατὰ τοὺς ὑστέρους ἑλληνικοὺς καὶ τοὺς ῥωμαίκοὺς χρόνους, τῶν ὁποίων τὰ θεμέλια κατέρχονται μέχρι τοῦ φυσικοῦ ἐδάφους· τότε λοιπὸν ἀνεσκάφησαν τὰ χυτὰ προϊστορικὰ χρώματα καὶ διεσκορπίσθησαν τὰ ἐν αὐτοῖς ἀναμφιβόλως ὑπάρχοντά ποτε λείψανα τῶν προϊστορικῶν χρόνων, διὸ καὶ ἐλάχιστα θραύσματα τοιούτων ἀγγείων ἐσώθησαν μεταξὺ τῶν ἑλληνικῶν κτισμὰ-

των. Ὅμοιως ὀλίγον ἔξω τοῦ χωρίου Μάνεση διεσκορπισμένα παρατηροῦνται ἐπὶ τῆς ἐπιφανείας τῶν ἀγγῶν μονόχρωμα θραύσματα ἀγγείων νεολιθικῶν. Ὅλίγον ἀπωτέρω παρὰ τὸν Κηρισὸν ὑπάρχει καὶ ἄλλος λογίσκος μὲ πλεῖστα τοιαῦτα θραύσματα. Καὶ παρὰ τὸ Δραχμανίον εἰς τοὺς ἀγροὺς εἰς τι βάθος δὲν λείπουν ταῦτα. Καθόλου ἢ φωκικὴ γῶρα διέσωσε πολλαχού τὰ ἔχνη τῶν οἰκήσεων τοῦ νεολιθικοῦ αἰῶνος, καθὼς παρατήρησα καὶ εἰς τὴν Σχιστὴν ὁδὸν παρὰ τὸν βραχὴν λόφον τοῦ μνημείου Μέγα κατὰ τὴν ἀρχὴν τῆς φάραγγος τοῦ Ζεμενοῦ μεταξὺ Κίρριος καὶ Παρνασσοῦ, ἔτι δὲ εἰς τὸν ἀνατολικὸν μυχὸν τοῦ κόλπου τῆς Ἀντικύρας ἐπὶ τῆς ἀκροπόλεως Ἁγίου Θεόδωρος (τῆς ἀρχαίας

Μαράθου). Ζωγραφιστὰ ὅμως ἀγγεῖα, εἴτε διὰ λαμπεροῦ κοκκίνου παχέος χρώματος ἐπὶ λευκοῦ ἐπιχρίσματος, εἴτε διὰ λευκῶν γραμμῶν ἐπὶ στιλβωμένης ἐπιφανείας μέλανος πηλοῦ, εἴτε διὰ θαμποῦ (matt) σκοτεινοῦ χρώματος ἐπὶ στιλβωμένης ὑποκοκκίνης ἢ ὑποκιτρίνης ἐπιφανείας ἀγγείων, οὐδαμοῦ ἄλλοῦ εὑρον εἰ μὴ μόνον εἰς τὸν προϊστορικὸν τύμβον Χαίρωνείας καὶ εἰς τὸν προϊστορικὸν συνοικισμὸν Δραχμανίου τῶν ἀγγῶν Χέβα.

Ἄξιον σημειώσεως εἶνε, ὅτι καὶ εἰς τὸν Ὀρχομενόν, ὅπου τοσαύτη πληθὺς ἀγγείων τοῦ ἀρχαιοτάτου αἰῶνος κατὰ τὰς βαυαρικὰς ἀνασκαφὰς τοῦ 1903 καὶ 1905 συνελέχθη, ὀλίγιστα μόνον τεμά-

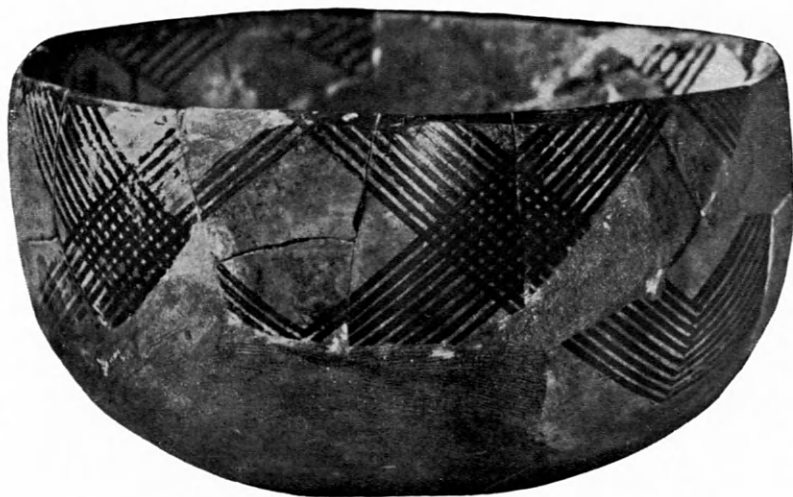

Εἰκὼν 1.

χια ὡς τὰ τῆς Χαίρωνείας καὶ τοῦ Δραχμανίου μὲ τὸν κοκκίνου παχυρρεύστου χρώματος γεωμετρικὸν διάκοσμον παρατηρήθησαν. Ἀλλὰ καὶ ἐκ τῶν φερόντων θαμποῦ χρώματος διάκοσμον ὀλίγιστα μόνον εἰς τὸν Ὀρχομενὸν εὑρέθησαν ἀντιστοιχοῦντα ἀκριβῶς πρὸς τὰ τῆς Χαίρωνείας-Δραχμανίου, καὶ ταῦτα εἶνε μόνον τὰ ἀλλαχόθεν, ὡς ὑποθέτω, εἰς Βοιωτίαν καὶ Φωκίδα εἰσαχθέντα (ὡς θὰ εἴπω κατωτέρω, ἐξ Αἰγίνης νομίζω). ἐνῶ τὰ ποικίλα ἄλλα εἶδη θαμποῦ χρωματισμοῦ παρατηρήθησαν ἀποκλειστικῶς εἰς τὸν προϊστορικὸν τῆς Χαίρωνείας τύμβον καὶ εἰς τὸν προϊστορικὸν συνοικισμὸν Δραχμανίου.

Ἀνάγκη λοιπὸν νὰ ὑποθέσωμεν ὅτι στενωπότη

ἦτο ἡ περιοχὴ καὶ τῆς κατασκευῆς καὶ τῆς χρήσεως τῶν πλείστων ζωγραφιστῶν ἀγγείων τῆς Χαίρωνείας-Ἐλατείας, ἀφοῦ εἰς μὲν τοὺς πολυαριθμοὺς τῆς φωκικῆς πεδιάδος συνοικισμοὺς οὐδὲν ἔχνος αὐτῶν παρατηρεῖται, εἰς δὲ τὸν ἐγγὺς τῆς Χαίρωνείας Ὀρχομενὸν μικρὰ τινα μόνον θραύσματα εὑρέθησαν τῶν ἰδιαζόντων τῆς Χαίρωνείας-Ἐλατείας πολυπληθῶν κοκκίνου παχυρρεύστου χρώματος ἀγγείων.

Ἐπομένως ὅσον αἱ μέχρι τοῦδε παρατηρήσεις ἐπιτρέπουν, ἀνάγκη νὰ ὑποθέσωμεν ὅτι εἷς ἐκ τῶν δύο τόπων, ἡ Χαίρωνεια ἢ ἡ Ἐλάτεια, ἢ τὸ πολὺ οἱ δύο οὗτοι ὁμοῦ καὶ ἄνευ οὐδεμιᾶς διαφορᾶς, εἶνε καὶ ἡ μόνη

ἐστία τῆς κατασκευῆς καὶ χρήσεως σχεδὸν πάντων τῶν ποικίλων εἰδῶν ζωγραφιστῶν ἀγγείων, περὶ τῶν ὁποίων ἐδῶ γίνεται λόγος. Ὀλίγα τινὰ τεμάχια μεταξύ τῶν θεσσαλικῶν τοῦ Σέσχλου δεικνύουν ἀρκετὴν ὁμοιότητα πρὸς τὰ φέροντα διάκοσμον κοκκίνου παχυρρεύστου χρώματος τῆς Χαιρωνείας-Ἐλατείας· δὲν μοι φαίνονται ὅμως καὶ τελείως ὅμοια, εἶνε δὲ

καὶ ὀλίγιστα ἀπέναντι τοῦ μεγάλου πλήθους τῶν λοιπῶν ἰδίᾳς ὅλως τέχνης θεσσαλικῶν.

Α'. Ἀγγεῖα τοῦ νεολιθικοῦ αἰῶνος.

Καλῶ ταῦτα μὲ τοῦτο τὸ ὄνομα, διότι εἰς τοὺς τόπους ἐνθα εὐρέθησαν δὲν παρατηρεῖται κανὲν ἀπολύτως ἴχνος χρήσεως μετάλλου, πάντα δὲ τὰ



Εἰκὼν 2.

ἐργαλεῖα εἶνε λίθινα, ἐξ ὀψιανοῦ δὲ τὰ μαχαίριδια καὶ ξυράφια. Μόνον εἰς τὸν προϊστορικὸν τῆς Χαιρωνείας τύμβον εὐρέθη τεμάχιον στεατίτου λίθου φέροντος δύο λεῖα αὐλάκια πρὸς χύσιν, ὡς φαίνεται, μετάλλου. Τοῦτο σημαίνει πιθανῶς, ὅτι εὐρισκόμεθα ἤδη εἰς ἐποχὴν πλησιάζουσιν τὸν μεταλλικὸν αἰῶνα. Ἀλλὰ τοῦτο εἶνε καὶ τὸ μόνον

ἐκ τῶν εὐρημάτων πρὸς τοιαύτην ὑπόθεσιν ἀφορμὴν δίδον. Ἐπειτα καὶ ἂν ἀποδεχθῶμεν, ὅτι εὐρισκόμεθα εἰς τὰ πρόθυρα τοῦ μεταλλικοῦ αἰῶνος, πάλιν αἱ περὶ ὧν ὁ λόγος θέσεις μὲ τὰ σχετικὰ εὐρήματά των πάντα ἐκπροσωποῦν ἀκόμη τὴν παλαιότεραν, ἥτοι τὴν ἀμέταλλον ἐποχὴν. Ἐπειδὴ δὲ οὐδὲν ἀπολύτως μετάλλου τινὸς ἴχνος παρατηρεῖ-

ται, καὶ ἰδιαίτερώς οὐδὲν ἴχνος χαλκοῦ, ὅστις ὑπάρχει ἤδη εἰς τὸ πρῶτον (κατώτατον) στρώμα τῆς Τρωάδος, πρέπει νὰ ὑποθέσωμεν ὅτι τὰ προϊστορικὰ ἐδάφη Χαιρωνείας-Ἐλατείας διέσωσαν ἀντικείμενα παλαιότερα κατὰ τὴν ἡλικίαν τοῦ παλαιοτάτου (πρώτου) τρωϊκοῦ οἰκισμοῦ· διότι βεβαίως ἡ εἰσαγωγή τοῦ μετάλλου διὰ τὴν κατασκευὴν ἐργαλείων εἰς τὴν Φωκίδα καὶ Βοιωτίαν δὲν εἶνε δυνατὸν νὰ ὑστέρησε πολὺ τῆς εἰς τὰ παράλια τοῦ Ἑλλησπόντου πρώτης αὐτοῦ χρησιμοποίησεως.

Ὡς πρὸς δὲ τὴν διάκρισιν, τὴν ὁποίαν κάμνω μεταξὺ τῶν δύο προϊστορικῶν θέσεων Χαιρωνείας καὶ Ἐλατείας (Δραχμανίου), ἀποκαλῶν τὴν μὲν προϊστορικὴν τύμβον, τὴν δὲ προϊστορικὴν συνοικισμόν, παρατηρῶ τὰ ἑξῆς.

Ἡ παρὰ τὸ Δραχμάνι εἰς τοὺς ἀγροὺς Χέβα θέσις εἶνε ἀναμφιβόλως πανάρχαιος συνοικισμός. Ἡ θέσις δὲν ἀποτελεῖ καταφανῆ γήλοφον, ὅπως οἱ δύο παρὰ τὸ χωρίον Μάνεση, οἵτινες βεβαίως ἐσχηματίσθησαν κατὰ μικρὸν ἐκ τῶν ἐρειπίων τῶν κατοικῶν καὶ τῶν παντοίων ἀπορριμμάτων τοῦ συν-



Εἰκὼν 3.

οικισμοῦ. Ἀλλὰ πάντως ὑπάρχει καὶ ἐκεῖ μικρὰ ἀνύψωσις γῆς σχηματισθεῖσα διὰ τοὺς αὐτοὺς λόγους καὶ ἀποτελοῦσα μικρὰν περιοχὴν ἐπιμήκη ἑκατὸν περίπου μέτρων. Τὰ χρώματα εἶνε ἀνάμικτα μετέφραν πολλοῦ, εἰς τινὰ δὲ σημεῖα διακρίνονται καὶ τὰ δάπεδα τῶν καλυβῶν, αἵτινες θὰ ἦσαν τὰ μόνα κτίσματα τοῦ συνοικισμοῦ. Εὗρέθησαν καὶ λείψανα σκελετῶν ἀνθρώπων τεθαμμένων κατὰ τὸν συνήθη τῶν προϊστορικῶν χρόνων τρόπον, με συνεσταλμένα τὰ σκέλη ἐπὶ τῆς πλευρᾶς κατακειμένων (liegende Hocker). Ὅσθ' αὖ κατ-οικιδίων ζώων, λίθινα ἐργαλεῖα καὶ θραύσματα

ἀγγείων μονοχρώμων καὶ ζωγραφιστῶν ἀναμῖξ εἶνε διεσκορπισμένα εἰς τὰ χυτὰ. ταῦτα χρώματα, τῶν ὁποίων τὸ μέγιστον ὕψος δὲν ὑπερβαίνει τὰ τρία περίπου μέτρα.

Ἀλλ' ὁ προϊστορικὸς τύμβος τῆς Χαιρωνείας δὲν ἦτο συνοικισμός κατὰ τὴν ἔννοιαν ταύτην· καὶ ἂν δὲ ἤθελον εὐρεθῇ ἴχνη κατοικιῶν περὶ τὸν πυρῆνα τοῦ γηλόφου, τὸν ὅποιον ἀποκαλῶ τύμβον, πάλιν θὰ ἦτο τοῦτο ἀδιάφορον διὰ τὴν σημασίαν τοῦ ἀνασκαφέντος καὶ ἐρευνηθέντος χώρου. Περὶ τούτου εἶδω τὰς ἀκολουθούσας ἐξηγήσεις.

Ἡ κορυφὴ τοῦ χειροποίητου γηλόφου, ἥτις κεῖ-

ται μ. 3,50 ύψηλότερα τῆς σημερινῆς ἐπιφανείας τῶν πέριξ ἀγρῶν, φέρει καταφανέστατα τὰ ἔχνη περιδόλου περικλείοντος βωμόν. Ὁ περιδόλος ἦτο φράκτης ἀπλοῦς ἐκ καλάμων καὶ κλάδων δένδρων, ἐπιεχρισμένος μὲ πηλόν· ὁμοίως κατασκευάζονται καὶ σήμερον πολλαχοῦ τῆς Ἑλλάδος καλύβαι στρογγύλαι ἢ καὶ μεγαλείτεραι τετράπλευροι κατοικίαι χωρικῶν. Πάντως πυρκαϊὰ κατέστρεψε τὸν φράκτην τοῦτον ἢ τὴν καλύβην, τὸ δὲ πυρακτωθέν ἐκ πηλοῦ τοίχωμα μετεβλήθη εἰς ὑπτὴν πλίνθον ἢ χῶμα κατακόκκινον. Εἰς τὰ συμπαγέστερα τεμάχια τοῦ χῶματος τούτου, ὅπως καὶ εἰς τὰς ἐκ τῆς πυρακτώσεως προελθούσας πλίνθους, διακρίνονται καὶ τὰ ἄχυρα, τὰ ὅποια συνή-

θως ἀναμιγνύονται μὲ τὸν πηλὸν διὰ τὰ ἐπιχρίσματα, ἔτι δὲ τὰ ἀποτυπώματα τῶν καλάμων καὶ κλάδων ἢ στύλων τοῦ φράκτου. Ὁ δὲ βωμὸς διακρίνεται ἐκ τῆς πολλῆς τέφρας, ἣτις ἐγείμιζεν ὀλόκληρον βόθρον. Ἡ τέφρα περιεῖχεν ὅστ' κεκαυμένα ζῶων, τὰ ὅποια καὶ εἰς πάντα τὸν γήλορον εὐρέθησαν διεσκορπισμένα εἰς τὸ χῶμα ὁμοῦ μετὰ πολλῶν τεμαχίων ἀγγείων, λιθίνων ἐργαλείων, εἰδωλίων καὶ ὀψιανῶν. Ἐντὸς τοῦ περιδόλου παρετήρησα καὶ δύο εὐμεγέθεις ἐστίας· διακρίνονται ἐκ τοῦ στερεοποιηθέντος ὑπὸ τοῦ πυρὸς ἐδάφους τῶν καὶ τῶν πυρακτωμένων τοιχωμάτων. Τὸ πυρακτωμένον καὶ πλινθοποιημένον χῶμα, ὅπερ προῆλθεν ἐκ τοῦ πυρποληθέντος φράκτου ἢ τῆς καλύβης,



Εἰκὼν 4.



Εἰκὼν 5.

ἀπετέλει στρώμα πάχους ἡμίσεος καὶ πλέον μέτρου περιεχυμένον ἐπὶ τῆς κορυφῆς τοῦ γηλόφου περιφερικῶς πρὸς τὴν κατωφέρειαν. Ἀλλὰ πάλιν ὅλον τοῦτο τὸ πυρακτωμένον στρώμα σκεπάζεται ὑπὸ παχέος στρώματος καθαρᾶς γῆς, γεωργουμένης ἀνέκαθεν, περιεχούσης ὡσαύτως πλῆθος τεμαχίων ἀγγείων, ὅστων ζῶων, λιθίνων ἐργαλείων, ὀψιανῶν. Ἀπαν τὸ ἀνώτατον τοῦτο φυτικὸν γενόμενον στρώμα ἀνεσκαλεύθη ἐπὶ τῆς κορυφῆς εἰς ῥωμαϊκοὺς χρόνους, ὅτε ἱκανῶς μέγα κτίριον ἐκτίσθη ἐνταῦθα· ἐκ τοῦ ῥωμαϊκοῦ τούτου κτιρίου ἐσώζετο μακρὸς πολὺ στερεὸς τοίχος, δωματία δύο μὲ δάπεδον στερεοποιηθὲν διὰ στρώματος ἀμμοκονίας, δύο μικρὰ δεξάμεναί, ὧν ἡ μία ἦτο λουτρόν. Τὰ

θεμέλια τοῦ μακροῦ τοίχου εἰσεχώρουν βαθέως εἰς τὸ πυρακτωμένον στρώμα. Εὐρέθησαν καὶ ἀρκετοὶ τάφοι αὐτόθι ῥωμαϊκῶν χρόνων· καὶ θραύσματα ἀγγείων βυζαντινῶν καὶ ἐλληνικῶν χρόνων, ἀκόμη καὶ ἓν τεμάχιον μυκηναϊκοῦ ἀγγείου. Σημεῖον ὅτι κατὰ πάντας τοὺς αἰῶνας ἀφῆκαν οἱ κατοικήσαντες τὴν χώραν ἄνθρωποι σημεῖα τῆς διαβάσεώς των.

Δύναται λοιπὸν νὰ θεωρηθῇ πιθανώτατον καὶ σχεδὸν βέβαιον, ὅτι ἡ κορυφή τοῦ γηλόφου κατεῖχετο ὑπὸ προϊστορικοῦ ἱεροῦ τεμένου. Ὡς φαίνεται μάλιστα, καὶ ἀφοῦ κατεστράφη τοῦτο, πάλιν ἄλλο διεδέχθη αὐτὸ ἀμέσως κατὰ τοὺς αὐτοὺς χρόνους, ἀφοῦ τὸ σκεπάζαν αὐτὸ χῶμα εἶνε ἀνάμικτον μὲ ἀντικείμενα τῆς αὐτῆς νεολιθικῆς ἐποχῆς.

Ἀλλὰ τὸ ἀνώτατον τοῦτο στρώμα ἀνεσκαλεύθη, ὥς εἶπον, τελείως εἰς ῥωμαϊκοὺς χρόνους καὶ διεσκορπίσθη, ὥστε ἀδύνατον νὰ γνωρίζωμεν ποίαν ὄψιν παρουσίαζε προηγουμένως ἡ ἀνωτάτη κατακόρυφος ἐπιφάνεια τοῦ γηλόφου.

Ἀλλὰ πῶς ἔφθασεν εἰς τὸ ὕψος τοῦ «ἱεροῦ τεμένους» ὁ χειροποίητος λόφος;

Κάτωθεν τοῦ πυρακτωμένου χώματος τοῦ ἱεροῦ τούτου τεμένους διακρίνονται κάλλιστα διαδεχόμενα ἀλλήλα στρώματα γῆς ἀρκετά, πάρχους ἡμίσεος καὶ πλέον μέτρου, χωριζόμενα κανονικῶς ἀπ' ἀλλήλων διὰ λεπτῆς στρώσεως καθαρῶν ἀνθράκων καὶ ὀλίγης τέφρας. Ἀνάμικτα εἰς πάντα ταῦτα τὰ



Εἰκὼν 6.

στρώματα εὐρίσκονται τὰ αὐτὰ καὶ ἀνωτέρω καταλεχθέντα ἀντικείμενα ἥτοι θραύσματα ἀγγείων, λίθινα ἐργαλεῖα, ὀψιανοὶ καὶ ὀστᾶ ζώων.

Διὰ τοῦτο ὑπέθεσα ἄλλοτε (Mitteilungen 1905 σελ. 128), ὅτι εὐθὺς ἐξ ἀρχῆς βωμὸς ἐπὶ τοῦ ἀρχικοῦ ἐδάφους, ὅλον ἐν ἀνυψουμένου κατὰ καιροὺς διὰ συσσωρεύσεως χωμάτων πρὸς ἐξασφάλισιν ἀπὸ τῶν κανονικῶν πλημμυρῶν τοῦ παραρρέοντος ποταμοῦ, ἔδωκεν ἀφορμὴν εἰς τὸν σχηματισμὸν τοῦ γηλόφου, ἕως οὗ εἰς ἐν ἀνώτατον στρώμα ὁ ἱεὺς χώρος περιεβλήθη καὶ διὰ φράκτου.

Ἀλλ' ἀκριβέστεραι παρατηρήσεις μὲ ἀναγκάζουν νὰ τροποποιήσω κατὰ τι τὴν γνώμην μου

ἐκείνην καὶ νὰ καταλήξω ἐπὶ τοῦ παρόντος εἰς τὸ συμπέρασμα, ὅτι ἐνταῦθα πρόκειται κατὰ πρῶτον λόγον περὶ τύμβου σχηματισθέντος ἐπὶ τάφου νεκροῦ ἐπιφανοῦς ἀνδρός, κατὰ συνηθείας μάλιστα, αἵτινες παρετηρήθησαν εἰς ἐνταφιασμὸν τοιοῦτων νεκρῶν κατὰ τὸ τέλος τοῦ νεολιθικοῦ αἰῶνος τῆς μέσης Εὐρώπης.

Ἀνέφερα καὶ ἄλλοτε (Mitteilungen 1905 σελ. 121) τὴν εὑρεσιν δύο σκελετῶν εἰς βάθος περίπου μ. 2,70 ἀπὸ τῆς νῦν κορυφῆς, τοῦ μὲν ἡλικιωμένου ἀνδρός, τοῦ δὲ μεираκίου. Ὁ τοῦ ἀνδρός ἔκειτο ἀπλῶς εἰς τὸ χῶμα, πλησίον καὶ ὀλίγον ὑψηλότερα τοῦ μεираκίου. Ἡ θέσις του δὲν ἦτο ὅπως ἡ τοῦ μεираκίου. Διότι τοῦτο μὲν, συνεσταλμένα πρὸς τὸ στῆθος ἔχον τὰ σκέλη καὶ τοὺς βραχίονας κεκαμμένους πρὸς τὴν κεφαλὴν, ἔκειτο ἐπὶ τῆς δεξιᾶς πλευρᾶς (τέλειος *liegender Hocker*), βλέπων πρὸς ἀνατολὰς. Ὁ δὲ ἀνὴρ βλέπων πρὸς βορρᾶν, κλίνων τὴν κεφαλὴν πρὸς ἀριστερά, μὲν ὀλίγον συνέστελλε τὰ σκέλη καὶ τὸν μὲν ἀριστερὸν βραχίονα ἔκρυπτεν, ὥς φαίνεται, κάπως ὑπὸ τὴν ἀριστερὰν πλευρὰν (ἵχνη δὲν ἐφαίνοντο), ἀλλὰ τὴν δεξιὰν κάμπτων εἰς τὸν ἀγκῶνα ἔτεινε πρὸς τὰ ὀπίσω, ὥστε ἡ θέσις αὐτοῦ ἦτο τρόπον τινὰ ἡ τοῦ προβάλλοντος ὄρου μὲ ἀμφοτέρας τὰς χεῖρας. Περιέργον εἶνε ὅτι ἐκ τῶν ὀστέων τῶν κνημῶν καὶ τοῦ ποδὸς οὐδὲν ἵχνος εὐρέθη, ὥς ἐὰν εἶχον ἀποκοπῇ ταῦτα πρὶν ταφῇ ὁ νεκρός.

Τὸ σπουδαῖον ὅμως τώρα εἶνε, ὅτι ὁ σκελετὸς τοῦ μεираκίου ἔκειτο ἐπὶ ἀρκετὰ παχέος στρώματος τέφρας, τὸ ὅποιον καὶ περὶ αὐτὸν ἦτο πολὺ διακεχυμένον. Λεπτὰ τινα τεμάχια ἀνθράκων, ἀνάμικτα μὲ τὴν τέφραν, ἦσαν καὶ εἰς τὰ ὀστᾶ τοῦ σκελετοῦ τούτου προσκολλημένα. Ἐν γένει σωροὶ τέφρας, ἀνάμικτοι μὲ χῶμα, καὶ παχὺ στρώμα γῆς κατὰμαυρον ἐκ τῶν ἀναμειγμένων ἀνθράκων, παρατηροῦνται πέρα καὶ εἰς βαθύτερα ἔτι στρώματα. Ἀλλὰ μέχρι τοῦ ἀρχικοῦ, πρωτογόνου ἐδάφους εἶνε ἀδύνατον νὰ φθάσῃ ἐνταῦθα ἡ σκαπάνη, ἐπειδὴ ὅλος οὗτος ὁ τόπος δέχεται ἀπὸ χιλιετηρίδων τὰς ἐπιχώσεις τοῦ Κηφισοῦ καὶ ἡ κοίτη αὐτοῦ ἀνυψουμένη ὅλον ἐν ἀναβιβάζει καὶ τὰ ὑπόγεια ὕδατα εἰς ὑψηλότεραν πάντοτε ἐπιφάνειαν, ἐνῶ ἐξ ἐτέρου καὶ αἱ παραρρέουσαι μεγάλα ποτιστικά

αύλακες τῆς πεδιάδος πλημμυροῦσι πάντοτε τὸν τόπον μὲ νερά.

Ἐπειδὴ δὲ εἰς οὐδὲν σημεῖον τῆς ἀνασκαφείσης κεντρικῆς περιφερείας εὐρέθη ἵχνος βωμοῦ, ὅπως ἐντὸς τοῦ πυρακτωμένου ἀνωτάτου στρώματος, ἐκ τῶν ἀνωτέρω παρατηρήσεων περὶ τοῦ στρώματος τῆς τέφρας, ἐν ᾧ ἔκειτο ὁ σκελετὸς τοῦ μειρακίου, καὶ περὶ τοῦ μεγάλου στρώματος τοῦ καταμαύρου ἐκ τῶν ἀνθράκων χρώματος, ἄγομαι νὰ πιστεύσω, ὅτι πρόκειται προδήλως περὶ μεγάλης πυρᾶς, ἐξ ἧς λείψανα ἔμειναν ἡ τέφρα καὶ οἱ ἀνθρακες.

Ἀλλὰ πόθεν προσέρχεται ἡ μεγάλη αὕτη πυρά;

Πυρὰν πρὸς καὺσιν νεκροῦ δὲν δύναμαι νὰ τὴν θεωρήσω· διότι εἰς τόσον ἰσχυρὰν πυρὰν θὰ «κατε-

καίετο» ὁ ἐν τῇ τέφρᾳ εὐρεθεὶς νεκρὸς τοῦ μειρακίου καὶ δὲν ἤθελε μείνει τόσον ἐντελῶς ἀνέπαφος ὑπὸ τοῦ πυρός· ἔπειτα ὁ νεκρὸς τοῦ ἀνδρὸς ἔκειτο ἔξω τοῦ πυρός ἐντὸς τοῦ στρώματος τῆς πηλώδους γῆς.

Θὰ ἡδύνατό τις ἴσως τὸ πολὺ νὰ ὑποθέσῃ, ὅτι ἡ πυρὰ ἐσχηματίσθη ἐκ νεκρῶν καιομένων ἐκάστοτε ἐνταῦθα (ὅπως εἰς τὸν λόφον τῆς Θύμβρης Hanaï-terpè τῆς Τρωάδος) καὶ μεταφερομένων ἔπειτα ἀλλαχόσε πρὸς ταφὴν. Ἀλλὰ πῶς εὐρίσκεται τότε μόνος ἐντὸς αὐτῆς ὁ σκελετὸς τοῦ μειρακίου, οὐδεὶς δὲ ἄλλος; Καὶ πῶς ἔξω αὐτῆς ὁ σκελετὸς μόνος τοῦ ἀνδρὸς τεθαμμένος, οὐδεὶς δὲ ἄλλος παρ' αὐτόν; Εἶνε ἀληθὲς ὅτι εὐρέθη καὶ τρίτος



Εἰκὼν 7.

σκελετὸς ὁμοῦ μὲ ὀλίγην κατάμαυρον ἐξ ἀνθράκων γῆν· ἀλλ' οὗτος κεῖται πολὺ ὑψηλότερα, ἀμέσως ὑπὸ τὸ πυρακτωμένον στρώμα, καὶ μάλιστα ἀκριβῶς εἰς μίαν τῶν λεπτῶν ἐκείνων στρώσεων ἀνθράκων, τὰς ὁποίας προανέφερα ὡς χωρίζουσας τὰ ἀλλεπάλληλα παχέα στρώματα τῆς πηλώδους γῆς. Ἄρα δὲν ἔχει καμμίαν σχέσιν οὗτος πρὸς τὴν ἀρκετὰ βαθύτερα κειμένην πολὺ μεγάλην πυρὰν.

Διὰ τοῦτο ὑποπτεύω, ὅτι ἡ μεγάλη πυρὰ ἐσχηματίσθη ὄχι πρὸς καὺσιν νεκροῦ, ἀλλὰ διὰ τὴν προηγηθεῖσαν τῆς ταφῆς νεκροῦ τινος, πάντως ἐπιφανοῦς, θυσίαν. Ὁ νεκρὸς οὗτος δὲν φαίνεται ὅτι εἶνε ἄλλος εἰ μὴ ὁ τοῦ ἀνδρὸς, τοῦ ὁποίου καὶ ἡ ἀνωτέρω περιγραφεῖσα θέσις εἶνε ὅλως διό-

λου ἐξαιρετικὴ καὶ παντελῶς ἀνομοία πρὸς τὴν τῶν *liegender Hocker* τῆς παμπαιαίας ἐποχῆς. Ὁ δὲ τοῦ μειρακίου ἴσως εἶνε ἡ αἰχμαλώτου ἡ ἀκολουθοῦ τοῦ ἐπιφανοῦς νεκροῦ, σφαγιασθέντος εἰς αὐτόν καὶ ταφέντος ἐν αὐτῇ τῇ τέφρᾳ τῆς πυρᾶς. Ὑποπτεύω δηλονότι, ὅτι καὶ ἐνταῦθα συνέβησαν τὰ πράγματα ὁμοίως πῶς ἢ καὶ ἀπαραλλάκτως, ὅπως περιγράφονται συμβάντα εἰς τὸν ἐν Helmsdorf τῆς Γερμανίας προϊστορικὸν τύμβον, περὶ ὧν ἀκριβεῖς πληροφορίας παρέχει ὁ ἀνασκάψας αὐτόν ἐν *Das Fürstengrab . . . bei Helmsdorf*, *Ausgrabungsbericht von Prof. Dr Hermann Grössler in Eisleben, Halle a. S. 1907* (Druck und Verlag von Otto Hendel).

Καί τίνα μὲν σημασίαν εἰς τὰς τελετὰς τῆς ταφῆς εἶχε τότε τὸ πῦρ καὶ ἂν οἱ νεκροὶ «ὠπτῶντο», πρὶν παραδοθῶσιν εἰς τὴν γῆν, δὲν ἔχω λόγον νὰ ἐρευνήσω ἐνταῦθα (πρὸς τῆς ἀνωτέρω μνησθείσηςπραγματείας τοῦ Grössler σελ. 77 ἐ., σελ. 81 ἐ.). Πρέπει μόνον νὰ μὴ παραλείψω τὰ ἐξῆς: ὁ σκελετὸς τοῦ ἀνδρὸς δὲν ἐδείκνυε κανὲν σημεῖον ἐπαφῆς πρὸς τὸ πῦρ· ἀλλὰ παραδόξως πλευραὶ τινες ἔσων ἀκόμη ἀσθενέστατον λείψανον σαρκὸς, ἐπὶ τοῦ ὁποίου ἐπεκάθηντο πολλοὶ μικροὶ σκώληκες. Ἄρα γε ἦτο τοῦτο λείψανον σαρκὸς μὴ ἀποσυντεθείσης κατὰ τὰς διαρρευσάσας χιλιετηρίδας ἀπὸ τῆς τα-



Εἰκὼν 8.

φῆς τοῦ νεκροῦ μέχρι σήμερον; ἢ μήπως προέρχεται ἐξ ἀσθενοῦς ταριχεύσεως (ὀπτήσεως) τοῦ νεκροῦ;

Μετὰ τὸν ἐνταφιασμόν, τάφος καὶ πυρὰ ἐσκεπάσθησαν μὲ παχὺ στρώμα γῆς πηλώδους, τυμβοειδῶς. Ἀκολούθως ἐπανελήφθησαν ἴσως ὅμοιοι ἐνταφιασμοὶ διαδοχικοὶ ἐπὶ τοῦ κώνου τούτου, ὀλιγώτερον πανηγυρικοί, ἢ καὶ ἀπλῶς θυσίαι, ἐναγισμοί, ἐξ αὐτῶν δὲ ὑποθέτω ὅτι προέρχονται αἱ λεπταὶ στρώσεις τῶν ἀνθράκων καὶ τὰ παχύτερα ἀπλιν στρώματα γῆς πηλώδους. Τελευταῖον ἰδρῦθη,

ὡς φαίνεται, αὐτὸ τοῦτο βωμὸς πρὸς δημοτελεστέραις θυσίαις τῆς φυλῆς, ἥτις ἐτίμα τὸν ἥρωα καὶ τοὺς ἀπογόνους του ἴσως ἐνταῦθα, καὶ ὁ χώρος ἀπετέλεσεν ἱερὸν τέμενος. Περὶ αὐτὸ δὲ ἴσως ἐθάπτοντο κατόπιν καὶ ἄλλοι, ἢ ἰδρῦθησαν μικρότεροι καλύβαι διὰ τὸν ἕνα ἢ τὸν ἄλλον λόγον, διότι καὶ τοῖχοί τινες φαίνονται ἐνταῦθα λίθινοι καὶ τμήματα γῆς πυρακτωμένης καὶ δύο σκελετῶν λείψανα. Ἀλλὰ περὶ τούτου δὲν δύναται νὰ λεχθῇ τι σαφέστερον, διότι καὶ ἡ σκαφή δὲν ἐπροχώρησεν ἀκόμη εἰς τὰ σημεῖα ταῦτα ἀρκετά.

Προκειμένου νῦν περὶ τῶν ἀγγείων, περὶ μὲν τῆς εἰς διαφόρους κατηγορίας ἢ ὁμάδας διαίρέσεως αὐτῶν παραπέμπω ἐν γένει εἰς ὅσα διέλαβον εἰς τὰ Πρακτικὰ τοῦ 1902 καὶ εἰς τὰ Mitteilungen τοῦ 1905 σελ. 123-124, 136-140 καὶ τοῦ 1906 σελ. 397 ἐ. Κατὰ τοῦτο ὅμως πρέπει νὰ ἐπανορθώσω τὰ τότε εἰρημένα, ὅτι τὰ τῆς κατηγορίας ἢ ὁμάδος τῶν θαμποῦ διακόσμου πολυειδῶν ἀγγείων, τὰ ὁποῖα ἐν ἀρχῇ παρέσχε μόνον ὁ προϊστορικὸς συν-οικισμὸς Δραχμανίου (ἀγρῶν Χέβα), ἀπῆντησα πέρυσιν καὶ εἰς τὸν προϊστορικὸν τύμβον Χαίρωνείας. Ὡστε εἰς τὰς δύο ταύτας θέσεις εὐρίσκονται πασῶν τῶν ὁμάδων τὰ ἀγγεῖα, περὶ τῶν ὁποίων ἐνταῦθα λαλῶ, ἦτοι:

1) τὰ μονόχρωμα, ἄνευ ἐγγραφείας ἢ διακοσμήσεως, πολυειδῆ κατὰ τὸ χρῶμα τοῦ πηλοῦ, τουτέστιν ὑποκόκκινα, ὑποκίτρινα, ὑπόλευκα ἢ ἐντελῶς μέλανα, τὴν ἐπιφάνειαν ἔχοντα μηχανικῶς στιλβωμένην.

2) τὰ μονόχρωμα μέλανα ἐγγράρακτα, τὴν ἐπιφάνειαν ὡσαύτως ἔχοντα μηχανικῶς στιλβωμένην.

3) τὰ μονόχρωμα μέλανα, μὲ γραμμὰς τινὰς λευκοῦ χρώματος κοσμούμενα, τὴν ἐπιφάνειαν ἔχοντα μηχανικῶς στιλβωμένην.

4) τὰ ἐπὶ λευκοῦ ἢ λευκοκίτρινου ἐπιχρίσματος φέροντα πλούσιον γεωμετρικὸν γραμμικὸν διάκοσμον τριγώνων, κιγκλιδωτῶν, ῥόμβων, γωνιῶν, βοστρυχοειδῶν παχειῶν γραμμῶν, χρώματος λαμπεροῦ κοκκίνου παχυρρεύστου.

5) τὰ ἐπὶ ὑποκοκκίνου ἢ υποκίτρινου, ὅχι πάντοτε καλῶς στιλβωμένου ἐδάφους φέροντα ὅλως διόλου διαφορετικὸν γραμμικὸν διάκοσμον ἀπλῶν

εὐθειῶν γραμμῶν ἢ ἐλικοειδῶν ἢ ζωνῶν με χρώμα θαμπόν (matt) σκοτεινόν·

6) τὰ ὅμοιον θαμποῦ σκοτεινοῦ χρώματος διάκοσμον φέροντα ἐπὶ λειοτάτου ἐπιχρίσματος, χρώματος κοκκίνου σφραγιδοκίχρου (Siegelack)·

7) τὰ ὅμοιον ἐν τισι, διαφορετικόν ἐν ἄλλοις διάκοσμον φέροντα, με δύο ὅμως χρώματα, μέλαν καὶ πορφυροῦν (braunrot).

Οἴκοθεν νοεῖται ὅτι πάντα ἀνεξαιρέτως τὰ ἀγγεῖα εἶνε χειροποίητα. Εἶνε δὲ καὶ πάντα ἀνεξαιρέτως ποικίλα προϊόντα τῆς αὐτῆς ἐποχῆς. Τοῦτο θὰ ἡδύνατο νὰ θεωρηθῇ

ἀμφίβολον, μόνον ἐὰν αἱ ποικίλαι ὁμάδες προήρχοντο ἀποκλειστικῶς ἐκ τοῦ προϊστορικοῦ συνοικισμοῦ Δραχμανίου· διότι ἐνταῦθα τὸ προϊστορικόν στρώμα εἶνε ὀλίγου πάχους, θὰ ἡδύνατό τις ἐπομένως νὰ ἰσχυρισθῇ, ὅτι ἴσως κατὰ διαφόρους ἐποχὰς διάφοροι λαοί, διὰ τοῦ αὐτοῦ τόπου διελθόντες καὶ ἐπὶ τοῦ αὐτοῦ ἐδάφους κατοικήσαντες, ἀφῆκαν ἐκεῖ τὰ λείψανα τῆς κεραμικῆς των, ἀναμιχθέντα εὐκόλως τὸ ἐν πρὸς τὸ ἄλλο ἐντὸς τοῦ ἀνασκαλευθέντος κατὰ καιροῦς ὑπὸ πάντων ἐδάφους. Ἀλλὰ τὸν ἰσχυρισμὸν τοῦτον ἀποκρούει ὁ προϊστορικὸς τῆς Χαίρωνείας τύμβος· διότι ἐνταῦθα ἀπὸ τοῦ κα-

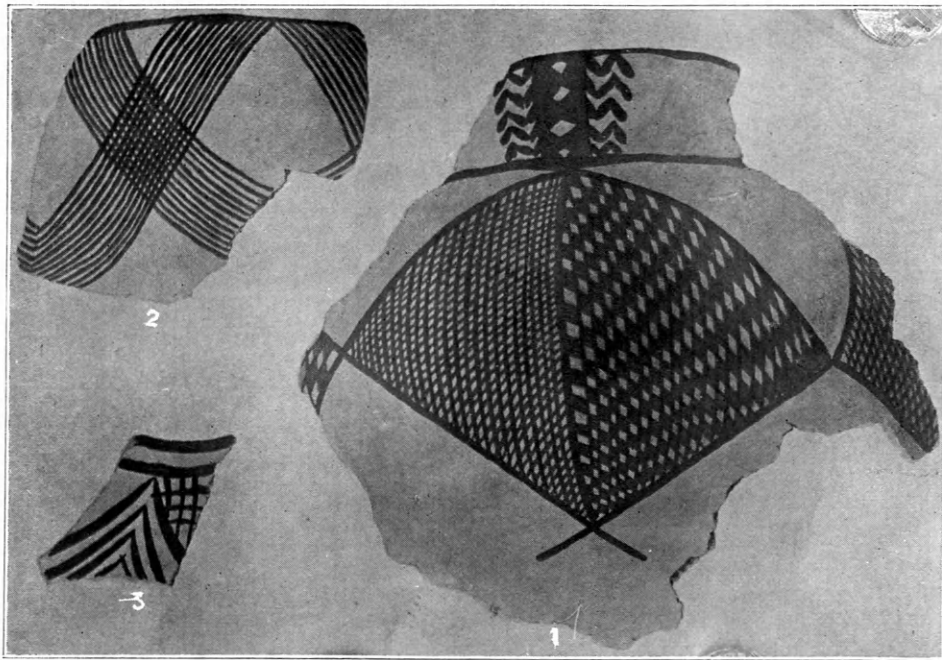

Εἰκὼν 9.

τωτάτου ἀποκαλυφθέντος στρώματος ἤδη, κειμένου τοῦλάχιστον μ. 3,50 ὑπὸ τὴν νῦν ἐπιφάνειαν τοῦ γηλόφου, ἀναμῖξ εὐρίσκονται πασῶν τῶν κατηγοριῶν καὶ τῶν ειδῶν τὰ ἀγγεῖα, εἰς τοιοῦτον δὲ βάθος ἀδύνατον θὰ ἦτο νὰ ἀνασκαλευθῇ τὸ ἔδαφος εἰς μεγάλην ἔκτασιν τόσον ὀλοσχερῶς, ὥστε παμπληθῇ ἀντικείμενα πολὺ ὑστέρας ἐποχῆς ἀνθρώπων, κατοικησάντων αὐτόθι ἐπὶ ὑπερκειμένων στρωμάτων, νὰ κατέπεσον εἰς τὸ χαμηλότατον, σχεδὸν πρωτογενὲς στρώμα.

Πρὸς τοῦτοις ἡ διακόσμησις τῶν ζωγραφιστῶν ἀγγείων τῶν ἀνωτέρω ὁμάδων ὑπ' ἀρ. 4 μέχρι τῆς ὑπ' ἀρ. 7 συμπεριλαμβανομένης δεικνύει, ὅτι οὐ-

δεμία ὁμάς ἀποχωρίζεται τῆς ἄλλης ἀποτόμως δι' εἰσαγωγῆς νέας τινὲς ὁλως διόλου τεχνοτροπίας. Τοιοῦτοτρόπως εἰς τὴν 4) ὁμάδα μεταξὺ τῶν ὁλως διόλου ἰδιαίτερον τύπον φερόντων κοσμημάτων αὐτῆς ἀναγνωρίζομεν ἤδη σχήματα, τὰ ὅποια ἀποτελοῦσι τὸν δεσπόμενον τύπον τῆς διακοσμήσεως τῆς 5) ὁμάδος· μόνη δὲ διαφορὰ μεταξύ τῶν ἀπομένει ἡ χρῆσις διαφορετικοῦ χρώματος, εἰς ἐκείνην μὲν τοῦ λαμπεροῦ παχέος κοκκίνου ἐπὶ λευκοῦ ἐπιχρίσματος, εἰς ταύτην δὲ τοῦ θαμποῦ σκοτεινοῦ ἐπὶ ὑποκοκκίνου ἢ ὑποκιτρίνου ἐδάφους τοῦ ἀγγείου. Τῆς 5) δὲ ὁμάδος ὁ διάκοσμος διήκει ἔπειτα καὶ εἰς τὴν 6) καὶ 7) ὁμάδα

μέ την μόνην διαφορὰν ὅτι ἡ μὲν 6) φέρει ἐπίχρῖσμα ἰδίας φύσεως, ἡ δὲ 7) ἐφαρμόζει καὶ δύο χρώματα. Καὶ τελευταῖον, ἡ χρῆσις τοῦ λευκοῦ χρώματος, τὸ ὁποῖον ὡς ἐπίχρῖσμα ἐξαπλώνεται ἐπὶ παντὸς τοῦ ἀγγείου εἰς τὴν 4) ὁμάδα, ἐμφανίζεται ἤδη εἰς τὴν 3) ὁμάδα ὡς λευκὴ γραμμὴ μόνον, ἐπὶ μέλανος ἐδάφους. Ἀλλὰ καὶ τοῦτο πάλιν τὸ ὀλίγον λευκὸν τῆς 3) ὁμάδος εἶνε ἐν χρήσει εἰς τὰ ἀπλῶς ἐγγράφατα τῆς 2) ὁμάδος πρὸς πλήρωσιν τῶν χαραγμάτων.

Ὡστε καὶ αὕτη ἡ θεωρία τῶν πραγμάτων ἀγεί ἡμᾶς εἰς τὸ συμπέρασμα, ὅτι ἡ ἐπὶ τοῦ αὐτοῦ ἐδάφους εἰς μίαν τινὰ ἐποχὴν περιοριζομένη ἀνάπτυξις τῆς ἡμετέρας νεολιθικῆς κεραμικῆς ὁφείλεται εἰς τοὺς αὐτοὺς κατοικήσαντάς ποτε τὸν τόπον ἀνθρώπους καὶ ὄχι εἰς διαφόρους διαδεχθείσας ἀλλήλους ἐπὶ τοῦ ἐδάφους τούτου φυλάς.

Ἐπειδὴ δὲ ἡ χρῆσις τῶν δύο χρωμάτων σκοτει-

νοῦ καὶ πορφυροῦ εἰς τὸ αὐτὸ κόσμημα τῶν ἀγγείων τῆς 7) ὁμάδος ἐνθυμίζει ἀγγεῖα τῆς Φυλακοπῆς τῆς Μήλου καὶ τὰ ῥαμφοειδῆς στόμιον ἔχοντα μυκηναϊκὰ τοῦ πρώτου ῥυθμοῦ, τὸ δὲ λειότατον ἐπίχρῖσμα χρώματος κοκκίνου σφραγιδοκίρου τῆς 6) ὁμάδος ἐνθυμίζει πάλιν ταῦτα τὰ μυκηναϊκά, ἐκ τούτου πρέπει νὰ συναγάγωμεν, ὅτι φαινόμενά τινα τῆς ἀναπτύξεως τῆς ἡμετέρας νεολιθικῆς κεραμικῆς προαγγέλλουσι κατὰ τι τοὺς μυκηναϊκοὺς χρόνους ἢ ὀρθότερον, ὅτι οἱ προμυκηναῖοι χρόνοι, τῶν ὁποίων τὰ κεραμικὰ προϊόντα ἔχομεν ἐκ τῆς νοτίας Ἑλλάδος, συνδέονται διὰ τινων δεσμῶν πρὸς τοὺς παλαιότερους νεολιθικοὺς τῶν χωρῶν τῆς βορειοδυτικῆς Ἑλλάδος, τουτέστιν εἰδικῶς ἐνταῦθα τῆς Βοιωτίας καὶ Φωκίδος. Ἄν ἦτο δὲ βέβαιον ὅτι ἡ ἐπὶ τεμαχίου ἀγγείου τῆς 5) ὁμάδος ἐμφανιζομένη δειλὰ-δειλὰ μορφή ζώου εἶνε πράγματι τοιαύτη κατὰ βούλησιν τοῦ τεχνίτου καὶ ὄχι



Εἰκὼν 10.

ἀπατηλὴ σύμπτωσις, τότε ἠθέλομεν ἀποκτήσει νέον στοιχεῖον συνδέσεως τῶν προϊόντων τούτων τοῦ νεολιθικοῦ αἰῶνος πρὸς φαινόμενα τῆς κεραμικῆς τέχνης, τὰ ὁποῖα ἄλλως μᾶς παρουσιάζονται τὸ πρῶτον εἰς τὸν κυκλαδικόν (τῆς Μήλου) πολιτισμόν. Δυστυχῶς ἀκριβῶς τὰ τῆς 6) καὶ 7) ὁμάδος θραύσματα, τὰ ὁποῖα ὑπεμψίνουσι τὴν μακρινὴν ταύτην συγγένειαν πρὸς τὰ τῆς Μήλου καὶ πρὸς τὰ παλαιότατα μυκηναϊκά, εἶνε αὐτὸ τοῦτο μόνον θραύσματα μικρὰ καὶ ὀλίγα, ὥστε οὐδεμία πιθανὴ πὼς εἰκασία δύναται νὰ βασισθῇ ἐπ' αὐτῶν. Σαφέστερον ὅμως τὴν σχέσιν τῶν ἡμετέρων νεολιθικῶν ἀγγείων πρὸς τὰ τῆς νοτιωτέρας Ἑλλάδος ἐμφανίζουν τὰ θραύσματα ἐκείνων τῶν ἀγγείων τῆς 5) ὁμάδος, τῶν ὁποίων καὶ ὁ πηλὸς καὶ ἡ ζωγράφησις εἶνε τελείως ὅμοια πρὸς τὰ ἀλλαχοῦ καὶ ἐν Αἰγίνῃ μάλιστα πολυάριθμα εὑρεθέντα κατὰ τὰς βαυαρικὰς ἀνασκαφὰς τῶν τελευ-

ταίων ἐτῶν, καὶ ἔτι πρότερον ὑπὸ Βαλερίου Στάη, χειροποίητα προμυκηναϊκά. Διότι ταῦτα δὲν εἶνε ἀπλῶς ἀνάλογα ἢ ὁμοιώματα, ἀλλ' εἶνε αὐτὰ τὰ ἴδια, ὡς πρέπει νὰ εἰκάσωμεν, νοτιόθεν εἰσαχθέντα καὶ μάλιστα ἐξ Αἰγίνης, διότι ὁ πηλὸς τῶν εἶνε ἐντελῶς ὁ ἴδιος αἰγινητικὸς κιτρινόλευκος.

Κατὰ πόσον ὅμως οἱ συσχετισμοὶ οὗτοι μιᾶς ἀναπτύξεως τεχνικῆς πρὸς ἄλλην ἔχουν καὶ σημασίαν τινὰ διὰ τὸν χρονολογικὸν καθορισμὸν τῶν ἀντικειμένων τῆς ἡμετέρας νεολιθικῆς ἐποχῆς, τοῦτο εἶνε ἐκ πρώτης ὄψεως πολὺ δύσκολον νὰ εἰπωμεν. Ἐν τούτοις ἀνωτέρω ἐθεώρησα, ἕνεκα τῆς ἀπουσίας παντὸς ἔχρους μετάλλου, ἐπιτρεπομένην τὴν ὑπόθεσιν, ὅτι ἡ ἐποχὴ αὕτη εἶνε παλαιότερα τῆς τοῦ πρώτου, ἀρχεγόνου στρώματος τῆς Τρωάδος. Καὶ οὐδεὶς μὲν δύναται νὰ εἴπῃ, πόσον παλαιότερα· ἀλλὰ μᾶλλον θὰ ὑπέθετέ τις, πολὺ ὀλίγον, ἕνεκα ἀναλογιῶν τινων μεταξὺ τῶν προϊόντων ἀμφοτέ-

ρων, περί ὧν θάναφ'έρω κατωτέρω (σελ. 89, ἴδε καὶ σημ. 1). Ἐπειτα ἴσως καὶ δὲν χωρίζει μεγάλη χρονικὴ περίοδος τὴν πρώτην τρωϊκὴν πόλιν ἀπὸ τῆς δευτέρας. Ταύτης ὅμως ἡ ἀνάπτυξις, βαίνουσα ὡς κοινῶς πιστεύεται παραλλήλως πρὸς τὸν αἰγαῖον κυκλαδικὸν πολιτισμὸν, πρὸς τὸν ὁποῖον εὐρήκαμεν συνδεομένην διὰ τινων ὀλίγων φαινομένων τὴν ἡμετέραν νεολιθικὴν κεραμεικὴν, δὲν θὰ εἶνε καὶ πολὺ πρωϊμωτέρα στοργγύλως τοῦ 2000 πρὸ Χριστοῦ. Ὡστε ἂν οἱ χρόνοι οὗτοι διακαίως δύνανται νὰ κληθῶσι προμυκηναϊκοί, τότε συμβιβάζονται καλῶς ὅσα εἶπομεν περὶ τῶν πρὸς

αὐτοὺς σχέσεων τῆς νεολιθικῆς κεραμεικῆς Χαίρωνείας-Ἐλατείας, καὶ ἡ χρονολόγησις αὐτῆς ἐπομένως κατὰ τινα προσέγγισιν πρὸς τοὺς χρόνους τούτους φαίνεται ὅχι ἀδικοιολόγητος. Ἄλλως εἰς τοὺς χρόνους τούτους τίθεται καὶ τὸ τέλος τῆς κατὰ τὴν μέσσην Εὐρώπην νεολιθικῆς ἐποχῆς, ἥτις ἐθνολογικῶς καὶ πολιτιστικῶς στενώτατα συνδέεται πρὸς τὴν κατὰ τὴν χερσόνησον τοῦ Αἴμου καθόλου καὶ ἰδιαίτερος κατὰ τὴν Ἑλλάδα¹.

Μεταβαίνομεν νῦν εἰς τὴν ἐξέτασιν τῶν ἀγγείων μιᾶς ἐκάστης τῶν καταλεχθαισῶν ἀνωτέρω ἐπτά ομάδων.

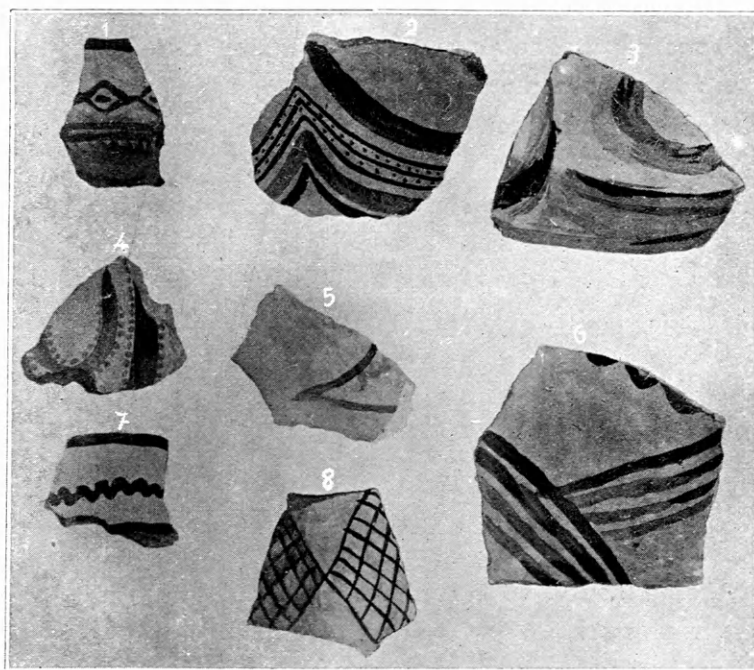

Εἰκὼν 11.

1) τὰ μονόχρωμα, πολυειδῆ κατὰ τὸ χρῶμα τοῦ πηλοῦ ἀγγεῖα, ἥτοι ὑποκίτρινα, υποκόκκινα, υπόλευκα, ἐντελῶς μέλανα.

¹ Ἀναφέρομαι περὶ τῶν συγχρονισμῶν τούτων ἐν γένει εἰς τὰς ἀναπτύξεις τοῦ Hubert Schmidt ἐν *Zeitschrift für Ethnologie* τῶν ἐτῶν 1904 καὶ 1907· πρὸς ἰδιαίτερος αὐτόθι: 1904 σελ. 634: ὅ,τι εἰς τὰς χώρας τοῦ Δουνάβεως καὶ τοῦ Αἴμου ἀνήκει εἰς τὸν νεολιθικὸν αἰῶνα πρέπει νὰ εἶνε ἀρχαιότερον τοῦ πολιτισμοῦ τῆς δευτέρας πόλεως τῆς Τρωάδος, ἀρχαιότερον ἐπομένως καὶ τοῦ παραλλήλως πρὸς αὐτὸν βαίνοντος κυκλαδικοῦ καὶ πολὺ ἀρχαιότερον τῆς πρωϊμοῦ μυκηναϊκῆς περιόδου (εἰς τὸ τέλος αὐτῆς ἀντιστοιχοῦν οἱ ὀρίζοντες τάφοι οἱ ἐν τῇ ἀκροπόλει Μυκηνῶν, μετὰξὺ ποὺ τοῦ 18 καὶ 16 αἰῶνος πρὸ Χριστοῦ).— 1907 σελ. 134: ὅσα τοῦ αἰγαίου πολιτιστικοῦ κύκλου εἶνε ἀρχαιότερα τοῦ πρωϊμοῦ χαλκοῦ αἰῶνος, τοῦτέστιν εἰς μὲν τὴν Τρωάδα ἢ πρὸς τὴν πόλιν, εἰς δὲ τὴν Κρήτην τὰ βαρύτερα στρώματα ὑπὸ τὸ ἀνάκτορον τῆς Κνωσοῦ, πρέπει νὰ εἶνε

Ἐν γένει πρέπει περὶ τούτων νὰ παρατηρήσω, ὅτι ὀλίγιστα μόνον τεμάχια εὐρίσκονται τοῦ ἀτελεστάτου εἶδους, τὰ ὁποῖα δεικνύουν κακοφημένον

περίπου σύγχρονα πρὸς τὰ ὕστατα τῶν νεολιθικῶν τῆς μέσης Εὐρώπης. Κατὰ τὸ διάστημα τῆς ἐποχῆς ταύτης οἱ ἐκ τῆς μέσης Εὐρώπης μεταναστάντες λαοὶ ἔφεραν ἐκεῖθεν τὰς προελληνικὰς φυλὰς καὶ ἐγκαθίδρυσαν αὐτὰς εἰς τὴν Μικρὰν Ἀσίαν, Ἑλλάδα, Αἰγαίου πελάγους νήσους, Ἰταλίαν. Εἰς τούτους τοὺς λαοὺς ἀνήκουν καὶ οἱ Τρῶες, οἵτινες ὁμοῦ με τοὺς Φρύγας καὶ ἄλλους ἀπεχωρίσθησαν ἀπὸ τὸν πυρῆνα τῆς ὁμοφυλίας τῶν Θρακοφρυγῶν. Οἱ λαοὶ οὗτοι, καταβάντες τὸσον πρὸς νότον, δὲν ἤλθον με κενὰς τὰς χεῖρας, ἀλλ' ἔφεραν μεθ' ἑαυτῶν τὰ ποικίλιστα τοῦ ἰδίου πολιτισμοῦ· ταῦτα λοιπὸν εὐρίσκομεν εἰς τὴν πρώτην πόλιν τῆς Τρωάδος καὶ εἰς τὸ νεολιθικὸν στρώμα τῆς Κνωσοῦ —, θὰ προσθέσωμεν δὲ ἡμεῖς τώρα: καὶ εἰς τὰ νῦν ἀποκαλυπτόμενα νεολιθικὰ Ἐλατείας-Χαίρωνείας καὶ ἄλλων βεβαίως ἐλληνικῶν χωρῶν.

ἀκαθάριστον πηλόν καὶ ἀνώμαλον ἐπιφάνειαν. Ὡς φαίνεται λοιπόν, ἡ ἀνάπτυξις ἤρχισεν ἐδῶ ἀμέσως μὲ τελειότερα τεχνουργικῶς ἀγγεῖα, τῶν ὁποίων ὄχι μόνον ὁ πηλὸς εἶνε καθαροπλυμένος, ἀλλὰ καὶ ἡ ἐπιφάνεια ἐπιμελῶς στιλβωμένη. Ἐπὶ τοῦ ἐδάφους τοῦ ἀγγείου ἐπεχύνετο δηλονότι πολὺ καθαρὸς ὑδαρὴς πηλός, ὅστις εὐκόλως διακρίνεται τῶρα ἐνιαχοῦ ὡς λεπτὸν γάνωμα ἐπικαθήμενος τοῦ ἀγγείου, τοῦτο δὲ μηχανικῶς ἐστιλβώνετο. Δύναται ἐπομένως μετὰ πάσης πεποιθήσεως νὰ λεχθῇ, ὅτι ἐδῶ ἔχομεν τὴν παλαιστοτάτην ἐφαρμογὴν πρωτογόνου γανώσεως

τῶν ἀγγείων. Ἡ τελειότης αὕτη προϋποθέτει μακρὰν ἀσκησιν, τῆς ὁποίας δὲν εὐρίσκομεν ἐν ταῦθα τοὺς πρωτογενεῖς σταθμούς· ἴσως λοιπὸν ἐκ τούτου πρέπει νὰ συναγάγωμεν, ὅτι ἡ τὴν τέχνην ταύτην ἀσκήσασα φυλὴ ἔφερεν ἤδη μεθ' ἑαυτῆς, ἀλλὰ χόθεν ἐδῶ ἐποίησασα, πάντα τὰ στοιχεῖα τῆς τοιαύτης τελειότητος.

Τὰ ἀγγεῖα ταῦτα εἶνε ἐν γένει ἡ κύπελλα ἄνευ πυθμένος, ὡς διχοτομημένοι κολοκύνθαι (ὁποῖον καὶ τὸ ἐν εἰκόνι 1 ἀπεικονιζόμενον ζωγραφιστόν), ἡ μεγάλα δοχεῖα ἀσκοειδῆ ἢ σπυριδο-

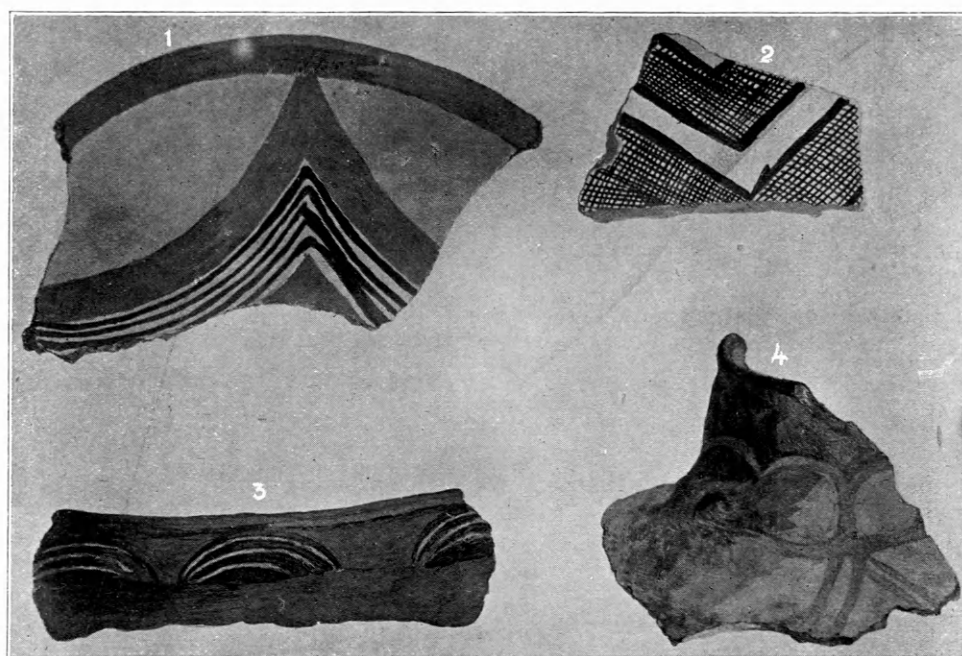

Εἰκὼν 12.

ειδῆ (ζεμπιλοειδῆ), ὁποῖα τὰ ἐν εἰκόνι 2 καὶ 3. Ἐχουν ἐπομένως ἐν γένει παντελῶς ἀπλοῦν, πρωτόγονον σχῆμα. Ἀφεύκτως ὅμως ὑπῆρχον καὶ σφαιροειδῆ μὲ πυθμένα καὶ χαμηλότερον λαιμόν, ὅμοια δηλαδή τὸ σχῆμα πρὸς τινα ζωγραφιστὰ (εἰκ. 4, 5), διότι πυθμένες ὅμοιοι πρὸς αὐτοὺς εὐρέθησαν πολλοί. Θὰ ὑπῆρχον δὲ καὶ ἄλλα σχήματα, τὰ ὁποῖα δὲν ἐξηκριβώσα ἀκόμη, φιαλῶν ἢ χυτροειδῶν ἀγγείων· τὰ τελευταῖα ταῦτα εἰκάζω ἐκ τῶν μικρῶν διατρήτων ἀποφύσεων ἀντὶ λαβῶν· θὰ ὑπῆρχον καὶ κιαθοειδῆ μὲ πρωτόγονον τύπον λαβῆς (εἰκὼν 6 τὸ δεύτερον μέλαν τεμάχιον κάτω).

Ἰδιαιτέρον γνώρισμά τινων τῶν ἀγγείων τού-

των εἶνε αἱ «κεφαλαὶ ἤλων», αἱ ὁποῖαι ὡς κόσμημα ἀνάγλυφον οὕτως εἰπεῖν σκορπίζονται ἐπὶ τοῦ ἀγγείου καθ' ὁμάδας. Ἐπειδὴ εἰς τὰς κολοκύνθας, τῶν ὁποίων τὴν μορφήν πιστῶς ἀπεμιμήθησαν εἰς τὰ κύπελλα, ὑπάρχουν πολλάκις φυσικὰ τοιαῦτα φυμάτια, ἴσως καὶ αἱ κεφαλαὶ τῶν ἤλων εἶνε ἀπομιμήματα αὐτῶν.

2) τὰ μονόχρωμα ἐγγράρακτα, ἐντελῶς μέλανος πηλοῦ.

Τοιαῦτα κυρίως δὲν ὑπάρχουν ἄλλα τεμάχια ἢ τὰ ἐν εἰκόνι 7 πρὸς τὰριστερὰ δύο ἀπεικονιζόμενα. Τὰ ἀγγεῖα ἴσως εἶνε λεκανοειδῆ μὲ τρεῖς ἢ τέσσαρας πόδας (ποὺς εἶνε καὶ τὸ ἐν τῇ εἰκόνι ταύτῃ ἀρι-

στερόθεν πρῶτον ἀπεικονιζόμενον· ὡσαύτως καὶ τὸ τρίτον αὐτόθι ὅχι ἐγγράρακτον). Αἱ ἐγγράραξις, καθὼς ἐκ πολλῶν σημείων φαίνεται, ἐπληροῦντο μὲ λευκὴν ὕλην. Εἶνε πρόδηλον λοιπὸν ὅτι ἐνταῦθα ἔχομεν τὸ παρασκευαστικὸν στάδιον διὰ τὴν πρῶτην ἐφαρμογὴν τῆς ζωγραφίας ἐπὶ τῶν ἀγγείων. Τὸ ἐντελὲς μέλαν χρῶμα τοῦ ἀγγείου προεκάλει φαίδρυνσίν τινα δι' ἀνοικτοῦ χρώματος, καὶ τοιοιυτρόπως ὁμοῦ μὲ τὴν ἐγγράραξιν σχήματός τινος, ὡς πρῶτου στοιχείου διακοσμήσεως τῆς λείας ἐπιφανείας, ἐδίδοτο τὸ λευκὸν χρῶμα. Τοῦτο ὅμως ὅχι κυρίως ἀκόμη ὡς βευστή ὕλη ζωγράφου, ἀλλ' ὡς οὐσία στερεωτέρα πληροῦσα ἀπλῶς τὸ κενὸν τῶν ἐγγράραξεων, αἵτινες



Εἰκὼν 13.

εἶνε τὸ μόνον κόσμημα τοῦ ἀγγείου. Ἡ τοιαύτη χρῆσις χρώματος γίνεται κατόπιν ζωγράφου ἔργον διὰ μέσου τοῦ χρωστῆρος, καὶ ἐκ τούτου γεννῶνται αἱ ἀκόλουθοι ὁμάδες.

Ἐν μόνον ἀξιοσημείωτον ἐγγράρακτον μέλαν τεμάχιον πρέπει νὰ προσθέσω εἰς ταῦτα, εὐρεθὲν εἰς τὸν προϊστορικὸν συνοικισμὸν Μάνεση (ἐν εἰκόνι 6 πρῶτον ἄνω), τὸ ὁποῖον βεβαίως προέρχεται ἐξ ἀγγείου ὁμοίου πρὸς τὰ κυκλαδικὰ ὑπὸ τοῦ καθηγητοῦ Χρ. Τσουντα εὐρεθέντα τηγανοειδῆ.

3) τὰ μονόχρωμα μέλανα μὲ γραμμὰς τινὰς λευκάς κοσμοῦμενα.

Ὀλίγα τοιαῦτα τεμάχια εὐρέθησαν μέχρι τοῦδε,

δεικνύοντα μίαν πρῶτην ἐφαρμογὴν τῆς ζωγραφικῆς ἐπὶ τῶν ἀγγείων. Μεταξὺ αὐτῶν καὶ τῶν καμαραϊκῶν δὲν ὑπάρχει καμμία διαφορὰ κατ' ἀρχήν· διότι εἰς ἀμφοτέρα παρουσιάζεται τὸ αὐτὸ φαινόμενον τῆς φαίδρυνσεως μέλανος ἐδάφους ἀγγείου διὰ χρώματος λευκοῦ. Ἀλλὰ δὲν ὑπῆρχον μόνον μέλανα ἀγγεῖα μεταξὺ τῶν μονοχρώμων· συνυπῆρχον μετ' αὐτῶν τὰ ὑπόλευκα, ὑποκίτρινα, ὑποκόκκινα, πάντα μηχανικῶς στιλβωμένα καὶ τὰ πλεῖστα μάλιστα φέροντα λεπτὸν λεῖον ἐπίχρισμα, σχεδὸν ὡς ἀληθὲς γάνωμα. Καθὼς λοιπὸν τὰ ἀπολύτως μέλανα ἀπέκτησαν φαιδροτέραν ὄψιν διὰ τῆς χρήσεως τοῦ λευκοῦ χρώματος, τοιοιυτρόπως καὶ πάντα τᾶλλα ἐδέχθησαν χρωματιστὸν διάκοσμον, ἀφοῦ ἄπαξ ἡ ζωγραφικὴ εἰσῆλθῃ ὡς νέον στοιχεῖον εἰς τὴν τεχνουργίαν τῶν ἀγγείων. Ἀλλὰ φυσικὸν ἦτο ὥστε τὸ ἐφαρμοσθὲν χρῶμα νὰ εἶνε ἀνάλογον πρὸς τὴν παρασκευασμένην τοῦ ἀγγείου ἐπιφάνειαν. Καὶ εἰς μὲν τὰ λευκὴν ἢ λευκοκίτρινην ἐπιφάνειαν ἔχοντα ἤρμοζε δυνατός τις τόνος, ὅπως εἶνε ὁ κόκκινος, καὶ οὗτος ἐφαρμοσθεὶς μὲ παχὺ λαμπερὸν κόκκινον χρῶμα, παρέσχε διὰ τῆς χρήσεως πολὺ ἐπιμελῶς κατηρτισμένων γραμμικῶν γεωμετρικῶν σχημάτων τὰ ἐξαιρετικῶς ὠραῖα ἀγγεῖα τῆς ἀκολούθου 4) ὁμάδος, εἰς τὰ ὁποῖα ἄλλοτε ἐδίδο τὸ ὄνομα τῶν ἰδιαζόντων τῆς Χαίρωνείας ἀγγείων (Chaironeiagattung)· εἰς δὲ τὰ λοιπὰ ὑποκίτρινα ἢ ὑποκόκκινα ἤρμοζε περισσότερον, καὶ μόνος ἡδύνατο νὰ ἐφαρμοσθῇ, σκοτεινὸς τόνος, ὅστις καὶ ὀλίγον τι λαμπερὸς ἂν ἦτο (ὅπως πράγματι φαίνεται τοιοῦτος εἰς τινὰ τεμάχια), πάλιν ὅμως ἀπέκτα μᾶλλον θαμπὴν (matt) ὄψιν. Ὁ αὐτὸς τόνος ἴσχυσε καὶ εἰς ἐκεῖνα ἐκ τῶν ἀγγείων, τὰ ὁποῖα ἀπέκτησαν ἐξαιρετικῶς ὠραῖον ἐπίχρισμα λεῖον, μηχανικῶς τελειότατα στιλβωμένον, μὲ χρῶμα κοκκίνου σφραγιδοκήρου (ὁμάς ἕκτη) ἢ, καὶ χωρὶς αὐτό, ἐφῆρμον ἤδη δύο χρώματα εἰς τὸν διάκοσμόν των (ὁμάς ἐβδόμη).

Τοιοιυτρόπως περίπου φαντάζομαι τὴν ἀνάπτυξιν τῆς ζωγραφικῆς τῶν ἀγγείων κατὰ τὴν ἐποχὴν, τὴν ὁποίαν ἐκπροσωποῦσι τὰ ἡμέτερα νεολιθικά ἀγγεῖα. Αἱ συνθῆκαι τῆς ἀναπτύξεως ταύτης εἶνε, νομίζω, ἀπλούσταται καὶ ἐδόθησαν διὰ μιᾶς ὑπὸ τῶν πραγμάτων εἰς τὴν πολιτιστικῶς πολὺ ἀξιοσημείωτον ταύτην χρονικὴν περίοδον, πρὸς τὴν

ὅποιαν πιστεύω ὅτι τόσον ἀμέσως συνδέεται ἡ προ-
μουκηναϊκὴ ἐποχὴ.

4) τὰ ἐπὶ λευκοῦ ἢ λευκοκιτρίνου ἐπι-
χρίσματος φέροντα πλούσιον γεωμε-
τρικὸν διάκοσμον τριγώνων, κιγκλι-
δωτῶν, ῥόμβων, γωνιῶν ἢ καὶ βοστρυ-
χοειδῶν παχειῶν γραμμῶν, μὲ χρῶμα
κόκκινον λαμπερὸν παχύρρευστον.

Ὁ παρένθετος πίναξ α' 1 καὶ αἱ εἰκόνες 1, 4, 5, 8, 9 (ἔτι δὲ τὰ τεμάχια 1 καὶ 8 ἐν εἰκόνι 11) παρέ-
χουσι πιστὴν εἰκόνα τῶν ἐν λόγῳ ἀγγείων, ὥστε νὰ
μὴ χρήζωσι ταῦτα λεπτομερεστέρας περιγραφῆς. Ὁ
πληρὺς δὲν εἶνε ἀρκετὰ καθαρός, οὔτε τὸ ψήσιμον τέ-
λειον, ἀλλ' ἀξιοσημείωτος εἶνε ὁ πλοῦτος τῆς δια-
κοσμῆσεως καὶ ἡ ἄκρα περὶ αὐτὴν ἐπιμέλεια καὶ ἡ
ποικιλία, παρὰ τὴν χρῆσιν μονοειδῶν τινῶν καὶ
ἀπλῶν σχημάτων. Ταῦτα ἦσαν, ὡς φαίνεται, τὰ
κυρίως ἀγγεῖα πολυτελείας. Εὐρέθησαν ἄλλα μὲν
περὶ τὸν βωμὸν εἰς τὸ ἀνώτατον πυρακτωμένον
στρώμα, ἄλλα δὲ ἀλλαχοῦ καὶ τινὰ ἰδίως εἰς τὸ
βαθύτατον στρώμα τῆς πυρᾶς — ἀναμιξὺς ὡς προεῖ-
πον μὲ παντὸς εἶδους μονόχρωμα — καὶ διὰ τοῦτο
πάντα σχεδὸν δεικνύουν τοῦ πυρὸς τὴν ἐπίδρασιν.
Τοιαύτην τοῦ πυρὸς ἐπίδρασιν δὲν μαρτυροῦν τὰ
τεμάχια, τὰ ὅποια εὐρέθησαν εἰς τὸν προϊστορικὸν
συνοικισμὸν τοῦ Δραχμανίου (ἀγρῶν Χέβα) καὶ διὰ
τοῦτο καθαρωτέραν παρέχουσι ταῦτα τοῦ κοκκίνου
γανώματος τὴν λάμψιν.

Τῶν κυπέλλων τὸ κόσμημα (εἰκὼν 1 καὶ 9 ἀρ. 1)
ἦτοι κατὰ γωνίαν διασταυρούμεναι γραμμαί, ἀπαντᾷ
καὶ εἰς ἀγγεῖα τῆς πρώτης πόλεως τῆς Τρωάδος
(Dörpfeld, Troja und Ilion I σελ. 252 εἰκ. 120).

Ἐνιάχοῦ σχηματίζεται διὰ τοῦ ἐπιφυλασσομέ-
νου μεταξὺ τῶν κοκκίνων σχημάτων λευκοῦ ἐδά-
φους ταινία γωνιώδης (εἰκ. 12 ἀρ. 2), ὡς ἐν
ἀγγείοις τῆς πρώτης πόλεως τῆς Τρωάδος (Troja
und Ilion I σελ. 252 σχῆμα τέταρτον δεξιὰ).

Τὰ σχήματα δὲ βεβαίως δὲν εἶνε τὰ μόνα τῶν
ἀπεικονιζομένων κυπέλλων ἢ σφαιροειδῶν ὀρθολαί-
μων μεγάλων ἄνευ πυθμένος καὶ μικρῶν μὲ πυθ-
μένα. Εὐρέθη καὶ λαβὴ μεγάλη λευκοκιτρίνου χρώ-
ματος μὲ κόκκινα παχέα στίγματα· ὥστε θὰ ὑπῆρ-
χον καὶ ἀγγεῖα μὲ τοιαύτας λαβὰς, ὅχι δὲ ἀπλᾶς (μὲ
διατρήτους ἐκφύσεις Oesen) πρὸς ἀνάρτησιν, ὅπως
εἶνε αἱ συνήθεις χύτραι μονοχρώμ. προϊστ. ἀγγείων.

Καὶ ἐπειδὴ ἤδη εὐρέθησαν λύχνοι μὲ μικρὰ
γλωσσοειδῆ στόμια (εἰκὼν 10), ἔτι δὲ τεμάχια ἀγ-
γείων μονοχρώμων μὲ τοιαύτας μικρὰς γλωσσίδας,
ὡς πρῶτον στάδιον ῥαμφοειδῶν στομίων,
πρέπει νὰ δεχθῶμεν μεγαλειτέραν ποικιλίαν σχη-
μάτων καὶ διὰ τὰ πολυτελέστερα ταῦτα ἀγγεῖα.

5) τὰ ἐπὶ ὑποκοκκίνου ἢ ὑποκιτρίνου
(ὑπολεύκου) ἐδάφους φέροντα ὅλως διό-
λου διαφορετικὸν διάκοσμον ἀπλῶν
γραμμῶν εὐθειῶν ἢ ἐλικοειδῶν καὶ
ζωνῶν μὲ χρῶμα θαμπὸν σκοτεινόν.

Τίνος σχήματος ἦσαν τὰ ἀγγεῖα ταῦτα καὶ ὅποια
ἦσαν τὰ κοσμήματά των δὲν εἶνε δυνατόν ἀσφαλῶς
νὰ κρίνωμεν ἐκ τῶν μέχρι τοῦδε εὐρεθέντων τεμα-
χίων.



Εἰκὼν 14.

Εἰς τινὰ ἀναμφιβόλως παρουσιάζονται ὅμοια
γραμμικὰ σχήματα, ὅποια εἰς τινὰ τῆς προηγου-
μένης ομάδος (π. χ. πίναξ παρένθετος β' ἀρ. 4 μὲ
βοστρυχοειδεῖς παχείας γραμμάς ὡς ἐν εἰκόνι 8).

Εἰς ἄλλα δεικνύει τὸ ζωγράφημα πλοκὴν γραμ-
μῶν κλαδοειδῶν (εἰκ. 12 ἀρ. 4).

Εἰς ἄλλα βλέπομεν ἐντελῶς ὅμοιον κόσμημα,
ὅπως εἰς τὰ τῆς Αἰγίνης καὶ Ἀκροπόλεως Ἀθη-
νῶν, Ἐλευσίνος, Ὀρχομενοῦ προμουκηναϊκὰ χει-
ροποίητα (πίναξ παρένθετος β' ἀρ. 2, 3, 5, 7, 8,
12, 13, 10, 11, 14, 18, 19 καὶ εἰκὼν 11 ἀρ. 3,
7, 5, 6). Πληρὺς ὅμοιον πρὸς τὰ τῆς Αἰγίνης δει-
κνύουν τεμάχια ὅποια τὰ ἐν παρενθέτῳ πίνακι β'
ὑπ' ἀρ. 7, 13 καὶ ἐν εἰκόνι 11 ἀρ. 3.

Ταῦτα ἔνεκα τοῦ πληθοῦ τινῶν καὶ τῶν ἀρκετὰ
διαφορετικῶν σχημάτων τοῦ διακόσμου, ἐν συγ-

κρίσει πρὸς τὰ λοιπὰ μόνον τῆς Χαιρωνείας - Ἐλατείας ἴδια, θεωρῶ εἰσαχθέντα ἀλλαχόθεν, ἐκ νοτιωτέρων τόπων τῆς Ἑλλάδος καὶ δὴ ἐξ Αἰγίνης.

6) τὰ ὅμοιον θαμποῦ σκοτεινοῦ χρώματος διάκοσμον φέροντα ἐπὶ λειοτάτου ἐπιχρίσματος χρώματος κοκκίνου σφραγιδοκέρου.

Ὀλίγα μόνον εἶνε τὰ τεμάχια ταῦτα καὶ μικρά. Ταῦτα εἶνε τὰ ἐνθυμίζοντα τὰ μυκηναϊκὰ τῆς πρώτης τεχνοτροπίας (πίναξ παρένθετος β' ἀρ. 1).

7) τὰ ὅμοιον ἔντισι, διαφορετικὸν ἐν ἄλλοις διάκοσμον φέροντα μὲ δύο χρώματα μέλαν καὶ πορφυροῦν.

Τὰ ἀγγεῖα ταῦτα (εἰκὼν 11 ἀρ. 2, 4, εἰκὼν 12 ἀρ. 1) δεικνύουν διὰ τοῦ σχήματος τοῦ διακόσμου (εἰς ὃν ἐφηρμόσθησαν ἐδῶ δύο χρώματα) τελείαν ὁμοιότητα πρὸς ἀγγεῖα, τὰ ὅποια συνελέχθησαν ἐν Αἰγίνῃ καὶ ἐν Ὀρχομενῷ εἰς τὸ προμυκηναϊκὸν στρώμα, πρὸς τὰ ὅποια πάλιν εἶνε ἐντελῶς ὁμοία ἡ ἀνωτέρω ὁμάς 5) Χαιρωνείας - Ἐλατείας. Ἐξ ἐτέρου, τὸ αὐτὸ σχῆμα τοῦ διακόσμου (δηλαδὴ ὅπως ἀρ. 1 ἐν εἰκόνι 12, ἀρ. 2 ἐν εἰκόνι 11) ὑπάρχει καὶ εἰς τὴν 4^{ην} ὁμάδα (εἰκ. 9 ἀρ. 3), ἡ ὅποια κατὰ τὰ λοιπὰ ἐφαρμόζει τόσον παντελῶς διαφορετικὸν διάκοσμον τριγώνων, ῥόμβων, κιγκλιδωτῶν καὶ τῶν τοιούτων. Ἰδιαιτέρον δὲ ὅλως κόσμημα ὄχι ἐγγάρα-



Εἰκὼν 15.

κτον ἀλλὰ αὐλακωτὸν φέρει ἡ καὶ κατὰ τὸ σχῆμα μοναδική φιάλη (εἰκ. 12 ἀρ. 3). Σχήματα δι' αὐλακώσεων δεικνύουν καὶ τὰ τεμάχια 21, 22, 23 τοῦ παρενθέτου πίν. β'· ὁμοιάζουν πρὸς ταῦτα καὶ τὰ ὑπ' ἀρ. 15, 16, 17. Τὰ τεμάχια ταῦτα καὶ τὰ ὑπ' ἀρ. 6 καὶ 9 εὐρέθησαν εἰς τὸ νεολιθικὸν ἔδαφος μεταξὺ τῶν βράχων τοῦ μνημείου Μέγα εἰς τὴν Σχιστὴν ὁδόν. Τὰ βουκρανοειδῆ ἢ ἀγκυροειδῆ ἀντικείμενα ἀρ. 6 καὶ 9 εἶνε διάτρητα εἰς τὸ ἄκρον τοῦ στυλοῦ. Ὅμοια εὐρέθησαν καὶ εἰς τὸν Ὀρχομενόν. Εἶνε πολὺ κακοφημένα καὶ εὐθρυπτα.

Τὰ ἐν τῷ τύμβῳ τῆς Χαιρωνείας εὐρεθέντα εἰδώλια ἀπεικονίσθησαν ἐν Mitteilungen 1905 σελ. 124 καὶ 125. Ἐν ἐξαιρετικῶς καλῶς διατηρου-

μενον (πίναξ παρένθετος α' ἀρ. 1), ὅμοιον πρὸς τὸ αὐτόθι ἀπεικονιζόμενον ἐν σελ. 125 εἰκ. 6, δεικνύει τὸν γνωστὸν στεατοπυγικὸν σχηματισμόν. Τὰ ὑπ' ἀρ. 2 καὶ 3 εἶνε περιεργὰ διὰ τὸ κάλυμμα τῆς κεφαλῆς (εἶδος νυκτικοῦ σκούφου).

Οὐδεὶς τῶν ἐν τῷ προϊστορικῷ τύμβῳ Χαιρωνείας εὐρεθέντων πολλῶν λιθίνων πελέκεων εἶνε διάτρητος. Εἰς μόνος διάτρητος εὐρέθη εἰς τὸν προϊστορικὸν συνοικισμόν Δραγμανίου (ἀγρῶν Χέβα).

Εἰς τὰ νεολιθικὰ εὐρήματα τοῦ τύμβου Χαιρωνείας πρέπει νὰ προσθέσω ἔτι α') μέγα λίθινον ἰγδῖον, εἰς τὸ κατώτατον στρώμα εὐρεθέν· β') τριπτήρας λιθίνους πολλούς, ἡ ὡς κωνοειδεῖς κοπά- νους ἢ ὡς δίσκους λείους· γ') ἐξ ὁστῶν ζῶων αἰχ-

μηρὰ ἐργαλεῖα· δ') μέγα πλῆθος, ἐνιαχοῦ ἐν σωρῶ, σφαιριδίων (μέγεθος καρύου), ὀλίγον ἐπιμήκων, πηλίνων, ἐκ τῶν ὁποίων τινὰ μὲν εἶνε ἀρκετὰ στερεά, καθὼς καλοψημένα, καὶ δύνανται νὰ θεωρηθοῦν ὡς βλήματα σφενδονῶν· τὰ πλεῖστα ὅμως εἶνε εὐθρυπτα καὶ κακοψημένα, ὥστε καὶ ὡς βλήματα θὰ ἐχρησίμευον πρὸς ἄλλον σκοπὸν (πυρακτούμενα ἴσως, διὰ νὰ προκαλέσωσι πυρκαϊὰν βαλλόμενα κατ' ἀχυρίνων καλυβῶν, καθὼς ἐξηγήθησαν ταῦτα ἀλλαχοῦ;)· ε') χάνδρας τινὰς καὶ ἐν τριγωνικοῦ σχήματος βαθύ αίματόχρουν λιθάριον διάτρητον, ἐκ περιάπτου, ὡς φαίνεται.

Κανὲν εἶδος αἰχμῆς βέλους δὲν εὑρέθη, οὔτε λιθινὴ αἰχμὴ δόρατος.

Τὰ ὅστ' αὐτῶν ζώων εἶνε κατοικιδίων ζώων, βοῶν, αἰγοπροβάτων, καὶ ἀγριοχοίρων.

Ἐνῶ τὰ ἀνθρωπίνης μορφῆς εἰδῶλια εἶνε τόσον ἀγροίκως κατεσκευασμένα, δύο ὁμοιώματα μικρότατα ζώων, κυνίδια πιθανῶς, εἶνε πολὺ ἐπιδεξιότερον πεπλασμένα.

Ἐντὸς ἀγγείου εἰς πυρακτωμένον στρῶμα ὑπὸ τὸ μνημεῖον Μέγα τῆς Σχιστῆς ὁδοῦ εὑρέθησαν καὶ ἀπηνθρακωμένοι δημητριακοὶ καρποί, ὡς εἶδος ῥεβιθίων.

Β'. Ἀγγεῖα τοῦ πρωῒμου χαλκοῦ αἰῶνος.

Ταῦτα εὑρέθησαν πάντα εἰς τὸν προμυκηναϊκὸν τύμβον τοῦ Δραγμανίου (Mitteilungen 1906 σελ. 402 ἐ.), ἐν μόνον σχεδὸν ἀμέσως ὑπὸ τὴν νῦν ἐπιφάνειαν τῆς κορυφῆς τοῦ τύμβου (πίν. 5 ἀρ. 1), τὰ δὲ λοιπὰ πάντα περὶ τὸν τάφον.

Ὁ τύμβος ἦτο μικρᾶς διαμέτρου καὶ ὕψους τριῶν



Εἰκὼν 16.

περίπου μέτρων. Ἐκειτο ἐπὶ τῆς κορυφῆς μιᾶς ῥάχεως ἐκ τῶν ἀποτελουσῶν τοὺς πρόποδας τοῦ ὄρους.

Ὁ τάφος τῆς νεκρᾶς (ἐκ τῶν ἐνωτίων δῆλον, ὅτι ἦτο γυνή) διεκρίνετο ἐκ τῶν ἐπ' αὐτοῦ σωρευμένων λίθων. Ὁ σκελετός, εἰς θέσιν τοῦ συστέλλοντος πρὸς τὸ στῆθος τὰ σκέλη (liegender Hocker), ἔκειτο ἐπὶ τοῦ ἐδάφους ἀπλῶς· ὡς φαίνεται ὅμως, τὸ ἔδαφος ἦτο σκεπασμένον μὲ λευκὴν γῆν, τὴν ὁποίαν καὶ σήμερον ἐκεῖ μεταχειρίζονται πρὸς στρῶσιν δαπέδων καλυβῶν ἢ καὶ ἐπίχρισιν τοίχων, ἀντὶ ἀσβέστου.

Παρὰ τὸν τάφον εὑρέθη βόθρος μὲ τέφραν καὶ ἄνθρακας. Βεβαίως θὰ ἦτο βόθρος θυσίας· μεταξὺ δὲ τῶν ἀνθράκων εὑρέθησαν στάχυες σίτου ἀπηνθρακωμένοι.

Τὸ χαλκοῦν μαχαιρίδιον (εἰκ. 16) καὶ παρ' αὐτὸ ὅστων μηροῦ βοῦς ἔκειτο παρὰ τὸ στῆθος.

Ὀλίγα τεμάχια τοῦ κρανίου τῆς νεκρᾶς καὶ ὀδόντες τινὲς ἐσώζοντο. Τὰ λοιπὰ ὅστ' αὐτῶν εἶχον κοινωποιηθῇ. Καύσεως τῆς νεκρᾶς οὐδὲν σημεῖον παρατήρησα.

Χειροποίητα εἶνε πάντα τὰ ἀγγεῖα. Χαλκοῦ τεμάχια τινὰ εὑρέθησαν εἰς τὰ χώματα, καθὼς καὶ θραύσματα ὀλίγα ἀγγείων, μεταξὺ τῶν ὁποίων ἐν ἐκ καμαραϊκοῦ τροχοποιήτου ἀγγείου μὲ μέλαν γάνωμα καὶ λευκὰς γραμμὰς ἐπ' αὐτοῦ. Εἰσῆγοντο λοιπὸν εἰς τὴν χώραν ἀγγεῖα τοιαῦτα τελειότερα καὶ τροχοποίητα, ἐνῶ ἡ ἐγγχωρία τέχνη ἐξηκολούθει νὰ παράγῃ τὰ ἴδια ἑαυτῆς προϊόντα, διὰ τῆς χειρὸς ἔτι κατασκευαζόμενα καὶ ἄνευ τοῦ τελειοποιημένου τῶν καμαραϊκῶν γανώματος.

Συμβαδίζει ἄρα ἡ ἐπιχωρία αὕτη τέχνη πρὸς τοὺς χρόνους, καθ' οὓς εἰς τὴν Κρήτην παρήγοντο ἤδη τὰ καμαραϊκὰ ἀγγεῖα καὶ παρσκευάζετο ὁ μυκηναϊκὸς αἰὼν. Πρὸς τοὺς προμυκηναϊκοὺς δὲ ἡ πρωΐμους μυκηναϊκοὺς χρόνους κοινὰ ἔχει αὕτη καὶ τὰ σχήματα τῶν δύο κιαθοειδῶν μελάνων ἀγγείων (εἰκ. 14 καὶ 15) καὶ τὸ σχῆμα τῆς μεγάλης κομφῆς πρόχου μετὰ τὸ βαμφοειδὲς στόμιον (πίν. 5 ἀρ. 2). Αἱ δύο μεγάλαι χύτραι (παρένθετος πίναξ γ') δὲν ἔχουν τίποτε τὸ ἰδιάζον. Ἀλλὰ μοναδικὴ εἶνε ἡ μορφή τοῦ μεγάλου ἀγγείου (πίναξ 5 ἀρ. 1), ὑψηλοῦ 0,60 περίπου. Εἶνε ὡς φαίνεται ἀπομίμησις μεταλλικοῦ λεβητοειδοῦς ἀγγείου μετὰ μεγάλας λαβὰς, αἵτινες εἰς τὸ ἡμέτερον ἐκτύπως χαρακτηρίζονται. Ἐπειδὴ δὲ εὐρέθη ὀλίγον ὑπὸ τὴν ἐπιφάνειαν τῆς κορυφῆς τοῦ τύμβου, ὑποθέτω ὅτι ἐχρησίμευεν ὡς σῆμα ἐπ' αὐτοῦ, ὅπως κατόπιν ποτὲ τὰ μεγάλα τοῦ Διπύλου ἀγγεῖα ἐπὶ τῶν ἀπτικῶν τάφων. Ἰδιόζουσιν θέσιν παρ' αὐτὸ κατέχει καὶ τὸ ἱκανῶς μέγα λεκανοειδὲς ἀγγεῖον (πίναξ 5 ἀρ. 3)· εἶνε οὕτως εἰπεῖν ἡ προὑποθεσις τῶν μυκηναϊκῶν ὑψιπόδων φιαλῶν.

Ὡς πρὸς τὸ κόσμημα, τὸ μέγα ἀγγεῖον (πίναξ 5 ἀρ. 1) μετὰ τοὺς γεμιζομένους διὰ γραμμῶν διασταυρούμενων ῥόμβους καὶ τὰ τρίγωνα συνάπτεται τόσον ἀμέσως πρὸς τὰ τῆς νεολιθικῆς ἀκόμη ἐποχῆς, ὅσον καὶ πρὸς τὰ κατόπιν ἐλληνικὰ γεωμετρικά. Τὰ περὶ τὸν λαιμὸν μετὰ τὴν κορυφὴν πρὸς τὰ κάτω κλίνοντα φύλλα ὑπάρχουν καὶ εἰς ἀγγεῖον τῆς Ἀφιδνης (Mitteilungen 1896 πίν. XV εἰκ. 6). Οἱ δὲ ῥόμβοι μετὰ τὰς κιγκλιδοειδῶς διασταυρούμενας γραμμὰς ὑπάρχουν καὶ εἰς τρωϊκὸν ἀγγεῖον τοῦ κατωτάτου στρώματος (Dörpfeld, Troja und Ilion I σελ. 546 εἰκ. 466). Αὕτη εἶνε ἡ διὰ δύο χιλιετηρίδων διήκουσα ἐπιχωρία γεωμετρικὴ κοσμητικὴ τέχνη, ἀπὸ τῶν νεολιθικῶν ἀρχίζουσα καὶ διὰ μέσου αὐτοῦ τοῦ μυκηναϊκοῦ αἰῶνος μέχρι τῶν ἐλληνικῶν γεωμετρικῶν κατερχομένη.

Πρὸς τὸ μνηοειδὲς κόσμημα τῆς μικρᾶς πρόχου μετὰ τὸ βαμφοειδὲς στόμιον (εἰκὼν 13) ἐνθυμίζου

καίπως ἀγγεῖα τῆς Μήλου. Μόνον τὸ ἐν εἶδει πολὺ ἐπιμήκους γράμματος W τῆς μεγαλειτέρας πρόχου (πίν. 5 ἀρ. 2) δὲν εὐρίσκω ἄλλου ἀπαντῶν.

Τοῦναντίον εἰς τὸν λαιμὸν τῶν τῆς 4) ὁμάδος νεολιθικῶν ἀγγείων Χαιρωνείας-Ἐλατείας (παρένθετος πίναξ 6' ἀρ. 7), καθὼς καὶ εἰς τὰ τῆς 5) — ἴδε ἀρ. 7 παρενθέτου πίνακος 6' — ὑπάρχει ἤδη τὸ τῶν δύο κατὰ κορυφὴν ἐραπτομένων τριγώνων (ὡς πτέρυγος πεταλούδας) τῆς μικρᾶς πρόχου.

Τὸ χρῶμα τῶν κοσμημάτων εἶνε μόνον ἐπὶ τῆς μεγάλης πρόχου κόκκινον ἀνοικτὸν ἐπὶ τῶν λοιπῶν εἶνε θαμπὸν σκοτεινόν. Ὁ δὲ πηλὸς εἶνε ὑπόλευκος, ὅχι καθαρός.

Πρέπει νὰ μνημονεύσω ἐνταῦθα καὶ τὰ τέσσαρα χρυσᾶ ἀντικείμενα τὰ ἐκ τοῦ τάφου τοῦ προμυκηναϊκοῦ τούτου τύμβου προερχόμενα (εἰκ. 16). Τὰ δύο (δεξιὰ) εἶνε ἐνώτια ὅμοια κατὰ τὸ σχῆμα πρὸς τὰ τῆς δευτέρας πόλεως τῆς Τρωάδος· τὸ ἐν, συμπαγὲς καὶ ὅχι κοῖλον ἐντός, εἶνε παντελῶς ὅμοιον πρὸς τὸ ἐν Schliemann, Ilios 543 ἀρ. 830-1 ἀπεικονιζόμενον (ἴδε Dörpfeld, Troja und Ilion I 352)· λείπει ὅμως ἐκ τοῦ ἡμετέρου ἡ κοκκοειδὴς σειρά· τὸ δὲ ἄλλο ἀντιστοιχεῖ πρὸς τὸ ἐν Ilion ἀρ. 762 ἀπεικονιζόμενον (ἴδε καὶ Schliemanns Sammlung 5884-5976· Troja und Ilios ἐνθ' ἀνωτ.). Θεωρῶ δὲ τοῦτο ὡς ἐνώτιον, κρεμάμενον ἀπὸ τοῦ ὠτός διὰ μικροτέρου λεπτοῦ κρίκου ἢ ἀγκίστρου, καὶ ὅχι ὡς στόλισμα τῆς κόμης, διότι τὸ ἄνω λεπτὸν κυρτὸν σύρμα (κατὰ λάθος ἀπεικονίσθη τὸ ἀντικείμενον ἀνάστροφα) δὲν δύναται νὰ χρησιμεύσῃ πρὸς συγκράτησιν πλεξίδος ἢ βοστρύχων κόμης. Τὰ δὲ δύο σπειροειδῆ (ἀριστερά), τὰ ἀναλογουντα πρὸς τὰ τρωϊκὰ Ilion 554 ἀρ. 878, 880, Schliemanns Sammlung 6014-5, ἐκ σύρματος ἰσχυροτέρου, ἐνώτια μὲν πιθανῶς δὲν εἶνε· ἀλλ' ἂν διὰ τὴν κόμην μᾶλλον ἐχρησίμευσεν ἢ διὰ τὸ ἔνδυμα, πρὸς συγκράτησιν λεπτῶν ἄκρων χιτωνίσκου, δύσκολον εἶνε νὰ λεχθῇ.

ΓΕΩΡΓΙΟΣ ΣΩΤΗΡΙΑΔΗΣ

ΙΕΡΟΙ ΝΟΜΟΙ ΕΞ ΑΧΑΪΑΣ

A'

[- - - - Δx-]
ματρίοις τὰς γ[υ]ν[αῖ]-
κες μήτε χρυσίον ἔ-
χεν πλέον ὁδελοῦ ὀλ-
κάν, μηδὲ λωπίον ποικί-
5 λον, μήτε πορφυρέαν,
μήτε ψημυθιοῦσθαι,
μήτε αὐλῆν. Εἰ δὲ κα
παρβάλληται, τὸ ἰ-
ερὸν καθαράσθω
10 ὡς παρσεβέουσιν.

B'

Δαματρί[οις] . . .

Τὰ ἀνωτέρω ἀντίγραφα — διότι τοὺς λίθους δὲν εἶδον — ἀπέστειλεν ὁ ἐξ Ἀλίστου, χωρίου τῶν Πατρῶν, Σωτήριος Α. Περγλέγκος. Ἀγνοοῦμεν ποῦ ἀκριβῶς εὐρέθησαν, ἂν κατὰ χώραν, ὅπερ θὰ ἔλυσεν σπουδαῖον τοπογραφικὸν¹ ζήτημα, ἢ ἀπεσπασμένοι ἀπὸ τῆς βάσεως αὐτῶν. Ὡσαύτως ἀγνοοῦμεν τὸ σχῆμα τῶν γραμμάτων².

¹ Εἰς τίνα δηλαδὴ τῆς Δήμητρος νῶν ἀναφέρονται, εἰς γνωστὸν ἢ εἰς ἄγνωστον. Νῦν (πρὸς τὴν ἐξῆς σημείωσιν) πιστεύω, ὅτι εἰς ἄγνωστον ἐν Ὡλένῳ ἢ εἰς ὁμοίως ἄγνωστον παρ' αὐτὴν.

² Κατὰ τὴν διόρθωσιν τῶν τυπογραφικῶν δοκιμῶν τοῦ παρόντος ἄρθρου, ὅπερ εἶχον συντάξει ἔχοντες ὑπ' ὄψιν ἀτελεῖς ἀντίγραφα, ἐμάθομεν ὅτι τὴν πρώτην ἐπιγραφὴν κατέσχεν ὁ κ. Χρ. Δριβελόπουλος καθηγητὴς καὶ ἐπιμελητὴς τῶν ἀρχαιοτήτων ἐν Πάτραις· ὁ κ. Δριβελόπουλος πάνυ προθύμως καὶ εὐγενῶς παρέσχεν ἡμῖν πιστὸν ἀντίγραφον ταύτης. Ὁ λίθος, ὅστις εἶναι «πλὰξ ὀρθογωνίου ἀκανόνιστου σχήματος καὶ ἔχει μῆκος περίπου 0,48 μ., πλάτος 0,40 μ. καὶ πάχος 0,07-0,10 μ. καὶ φέρει εὐθὺς ἀπὸ τοῦ ἐφαρμένου πῶς ἂν ἄκρου ἐπιγραφὴν ἐκ 10 στίχων», ἀπόκειται νῦν ἐν τῇ ἀρχαιολογικῇ συλλογῇ Ἀχαΐας. Ἴσως ἐν τέλει παράσχωμεν καὶ ἀπεικονίσιν αὐτοῦ. Ὁ λίθος εἶναι οὐχὶ πολὺ σκληρὸς, ἀποκεκρουμένος κατὰ τὴν ἄνω πλευράν, εὐρέθῃ δ' ὡς ἐδεχάμεθα ἐν ὁρίων Ἡλίας Ἀναστασόπουλος, μεμονωμένος ἐν τινὶ ἀγρῷ πλησίον τοῦ χωρίου Δραγάνου κειμένου δύο ὥρας σχεδὸν πρὸς Ν. Α. τῆς Κάτω Ἀχαΐας, τοῦ δήμου Δύμης. — Τὸ νεώτερον ἀντίγραφον παραλείπει τὸ Ν τοῦ γυναικὸς φαίνεται, ὅτι μετὰ τὴν εὐρεσιν τοῦ Ν ἐγένετο ἐξίτηλον. Περιέργον, ὅτι κατὰ τὸ δ' ἀντίγραφον τὸ ὁδελοῦ γράφεται ὁδελοῦ· ἂν μὴ τι ἄλλο συμβαίη, ἔχομεν σφάλμα τοῦ χαρακτοῦ. Ἡ συλλαβὴ Δα τοῦ Δαματρίοις ἔκκειτο ἐν τῷ στίχῳ τῷ ἐκλιπόντι· ὥστε ἔχομεν τὸ τέλος τοῦ νόμου.

Ἡ διάλεκτος τῆς ἡμετέρας ἐπιγραφῆς εἶναι ἡ Αἰολικὴ (Ἀχαϊκὴ).

Ἀχαϊκὰς ἐπιγραφὰς πάνυ ὀλίγας γινώσκουμεν. Ἀπασαί αἱ παρὰ H. Collitz¹ (1899) ἐξ Ἀχαΐας ἐπιγραφαί — τὸ πλεῖστον μικραὶ — εἶναι 38. Ὡστε εὐχαρίστως δεχόμεθα τὰς δύο ταύτας ἐπιγραφὰς, αἵτινες εἶναι σπουδαῖαι οὐ μόνον διὰ τὴν προέλευσιν, ἀλλὰ καὶ διὰ τὸ περιεχόμενον. Ἱεροὺς νόμους ὀρίζοντας τὸν ἱματισμὸν ἐν ἑορταῖς θεῶν ἐγινώσκουμεν μέχρι τοῦδε μόνον δύο. Τούτων ὁ πρῶτος ὁ περιφημος καὶ πᾶσι γνωστὸς εἶναι ὁ τῆς Ἀνδανίας, ὅστις ἐξεδόθη ὑπὸ τοῦ Σ. Κουμανούδη καὶ τελευταῖον ὑπὸ Dittenberger Syll.² 653 καὶ Ziehen Leges sacrae II 58· οὗτος ἐν στ. 15-26 ὀρίζει τὰ τοῦ ἱματισμοῦ· ἰδὲ καὶ H. Sauppe Ausgewählte Schriften σελ. 261 κέ. Ὁ δὲ ἄλλος εἶναι ὁ τῆς Λυκοσούρας, ὅστις ἐξεδόθη ὑπὸ τοῦ ἡμετέρου B. Λεονάρδου³ ἐν Ἐφημ. Ἀρχαιολ. 1898 σελ. 249 κέ. (= Ditt. Syll.² 939, Ziehen Leges sacrae II 63· πρὸς Ἐφ. Ἀρχ. 1899 σελ. 45 σημ. 2). Τοῦτου τὸ πλεῖστον ἀναφέρεται εἰς τὸν ἱματισμὸν. Ἐν ταῖς τρισὶ τούτοις νόμοις ὑπάρχουσι μὲν πολλὰ τὰ ὅμοια, ἀλλὰ καὶ τινες διαφοραί³.

Δαματρίοις. Δαμάτρια ἦτοι Δημήτρια εἶναι ἑορτὴ ἀγομένη πρὸς τιμὴν τῆς Δήμητρος. Δημήτρια ἦγοντο οὐ μόνον ἐν Ἐλευσίνι, ἀλλὰ καὶ ἐν Συρακούσαις (Διόδ. V, 5). Εἰς Δημήτρια οἱ Ἀθηναῖοι μετωνόμασαν τὰ Μεγάλα Διονύσια ἐπὶ τινὰ χρόνον πρὸς τιμὴν Δημητρίου τοῦ Φαληρέως. Δημήτρια ἴσως ἐλέγετο ἁγῶν τις ἐν Σικυῶνι πρὸς τιμὴν Δημητρίου τοῦ Πολιορκητοῦ. Δημητρίαια δὲ ἀπαντῶμεν ἐν Σύρῳ (CIG. 2347 c).

Καὶ ἐν Ἀχαΐᾳ ἡ Δημήτηρ διαπρεπῶς ἐλατρεύετο.

¹ Sammlung der griech. Dialekt-Inschriften ἀριθ. 1599-1636.

² Ὅσα ἐπιμελῶς λίαν ἔχει γράψει ὁ κ. Λεονάρδος περὶ τῆς ἐπιγραφῆς τῆς Λυκοσούρας ἀπὸ πλάξ ἡμᾶς πολλοῦ φόρτου. Διὰ τοῦτο πρέπει νὰ ἔχῃ τις ταῦτα ὑπ' ὄψιν.

³ Περὶ τῶν χρόνων, καθ' οὓς ἐγράφη, οὐδὲν βέβαιον δυνάμεθα νὰ εἰπώμεν· βεβαίως θὰ ἐγράφη μετὰ τὸν Γ' αἰῶνα π. Χ.

Γνωστόν, ὅτι ἐν Πάτραις ¹ εἶχε ναὸν ἡ Δημήτηρ. Πλησίον τῶν Πατρῶν ἔκειτο ἡ Ἀνθεια, ἔνθα ἡ Δημ. ἐλατρεύετο μετὰ τῆς ἐπικλήσεως *ποτηριοφόρος*.

Ἰδιαζόντως ὁμοῦς σπουδαία εἶναι ἡ λατρεία τῆς Δήμ. ἐν Αἰγίῳ τῇ πρωτευούσῃ πόλει τῆς ἀχαϊκῆς συμπολιτείας. Ἡ Δημ. ἡ προστάτις θεὰ τῆς συμπολιτείας ὠνομάζετο Παναχαία καὶ εἶχε ναὸν παρὰ τὴν θάλασσαν πλησίον τοῦ ἱεροῦ τοῦ Ὀμαχυρίου Διός. Καὶ ἐν Βούροις ὑπῆρχε ναὸς τῆς Δήμ. (Παυσ. VII, 25, 9). Ἐξήκοντα δὲ σταδίους μακρὰν τῆς ἀχαϊκῆς Πελλήνης ἔκειτο τὸ Μύσαιον ἔχον ἱερὸν Δήμητρος Μυσίας. Κατὰ τὸν Παυσανίαν (VII, 27, 10) «ἀγούσι δὲ καὶ ἑορτὴν τῇ Δήμητρι ἐνταῦθα (δηλ. ἐν τῷ Μυσαίῳ) ἡμερῶν ἑπτὰ· τρίτη δὲ ἡμέρα τῆς ἑορτῆς ὑπεξίστασιν οἱ ἄνδρες ἐκ τοῦ ἱεροῦ, καταλειπόμεναι δὲ αἱ γυναῖκες ὁρῶσιν ἐν τῇ νυκτὶ ὅποσα νόμος ἐστὶν αὐταῖς».

Νῦν ἐγείρεται τὸ ζήτημα· εἰς τίνα τῶν ἀνωτέρω πόλεων πρέπει νὰ ἀποδώσωμεν τὴν ἐπιγραφὴν. Τοῦτο θὰ μείνῃ ἀγνωστον ἐφ' ὅσον δὲν μάθωμεν ποῦ ἀκριβῶς εὐρέθη ἡ ἐπιγραφὴ. Ἰσως ὁμοῦς ἀνήκει καὶ εἰς ἀγνωστον ναὸν τῆς Δήμητρος.

τάς γυναῖκες. Ἡ ἀφομοίωσις τῆς πληθυντικῆς ὀνομαστικῆς καὶ αἰτιατικῆς ² δὲν ἐμφανίζεται νῦν τὸ πρῶτον ἐνταῦθα. Ἦδη ἐξ ἐπιγραφῆς Ἡλειακῆς γραφείσης πρὸ τοῦ 570 π. Χ. γινώσκωμεν τὸ ἄνδρες ὁμόσαντες = ἄνδρας ὁμόσαντας· πλείονερ, χάριτερ = πλείονας, χάριτας Ἡλειακὰ τοῦ τρίτου αἰῶνος π. Χ. Ἀλλὰ καὶ ἐν Δελφοῖς εὐρέθη μνῆς δεκατέτορες (ιδεὲ Roehl Inscr. graec. antiqu. 319). Ἐν ἐπιγραφῇ τῆς Ἐρεσοῦ τῆς Λέσβου (Jahresh. d. oest. Arch. Inst. 1902 σελ. 139 κέ.) ἀναγινώσκωμεν· «μηδὲ [γύ]ναικες γαλλάζην».

Ἐν Φθιώτιδι εὐρέθη «τοὺς στατήρες».

Ἐν Π. Καββαδίου Fouilles d'Épidaure 209 = IG. IV 940 ἐξ ἐπιγρ. Σπάρτης τοῦ 66-68 μ. Χ. κεῖται δις ἔχουσες (24, 26) ἀντὶ ἐχούσας (πρβ. Ἀθηνᾶς τόμ. Ε' σελ. 523). Τοὺς τέκτονες ἀναγινώσκωμεν ἐν Pap. gr. and Hand. Α' σελ. 188 (Γ' αἰῶνος μ. Χ.). Πρβ. Meyer Gramm. ³ σ. 463.

Ἐν τῇ Ἀττικῇ συνέβη τὸ ἀντίστροφον· ἡ ὀνο-

μαστ. οἱ βασιλῆς, οἱ Ἀχαρνῆς, οἱ ἱππῆς ἀφωμοιῶθη πρὸς τὴν αἰτ. τοὺς βασιλεῖς κτλ.

Ἐξ Ἀχαϊκῶν ἐπιγραφῶν γινώσκωμεν τὰ ἐξῆς· τοὺς ἐλάσσονες, τοὺς δαμοσιοφύλακας (Collitz 1615), τοὺς συμπολεμήσαντες, τοὺς ἀπογραφέντες (Collitz 1614), τοὺς συνδιασώσαντες. Τοῦτο παρατηρεῖται μόνον ἐν τῷ πληθυντικῷ τριτοκλίτων συμφωνολήκτων.

μήτε χρυσίον — ὀλκάν. Καὶ ὁ τῆς Ἀνδανίας (στ. 22) καὶ ὁ τῆς Λυκοσούρας (στῖχ. 4) νόμος ἀπαγορεύουσι ταῖς γυναῖξιν ὅπως μὴ ἔχωσι χρυσίον· ὁ τῆς Λυκοσούρας μάλιστα καὶ αὐτὸν τὸν δακτύλιον (στ. 7), ἐν ᾧ ἡμέτερος ἐπιτρέπει διὰ τῆς φράσεως ταύτης· διότι ὁ δακτύλιος συνήθως τόσην ὀλκὴν ἔχει ¹.

ἔχεν. Τὸ ἀνωτέρω αὐτὴν εἶναι συνηρημένον. Ἀχαϊκὴ ἐπιγραφὴ (Collitz 1615, 3) παρέχει τὸ *ἐγγράφειν*.

ὀδελοῦ. Ἀττικῶς ὀβολός. Ὀλκάν παρὰ τὸ ἔλκω σημαίνει τὸ βάρος. Παρ' Ἡσυχίῳ ἐν λέξει ὀδολκαὶ ὡς ἐρμηνευμα κεῖται· «ὀβολοί. Κρήτες». Τοῦτο ἂν μὴ εἶναι ἐσφαλμένον προῆλθεν ἐκ τοῦ ὀδελοῦ ὀλκῆ ².

λωπίον. Λωπίον τονιστέον καὶ οὐχὶ λώπιον, ὡς κακῶς τινες τονίζουσι· ἡ λέξις λωπίον εἶναι δακτυλικοῦ ῥυθμοῦ (— υ υ) καὶ διὰ τοῦτο πρέπει νὰ τονίζεται κατὰ τὸν νόμον τῶν λέξεων τοῦ δακτυλικοῦ ῥυθμοῦ· οὕτω ἀντίος, πλησίος, νυμφίος, χρυσίον, παιδίον, χωρίον, πωλίον, κλειδίον, ἀλλὰ λύριον, θύριον, κτένιον, δόκιον· ιδεὲ Γ. Χατζιδάκι Ἀκαδ. ἀναγν. Α', σελ. 529. Λωπίον δὲ εἶναι ὑποκοριστικὸν τοῦ λώπη (λώπος) = ἔνδυμα, ἱμάτιον (πρβλ. λωποδύτης).

ποικίλον. Ὁ τῆς Ἀνδανίας ἱερὸς νόμος ἐπιτάσσει (στῖχ. 15)· «οἱ τελούμενοι τὰ μυστήρια . . . ἐχόντων τὸν εἰματισμὸν λευκόν, αἱ δὲ γυναῖκες μὴ διαφανῇ μηδὲ τὰ σημεῖα ἐν τοῖς εἰματίοις πλατύτερα ἡμιδακτυλίου» ³. Ὁ τῆς Λυκοσούρας ἀπαγορεύει τὸν ἀνθινόν, ὅστις εἶναι ὁ ποικίλος τοῦ ἡμετέρου νόμου. Ὡσαύτως ἐπιγραφὴ τῆς Δήλου (Ditt.

¹ Ὁβολός τὸ ἔκτον τῆς δραχμῆς (τῆς αἰγιναιῆς), ἥτις ἔλκει γραμ. 6,05.

² Χάριν τῆς συντάξεως πρβλ. (παρὰ Dittenberger ἀρ. 556) «παρασκευάσαι . . . πορφύραν ὀλκὴν + + +» καὶ (ἀρ. 727) «ποτήριον ἀργυροῦν ὀλκὴν + + +».

³ Ἐν ἐπιγρ. τῆς Δήλου (παρὰ Ziehen Β' σελ. 259) ἀναγινώσκωμεν· «παριέναι ἔχοντας ἐσθῆτα λευκήν, ἀνυποδέτους . . .».

¹ Πισανόν εἶναι, ὅτι ἡ λατρεία αὐτῆς ἐνταῦθα ἔχει τὴν ἀρχὴν ἐκ τῶν Ἐλευσινίων μυστηρίων.

² Πρβλ. τὰ τῆς νεωτέρας Ἑλληνικῆς τοὺς πατέρες, τοὺς ἄνδρες, τοὺς στρατιῶτες, τὰ θηλ. μητέρες, γυναῖκες ὀνομ. καὶ αἰτ. κτλ.

Syll.² 564) λέγει· «μὴ προσιέναι μηδὲ ἐν ἀνθινοῖς». Πρβλ. καὶ Λουκ. Νιγρ. 14. Ἀνθινὸς ἱματισμὸς εἶναι ἐνδύματα ποικιλόχροα ἢ χρωμάτων ἀνθηρῶν ἢ μᾶλλον ἐνδύματα ἔχοντα ἐνυφασμένα ἄνθη· ἰδὲ Mau παρὰ Pauly-Wissowa R. E. τόμ. Α' σελ. 2377 (ἀνθινά). Κατὰ τὸν Σουΐδαν «νόμος Ἀθήνησι τὰς ἐταίρας ἀνθινὰ φορεῖν»· ἀπλῶς ἀνθινὰ ἔλεγον οἱ ἀρχαῖοι¹.

μήτε πορφυρέαν. Ὁ Ὅμηρος ἀναφέρει ἐν Ὀδ. Δ, 115 χλαῖναν πορφυρέην. Πρβλ. καὶ Εὐσταθίου Παρεχθ. εἰς Ὀδυσ. Α, 52 (σελ. 1390, 40), ἔνθα λέγεται· «δῆλον ἐκ τοῦ εἰπόντος· πορφυρᾶς περιβολᾶς καὶ ἰσθαφεῖς. . .». Χρῆσιν πορφυρᾶς ἀπαγορεύει ὁ τῆς Ἀνδανίας ἱερὸς νόμος ἐν τοῖς προσκεφαλαίοις τῶν δίσκων (στίχ. 24)².

Ἡ ἀπαγόρευσις τῶν τοιούτων ἱματισμῶν, ὡς καὶ τοῦ χρυσίου καὶ τοῦ ψιμυθίου, κατὰ τὰς ἐορτὰς ἔχει μὲν λόγον τὸ σεμνὸν τῶν ἐορτῶν, ἀλλ' εἶναι συναφῆς πρὸς τὴν τάσιν ἐκείνην τῶν ἀνθρώπων κατὰ τῆς πολυτελείας καὶ τῆς ἐκ ταύτης διαφθορᾶς, ἥτις κατὰ τοὺς χρόνους ἐκείνους καὶ τοὺς μετέπειτα κατέλαβε πᾶν τὸ Ἑλληνικόν· πρβλ. νόμους περὶ κηδεῶν ἐκ Δελφῶν (παρὰ Ziehen Leges Graecorum sacrae II ἀριθ. 74) καὶ Κέω (παρὰ Roehl I.G.A. 395 = Ziehen II ἀριθ. 93).

μήτε ψιμυθιοῦσθαι. Ψιμύθιον ἢ ψιμίθιον, ὡς ἐν ἐπιγραφαῖς καὶ ὑπὸ τῶν μεταγενεστέρων γράφεται, εἶναι ὑποκοριστικὸν τῆς λέξεως ψίμυθος, ἥτις κατὰ μὲν τὸν Leo Meyer (Handbuch der griech. Etymologie, τόμ. Β', σελ. 567) δὲν εἶναι ἐλληνική, κατὰ δὲ τὸν Rossi εἶναι ἡ αἰγυπτιακὴ λέξις psimtath. Ὅτι εἶναι ξενικὴ λέξις, τοῦτο δηλοῦσιν αἱ ποικίλαι γραφαὶ τῆς λέξεως καὶ ἡ ποικίλη προσφθία. Οἱ ἀττικοὶ τύποι εἶναι ψίμυθος (ὁ) καὶ ψιμύθιον (-ιώ)· οἱ αἰολικοὶ κατὰ τὸν Χοιροβοσκὸν ἐν Bekker Anecd. gr. σελ. 1993 καὶ Σχόλια V. εἰς Ἰλ. Φ, 516 εἶναι ψήμυθος καὶ ψημύθιον. Τὸ αὐτὸ μαρτυρεῖ καὶ τὸ Μ. Ἐτυμολογικὸν ἐν 103,25 καὶ ἐν 603,55, ἔνθα λέγεται· «ὅτι Αἰολικῶς ἐτράπη τὸ Ι εἰς Η. Οὕτω γὰρ καὶ τὸ ψιμμύθιον διὰ

τοῦ Η προφέρουσιν Αἰολεῖς» καὶ τὸ Λεξικὸν τοῦ Φωτίου γράφον ἐψημυθιοῦσθαι (σελ. 40). Μεταγενέστεραι γραφαὶ καὶ οὐχὶ Ἀττικαὶ εἶναι ψιμίθιον, ψιμίθιον, ψιμμύθιον¹. Εἶτα ψιμμύθιον, ψιμύθος (Παλατ. Ἀνθ. XI, 374), ψιμύθιον², ψιμύθιον. Εἶναι γνωστὸν, ὅτι ἂν πειραθῶμεν νὰ ἀποδώσωμεν ὅπως ἀκούομεν τοὺς ξένους φθόγγους, σφαλλόμεθα καὶ ὅτι συχνὴ τότε ἡ παρετυμολογία· ἰδὲ Γ. Χατζιδάκι Ἀκαδ. ἀναγν. Α', σελ. 236 καὶ 237· τοῦ αὐτοῦ ἐν Ἀθηναῖς τόμ. ΙΑ', σελ. 262 περὶ τῆς λέξ. ἄνηθον (καὶ ἄνησον, ἄνητον, ἄνηθον, ἄνησον, ἄνητον, ἄνηπτον)· ἀνάγνωθι ἰδίᾳ τὰ ἐν σελ. 264 ἄνω. Πρβλ. καὶ ψιττακὸς καὶ σίττακος, σιφθεῖριον καὶ σιφέριον κ. ἄ. ἄ.

Κατὰ τὸν τῆς Ἀνδανίας νόμον (στίχ. 22) «μὴ ἐχέτω δὲ μηδεμία μηδὲ φῦκος, μηδὲ ψιμίθιον». Ὡς εἶναι γνωστὸν καὶ ὡς ἐκ τῆς διαστολῆς ἐν ταύτῃ τῇ ἐπιγραφῇ φαίνεται φῦκος καὶ ψιμύθιον διαφέρουσι. Φῦκος μὲν εἶναι τὸ ἐρυθρὰν χροιάν παρέχον εἰς τὸ δέρμα, ψιμύθιον δὲ τὸ λευκὴν³. Ἐνταῦθα θὰ ἡδύνατό τις νὰ νομίσει, ὅτι ὁ ἡμέτερος νόμος ἐπιτρέπει τὴν χρῆσιν τοῦ φύκου· ἀλλ' ἡμεῖς γε ἀδύνατον τοῦτο νομίζομεν. Διὰ τοῦτο εἰς τὸ ψημυθιοῦσθαι ὀφείλομεν ἐνταῦθα νὰ δώσωμεν εὐρυτέραν σημασίαν.

μήτε αὐλήν. Ὁ τύπος αὐλήν ἀντὶ αὐλεῖν εἶναι αἰολικός. Ἐν τῇ αἰολικῇ διαλέκτῳ καὶ τῇ αὐστηρᾷ Δωρίδι ἡ συναίρεσις τοῦ εε εἶναι ἡ.

Παράδοξος τῇ ἀληθείᾳ εἶναι ἡ ἀπαγόρευσις τῆς αὐλήσεως καὶ δύναται τις εἰπεῖν, ὅτι μόνον ἐνταῦθα τὸ πρῶτον ἀπαντᾷ. Ἀγνοοῦμεν ἂν τῶν Δαματρίων τούτων μετεῖχον καὶ ἄνδρες· ἂν μετεῖχον, τότε μόνον ταῖς γυναῖξιν ἐθεώρησεν ὁ νομοθέτης — ἄγνωστον διὰ τίνα λόγον, διὰ κατάχρησιν ἴσως — ἀπρεπὲς τὸ αὐλεῖν. Ὁ Πλούταρχος ἐν τῷ Πῶς δεῖ τὸν νέον ποιημάτων ἀκούειν, 2 λέγει τάδε· «θυσιάς μὲν γὰρ ἀχόρους καὶ ἀναύλους ἴσμεν. . .». Ἐκεῖ ὅμως τὸ πρᾶγμα εἶναι περιωρισμένον πῶς, διότι μόνον περὶ θυσιῶν ὁ λόγος⁴.

¹ Αἱ γραφαὶ ψύμυθος καὶ ψύμυθος ἐν Λεξικοῖς Passow (ἐκδ. Β') καὶ Σακελλαρίου (ἐκδ. Β') εἶναι ἀβλεπτήματα βεβαίως.

² Παρὰ πᾶσι τοῖς Ἀττικοῖς ποιηταῖς.

³ Ψιμύθιον καὶ βαφή τῆς κεφαλῆς· Πλάτ. Λύσ. 217 «εἴ τίς σου ξανθὰς οὖσας τὰς τρίχας ψιμυθίῳ ἀλείψει».

⁴ Ὅμοιον εἶναι τὸ ἀνωτέρω παρατεθὲν ἐξ αἰολικῆς ἐπιγραφῆς· «μηδὲ [γύ]ναικες γαλλᾶζην ἐν τῷ τεμένει. . .», ἔνθα τὸ γαλλᾶζην σημαίνει βακχεύειν ἀναλογίαν τινὰ ἔχει πρὸς τὸ αὐλῆν.

¹ Ὁ Σχολιαστὴς ὅμως τοῦ Σοφοκλέους ἐν Οἰδ. ἐπὶ Κολ. 681 λέγει· «αὐθις γούν φασὶ τὰς θεὰς ἀνθινοῖς μὴ κεχρησθαι, ἀλλὰ καὶ ταῖς Θεσμοφοριαζούσαις τὴν τῶν ἀνθινῶν στεφάνων ἀπειρησθαι χρῆσιν», ἔνθα, ὡς νομίζω, τὸ στεφάνων εἶναι παρέγγραπτον.

² Ὁ τῆς Λυκοσούρας ἱερὸς νόμος ἀπαγορεύει οὐ μόνον τὸν «πορφύρεον εἰματισμόν» καὶ τὸν ἀνθινόν, ἀλλὰ καὶ τὸν μέλανα.

εἰ δέ κα παρβάλληται. Ἐνταῦθα ὁ εἰ εἶναι συν-
ημμένος τῷ κα' (Ἰων. κε'), ὅπερ εἶναι τὸ ἀττικὸν
ἄν. Τὸ εἰ + ἄν ἐν τῇ ἀττικῇ συγχωνεύεται εἰς ἕαν
(ἄν, ἦν), ὅπερ πάντοτε πρὸς ὑποτακτικὴν φέρεται.

παρβάλληται. Συγκεκομμένον ἀντὶ παραβάλλη-
ται (πρβλ. τὰ Ὀμηρικά). Ἡ παρὰ¹ καὶ μόνη καὶ
ἐν συνθέσει εὐρηται συγκεκομμένη ἐν Ἡλείαις, Ἀρ-
γείαις, Θεσσαλικάις, Αἰολικάις καὶ ἄλλων διαλέ-
κτων ἐπιγραφῶν (Ἡλιδος παρβαῖνοι, παρβαῖνοιαν·
Αἰολεῖς παρκαλεῖ, παρπεύριαι, παρχωρήσαντες)².
Πρβλ. καὶ τὸ κατωτέρω παρσεβέουσα.

Τὸ παρβάλλομαι ἐνταῦθα ἔχει σημασίαν, ἣν ἐν
τῇ Ἀττικῇ διαλέκτῳ δὲν ἔχει· τὴν αὐτὴν σημα-
σίαν ἔχει μόνον — ὅσον ἐγὼ οἶδα — ἐν Δελφικῇ
ἐπιγραφῇ (Dittenberger Syll.² 438, στίχ. 138,
163, 181), ἐνθα λέγεται· «αἱ δέ τι τούτων παρ-
βάλλοιτο τῶν γεγραμμένων»· ὁῦλον, ὅτι σημαίνει
ὅ,τι καὶ τὸ παρβαῖνω. (Πρβλ. τὸ Ἡλείκον «αἶ-
τιρ ταῦτα παρβαῖνοι», τὸ παρὰ Dittenb. 13, στίχ.
58 «ἕαν δέ τις παρβαῖνῃ τούτων τι, ἀποτεινέ-
τω . . .»). Ἐνταῦθα ἐπειδὴ ἔπεται ἀόριστος, ἡ φρά-
σις κανονικώτερον καὶ πληρέστερον θὰ εἶχεν ὥδε·
εἰ δέ κα τίς τι τούτων (τῶν γεγραμμένων) παρβά-
λληται — καθαράσθω.

τὸ ἱερόν. Ἰρός (= ἱρός) εἶναι τὸ Αἰολικόν· τὸ
ἱρός ὅμως δὲν εὐρέθη μέχρι τοῦδε ἐν Ἀχαϊκῇ ἐπι-
γραφῇ, ἀλλὰ μόνον τὸ ἱερός καὶ ἱαρός³. Τοῦ τρι-
συλλάβου ἱερός μόνον ποιοῦνται χρῆσιν ἡ Δωρικὴ,
ἡ Ἀρκαδικὴ καὶ ἡ Κυπρία διάλεκτος.

καθαράσθω. Μετὰ τὰς ἀπαγορεύσεις ἔπεται ἡ
ποινὴ τῆς παραβάτιδος. Ἀντὶ τοῦ μέσ. ἀορ. ἐκα-
θαράμην (Ἀττ. ἐκαθηράμην) ἡδύνατο νὰ ἔχη τὸν
ἐνεργ. ἐκάθηρα· πρβλ. «οἱ δέ κα τις παρὰ τὸν
νόμον ποιήσῃ, τό τε ἱερόν καὶ τὸ τέμενος καθαι-
ρέτω καὶ ἐπιρεζέτω, ἢ ἔνοχος ἔστω ταῖς ἀσεβείαις» (ἐκ
Κρήτης Dittenb. Syll.², 560 στ. 29), ἡ ἐπιγραφὴ
τῆς Ἀνδανίας (στ. 68) ἔχει «ὅταν . . . καθαίρει».
Καθαράμενον ἐξ ἐπιγραφῆς τῶν Κλεωνῶν (Ziehen

¹ Καὶ ἡ περὶ γίνεται (πέρ καὶ εἶτα) πάρ· πρβλ. Ἡλείκον «πάρ
πολέμω».

² Ἰδὲ Herwerden Lex. ἐν λέξει πάρ. Collitz 1615, 6 (Ἀχαιῶς)
πάρ τῶν ἰδιωτῶν.

³ Collitz 1601, 1640b ἱαρόν, 1634, 4 ἱερά, 1669, 5 ἱεροποιοί.
Ἱερός λέγουσι καὶ οἱ Αἰολεῖς.

Leges Sacrae II ἀρ. 50 στ. 14/15). «Χοῖροι δύο
καθῆραι τὸ ἱερόν» (Ἀρχ. Ἐφ. 1883, 120, 50 καὶ
στίχ. 122, 19 «τῷ καθῆραντι τὸ ἱερόν»). Χοῖρος
τὸ ἱερόν καθῆραι III (Bull. Corr. Hell. τόμ. VI
σελ. 22, στ. 180), χοῖρος τὴν νῆσον καθάρασθαι
HHI (τόμ. XIV, σελ. 493, σημ. 7), χοῖρος τὸ ἱε-
ρόν καθάρασθαι (τόμ. XV, σελ. 291, στ. 20). Ὡστε
ὁ καθαρμός, ὃν ἐπιτάσσει ὁ νόμος, οὐδὲν ἄλλο εἶναι
ἢ χρηματικὴ ζημία τῆς παραβάτιδος· τοῦτο διδά-
σκουσι τὰ παρατεθέντα χωρία ἐκ τῶν ἐπιγραφῶν.

Διάφορος εἶναι ἡ ὑπὸ τοῦ τῆς Λυκοσούρας νόμου
ἐπιβαλλομένη ποινὴ· οὗτος ἐν στίχ. 7-9 λέγει τάδε·
«[εἰ] δ' ἄν τις παρὲνθῃ ἔχων [τ]ι τῶν ἀστάλα(κ)ω-
λύει, ἀναθέτω ἐν τὸ ἱερόν». Αὐστηρότατος ὅμως
εἶναι ἐν τῇ ἐπιβολῇ τῆς ποινῆς ὁ τῆς Ἀνδανίας· οὗ-
τος οὐ μόνον διατάσσει τὴν ἀνάθεσιν εἰς τὸ ἱερόν τῶν
ἐνδυμάτων, ἀλλὰ καὶ τὴν σωματικὴν βλάβην (διὰ
μαστιγώσεως ἰσως, δεσμῶν) τῶν γυναικῶν· στ. 25.

παρσεβέουσα. Τὸ παρσεβέω νῦν τὸ πρῶτον ἐνταῦθα
ἐμφανίζεται. Παρσεβῶ σημαίνει σχεδὸν ὅ,τι καὶ
τὸ ἀσεβῶ. Διὰ τῆς προθ. παρὰ δηλοῦται ἡ ἔν-
νοια τῆς παραβάσεως, ὅπως ἐν τῷ παρβάλληται
(στίχ. 8). Παρασεβῶ ἐξ ὑποτιθεμένου παρα-σε-
βῆς (παρσεβῆς) ἔχει ὅμοια τὰ ἐξῆς· περιπαθέω
(περιπαθῆς), συμπαθέω (συμπαθῆς), συνεργῶ (συν-
εργός), παρανομῶ (παράνομος) κ ἄ.. Δὲν εἶναι δη-
λαδὴ σύνθετον ἐκ τῆς παρὰ καὶ τοῦ σεβῶ, ὅπερ
ἀσύστατον. Παρσεβέουσα ἀσυναίρετον ὡς καὶ τὸ
πορφυρέαν.

B'.

Δαματρί[οις]. . . Κατὰ τὸν ἀντιγράψαντα καὶ
τὸν δεύτερον τοῦτον νόμον μετὰ τὰ σφζόμενα γράμ-
ματα εἶποντο καὶ ἄλλα, ἅτινα νῦν δὲν σφζονται.
Ὡστε ἡ λέξις πρέπει νὰ συμπληρωθῇ, ὡς συνε-
πληρώσαμεν¹. Ἦτοι ἔχομεν ἐνταῦθα τὸ μόνον λεί-
ψανον — τὴν ἀρχὴν — ἐτέρου ἱεροῦ νόμου. Ὁ νό-
μος οὗτος² πιθανῶς δὲν εἶναι σύγχρονος τῷ πρώτῳ·
ἦτοι εἶναι ἢ παλαιότερος ἢ μεταγενέστερος αὐτοῦ.

ΑΝΤΩΝΙΟΣ ΧΡ. ΧΑΤΖΗΣ

¹ Ἄν μὴ συμπληρώσωμεν οὕτω, ἐνδέχεται νὰ ἀναγνωσθῇ Δαματρί
κλπ.

² Δυστυχῶς ὁ λίθος οὗτος δὲν ἀνευρέθη.

ΝΕΑΙ ΕΡΜΗΝΕΙΑΙ ΑΝΑΓΛΥΦΩΝ

ΕΚ ΤΟΥ

ΑΣΚΛΗΠΕΙΟΥ ΤΩΝ ΑΘΗΝΩΝ

Ἡ πρὸ τριάκοντα καὶ δύο ἐτῶν ἀνασκαφὴ τοῦ ὑπὸ τὴν Ἀκρόπολιν Ἀσκληπείου τῶν Ἀθηναίων ἔφερεν εἰς φῶς, ὡς γνωστὸν, μέγα πλῆθος ἀναθηματικῶν ἀναγλύφων, ἀναφερομένων κυρίως εἰς τὴν λατρείαν τοῦ Ἀσκληπιοῦ καὶ τῆς οἰκογενείας αὐτοῦ. Τὰ ἀνάγλυφα ταῦτα πολλάκις μέχρι τοῦδε ἐμελετήθησαν εἴτε ἐν τῷ συνόλῳ αὐτῶν (von Duhn, P. Girard), εἴτ' ἐν τοῖς καθ' ἕκαστον (Ziehen, Körte, Blinkenberg, Thrämer, Löwy κτλ.) καὶ δὴ πρὶν ἢ συγκολληθῶσι καὶ συγκαταταχθῶσιν ἐν τῷ Ἑθνικῷ Μουσείῳ, — ἔνθα νῦν ἀνέτως δύναται τις νὰ μελετήσῃ αὐτά, πάσης εὐκολίας παρεχομένης πρὸς τοῦτο ὑπὸ τῶν ἐφόρων τοῦ Μουσείου κκ. Β. Στάη καὶ Π. Καστριώτου — καὶ μετὰ τὴν ὑπὸ τοῦ δεξιωτάτου κ. Καλούδη τεχνίτου τοῦ Μουσείου, τῇ ἐπιβλέψει τῆς ὑπηρεσίας, γενομένην συγκόλλησιν, ἥτις πολλὰ τὰ διεσπῶτα συνήνωσε καὶ πολλὰ τὰ σκοτεινὰ διεφώτισεν.

Ἡ δὲ νῦν περὶ τῶν ἀναγλύφων τούτων ἐπικρατοῦσα γνώμη εἶναι ὅτι ἡ ἀρχαιολογικὴ ἐπιστήμη μικρὸν ἔχει νὰ ὠφεληθῇ ἐκ τῆς περαιτέρω μελέτης καὶ ἐξετάσεως αὐτῶν, ὡς τελείως ἐξαντλήσασα αὐτά. Ἐπιχειρήσας ὅμως ἐσχάτως τὴν ἐκ νέου συστηματικὴν καταγραφὴν αὐτῶν ἐπίσθην ὅτι μᾶλλον τὸ ἀντίθετον εἶναι ἀληθές καὶ ὅτι ἐπιβάλλεται ἡ ἐξ ἀρχῆς μελέτη αὐτῶν, δυναμένη νὰ ἀγάγῃ οὐχὶ μόνον εἰς πλείστας νέας ἐρμηνείας ἐν τοῖς καθ' ἕκαστον, ἀλλὰ καὶ εἰς νέαν γενικὴν φύσεως πορίσματα ὡς πρὸς τὸ σύνολον αὐτῶν.

Τῇ φιλοφρόνῳ προσκλήσει τοῦ διευθυντοῦ τῆς Ἀρχαιολογικῆς Ἐφημερίδος ταύτης κ. Β. Στάη παρέχομεν ἐνταῦθ' ἀποδείξεις τινὰς τῶν ἐν λόγῳ πορισμάτων τῆς μελέτης ἡμῶν.

I.

Ὡς γνωστὸν, τὰ ἀνάγλυφα ταῦτα θεωροῦνται ἀναθήματα τῶν ὑπὸ τοῦ Ἀσκληπιοῦ θεραπευθέντων ἰδιωτῶν, προσωπικὸν ὅλως ἔχοντα χαρακτῆρα, καὶ δὴ εὐχαὶ καὶ εὐχαριστήρια αὐτῶν πρὸς τὸν θεὸν καὶ τὴν οἰκογένειαν αὐτοῦ, εἰκονίζοντα δὲ στερεοτύπως τοὺς ἰαθέντας μόνους, ἢ μετὰ τῶν οἰκογενειῶν αὐτῶν, σεβίζοντας τοὺς θεοὺς ἐν τῷ τεμένει αὐτῶν, θύοντας αὐτοῖς εὐχαριστήρια, ἐν τισὶ δὲ εἰκονίζοντα καὶ αὐτὴν τὴν σκηνὴν τῆς ἰάσεως. Ἡ ἐμὴ ὅμως μελέτη φέρει εἰς φῶς, ὅτι πρὸς τούτοις ὑπῆρχον ἐν τῷ Ἀσκληπείῳ Ἀθηναίων καὶ ἀνάγλυφα ἀναφερόμενα εἰς αὐτάς τας περὶ τοῦ Ἀσκληπιοῦ μυθικὰς παραδόσεις, ὡς καὶ εἰς τὴν ἱστορίαν τοῦ τεμένου αὐτοῦ, ἀκριβῶς ὅπως ἢ ἐν τῷ αὐτῷ Ἀσκληπείῳ ἀνακαλυφθεῖσα περίφημος ἐπιγραφή, ἢ τὰ χρονικά τοῦ τεμένου ἀναγράφουσα (ἴδε κατωτέρω ἀρρ. 1358).

Παράδειγμα τούτου ἔστωσαν τὰ ἐξῆς τέσσαρα ἀνάγλυφα (Α'-Δ'), τὰ μέχρι τοῦδε οὐδεμιᾶς τυγχόντα ἐρμηνείας:

Α'. Ἀριθ. 1351, (εἰκὼν 1).

**Ἀσκληπιοῦ ἔκθεσις ἐπὶ τοῦ Τιτθίου
ὄρους τῆς Ἐπιδαύρου.**

Πέντε τεμάχια ἀναγλύφου¹ εὑρεθέντα ἐν ταῖς

¹ Duhn: Arch. Zeitung 1877 S. 157 N° 47 (τὸ δεξιὸν κάτω τεμάχιον), S. 162 N° 22 (τὰ δύο ἄνω τεμάχια) καὶ S. 163 N° 74 (τὸ ἀριστερὸν κάτω τεμάχιον). — Sybel, Katalog der Sculpturen zu Athen (1881) S. 324, N° 4660 (τὸ δεξιὸν μεσαῖον τεμά-

ἀνασκαφῆς τοῦ Ἀσκληπείου τῶν Ἀθηνῶν, ἀποτελοῦντα δὲ τὸ ἀριστερὸν τέταρτον μέρος μεγάλης πλακῆς ὕψους 0,85 (τὸ σφζόμενον πλάτος εἶναι 0,28). Ἔργασία ἐπιμελὴς καὶ ἐκτέλεσις ὡραία, ἀνήκουσα εἰς τὰς ἀρχὰς τοῦ Δ' αἰῶνος π. Χ.



Εἰκὼν 1.

Ἐκ τῆς περιεργοτάτης καὶ μέχρι τοῦδε ἀνερμηνεύτου παραστάσεως σφζονται τὰ ἑξῆς. Ἀπὸ χιόν) καὶ S. 330 N° 4804 (τὸ δεξιὸν κάτω τεμάχιον). — V. Stais, *Marbres et bronzes du Musée National I*, 187, N° 1351. — Π. Καστριώτης, *Γλυπτὰ τοῦ Ἐθνικοῦ Μουσείου*, τομ. Α' σελ. 236 ἀρ. 1351.

τοῦ ἀριστεροῦ κάτω μέρους τῆς πλακῆς ἄρχεται ὑψούμενον κωνοειδῶς πρὸς τὸ δεξιὸν μέσον τῆς πλακῆς **ὄρος** ὑψηλὸν καὶ βραχυῶδες. Εἰς τὸ μέσον τοῦ ὄρους τούτου σχηματίζεται σπήλαιον, οὗ ἄνω ἴσταται πρὸς δεξιὰ μέγας **κύων ποιμενικός**, σφζόμενος μόνον κατὰ τὸ ὀπίσθιον ἤμισυ τοῦ σώματος. Ἐν δὲ τῷ σπηλαίῳ αὐτῷ συσπειρᾶται **ὄφις** τὴν κεφαλὴν ἐγείρων πρὸς δεξιὰ, ὅφ' ὃν εὗρηται **ὑφασμά τι, κίστην ἢ κάλαθον καλύπτον**. Ὅπισθεν καὶ κατωτέρω τῶν ῥηθέντων κυνὸς καὶ ὄφους εἰκονίζεται σπεύδων καὶ ἐπὶ τοῦ ὄρους ἀνερχόμενος **ἀνὴρ χλαμυδοφόρος**, ὅστις μόλις παρ-ελλὼν καμπὴν τοῦ βράχου καὶ εὐρεθείς πρὸ τοῦ σπηλαίου ἐν ᾧ ὁ ὄφις, ἀνατείνει ἐν θαυμασμῷ τὴν δεξιὰν καὶ σπεύδει ὥς ἵνα δι' ἀμφοτέρων τῶν χειρῶν ἀναλάβῃ τι ὑπάρχον πρὸ τοῦ ὄφους ἐν τῷ σπηλαίῳ. Κάτω τῶν ποδῶν τοῦ ἀνδρὸς τούτου εἰκονίζεται **δεύτερος κύων**, τοῦ αὐτοῦ γένους πρὸς τὸν πρῶτον, τρέχων ὥς ὁ ἀνὴρ πρὸς δεξιὰ καὶ κατὰ τὸ ὀπίσθιον μόνον ἤμισυ μέρος σφζόμενος. Καὶ ταῦτα μὲν ἐπὶ τοῦ ὄρους. Ὅπισθεν δὲ αὐτοῦ καὶ ὑπ' αὐτοῦ κατὰ τὸ κάτω μέρος τοῦ σώματος αὐτῶν καλυπτόμεναι ἴστανται, ἐπὶ δύο διαφόρων ἐπιπέδων, **δύο μορφὰι θεῶν**, δηλούμεναι ὥς τοιαῦται ὑπὸ τοῦ ὑπερφυσικοῦ αὐτῶν μεγέθους. Ἡ πρώτη, ἥς ὀπισθεν φύεται ὑψηλὸν **δένδρον φοίνικος**, οὗ οἱ κλάδοι ἥσαν ποτε χρώματι μόνον δεδηλωμένοι, εἶναι **νεαρὰ θεὰ** ἐν ἀχειριδῶται χιτώνι, ἐφ' οὗ ἐπιβλήμα, ἵσταμένη πρὸς δεξιὰ, τὴν ἀριστεράν θέτουσα ὑψηλὰ ἐπὶ τοῦ ὄρους, τὴν δὲ κεφαλὴν κλίνουσα πρὸς τὰ ἐμπρὸς ὥστε ἐπιβλέπουσα ἐπὶ τὴν ἐν τῷ σπηλαίῳ συμβαίνουσαν σκηνήν, ἐνῷ τῇ πρὸς τὰ κάτω φερομένη δεξιᾷ ἀνέχει πτυχήν τοῦ ἡνεμωμένου ἐπιβλήματος αὐτῆς. Δεξιόθεν αὐτῆς καὶ ἐπὶ ὑψηλοτέρου ἐπιπέδου ἴσταται μεγάλη **ἀνδρική μορφὴ θεοῦ**, ἥς τὸ ὄρος καλύπτει τὸ κάτω τῆς κοιλίας μέρος, περιβεβλημένου ἱμάτιον καταλείπον γυμνὸν τὸ δεξιὸν μέρος τοῦ στήθους καὶ τὸν δεξιὸν βραχίονα, ὃν κρατεῖ ὑψηλὰ ἀνατεταμένον, ὥστε στηρίζων αὐτὸν ἐπὶ σκῆπτρου ἀπολεσθέντος ἢ μᾶλλον ὥστε κρατῶν τι ἐν αὐτῇ πρὸς βολήν, ὥσπερ ὁ Ζεὺς τὸν κεραυνόν. Ἐν τῇ χειρὶ ταύτῃ ὑπάρχει ὀπή, ἥς ἢ πρὸς τὰ ἐμπρὸς κλίσις δεικνύει ἀσφαλῶς ὅτι δὲν ἐχρησίμευε πρὸς ἐνθεσιν σκῆπτρου, ἀλλὰ μᾶλλον κεραυνοῦ ἢ τοιοῦ-

του τινὸς μικροῦ καὶ πλαγίως προέχοντος μεταλλίνου προσθέτου συμβόλου. Ἀμφοτέρων τῶν μορφῶν τούτων αἱ κεφαλαὶ εἶναι ἀποκεκρουμένα· ἀλλ' ἐκ τῶν σφζομένων λειψάνων αὐτῶν σαφῶς δηλοῦται ὅτι ἀμφοτέραι ἀπέβλεπον εἰς τὰ ἐπὶ τοῦ ὄρους ἐν τῷ σπηλαίῳ συμβαίνοντα.

Ἡ παράστασις αὕτη φαίνεται εἰς πάντας τοὺς μέχρι τοῦδε δημοσιεύσαντας τὸ ἀνάγλυφον καὶ εἰς τοὺς ἀρχαιολόγους ἐπισκέπτας τοῦ Μουσείου ἡμῶν ὅλως αἰνιγματική καὶ δυσνόητος¹. Κατ' ἐμὲ ὅμως δύναται εὐχερῶς νὰ ἐρμηνευθῇ ὡς ἑξῆς:

Ἡ ἐν τῷ τεμένει τοῦ Ἀσκληπιοῦ ἀνακάλυψις τοῦ μνημείου, τὸ ὄρος, οἱ ὄφεις, οἱ κύνες καὶ ὁ τὰς χεῖρας τεταμέναις ἔχων καὶ σπεύδων ν' ἀναλάβῃ τι ἀνὴρ δύνανται νὰ προσαρμολογηθῶσιν ἄριστα εἰς τὴν περὶ τῆς γενέσεως τοῦ Ἀσκληπιοῦ παράδοσιν τῆς Ἐπιδαύρου, ἐξ ἧς ἤλθεν ὑπὸ τὴν Ἀκρόπολιν τῶν Ἀθηναίων ὁ Ἀσκληπιός. Ἀληθῶς ὁ Πausanias (II, 26, 4) διηγεῖται ἡμῖν ὅτι, καθ' ἃ ἔλεγον οἱ Ἐπιδαυριοὶ, ὁ πολεμικώτατος Φλεγίας ἤλθε ποτε εἰς τὴν Πελοπόννησον ἐπὶ προφάσει μὲν ἐπισκέψεως τῆς χώρας, ἔργῳ δὲ ἵνα κατασκοπεύσῃ τὸ πλῆθος καὶ τὸ ἀξιώμαχον τῶν ἐνοικούντων: «ὅτε δὲ παρεγένετο εἰς Πελοπόννησον, εἶπετο ἡ θυγάτηρ [Κορωνίς] αὐτῷ, λεληθυῖα ἔτι τὸν πατέρα οὐκ ἐξ Ἀπόλλωνος εἶχεν ἐν γαστρί. Ὡς δὲ ἐν τῇ γῇ τῇ Ἐπιδαυρίῳ ἔτεκεν, ἐκτίθησι τὸν παῖδα [Ἀσκληπιὸν] ἐς τὸ ὄρος τοῦτο ὃ δὴ Τίτιον ὀνομάζουσιν ἐφ' ἡμῶν, τηρικαῦτα δ' ἐκαλεῖτο Μύρτιον. Ἐκκειμένῳ δὲ ἐδίδου μὲν οἱ γάλα μία τῶν περὶ τὸ ὄρος ποιμαίνοντων αἰγῶν, ἐφύλασσε δὲ ὁ κύων ὁ τοῦ αἰπολίου φρουρός. Ἀρεσθάνης δέ, ὄνομα γὰρ τῷ ποιμένι τούτῳ ἦν, ὡς τὸν ἀριθμὸν οὐχ εὖρισκεν ὁμολογοῦντα τῶν αἰγῶν καὶ ὁ κύων ἅμα ἀπεσπάει τῆς ποιμένης [ἡ πόρεϊ κτλ.]: οὕτω τὸν Ἀρεσθάναν εἰς πᾶσαν φασὶν ἀφικνεῖσθαι ζητήσεως, εὐρόντα δὲ ἐπιθυμῆσαι τὸν παῖδα ἀνελεῖσθαι καὶ ὡς ἐγγὺς ἐγένετο, ἀστραπὴν εἶδεν ἐκλάμπασαν ἀπὸ τοῦ παιδός, νομίσαντα δὲ εἶναι

¹ Ὁ κ. von Duhn (ἔ. ἀ. σελ. 162) γράφει: «Zu finden wie die Darstellung zu ergänzen und zu erklären sei, muss einem glücklichen Blick vorbehalten bleiben. Τὸν δὲ κ. Στάην (ἔ. ἀ.) δικαίως τόσον ἐξένισεν ἡ παράστασις, ὥστε φρονεῖ ὅτι τὸ ἀνάγλυφον καίπερ ἀνακαλυφθὲν ἐν τῷ Ἀσκληπιεῖ τῶν Ἀθηναίων «n'appartient pas évidemment à la série des reliefs votifs à Esculape».

θεῖόν τι, ὥσπερ ἦν, ἀποτραπέσθαι***. Ὁ δὲ¹ αὐτίκα ἐπὶ γῇ καὶ θάλασσαν πᾶσαν ἡγγέλλετο τὰ τε ἄλλα ὁπόσα βούλοιτο εὐρίσκειν ἐπὶ τοῖς κάμνουσι καὶ οὐκ ἀνήστοι τεθνεώτας κτλ.».

Νομίσματα τῆς ἱερᾶς Ἐπιδαύρου κοπέντα ἐπὶ Ἀντωνίνου τοῦ Εὐσεβοῦς καὶ ἐπὶ Καρακάλα² — ὧν ἐν καὶ τὸ ἐνταῦθα ἀπεικονιζόμενον (Εἰκὼν 2) κομμάτιον τῆς συλλογῆς τοῦ Ἐθνικοῦ ἡμῶν Νομισματικοῦ Μουσείου — παριστῶσιν ὡς οἶόν τε περιληπτικῶς τὴν σκηνὴν ταύτην τῆς ἀνακαλύψεως τοῦ βρέφους Ἀσκληπιοῦ. Ὑπὸ δύο δένδρα μεγάλα, κυπάρισσον καὶ ἐλαίαν (;), δηλοῦντα τὸ κατάρυτον τοῦ Τιθίου ὄρους, αἷθ' θηλάζει τὸ βρέφος Ἀσκληπιόν, καθ' ἣν στιγμὴν ὁ ποιμὴν Ἀρεσθάνης ἀνακαλύψας αὐτὸ τείνει ἐν θαυμασμῷ τὴν δεξιάν καὶ σπεύδει ὡς «ἐπιθυμῶν τὸν παῖδα ἀνελεῖσθαι». Ἀλλ', ὡς ἀμέσως βλέπει πᾶς τις, ὁ ἐπὶ



Εἰκὼν 2.

τοῦ ἀναγλύφου ἡμῶν ἐπὶ τοῦ ὄρους ἀνερχόμενος ἀνὴρ, ὁμοίως ἐν θαυμασμῷ προτείνει τὴν δεξιάν καὶ ὁμοίως σπεύδει ἵνα ἀναλάβῃ τι πρὸ τοῦ ὄρεως καὶ ὑπὸ τὸν κύνα ποθ' εὐρισκόμενον ἐν τῷ νῦν ἀπολεσθέντι μέρει τοῦ σπηλαίου. Ὁ κύων δὲ οὗτος βεβαίως εἶναι ὁ τοῦ βρέφους Ἀσκληπιοῦ φύλαξ κύων τῆς παραδόσεως· ὁ δὲ ὄφις, τὸ ἕτερον τῶν ἱερῶν ζώων

¹ Ὁ Καββαδίας (τὸ ἱερόν τοῦ Ἀσκληπιοῦ σ. 10) παρανοεῖ τὸ χωρίον τοῦτο ἀναφέρον τὸ ὅτι εἰς τὸν Ἀρεσθάναν, ἐνθ' ὃ χωρίον σαφῶς ἀναφέρεται εἰς τὸν Ἀσκληπιόν καὶ τὴν ταχεῖαν ἐξάπλωσιν τῆς φήμης αὐτοῦ. Ὡς παρατηρήθη καὶ ὑπὸ ἄλλων (Thrämer, Aresthanas: Pauly-Wissowa Real-Encyklop. σελ. 668) εἰς τὸ τέλος τῆς παρὰ Pausanias περὶ Ἀρεσθάναν διηγήσεως, ἐξέπεσαν τοῦ κειμένου ἄλλαι λεπτομέρειαι ἀναφερόμεναι εἰς τὴν παιδικὴν ἡλικίαν τοῦ Ἀσκληπιοῦ, μεθ' ἧς ἤρχοντο τὰ περὶ τῆς φήμης καὶ ταχίστης διαδόσεως τῆς λατρείας τοῦ Ἀσκληπιοῦ.

² Svoronos, Numismatique de la Crète ancienne p. 120. — Kekulé, Mem. dell. Instit. II pl. IV 2. — Inhoof-Blumer and Persy Gardner, Num. comm. on Pausanias, Pl. I, I pag. 42-43. — Hitzig-Blümner, Pausanias Taf. XVIII, 3. — Defrasse - Lechat, Epidaure p. 25 (fig.). — Daremberg et Saglio, Dict. des antiquités: Aesculapius p. 124, fig. 160. — Panofka, Asklepios pl. 1, 2. — Müller D. M. II 759. — Blinkenberg, Asklepios pag. 12 (εἰκὼν).

τοῦ Ἀσκληπιοῦ καὶ ἀχώριστος αὐτοῦ «θεράπων» (Αἰλιαν. π. ζῳών 8,12), βεβαίως ἐτέθη πρὸς ἄμεσον δῆλωσιν ὅτι Ἀσκληπιὸς εἶναι ὁ ὑπὸ τῆς αἰγὸς θηλαζόμενος ἀρτίτοκος παῖς. Ὁμοίως ἄνω τῆς τὸ βρέφος Δία θηλαζούσης αἰγὸς τῶν νομισμάτων τοῦ Αἰγίου¹ καὶ ἄνω εἰς τὸ αὐτὸ βρέφος Δία θηλαζούσης κυνὸς τῶν νομισμάτων τῆς Κυδωνίας² ἐτέθησαν πρὸς δῆλωσιν τοῦ θεοῦ ὁ ἀετὸς καὶ ὁ κεραυνὸς τὰ χαρακτηριστικὰ τοῦ Διὸς σύμβολα. Τὸ ὑπὸ τὸν ὄφιν ἐπὶ τοῦ ἀναγλύφου ἡμῶν εὐρίσκόμενον ὕψασμα καὶ ὁ ὄν φαίνεται καλύπτον κάλαθος, ἢ ἄλλο τι ὁμοίσιμον κιβώτιον, δύνανται νὰ ἐρμηνευθῶσιν ὡς τὰ ὑπὸ τῆς μητρὸς Κορωνίδος παρὰ τῷ ἐκθέτῳ κατὰθεθέντα σπάργανα, γνωρίσματα καὶ δῶρα, ὧν φύλαξ αὐθόρμητος προσῆλθεν αὐτὸς ὁ εὐθύς κατόπιν ἀποθῆς ἱερὸς τῷ Ἀσκληπιῷ ὄφιν. Ὅτι δὲ ὁ σπεύδων νὰ ἀναλάβῃ τὸ βρέφος εἶναι ὁ ποιμὴν Ἀρεσθάνης, δηλοῦται καὶ ὑπὸ τοῦ συνοδούντος καὶ συνιχνηλατοῦντος αὐτῷ δευτέρου ποιμενικοῦ κυνός. Σημειωτέον δ' ὅτι ὁ μῦθος τῆς ὑπὸ αἰγὸς καὶ κυνὸς θηλάσεως καὶ φυλάξεως τοῦ ἀρτίτοκου Ἀσκληπιοῦ εἶναι ἐντελὲς παρὰλλήλος τοῦ κρητικοῦ ἐκείνου μύθου καθ' ὃν τὴν τὸ βρέφος φυλάττουσαν νύμφην Αἶγα ἐφύλασσε κύων χρυσοῦς (Ἀντων. Λιβεραι. 36· πρβλ. Σβορώνου ἐν Ἀρχ. Ἐφ. 1893 σελ. 6).

Οἱ δὲ ὀπισθεν τοῦ ὄρους καὶ ἐπ' αὐτοῦ ἰστάμενοι ὡς θεαταὶ τῆς σκηνῆς βεβαίως εἶναι οἱ προστάται τοῦ βρέφους ἐπιτόπιοι θεοί. Ὁ μεταξὺ αὐτῶν ὑψόμενος φοῖνιξ ἄγει ἡμᾶς ἀμέσως εἰς τὴν σκέψιν ὅτι οὗτοι εἶναι οἱ ὑπὸ φοῖνικα¹ ἐν Δήλῳ γεννηθέντες ὑπὸ τῆς Λητοῦς καὶ σὺν αὐτῇ παλαιόθεν καὶ μεγάλως ἐν Ἐπιδαύρῳ λατρεύμενοι ἀδελφοὶ Ἀπόλλων καὶ Ἀρτεμις. Ἀληθῶς ὁ μὲν εἶναι αὐτὸς ὁ πατήρ τοῦ Ἀσκληπιοῦ καὶ πρῶτος κύριος τῶν ἱερῶν ὁρέων τῆς Ἐπιδαύρου Ἀπόλλων ὁ Μαλεάτας τοῦ Κυνορτίου ὄρους, ὁ ἐπικαλούμενος «πατήρ» τοῦ «παιδός» καὶ «νιόυ Φοῖβου» Ἀσκληπιοῦ· ἡ δὲ Ἀρτεμις ἀναφέρεται ἐν ταῖς παραδόσεσι περὶ τῆς γεννήσεως τοῦ Ἀσκληπιοῦ ὡς φρουρὸς τῆς τιμῆς τοῦ

ἀδελφοῦ Ἀπόλλωνος καὶ τιμωρὸς τῆς Κορωνίδος¹, λατρευομένη μάλιστα ἐπὶ τε τοῦ Κυνορτίου καὶ ἐπὶ τοῦ Κορύφου, ὁρέων τῆς Ἐπιδαυρίας, ἄρα καὶ ὁρέων θεᾶ ὡς ἡ ἐπὶ τοῦ ὄρους τοῦ ἀναγλύφου ἡμῶν ἀναπαυομένη.

Πρὸς ἀποδοχὴν τῆς ἀμέσως ὑπὸ τὸν φοῖνικα ἰσταμένης παρθενικῆς μορφῆς ὡς Ἀρτέμιδος οὐδὲν βλέπω τὸ κωλύον· ἡ μορφή ὅμως τοῦ ἄρρενος θεοῦ, ἰδίως ἡ μεγαλοπρεπὴς αὐτοῦ στάσις καὶ ὁ τρόπος καθ' ὃν ἔχει ἀνατεταμένην τὴν δεξιάν, συμφωνοῦσι μᾶλλον πρὸς παράστασιν Διὸς ἢ Ἀπόλλωνος. Ἡ ὀπὴ μάλιστα, ἡ εἰς τὸ κάτω μέρος τῆς κλειστῆς δεξιᾶς χεὶρὸς τοῦ θεοῦ ὑπάρχουσα, ἔχουσα κλίσιν πρὸς τὰ ἐμπρὸς καὶ οὐχὶ κάθετον, ἐνδεικνύει σαφῶς τὸν κεραυνὸν ὡς πιθανώτερον τοῦ σκῆπτρου φόρημα αὐτῆς, ἀναγκάζουσά με νὰ παραδεχθῶ ὅτι πράγματι πρόκειται περὶ Διὸς τοσοῦτω μᾶλλον καθ' ὅσον ἡ ἐκ τοῦ μύθου τῆς ἐκθέσεως τοῦ βρέφους Ἀσκληπιοῦ ἀναφερομένη ὡς «ἀπὸ (ἀπο;) τοῦ παιδός» ἐκλάμψας ἀστραπὴ δυνατόν νὰ ἐδηλώθῃ ὑπὸ τοῦ ποιήσαντος τὸ ἀνάγλυφον ἡμῶν ὡς ἐκλάμπουσα ἀπὸ τοῦ ἐν τῇ ὡς πρὸς βολὴν ὑψωμένη δεξιᾷ τοῦ Διὸς προσθέτου μεταλλίνου κεραυνοῦ, αὐτοῦ ἐκείνου δι' οὗ ἔμελλε νὰ κεραυνωθῇ ὁ Ἀσκληπιὸς βραδύτερον, ὅτε ἀνίστα τοὺς νεκρούς. Ἐν τοιαύτῃ περιπτώσει ὁ πατήρ Ἀπόλλων δυνατόν νὰ εἰκονίζετο εἰς τὸ ἀπολεσθὲν ἕτερον ἄκρον τοῦ ἀναγλύφου, ἔνθα ἴσως εὐρίσκετο καὶ ὁ Ἑρμῆς ὁ ἐν ἄλλῳ ἀναγλύφῳ² ἀπαντῶν ὡς προστάτης καὶ φύλαξ τοῦ ὑπὸ τῆς αἰγὸς τρεφομένου Ἀσκληπιοῦ.

Β'. Ἀριθ. 1358 (εἰκὼν 3).

Ἀφιξίς Ὑγείας καὶ διακόνου τοῦ Ἀσκληπιοῦ εἰς Ἀθήνας, Τηλεμάχου τοῦ Ἀχαρνέως ὑπαπαντῶντος.

Δεξιὸν τμήμα ἀναγλύπτου πλάκῃς³ ἀποκεκρουμένης καὶ κατὰ τὸ ἄνω αὐτῆς μέρος. Ἐπίσης ἐλ-

¹ Παυσαν. II, 26, 5. — Φερεικὺδ. ἀποσπ. 8.

² Kekulé, L' infanzia di Esculapio: Memorie dell' Instituto II (1865) p. 123. Tav. IV, 2.

³ Duhn: Archaeol. Zeitung 1877, S. 161, N° 69. — Sybel, Katalog der Sculpturen zu Athen S. 311, N° 4311. — V. Stais, Marbres et bronzes du Musée National I p. 189 N° 1358. — Π. Κατριώτης, Γλυπτὰ τοῦ Ἑθν. Μουσ. Α' σ. 237 ἀρ. 1358.

¹ Imhoof-Blumar and P. Gardner ξ. ἀ. pl. R XIV σ. 85.

² I. Σβορώνου, Τύποι ἀναφερόμενοι εἰς τὴν ἐν Κρήτῃ παιδοτροφίαν τοῦ Διός: Ἀρχαιολ. Ἐφημ. 1893 σελ. 9 κ. ἐξ. Πίν. 1, 4. Ἰδε καὶ ἐν τῷ περιοδικῷ τῶν Ἀθηναίων Ἐστία τοῦ 1893 ἀρ. 53 σελ. 31.

³ Ἰδε Β. Στάη, Πυξίς ἐξ Ἑρετρίας: Ἐφημ. Ἀρχαιολ. 1902 σελ. 130 κ. ἐξ. Πιν. 5-6.

λείπει μικρὸν μέρος τῆς κάτω δεξιᾶς γωνίας. Τὸ νῦν ὕψος εἶναι 0,36, τὸ δὲ πλάτος 0,18. Ἐργασία ἀρίστη καὶ λεπτοτάτη τοῦ τέλους τοῦ Ε' αἰῶνος. Μάρμαρον πεντελίστιον.

Ἐπὶ προεξεχούσης ταινίας τοῦ μαρμάρου, δηλούσης τὸ ἔδαφος, ἵσταται πρὸς ἀριστερὰ **ἀνὴρ παγωνοφόρος** μετ' εἰκονιστικῶν χαρακτηριστικῶν θνητοῦ, βαίνων ἐπὶ τοῦ δεξιοῦ ποδὸς προτεταγμένου, φέρων ταινίαν περὶ τὴν κόμην, περὶ δὲ τὸ σῶμα βραχὺν μέχρι τῶν κνημῶν ἐξικνούμενον χιτῶνα, γυμνὸν καταλείποντα τὸ ἄνω μέρος τοῦ σώματος καὶ ἀπὸ τῆς ζώνης πάλιν καταπίπτοντα, ὡς τὸ ἐνδυμα τῶν πρὸς θυσίαν παρασκευαζομένων. Ἐν τούτοις τὸ ἄνω μέρος τοῦ σώματος περιβάλλεται ὑπὸ χλαμύδος ἀπὸ τοῦ ἀριστεροῦ ὤμου καὶ βραχίονος κατερχομένης πρὸς τὸν δεξιὸν γόμφον, ὁπόθεν ἀνέρχεται ὑπὲρ τὸν προτεταγμένον δεξιὸν βραχίονα, ἀφ' οὗ κατέρχεται πάλιν πρὸς τὰ ἐμπρός. Ἡ προτεταγμένη δεξιὰ αὐτοῦ ἐκράτει, ὡς φαίνεται ἐκ τοῦ σχηματισμοῦ τῶν δακτύλων, τὰ χρώματι μόνον δεδηλωμένα ἡνία **δύο ἵππων ἄρματος** ἀπέναντι αὐτοῦ ἵσταμένων, ὧν ὅμως ἐσώθησαν μόνον αἱ παραλλήλως τεθειμέναι κεφαλαὶ μετὰ μικροῦ μέρους τοῦ τραχήλου. Ἡ ἀριστερὰ αὐτοῦ κρατεῖ παρὰ τὴν ὀσφὺν **πίλον κωνικόν**, ὡς ὁ τῶν Ἀθηναίων ἱππέων.

Εἰς τὸ βάθος, ἀκριβῶς ὀπισθεν τῆς κεφαλῆς τῶν ἵππων καὶ **ἐπὶ βραχάδους ἐδάφους**, εὐρισκομένου **ἐπὶ ὑψηλοτέρου πεδίου** καὶ δὴ εἰς τὸ ὕψος τῶν τραχήλων τῶν ἵππων, βαίνει πρὸς τ' ἀριστερά, ὡς ἡρέμα ἀνερχομένη **ἰκέτις**, ἢ μᾶλλον **θεά τις κόρη** (νῦν ἀκέφαλος), περιβεβλημένη πᾶν τὸ σῶμα δι' ἱματίου, τὴν μὲν ἀριστεράν ἔχουσα παρὰ τὴν κοιλίαν προτεταγμένην, τὴν δὲ δεξιάν ἴσως πρὸ τοῦ στήθους ἀνυψουμένην ἐν τῷ ἱματίῳ, κατὰ τὸ πλεῖστον ὅμως ἀφανῆ νῦν, ὡς μετὰ τῆς κεφαλῆς ἀποκρουσθεῖσαν.

Ἡ ἐπιφάνεια τῆς πλακῆς, ἡ ὀπισθεν τῶν μορφῶν σχηματίζουσα τὸ βάθος τῆς εἰκόνος, εἶναι παραδόξως ἀνώμαλος, δηλοῦσα ἴσως τὰ πλευρὰ βουνοῦ ἢ ὄρους¹, οὗ προεξοχὴ ὁ βράχος, ἐφ' οὗ βαδίζει ἡ θεά.

¹ Ὁ Duhn ἔ. ἀ. σημειοῖ τὸ πρᾶγμα ὡς ἑξῆς: «Merkwürdig ist, dass die Grundfläche gegen den erhobenen Rand r. sich nicht scharf abhebt, sondern sanft ansteigend in den-

Ἡ περίεργος παράστασις αὕτη ἐθεωρήθη ὑπὸ πάντων μυστηριώδης: «Le sujet reste inexplicable» γράφει ὁ τελευταῖος περιγράψας τὸ ἀνάγλυφον κ. Β. Στάης. Νομίζω ὅμως ὅτι νῦν δύ-



Εἰκὼν 3.

ναται νὰ προταθῇ πιθανὴ τις ἐρμηνεία τοῦ μνημείου, καὶ δὴ ἡ ἐξῆς:

Ἐκ τοῦ ἀνωτέρω ὑπ' ἀρ. 1351 ἀναγλύφου εἰδόμεν ὅτι ἐν τῷ Ἀσκληπιείῳ Ἀθηνῶν παρὰ τὰ εἰς

selben übergeht». Ὁ Στάης γράφει «sol irregulier et rocheux». Ὁ Sybel: «Grund eingetieft und zum Rahmen vorgehend».

τὴν λατρείαν αὐτοῦ ἀναφερόμενα ἀνάγλυφα ὑπῆρχον ἄλλα ἀναφερόμενα εἰς τὴν ἱστορίαν τῆς λατρείας αὐτοῦ. Λοιπὸν ἐκ τῆς περιφήμου ἀττικῆς ἐπιγραφῆς τῆς περιεχούσης τὸ χρονικὸν τοῦ Ἀσκληπιείου καὶ ἀναφερομένης πρὸς τοῖς ἄλλοις εἰς τὴν ἐξ' Ἐπιδάουρου ἄφιξιν τοῦ Ἀσκληπιοῦ εἰς Ἀθήνας ἐπὶ Ἀστυφίλου ἄρχοντος (420/19 π. Χ.) καὶ τὴν ἐγκαθίδρυσιν τὴν λατρείας αὐτοῦ ὑπὸ τὴν Ἀκρόπολιν, γνωρίζομεν ὅτι ¹ ὁ Ἀσκληπιὸς μάλιστα ἐλθὼν ἐξ Ἐπιδάουρου διὰ θαλάσσης εἰς Ζέαν τοῦ Πειραιῶς καὶ ἐκεῖθεν ἀνελθὼν εἰς Ἀθήνας καὶ καταχθεὶς εἰς τὸ ὑπὸ τὴν Ἀκρόπολιν Ἐλευσίνιον μετεπέμψατο οἰκοθεὶν **διάκονον** κομισθέντα **ἐφ' ἄρματος ὑπαντηθέντος ὑπὸ Τηλεμάχου τοῦ ἐξ Ἀχαρνῶν**.

Ὁ κ. Σ. Δραγούμης, εἰς ὃν ὀφείλεται ἡ πληρεστέρα ἀνάγνωσις τῆς ἐπιγραφῆς, ἀνέγνωσεν ὀρθῶς, ἀντὶ δ(ρ)ά(κοντα), «διά(κονον)» δηλαδὴ νεωκόρον, ὑπηρέτην καὶ φύλακα οὐ μόνον τοῦ ἱεροῦ ἀλλὰ καὶ τοῦ παρ' αὐτῷ δράκοντος. Ἡ δὲ «ἐφ' [ἄρματος]» ἀνάγνωσις βεβαιούται, εἴτε περὶ διακόνου εἴτε περὶ ἱεροῦ ὅπως πρόκειται, ὑπ' ἀναλόγων ἀρχαίων χωρίων. Οὕτως ὁ Παυσανίας (II, 10, 3) διηγεῖται περὶ τοῦ ἐν Σικυῶνι Ἀσκληπιοῦ, «*φασὶ δὲ σφισιν ἐξ Ἐπιδάουρου κομισθῆναι τὸν θεὸν ἐπὶ ζεύγους ἡμιόνων, δράκοντι εἰκασμένον, τὴν δὲ ἀγαγοῦσαν Νικαγόραν εἶναι Σικυωνίαν, Ἀγασικλέους μητέρα, γυναικα δὲ Ἐχετίμου*». Μία δὲ τῶν ἐπιγραφῶν τῶν ἱαμάτων τοῦ θεοῦ τῆς Ἐπιδάουρου ἀναφέρει τὸν ἐξ Ἀλιεῶν φθισικὸν Θέρσανδρον ἰδόντα ἐν ἐνυπνίῳ τὸν Ἀσκληπιὸν ἐλαυνόμενον **ἐφ' ἄρματος** δρακόντων εἰς Ἀλιεῖς τῆς Ἑρμιονίδος, ἰδρῦσαντα δὲ κατ' ἀκολουθίαν τοῦ ἐνυπνίου τούτου τέμενος τοῦ Ἀσκληπιοῦ ἐν τῇ πατρίδι αὐτοῦ ². Δελφικῇ δ' ἐπιγραφῇ ³ πραγματευομένη περὶ τῆς μετακομίσεως τοῦ ἱεροῦ πυρὸς ἐκ Δελφῶν εἰς Ἀθήνας προσθέτει

«ἀγαγὼν δὲ καὶ τὸν τρίποδα ἐφ' ἄρματος ἀξίως τοῦ τε θεοῦ καὶ τοῦ ἡμετέρου δάμου καὶ ἀμῶν». Τέλος **ἱερὰ ἀγόμενα ἐφ' ἄρμάτων** βλέπομεν πολλάκις ἐπὶ νομισμάτων ¹.

Κατὰ ταῦτα τὸν ἐπὶ τοῦ ἀναγλύφου ἡμῶν πρὸ τῶν δύο ἵππων ἄρματος ἰστάμενον καὶ δραττόμενον τῶν ἡνίων αὐτῶν θεωρῶ ὡς Τηλέμαχον τὸν Ἀχαρνέα, ὑπαπαντῶντα τὸν ἐφ' ἄρματος κομισθέντα διάκονον.

Αὐτὸς ὁ λίαν παράδοξος τρόπος τῆς περιβολῆς τοῦ Τηλεμάχου, ὁ τῷ Duhn φανεὶς ὡς ἀνδρὸς παρασκευαζομένου ἵνα θυσιάσῃ (der höchst merkwürdig gekleidet ist . . . als wolle er bei einem Opfer ministrieren) ἀρμόζει κάλλιστα εἰς τὸν Τηλέμαχον τὸν καὶ ἐν ἄλλαις ἐπιγραφαῖς ² καυχώμενον ὅτι πρῶτος «*ἰδρύσατο τὸ ἱερόν καὶ τὸν βωμὸν τῷ Ἀσκληπιῷ*», «*πρῶτος ἰδρυσάμενος θυσίαις θεαῖς ὑποθήκαις*». Τὸ δὲ ἀμέσως ὑπὲρ τὸ ἄρμα βραχῶδες ὕψωμα θεωρῶ ὡς τὸ ὕψωμα ἐπὶ τοῦ ὁποίου ἰδρύτο τὸ **ὑπὸ τῇ πόλει** Ἐλευσίνιον, ἐν ᾧ κατηχθήθῃ ὁ Ἀσκληπιός, ἢ μᾶλλον εἰς αὐτὸ τὸ ὑπὸ τὴν Ἀκρόπολιν ὕψωμα, ἐφ' οὗ ἰδρύθη τὸ Ἀσκληπιεῖον. Τὴν δ' ἡρέμα ἀνερχομένην ἐπ' αὐτοῦ νεαρὰν κόρην ἐρμηνεύω ὡς τὴν ἅμα τῷ διακόνῳ ἐλθοῦσαν εἰς Ἀθήνας Ὑγίειαν. Τέλος δὲ τὸ ἀνώμαλον πεδίον τοῦ βάθους τῆς ὅλης εἰκόνης ἐκλαμβάνω ὡς δηλοῦν ἴσως τὰς κλιτύς τοῦ βουνοῦ τῆς τοῦ Ἐλευσινίου καὶ Ἀσκληπιείου ὑπερκειμένης Ἀκροπόλεως τῶν Ἀθηνῶν.

Πρὸς τὸ ἀνάγλυφον τοῦτο φαίνεται συνδεόμενον ἀμέσως καὶ τὸ ἐξῆς τεμάχιον:

Γ'. Ἀριθμ. 1360. (Εἰκὼν 4).

Ἀσκληπιὸς σκεπτόμενος. Ἀνάγλυφον ἐκ τοῦ Ἀσκληπιείου Ἀθηνῶν.³

Ἐκ δύο τεμαχίων ἀποτελεσθὲν τμήμα ἀναγλύφου, ἐλλιπὲς πανταχόθεν, ὕψους νῦν 0,14, πλά-

¹ Ἰδὲ π. χ. BMC. Alexandria pl. XXX 552-554. — Dattari Numi Alexandrini pl. XXVIII. 1103, 1108. — BMC. Ionia, p. XIII, 13 κτλ.

² CIA II 1050: Τηλέμαχος ἰδρύσατο τὸ [ἱερ]ὸν καὶ τὸν βωμὸν τῷ Ἀσκληπιῷ πρῶτος . . . τ]οῦ Ἀσκληπιοῦ . . . — Αὐτόθι 1442 [Τηλέμαχ]ός σε ἱέρωσε Ἀσκληπιῷ ἡδὲ δημοβόμοις πρῶτος ἰδρυσάμενος θυσίαις θεαῖς ὑποθήκαις. Ἰδὲ καὶ 1443.

³ Duhn: Arch. Zeitung 1877 S. 163 Nr 73. — Sybel, Ka-

¹ CIA II 1649. — A. Körte: Ath. Mitt. XXI (1896) σελ. 341. — P. Foucart, les grands Mystères d'Eleusis καὶ κυρίως Σ. Δραγούμης, ὁ Ἀσκληπιὸς ἐν Ἀθήναις: Ἐφημ. Ἀρχαιολ. 1901 σελ. 107: «[ἀ]νελθὼν (Ζεῦ(θ)[ε]ν) [μυστηρ]οῖς τοῖς μεγάλ[οις κατ]ή-γετο ἐς τὸ Ἐ[λε]υσίνιον καὶ οἰκοθεὶν [μεταπεμ]ψάμενος διὰ(κ)[ονον] ἡγ[α]γεν δεῦρε ἐφ' [ἄ]ρματος Τηλεμάχου [ἀπ]α[ντήσαντο]ς ἅμα ἡλ-θεν Ὑγί[ε]ια καὶ οὕτως ἰδρύθη [τὸ ἱερὸν] τόδε ἅπαν ἐπὶ Ἀστυ-φί[λου] ἄρχοντος Κυ[δαντίδου]».

² Inscriptiones Graecae IV, 952, 65. — Πρβλ. Benson ἐν Classical Review 1893 p. 185 καὶ Σβορώνον ἐν Διεθν. Ἐφημ. Νομ. Ἀρχαιολ. τόμ. I' (1907) σελ. 26, 1.

³ BCH XVIII p. 92. — Curtius: Arch. Anzeiger 1895 S. 105 κίεξ.

τους δὲ 0,20. Μάρμαρον πεντελήσιον. Τέχνη ἀρίστη καὶ λεπτοτάτη τῶν τελευταίων ἐτῶν τοῦ Ε' αἰῶνος π. Χ.

Ἐπὶ θρόνου, οὗ σώζεται μόνον τὸ κυρτὸν ἄκρον τῆς ἀνακλίσεως, κάθεται πρὸς δεξιὰ ἀνὴρ πωγωνόφορος κλίνων πρὸς τὰ ἐμπρὸς τὸ σῶμα, βαθύτερον δὲ τὴν στροφίῳ περιβεβλημένην βραχύκομον κεφαλὴν. Δι' ἀμφοτέρων δὲ τῶν χειρῶν, ὧν συμ-

πλέκονται οἱ δάκτυλοι, περιβάλλει ἐν τῶν γονάτων αὐτοῦ. Τὸ σῶμα αὐτοῦ καλύπτει χιτῶν μετὰ βραχειῶν χειρίδων, ἀπὸ δὲ τοῦ ἀριστεροῦ αὐτοῦ ὤμου κρέμαται ἔμπροσθεν καὶ ὀπισθεν ἱμάτιον κατερχόμενον ἐπὶ τῶν γονάτων ἔνθα περιβάλλουσιν αὐτὸ αἱ περὶ τὸ γόνυ συνηνωμένοι χεῖρες τοῦ θεοῦ. Οἱ ὀφθαλμοὶ αὐτοῦ ἀνοίγονται πρὸς τὰ κάτω, τὸ βλέμμα ὁμῶς φαίνεται πρὸς τὰ ἐμπρὸς διευθυνό-



Εἰκὼν 4.

μενον. Τὸ ὅλον τῆς στάσεως εἶναι ἀνδρὸς εἰς βαθείας σκέψεις βεβυθισμένου.

Ὁ Duhn δὲν καλεῖ Ἀσκληπιὸν τὸν εἰκονιζόμενον, οὗ ἡ ὅλη στάσις ἐνθυμίζει αὐτῷ τὴν τοῦ Ὀδυσσεως, καθ' ἣν στιγμὴν ἡ Εὐρύκλεια λούει

talog der Sculpturen zu Athen S 300 N^o 4066. — Arndt-Amelung, Photographische Einzelaufnahmen. Serie V (1902) S. 17 N^o 1239 (Löwy). — V. Staïs, Marbres et bronzes du Musée National I p. 189, 1360. — Π. Καστριώτης, Γλυπτὰ τοῦ Ἑθνικοῦ Μουσείου, τόμ. Α' σελ. 238, 1360.

τοὺς πόδας αὐτοῦ. Ἀλλ' οὐδ' Ὀδυσσεύς θεωρεῖ αὐτόν. Ὁ Sybel ἀφίνει αὐτὸν ἐπίσης ἀνώνυμον. Ὁ Löwy δ' ἐρμηνεύει αὐτὸν ὡς Ἀσκληπιὸν μετὰ προσοχῆς ἀκούοντα ἀσθενοῦς ἰκέτου. Τέλος ὁ Στάης καλεῖ αὐτὸν μετ' ἀμφιβολίας Ἀσκληπιὸν προσθέτων περὶ τοῦ ὅλου ὅτι εἶναι sujet obscur.

Καθ' ἡμᾶς οὐχὶ τόσον ὁ τόπος τῆς ἀνακαλύψεως τοῦ ἀναγλύφου ὅσον ἡ μεγάλη ὁμοιότης τῆς κεφαλῆς πρὸς πολλὰς κεφαλὰς τινῶν τῶν νομισμά-

των τῆς Ἐπιδαύρου καθιστᾷ βέβαιον ὅτι πρόκειται περὶ Ἀσκληπιοῦ.

Ὁ κ. Στάης ἀνεκοίνωσέ μοι νῦν τὴν ὑπόθεσιν ὅτι τὸ ἀνάγλυφον τοῦτο, τὸ συγχρόνως ἐν τῷ αὐτῷ Ἀσκληπιεῖῳ ἀνακαλυφθὲν καὶ τὸν Ἀσκληπιὸν ἐν περιέργῳ στάσει ἀνδρὸς βαθέως σκεπτομένου εἰκονίζον, ἴσως ἀπετέλει μέρος τοῦ προηγουμένου ἀναγλύφου ἡμῶν. Τὴν ὑπόθεσιν δὲ ταύτην καθιστᾷ λίαν πιθανὴν τὸ τε μάρμαρον καὶ ἡ πανομοιᾶ ἐργασίας τοῦ ἀναγλύφου. Ἄν λοιπὸν ἡ ὑπόθεσις αὕτη ἦτο ὀρθή — ὅπερ δὲν δύναται τις δυστυχῶς νὰ βεβαιώσῃ, ὡς νῦν ἀμφοτέρω τὰ ἀνάγλυφα εἶναι γύψω συμπεπληρωμένα καὶ στερεῶς ἐντετειγισμένα — θὰ εἴχομεν καὶ τὸ κύριον πρόσωπον τῆς ὅλης παραδόσεως, ἥτοι τὸν Ἀσκληπιὸν ἄρτι ἐγκαθιδρυθέντα ἐν Ἀθήναις καὶ βαθέως σκεπτόμενον περὶ τοῦ μέλλοντος τοῦ ἱεροῦ τῆς λατρείας αὐτοῦ ἐν Ἀθήναις, καθ' ἣν στιγμὴν ἀνέρχεται πρὸς αὐτὸν ἡ ἄρτι μετὰ τῶν ἱερῶν τῆς λατρείας αὐτοῦ ἀφικομένη Ὑγίεια, ἡ ὑπ' αὐτοῦ μεταπεμφθεῖσα.

Ἡ τεχνοτροπία ἀμφοτέρων τῶν ἀναγλύφων ἀνήκουσα εἰς τὰ τελευταῖα ἔτη τοῦ Ε' αἰῶνος π. Χ. ὑποδεικνύει — ἂν ἡ ἐρμηνεία ἡμῶν εἶναι ὀρθή — ὅτι μετὰ τὴν ἐν ἔτει 420/19 ἰδρυσιν τοῦ Ἀσκληπείου, ὁ ὑποδεχθεὶς τὸν θεὸν Τηλέμαχος ὁ Ἀχαρνεύς¹, ἂν μὴ αὐτοὶ οἱ ἱερεῖς τοῦ Ἀσκληπιοῦ, ἀνέθηκε τύπους ἀναφερομένους εἰς τὸ γεγονός τῆς ἐγκαθιδρύσεως. Ἴσως δὲ μεταξὺ τῶν ἀξίων θέας κοσμημάτων τοῦ Ἀσκληπείου, ἅτινα ἀναφέρει ὁ Πausanias (I, 21, 7) δεόν νὰ συγκαταλέξωμεν καὶ τὰ ἀληθῶς ὠραῖα ἀνάγλυφα ἡμῶν ταῦτα.

Δ'. Ἀριθμ. 1366.²

**Πομπὴ Ἀτθίδων κατερχομένη
ἐκ τοῦ Ἀσκληπείου.**

Δύο τεμάχια, δεξιὸν καὶ μέσον, ἀναθηματικοῦ

¹ Περὶ τοῦ δήμου τοῦ Τηλεμάχου ἴδε Kirchner, Prosopographia attica II N° 13561.

² Εἰκόνα τοῦ ἀναγλύφου τούτου ἴδε ἐν Σβορώνου, *Τὸ ἐν Ἀθήναις Ἐθνικὸν Μουσεῖον* Πίναξ XLV, 7. Ἐνταῦθα δὲν δίδομεν εἰκόνα τοῦ μνημείου τούτου διότι, ἕνεκα τῆς ἐν σκοτεινῷ μέρει τῆς αἰθούσης ἐντοιχίσεως αὐτοῦ, δύο φωτογραφῆσεις αὐτοῦ γενόμεναι τῇ ἐντολῇ τῆς Διευθύνσεως τῆς Ἀρχ. Ἐφημερίδος ἀπέτυχον.

ἀναγλύφου¹ ἐκ τοῦ Ἀσκληπείου τῶν Ἀθηνῶν. Μάρμαρον πεντελήσιον. Τέχνη τῶν ἀρχῶν τοῦ Δ' αἰῶνος. Σφζόμενον ὕψος 0,43, πλάτ. 0,45.

Ἀριστερᾷ, παρὰ τὴν παραστάδα εὑρεται κλῖμαξ *λιθίνη*, ἥς διακρίνονται τρεῖς βαθμίδες. Διὰ τῆς κλίμακος δὲ ταύτης κατέρχονται πρὸς ἀριστερὰ *τρεῖς κόραι*, ὧν ἡ τελευταία ὁρατὴ κατενώπιον, ἐνῶ δύο ἄλλαι κόραι κατελθοῦσαι ἤδη τῆς κλίμακος προηγούνται αὐτῶν, βαδίζουσαι πομπικῶς πρὸς ἀριστερά. Τῶν τριῶν πρώτων κορῶν ἐλλείπει τὸ ἄνω μέρος τοῦ σώματος, τῆς δὲ τετάρτης τὸ ἄνω τῆς ῥινὸς μέρος τῆς κεφαλῆς. Ἡ πέμπτη μόνη σφζεται σώα. Πᾶσαι δ' ἔχουσι τὴν δεξιὰν ὑπὸ τὸ ἐπίβλημα καὶ πρὸ τοῦ στήθους ἀνυψωμένην.

Πρόκειται ἡ περὶ σπανίας σκηνῆς ἱκετῶν *κατερχομένων* ἐκ τοῦ Ἀσκληπείου, ἡ πιθανώτερον περὶ μέρους τῆς *πομπῆς τῶν Ἐπιδαυρίων*, εἰς ἣν γνωρίζομεν ὅτι ἐλάμβανον μέρος καὶ Ἀτθίδες παρθένοι². Ἡ κλῖμαξ δ' εἶναι βεβαίως ἡ κατάρχουσα ἐκ τοῦ Ἀσκληπείου, ἂν μὴ ἐκ τοῦ Ἐλευσινίου, ἀμφοτέρων ἱερῶν κέντρων τῆς πομπῆς τῶν Ἐπιδαυρίων.

Εἶναι πάνυ λυπηρὸν ὅτι τὸ μοναδικὸν τοῦτο ἀνάγλυφον ἐσώθη τόσῳ κατεστραμμένον καὶ ἀτελές. Ἀληθῶς φαίνεται ὅτι εἶναι τὸ μόνον ὅπερ πληροῦ πῶς τὸ τόσον λυπηρὸν κενόν, ὅπερ ἤδη παρετήρησεν ὁ P. Girard³, ἥτοι τὴν ἐν μνημείῳ παραστάσιν τῶν Ἐπιδαυρίων ἢ Ἀσκληπιείων.

II.

Παρὰ τὰ *ιστορικῆς* φύσεως ἀνάγλυφα ταῦτα ὑπάρχουσιν ἐν τοῖς ἐκ τοῦ Ἀσκληπείου τῶν Ἀθηνῶν ἄλλα, ἀνερμηνεύτα μέχρι τοῦδε, ἅτινα διαφωτιζόμενα δύνανται νὰ πλουτίσωσι σπουδαίως τὰς μυθολογικὰς γνώσεις ἡμῶν τὰς ἀναγομένας εἰς τὴν οἰκογένειαν τοῦ Ἀσκληπιοῦ καὶ τὴν δρᾶσιν αὐτῆς. Ἐν ἐξ αὐτῶν εἶναι καὶ τὸ ἐξῆς, περιεργότατον ἀληθῶς.

¹ Sybel, Katalog der Sculpturen zu Athen S. 306 N° 4235 (τὸ παρὰ Καστριώτου ἐκ τοῦ ἀρχείου τοῦ Μουσείου σημειούμενον τεμάχιον Sybel S. 296 ἀρ. 4024 δὲν ἀνήκει ἐνταῦθα). — V. Staïs, Marbres et bronzes du Musée National I, 189, 1366 — Π. Καστριώτης, Γλυπτὰ τοῦ Ἐθν. Μουσείου, Α' σελ. 239, 1366.

² Mommsen, Feste S. 220 κέξ. — Σβορώνος: Διεθν. Ἐφημ. Νομισμ. Ἀρχαιολ. Δ' σελ. 365 κέξ. 369 κέξ..

³ L'Asclépiéion d'Athènes p. 37.

Ἀριθμ. 1353. (Εἰκὼν 5).

**Σφῦρος, ἥρως τῆς χειρουργικῆς, Μαχάονος
δὲ υἱὸς καὶ ἑγγονος τοῦ Ἀσκληπιοῦ,
ἐπὶ ἀναγλύφου ἐκ τοῦ Ἀσκληπείου
τῶν Ἀθηνῶν.**

Πλάξ ὀρθογώνιος πλάτους 0,47, ὕψους ἀρχικοῦ 0,78 (νῦν δὲ 0,67) μετὰ παραστάδων, ἀποκεκρουμένη κατὰ τὸ ἄνω αὐτῆς μέρος, ἀποτελεσθεῖσα δ' ἐξ ἐννέα τεμαχίων ἀναγλύφου λίαν ἐκτύπου εὐρεθέντων ἐν ταῖς ἀνασκαφαῖς τοῦ Ἀσκληπείου τῶν Ἀθηνῶν¹. Ἔργασία ἀμελῆς τοῦ Β' ἴσως αἰῶνος π. Χ.

Τὸ ἀνάγλυφον παριστᾷ **ἥρῳα**, νέον ὡς φαίνεται, γυμνόν, ἰστάμενον κατενώπιον, βαίνοντα ἐπὶ τοῦ δεξιοῦ ποδός, στηρίζοντα δὲ τὸν ἀριστερὸν πῆχυν ἐπὶ ἑρμῷ ἀγενείου τῆς τετραγώνου ἑργασίας κατ' ἐνώπιον τεθειμένου ἐπὶ βάσεως, ἑρμῷ ἐφ' οὗ ἔχει ἀποθέσει τὸ ἀπὸ τοῦ ἀριστεροῦ πῆχεως κρεμάμενον ἱμάτιον αὐτοῦ. Ἡ ἀριστερὰ χεὶρ φέρει **καρπούς καὶ ἄνθη μηκώνων**, ὡς φαίνεται, ἡ δὲ δεξιὰ ἔχει οὕτως ἐσχηματισμένους τοὺς δακτύλους ὡς εἰ ἐκράτει ἀπὸ τῆς λαβῆς ὀριζοντίως προτεταγμένον ὄργανόν τι πρόσθετον καὶ βραχύ. Ἡ κεφαλὴ, ὁ ἀριστερὸς ὤμος καὶ ὁ βραχίον καὶ τῆς δεξιᾶς ὁ καρπὸς τῆς χειρὸς εἶναι ἀποκεκρουμένα.

Ἐν τῷ πεδίῳ κάτω τῆς χειρὸς καὶ παρὰ τὸν δεξιὸν πόδα κατὰκειται, μετὰ τῆς κεφαλῆς πρὸς τὰ κάτω, **σφυρίον**, οὗ ἄνω εἶναι ἀναγεγλυμμένοι δύο **σμιλιωτοὶ ἐκκοπεῖς**.

Ἡ μορφή αὕτη παραμένει μέχρι τοῦδε ἀνερμήνευτος. Ὁ Duhn ὑπέλαβεν αὐτὴν ὡς Ἡρακλέα παρ' ὅλην τὴν ἑλλειψιν τῆς λεοντῆς καὶ τοῦ ῥοπαλοῦ, βασισθεὶς ἐπὶ τῶν ἐν τῇ ἀριστερᾷ χειρὶ καρπῶν, οὓς ἐξέλαβεν ὡς τὰ μῆλα τῶν Ἑσπερίδων, ἐνῶ τὰ ἐν τῷ πεδίῳ σύμβολα θεωρεῖ ὡς αὐλοὺς

καὶ πέλεκυν. Ὁ Sybel περιγράφει αὐτὸν ὡς ἀνώ-
νυμόν τινα θεὸν ἢ ἥρωα, φέροντα ἐν τῇ ἀριστερᾷ
ἄνθη. Τὰ δ' ἐν τῷ πεδίῳ σύμβολα καλεῖ σφυρίον
καὶ ἥλους. Ὁ κ. Στάης θεωρεῖ τὴν παράστασιν
ὡς δυσερμήνευτον καὶ περιγράφει ὁμοίως τῷ Sy-
bel τὰ σύμβολα αὐτῆς, μετὰ τῆς διαφορᾶς ὅμως



Εἰκὼν 5.

ὅτι ἀντὶ ἀνθέων βλέπει καρπούς ἐν τῇ ἀριστερᾷ
χειρὶ.

Τὸ κύριον σύμβολον τῆς παραστάσεως, τὸ σφυ-
ρίον, ἀρμόζει εἰς δύο γνωστούς ἡμῶν θεοὺς, τὸν
Ἥφαιστον καὶ τὸν Κάβειρον. Ἀλλὰ περὶ μὲν τοῦ

¹ Duhn: Archäol. Zeitung 1877 S. 164 Nr 80. — Sybel, Katalog der Sculpturen zu Athen (1881) S. 294 Nr 4011. — V. Staïs, Marbres et bronzes du Musée National I p. 183, 1353. — Π. Καστριώτης, Γλυπτὰ τοῦ Ἑθνικοῦ Μουσείου, Α' σελ. 237, ἀρ. 1353.

Ἡραίστου οὐδείς βεβαίως δύναται νὰ γείνη λόγος, ὁ δὲ Κάθειρος ἔχει μὲν ὡς σύμβολον τὸ σφυρίον¹, οἱ σμιλιωτοὶ ὅμως ἐκκοπεῖς καὶ οἱ καρποὶ οὐδέποτε ἀπαντῶσι παρ' αὐτῷ, ὡς ἄλλως οὐδέποτε εὐρίσκωμεν τοὺς Καθείρους ἐν οἰκῇ ποτε σχέσει πρὸς τὸν Ἀσκληπιόν, οὗ ἐν τῷ τεμένει ἀνεκαλύφθη τὸ παρὸν ἀναγλυφον.

Ἐν τῷ Ἀσκληπιακῷ κύκλῳ μίαν μόνον εὐρίσκω μορφήν δυναμένην νὰ ταυτισθῇ πρὸς τὴν ἐπὶ τοῦ ἀναγλύφου ἡμῶν· εἶναι δ' αὕτη ὁ ἔργονος τοῦ Ἀσκληπιοῦ καὶ υἱὸς τοῦ Μαχάονος **Σφῦρος**, γνωστὸς ἡμῖν ἐκ μόνου τοῦ ἐξῆς χωρίου τοῦ Παυσανίου (II, 23, 4): «**Ἐξ ἀρχῆς δὲ ἰδρύσατο Σφῦρος τὸ ἱερόν** (τὸ ἐπιφανέστατον Ἀσκληπιεῖον τῶν Ἀργείων), **Μαχάονος μὲν υἱός, ἀδελφὸς δὲ Ἀλεξάνορος τοῦ παρὰ Σικωνίοις ἐν Τιάνῃ τιμὰς ἔχοντος**». Ἡ συγγένεια τοῦ ὀνόματος **Σφῦρος** πρὸς τὸ σφυρίον, κύριον σύμβολον τῆς μορφῆς τοῦ ἀναγλύφου ἡμῶν, ἡ ἐν τῇ ἀρχαίᾳ καὶ νεωτέρᾳ ἱατρικῇ χρῆσις τοῦ σφυρίου καὶ τῶν δύο σμιλιωτῶν ἐκκοπέων ὡς χειρουργικῶν ἐργαλείων², τὰ ἱατρικὰς ιδιότητας ἔχοντα ἄνθη καὶ καρποὶ μήκωνος, τέλος δὲ ἡ ἐν τῷ Ἀσκληπιείῳ ἀνακάλυψις τοῦ ἀναγλύφου καθιστῶσιν εἰς ἐμὲ πιθανωτάτην τὴν σκέψιν ὅτι ἔχομεν πρὸ ἡμῶν τὸν Ἀσκληπιάδην ἥρωα Σφῦρον, οὗ ἡ λατρεία θὰ ἦλθεν ἐκ τῆς Ἀργολίδος εἰς Ἀθήνας ὡς ἡ τοῦ Ἀσκληπιοῦ. Τὸ σφυρίον ὡς δηλωτικὸν τοῦ ὀνόματος τοῦ ἥρωος Σφύρου εἶναι καθ' ὅλα ἀνάλογον πρὸς τὰ ἐκ κεράμου ἀγγεῖα, ὧν πλῆθος κρατεῖ ὁ ἥρωας Κέραμος τοῦ γνωστοῦ ἀναγλύφου τῆς Ἀκροπόλεως, τὰς λεαίνας, τοὺς κύνας καὶ τὰ βοῖδια, τὰ τεθέντα ἀντὶ ὀνομάτων ἐπὶ τῶν τάφων τῆς Λεαίνης, τῆς Λαίδος, τοῦ Κυνικοῦ φιλοσόφου, τῆς Βοϊδίου ἐταίρας³. Παράβαλε δὲ καὶ τὰ μυθεύμενα περὶ τοῦ Ἀκμονος, Ἀσκοῦ, Βλαύτης, ἡ ἥρωος ἐπὶ βλαύτῃ, Ῥοπάλου, Σταμνίου, Σφαίρου, Σκυφίου, Σκίρου κτλ. Ἄλλως δ' εἶναι πασίγνωστον ὅτι ἀνάλογα τῆς σφύρας ὄργανα, π. χ. ὁ ἀκινάκης, τὸ ἀκόντιον, ὁ πέλεκυς (λάβρυς) κτλ. ἐθεοποιήθησαν· ἀλλὰ χεῖρ δὲ θέλομεν ἐκτενῶς ἐκθέσει τίνι τρόπῳ καὶ ὁ ἐκ τοῦ Ἀσκλη-

πιακοῦ κύκλου Τελεσφόρος θεὸς ἐγεννήθη ἐκ τῆς προσωποποιήσεως καὶ ἀποθεώσεως τῆς *συνύας*, ἥτοι τοῦ διαβοήτου ὡς τελεσφόρου ἱατρικοῦ ὀργάνου, οὗ τὸ περίγραμμα ἐχρησίμευσεν ὡς βάσις τῶν εἰκόνων τοῦ Τελεσφόρου¹.

Ἀλλὰ διατί, ἐρωτᾷ τις, ἡ ἐκλογὴ αὕτη τοῦ σφυρίου καὶ τῶν δύο σμιλιωτῶν ἐκκοπέων ὡς κατ' ἐξοχὴν χαρακτηριστικῶν τοῦ ὀνόματος καὶ τῆς ἱατρικῆς ιδιότητος τοῦ ἥρωος ἡμῶν; Ἐν τῇ ἀρχαίᾳ χειρουργικῇ ὡς καὶ ἐν τῇ νεωτέρᾳ οὐδὲν ἄλλο κατέπλησσε τοὺς πολλοὺς ὅσον ἡ ἀνάτρησις τοῦ κρανίου. Ἡ χειρουργικὴ αὕτη ἐπέμβασις ἦν ἡδὴ γνωστὴ κατὰ τοὺς προϊστορικοὺς χρόνους — ὡς ἐξάγεται ἐκ τῆς ὑπὸ ἱατρῶν μελέτης πλείστων κρανίων τῆς νεολιθικῆς ἐποχῆς —, πρὸς δὲ καθ' ὅλην τὴν ἐλληνικὴν ἀρχαιότητα, κατὰ τοὺς ῥωμαϊκοὺς, βυζαντινοὺς καὶ μεσαιωνικοὺς χρόνους καὶ μέχρι τῶν καθ' ἡμῶν χρόνων². Παρὰ τοῖς ἀρχαίοις Ἑλλησιν ἱατροῖς, ὧν ὁ Ἱπποκράτης (*περὶ τῶν ἐν κεφαλῇ τραυμάτων*, 21) ὁμιλεῖ περὶ τῆς ἀνατρήσεως ὡς περὶ λίαν γνωστῆς ἐγχειρήσεως³, κύρια ὄργανα τοῦ μὲν πρώτου σταδίου τῆς ἀνατρήσεως, ἥτοι τῆς διατρήσεως, ἦτο τὸ *τρούπανον*, τοῦ δὲ τελευταίου ἥτοι τῆς λεγομένης *ἐκκοπῆς*, κύρια ὄργανα ἦσαν δύο σμιλιωτοὶ *ἐκκοπεῖς* καὶ τὸ λεγόμενον *κεφαλικὸν σφυρίον*, ἥτοι αὐτὰ ταῦτα τὰ ὄργανα τὰ ἀναγεγλυμμένα παρὰ τὸν ἥρωα τοῦ ἀναγλύφου ἡμῶν. Οὕτως ἀναγινώσκωμεν παρὰ τῷ Ὀρειβάσιῳ, ἐν τῇ περιγραφῇ τοῦ δευτέρου σταδίου τῆς ἀνατρήσεως τοῦ κρανίου τὰ ἐξῆς: «*Ἔσσι δὲ ὁ ἀριστος ἐκκοπῆς τρόπος τοιόσδε· δύο δὲ λαβεῖν σμιλιωτοὺς ἐκκοπέας, ἔπειτα τοῦ ἐνὸς τὴν ἀκμὴν εἰς τὸ δεύτερον ἢ τρίτον τροῖμα κατὰ τὴν ἐτέραν γωνίαν λελοξωμένην ἐντιθέναι, τὴν δὲ λαβὴν προστάξαι τῷ ἀντικαθημένῳ ὑπηρέτῃ ἀσφαλῶς συνέχειν ἀντερείσεως χάριν. Τοῦ δὲ ἐτέρου ἐκκο-*

¹ Ἰδὲ τὰ νομίσματα τῆς Θεσσαλονίκης ἐν BMC Macedonia p. 113 κέξ.

² Ἰδὲ κατωτέρω.

³ Ἰδὲ Σφόρωνον ἐν Ἀρχ. Ἐφημ. 1889 σελ. 80 κέξ.

¹ Ἰδὲ περὶ τῆς περὶ τοῦ θέματος τούτου ὁμιλίας μου ἐν τῷ συλλόγῳ Παρνασσῶ ἐν Ἀγγέλου Βλάχου *Πεντηκονταετηρίδι* 1852-1902 (Ἀθήναι 1903) σελ. 15-19.

² F. Terrier et M. Peraise, *L'opération du trépan* (aperçu succinct de l'histoire de la trépanation du crâne dans les temps préhistoriques, dans l'antiquité, le moyen-âge et l'époque moderne). Paris 1895. Ἰδὲ καὶ R. Briau, *Chirurgia* ἐν Daremberg et Saglio *Diction. des antiq.* σ. 1110.

³ Ἰδὲ καὶ Θ. Ἀρεταίου, Ἡ χειρουργικὴ παρ' Ἑλλήσιν. (Ἀθήναι 1864) σελ. 15.

πέως ἢ ἀκμή ἐντιθέσθω εἰς τὸ πρῶτον τριῆμα. ἥς τὸ μὲν ὀλίγον μέρος ἔστω πρὸς ὑγιᾶς ὁστέον τεταγμένον, τὸ δὲ ὠνυχωμένον πρὸς τὸ παρὰ φύσιν, ἐπειπερ ἰδίως ἐν τῇ πλήξει τέμνουσι μᾶλλον οἱ ἐκκοπεῖς, κατὰ δὲ μέρος ὠνύχεται ἢ ἀκμή. Ἡ δὲ λαβὴ ὑπὸ τοῦ ἐνεργοῦντος κρατουμένη πληροσέσθω τῷ κεφαλικῷ σφυρίῳ» κτλ.¹ Πασῶν τῶν ἐποχῶν τὰ κεφαλικά σφυρία καὶ ἐν μέρει οἱ ἐκκοπεῖς, ὅσους ἀπεικόνισαν οἱ Terrier καὶ Peraire ἐν τῇ ἱστορίᾳ τῆς ἀνατρήσεως τοῦ κρανίου (fig. 23, 28, 31, 31, 40, 54, 82, 88, 188), ὁμοιάζουσι μεγάλως ἢ καὶ ταυτίζονται πρὸς τὸ σχῆμα τῶν ἐπὶ τοῦ ἀναγλύφου ἡμῶν ὀργάνων. Ὅσον δὲ ἀφορᾷ εἰς τὸ κύριον ὄργανον τοῦ πρώτου σταδίου τῆς ἀνατρήσεως, τὸ τρύπανον, δυνάμεθα εὐλόγως νὰ ὑπολάβωμεν ὅτι εἶναι τὸ ἀπολεσθὲν πρόσθετον βραχὺ ὄργανον, ὅπερ ὁ ἥρωας ἡμῶν ἐκράτει προτεταγμένον ὀριζοντίως ἐν τῇ δεξιᾷ αὐτοῦ, καθ' ἃ δεικνύει ὁ τρόπος τοῦ σχηματισμοῦ τῶν δακτύλων αὐτῆς. Τὰ δ' ἐν τῇ ἀριστερᾷ αὐτοῦ ὀρώμενα ἄνθη καὶ κωδίαί μῆκωνος τῆς ὑπνοφόρου² βεβαίως δηλοῦσι τὰ ναρκωτικά, ψυκτικά καὶ ἀναισθητικά φάρμακα³, ὧν πάντως ἐγίνετο χρῆσις κατὰ τὴν μεγάλην καὶ ὀδυνηρὰν ταύτην ἐγχείρησιν, καθ' ἣν ἐπιζητεῖται ὑπὸ τῶν ἰατρῶν ἡ ἀναισθησία τοῦ πάσχοντος.

Κατὰ ταῦτα ἔχομεν πρὸ ἡμῶν τὴν εἰκόνα τοῦ ἐκ τῆς οἰκογενείας τοῦ Ἀσκληπιοῦ Σφύρου, ἥρωας κατ' ἐξοχὴν χειρουργοῦ, φέροντος ὡς χαρακτηριστικὰ αὐτοῦ σύμβολα τὰ ὄργανα τῆς διασημοτέρας χειρουργικῆς ἐπεμβάσεως, εἰς ἣν ἴσως ἀναφέρονται

¹ Oeuvres d'Orivase ἐκδ. Bussemaker et Daremberg. Tom. IV p. 158 κέξ. Περὶ τοῦ κεφαλικοῦ σφορίου ὁμιλοῦσιν ἐπίσης ὁ Κέλσιος, Παῦλος ὁ Αἰγινήτης κτλ. Ἰδὲ Terrier-Peraire ἔ. ἀ. σελ. 50 κέξ.

² Θεοδώρου Ἀφεντούλη, Φαρμακολογία τόμ. Α' σελ. 63 τόμ. Γ' σελ. 83.

³ Διοσκουρίδου, περὶ ὕλης ἱατρικῆς Δ', ξε' (ἐκ. Kuhn σελ. 554). «Κοινὴ δὲ αὐτῶν (τῶν μηκόνων) δύναμις ψυκτικὴ, ὅθεν τὰ φύλλα καὶ αἱ κωδίαί καθεψήθεισαι ὑπνοποιοῦσι . . . καταπλάσσεται δὲ ἐπὶ τῶν ἀγρυπνούντων μεθ' ὕδατος κατὰ τοῦ μετώπου καὶ τῶν κροτάφων. Ὁ δὲ ὁπὸς καὶ αὐτὸς ψύχων ἐπὶ πλεόν . . . καὶ ὑπνοποιός . . . πλείων δὲ ποθεῖς βλάπτει ποιῶν ληθαργικούς». — Ὁρειθασίου, Ἱατρικῶν συναγωγῶν βιβλ. ΙΕ', 1: «μῆκωνος πάσης ἡ δύναμις ἔστι ψυκτικὴ, ἀλλὰ τῆς μὲν κηπουμένης ὑπνώδεις μετρίως τὸ σπέρμα . . . Τῶν δὲ ἀγρίων ἡ ἑτέρα φαρμακωδεστάτη πασῶν ἐστὶ, καὶ κατὰ τὸ σπέρμα καὶ κατὰ τὰς κωδίας καὶ κατὰ τὰ φύλλα καὶ κατὰ τὸν ὀπὸν. Ἰσχυρῶς γὰρ ψύχει, μέχρι νάρκης ἄγουσα καὶ νεκρώσεως. Ἰδὲ καὶ τόμ. Ι, p. 42, 251, 291, 371-378. II 361-363. V 628 τῆς αὐτῆς ἐκδόσεως τοῦ Ὁρειθασίου.

καὶ ἄλλα τινὰ τῶν ἐν τῷ Ἀσκληπιείῳ εὑρεθέντων ἀναγλύφων¹.

III.

Βαθεῖαν αἴσθησιν προξενεῖ εἰς τοὺς μελετῶντας τὰ ἐκ τοῦ Ἀσκληπιείου τῶν Ἀθηνῶν ἀπειράριθμα ἀναθηματικά ἀνάγλυφα ὅτι οὐδὲν ἐξ αὐτῶν ἀναφέρεται εἰς ἱστορικῶς γνωστὴν τινα θεραπείαν τοῦ θεοῦ ἢ εἰς πρόσωπα γνωστὰ ἐν τῇ ἱστορίᾳ, κυρίως δὲ ὅτι οὐδὲν ἐξ αὐτῶν φαίνεται ἐπισήμου χαρᾶ-κτῆρος ἀφιέρωμα. Ἐξαίρεσιν λαμπρὰν νομίζω ὅτι ἀποτελεῖ τὸ ἐξῆς, ὅπερ εἶναι καὶ ἐν τῶν μεγίστων.

Ἀριθ. 1332 (Εἰκὼν 6).

Ἀναθηματικὸν ἀνάγλυφον δημοσιευόντων ἱατρῶν Ἀσκληπιῷ καὶ ταῖς Ἐλευσινίαις θεαῖς, ἐκ τοῦ Ἀσκληπιείου τῶν Ἀθηνῶν.

Μεγάλου ἀναθηματικοῦ ἀναγλύφου² πλάξ τετραυσιμένη καθέτως ἐν τῷ μέσῳ εἰς δύο τεμάχια εὑρεθέντα κατὰ τὰς ἀνασκαφὰς τοῦ Ἀσκληπιείου τῶν Ἀθηνῶν. Μῆκος αὐτῆς 1,15, ὕψος 0,86. Μάρμαρον πεντελῆσιον. Τέχνη ἐπιμελὴς τοῦ δευτέρου ἡμίσεος τοῦ Δ' αἰῶνος π. Χ. Διατήρησις ἐν

¹ Ἰδὲ Ziehen: Ath. Mitth. XVII, σελ. 232 εἰκὼν 35 ἐξ.

² U. Köhler, Der Südbang der Akropolis zu Athen nach den Ausgrabungen der Archäol. Gesellschaft: Ath. Mitt. II (1877) S. 243-245. Taf. 17 (μετ' ἰχνογραφήματος). — Duhn: Archäol. Zeitung 1877 S. 153, 41. — P. Girard: Bulletin de Corresp. Hellén. I (1887) p. 163, 32. — Τοῦ αὐτοῦ αὐτόθι: II (1878) 87-91. — Sybel, Katalog der Sulpturen zu Athen (1881) S. 288, 3991. — P. Girard: L'Asclépiéion d'Athènes. Paris 1882, p. 43-49 pl. 2. — U. Köhler: Ath. Mitt. 1884 S. 81, Anm. 1. — U. Köhler: CIA, II 3, 1449. — Ulrichs, Asclepios und die Eleusinischen Gottheiten: Bonner Jahrbücher 1887, S. 3 — Körte: Ath. Mitt. 1893 p. 237. — E. Curtius: Stadtgeschichte Athens (1891) S. 211. — P. Wolters, Darstellungen des Asklepios: Ath. Mitt. XVII (1892) S. 10. Anm. 1. — Π. Καββάδας: Ἐφημ. Ἀρχαιολ. 1892 σελ. 26. — O. Kern, Das Kultbild der Göttinnen von Eleusis: Ath. Mitt. 1892 S. 134. — Ziehen: Ath. Mitt. 1892 S. 240. — O. Kern, Δημήτηρ Σελήνη, Ἐφημ. Ἀρχαιολ. 1892 σελ. 116. — O. Rubensohn, Demeter als Heilgottheit: Athen. Mitt. 1895 S. 365. — I. Σβορώνος: Διεθν. Ἐφημ. Νομισμ. Ἀρχαιολ. 1901 σ. 253. — Kirchner, Prosopographia Attica I, 3748, 3765, 4774, 6815, II. 10282, 13345. — Arndt-Aemeling, Photographische Einzelaufnahmen, Serie V. (1902) S. 14-16, 1236 (Löwy). — V. Stais, Marbres et bronzes du Musée National, vol. I. (1907) p. 183, 1332. — Π. Καστριώτης, Γλυπτὰ τοῦ Ἐθνικοῦ Μουσείου Τομ. Α' (1908) σελ. 232, 1332.

γένει καλή πλήν τῶν κεφαλῶν, ἃς πάσας ἔθραυσε φανατικός τις. Ἡ παράστασις εὐρισκομένη ἐν τῷ συνήθει ἀρχιτεκτονικῷ πλαισίῳ ναομόρφου σχήματος, μετὰ παραστάδων, ἐπιστυλίου, γείσου, κορωνίδος καὶ ἀκρωτηρίων, διαιρεῖται εἰς δύο ἴσα καὶ ἀντιμέτωπα μέρη, ὧν τὸ μὲν ἀριστερὸν πληροῦσι τρεῖς θεοὶ ὑπερφυσικοῦ μεγέθους, τὸ δὲ δεξιὸν ἐξ ἠνθρωπίνων. Τῶν θεῶν δὲ πρῶτος, καὶ δὴ ἐν τῷ μέσῳ τῆς παραστάσεως, ἵσταται ὁ Ἀσκληπιὸς πρὸς δεξ., βλέπων πρὸς τοὺς προσερχομένους ἐξ ἱκέτας,

ἱματίῳ κεκαλυμένος πᾶν τὸ σῶμα, πλήν τοῦ δεξι. μέρους τοῦ στήθους. Βαίνων δ' ἐπὶ τοῦ δεξιοῦ ποδὸς ὁ θεὸς κλίνει πρὸς τὰ ἐμπρὸς τὸ σῶμα στηριζόμενος ἐπὶ τῆς ὑπὸ τὴν μασχάλην αὐτοῦ τεθειμένης βακτηρίας, ἣτις νῦν εἶναι ἀφανής, ὡς ἀρχικῶς χρώματι μόνον δηλωθεῖσα. Τὴν δεξιὰν χεῖρα ἐρείδει ἐπὶ τῆς ὀσφύος, τὸν δ' ἀριστερὸν πόδα φέρει πρὸς τὰ ὀπίσω. Ὅπισθεν αὐτοῦ κάθεται πρὸς δεξ. ἐπὶ στρογγύλου ἀντικειμένου, κρίσεως μουσικῆς ἢ στομίου φρέατος¹, ἡ Δημήτηρ περιβεβλημένη

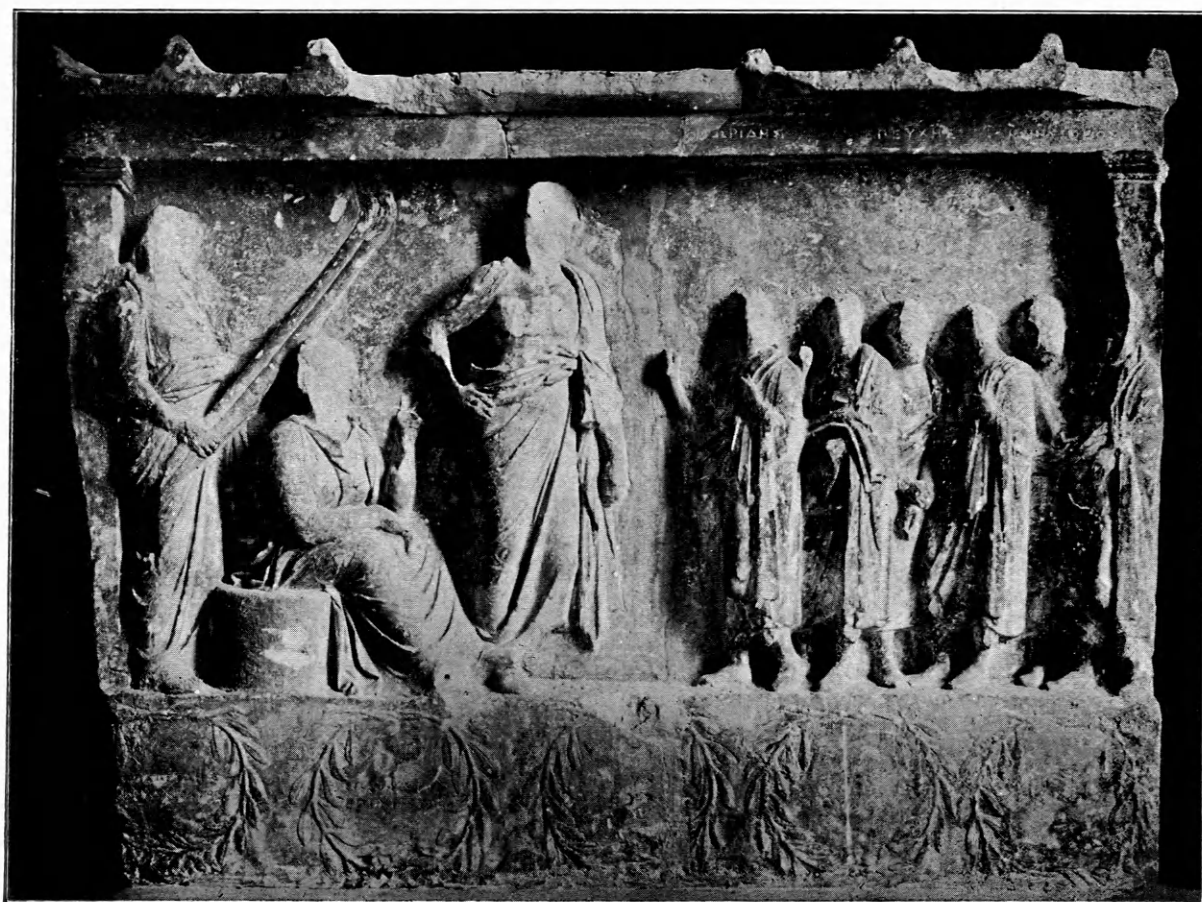

Εἰκὼν 6.

χιτῶνα μετὰ βραχειῶν χειρίδων κομβωτῶν, ἐφ' οὗ ἱμάτιον ἀχειρίδωτον, ἐνῶ τὸ κάτω σῶμα αὐτῆς περιβάλλεται καὶ ὑπὸ τοῦ πέπλου. Κλίνει δ' αὕτη μικρόν τι πρὸς τὰ ἐμπρὸς βλέπουσα πρὸς τοὺς ἱκέτας, τὸ ὑπὲρ ὧν διαφέρον αὐτῆς δεικνύει ἐγείρουσα τὸν πῆχυν τῆς ἐπὶ τῶν γονάτων αὐτῆς ἐρειδομένης ἀριστερᾶς χειρός, δι' ἣς χειρονομεῖ ὥσει πρὸς τὸν Ἀσκληπιὸν ἢ τοὺς ἱκέτας ὁμιλοῦσα. Τὴν δεξιὰν δὲ χεῖρα ἀναπαύει ἐπὶ τῶν γονάτων (τοῦ δεξιοῦ αὐ-

τῆς ποδὸς τὸ ἄκρον ἦτο πρόσθετον). Ὅπισθεν αὐτῆς ἵσταται ἡ Κόρη, φέρουσα ἐν ταῖς χερσὶ δύο μακράς καὶ λεπτὰς καιούσας λαμπάδας, ἃς κλίνει ὑπεράνω τῆς κεφαλῆς τῆς Δήμητρος. Τὸ σῶμα στηρίζει ἐπὶ τοῦ δεξιοῦ ποδός, σανδαλοφόρου· φέρει δὲ χιτῶνα, ἐφ' οὗ ἐπίβλημα ἀπὸ τῶν ὤμων κατερχόμενον, περιβάλλον τὴν ὀσφύν καὶ ἀνερχόμενον ἐπὶ τοῦ ἀριστεροῦ πῆχεως αὐτῆς. Τὸ σχῆμα ἀμφοτέρων τῶν ἐνταῦθα Ἐλευσινίων θεῶν καὶ ἡ

στάσις συμφωνοῦσι πληρέστατα πρὸς τὸν ὑπὸ τοῦ Kern (ἴδε τὴν βιβλιογραφίαν) τῇ βοηθείᾳ σειρᾶς μνημείων καθορισθέντα τύπον τῶν ἐν Ἐλευσίνι ἀγαλμάτων τῆς λατρείας αὐτῶν.

Οἱ δὲ πρὸς τοὺς θεοὺς ἐξ ἀριστερῶν προσερχόμενοι καὶ σεβίζοντες *ικέται* εἶναι ἐξ ἄνδρες, πάντες πωγωνοφόροι καὶ ἐν τῇ συνήθει περιβολῇ καὶ στάσει τῶν ἱκετευόντων τοὺς θεοὺς θνητῶν. Ὁ *πρῶτος* ἀνατείνει τὴν δεξιὰν προσευχόμενος, ἐνῶ τῇ ἀριστερᾷ ἐπιλαμβάνεται πτυχῆς τοῦ ἀπὸ τοῦ ὤμου αὐτοῦ κατερχομένου ἐνδύματος. Ὁ *δεύτερος* ὁμοίως τῇ δεξιᾷ προσευχόμενος ἀνέχει ἐπὶ τοῦ ἀριστεροῦ πήχεως ἄκρον τοῦ ἱματίου αὐτοῦ. Οἱ λοιποὶ τέσσαρες, ὡς μὴ ἀμέσως πρὸ τῶν θεῶν εὐρισκόμενοι, δὲν ἀνατείνουσιν ὁμοίως εἰς δέησιν τὰς δεξιὰς αὐτῶν, ἀλλ' ἀναμένοντες νὰ ἔλθῃ ἡ πρὸς τοῦτο σειρὰ αὐτῶν προσέχουσι τὸν νοῦν μᾶλλον ἀλλήλοις ἢ τοῖς θεοῖς. Οὕτως ὁ *τρίτος* εἰς τὸ βάθος καὶ κατὰ

μέτωπον ἰστάμενος στρέφεται πρὸς τὸν *τέταρτον*, ἐπιλαμβανόμενος οἰκείως τῇ δεξιᾷ χειρὶ τοῦ καρποῦ τῆς δεξιᾶς τούτου χειρός. Συγχρόνως ὁ ἕκτος μετὰ τῆς αὐτῆς οἰκειότητος ἐπιθέτει τὴν δεξιὰν αὐτοῦ ἐπὶ τοῦ ὤμου τοῦ αὐτοῦ τετάρτου ἀνδρός, ἐνῶ ὁ πέμπτος εἰς τὸ βάθος καὶ κατὰ μέτωπον ἰστάμενος φαίνεται συνδιαλεγόμενος πρὸς τὸν ἕκτον. Τὸ ἐσωτερικὸν πεδῖον τοῦ ἀναγλύφου σφῆζει ζωηρὰ λείψανα κυανοῦ χρωματισμοῦ.

Τὴν σπουδαιότητα τοῦ μοναδικοῦ τὸν τύπον ἀναγλύφου τούτου μεγαλύνουσι καὶ αἱ ἐπ' αὐτοῦ ἐπιγραφαί. Εἰς τὴν κάτω δηλαδή τῆς παραστάσεως πλατεῖαν ταινίαν τοῦ μαρμάρου εὐρηγται, ἐπιμελῶς καὶ εἰς ἴσας ἀπ' ἀλλήλων ἀποστάσεις γεγλυμένοι, πέντε στέφανοι ἐλαίας πάντα τὸν χώρον πληροῦντες. Ἐν αὐτοῖς δὲ εὐρηγται διαδοχικῶς τὰ ἐξῆς πέντε ὀνόματα ἀρχόμενα ἐξ ἀριστερῶν:

ΘΕ]ΟΔΩΡΙΔΗΣ	ΣΩΣΤΡΑΤΟ[Σ]	ΕΠΕΥΧΗ[Σ]	ΔΙΑΚΡΙΤΟΣ	Μ[Ν]Η[Σ][ΘΕΟΣ]
ΠΟΛΥΚΡΑΤΟΣ	ΕΠΙΚΡΑΤΟΣ	ΔΙΕΥΧΟ[Σ]	ΔΙΕΥΧΟΣ	[Μ]ΝΗΣΙΘΕΟ

Τρία τῶν ὀνομάτων τούτων, τὸ *πρῶτον*, *τρίτον*, καὶ *πέμπτον*, ἐπαναλαμβάνονται, δι' ὁμοίων καὶ συγχρόνων χαρακτήρων, ἀλλ' ἄνευ τῶν πατρωνυμικῶν, ἐπὶ τοῦ ἐπιστυλίου γεγραμμένα ἀκριβῶς ἄνω τῶν κεφαλῶν τοῦ *πρώτου*, *τρίτου* καὶ *πέμπτου* τῶν ἱκετῶν. Ἡ διάθεσις αὕτη τῶν ὀνομάτων καὶ ἡ σύγκρισις πρὸς τὸ ἐν Ἐλευσίνι μέγα ἀνάγλυφον τοῦ Λακρατείδου¹, ἐφ' οὗ βλέπομεν τὰ ὀνόματα τῶν εἰκονιζομένων θεῶν καὶ θνητῶν ἀναγεγραμμένα οὐχὶ μόνον ἐν τῇ ἀναθηματικῇ ἐπιγραφῇ, ἀλλὰ καὶ παρὰ τὴν κεφαλὴν ἐκάστης μορφῆς, οὐδεμίαν καταλείπουσιν ἡμῖν ἀμφιβολίαν, ὅτι καὶ τὰ δύο λοιπὰ ἐν τοῖς στεφάνοις ὀνόματα ἦτοι τὸ *δεύτερον* ΣΩΣΤΡΑΤΟΣ καὶ τὸ *τέταρτον* ΔΙΑΚΡΙΤΟΣ ἦσαν ποτε ἀναγεγραμμένα χρώματι κάτω τοῦ ἐπιστυλίου, ἐν αὐτῷ τῷ πεδίῳ τοῦ ἀναγλύφου καὶ ἀκριβῶς ἄνω τῶν κεφαλῶν τοῦ *δευτέρου* καὶ *τετάρτου* *ικέτου*.

Μεγάλως δυσκολίας παρέχει τοῖς ἐρμηνευταῖς ὅτι, ἐνῶ πέντε εἶναι τὰ ἐν τοῖς στεφάνοις ὀνόματα τῶν ἱκετῶν, οὗτοι εἰκονίζονται ἕξ. Διὰ τοῦτο ἡθέλησαν τινες νὰ εὕρωσι τὸ ὄνομα τοῦ ἕκτου ἐν τῇ ἀκριβῶς ἄνω τῆς κεφαλῆς τοῦ Ἀσκληπιοῦ ἐπὶ τοῦ ἐπιστυλίου λέξει, ἥς ἐσώθη μόνον τὸ πρῶτον

¹ Διεθνὴς Ἐφημερὶς Νομισμ. Ἀρχαιολ. Τομ. Δ' πίν. 117-Κ'.

γράμμα Ε, ὅπερ συνεπλήρωσαν εἰς Ε[πικράτης] λαβόντες τὸ ὄνομα τοῦ πατρὸς τοῦ δευτέρου ἐν τοῖς στεφάνοις ἀνδρός. Ἀλλ' οὐ μόνον ἡ θέσις τοῦ γράμματος ἄνω τῆς κεφαλῆς τοῦ Ἀσκληπιοῦ δὲν ἐπιτρέπει τὴν τοιαύτην ἀνάγνωσιν, ἀλλὰ καὶ ὁ ἀμέσως ἐπόμενος ἀρκετὸς κενὸς κενὸς χώρος ὑποδεικνύει ὅτι ὁ τεχνίτης ἀρξάμενος νὰ γράψῃ ἐν τῶν ὀνομάτων, ἴσως τὸ τοῦ Ἐπεύχους, παρετήρησεν ἀμέσως ὅτι δὲν ἦτο ἐκεῖ ἡ θέσις τοῦ ὀνόματος καὶ ἐγκατέλειπεν αὐτὸ ἀτελές. Ἐχω ὁμῶς καὶ ἄλλην, πιθανωτέραν ἴσως, ἐξήγησιν τοῦ γράμματος, περὶ ἧς ἴδε κατωτέρω. Τῆς ὑπὸ τοῦ P. Girard (L'Asclépieion) μνημονευομένης ὡς μετὰ τὸ Ε σφωζομένης καθέτου κεραίας γράμματος, δυναμένης νὰ συμπληρωθῇ εἰς Γ, Ι, Ν ἢ Π, δὲν ἡδυνήθη νὰ διακρίνω οὐδὲ τὸ ἐλάχιστον ἔχνος, ἀφ' οὗ ὁ χώρος εἶναι ἐντελῶς καθαρός. Ὁ αὐτὸς κ. Girard, εἰς ὃν ὀφείλεται ἡ ὀρθότερα καὶ ἀνωτέρω ἐκτεθεῖσα ἀντίληψις τῆς παραστάσεως, ἡθέλησε νὰ συμβιάσῃ τὰ πέντε ἐν τοῖς στεφάνοις ὀνόματα πρὸς τὸν ἀριθμὸν τῶν ἕξ ἱκετῶν διὰ τῆς παρατηρήσεως ὅτι ὁ ἕκτος τοῦ πλαισίου εἰκονισθεὶς ἕκτος ἀνὴρ ἐπιθέτει προστατευτικῶς τὴν χεῖρα ἐπὶ τῶν ὤμων τοῦ ἐνὸς τῶν δύο ἀδελφῶν Ἐπεύχους καὶ Διακρίτου, υἱῶν τοῦ Διεύχους, ὧν τὴν συγγένειαν

ὁ καλλιτέχνης ἐδήλωσεν οὐ μόνον διὰ τῆς ἐπιγραφῆς καὶ τῆς παραθέσεως, ἀλλὰ καὶ διὰ τῆς οἰκειότητος καὶ προστάσεως, μεθ' ἧς ὁ πρεσβύτερος θέτει τὴν χεῖρα ἐπὶ τῷ καρπῷ τῆς χειρὸς τοῦ νεωτέρου. Ὁ ἕκτος λοιπὸν, ὁ ἕκτος τοῦ πλαισίου εὐρισκόμενος καὶ οὕτως οἰκείως καὶ προστατευτικῶς θέτων τὴν χεῖρα ἐπὶ τῆς δυάδος τῶν ἀδελφῶν, εἶναι κατὰ τὸν κ. Girard ὁ εὐτυχῆς πατὴρ αὐτῶν Διεύχης, ἄγων πρὸ τῶν θεῶν τοὺς διὰ τινὰ σπουδαίαν αἰτίαν διὰ στεφάνων τιμηθέντας ὑπὸ τῆς πόλεως υἱοὺς αὐτοῦ. Αὐτὸς δὲ ὡς μὴ ὁμοίως τιμηθεὶς παρίσταται μὲν ἐν τῇ δεήσει, εἰκονίζεται ὅμως ἕκτος τοῦ πλαισίου τῆς παραστάσεως. Ἀλλ' ἡ εὐφυὴς αὐτῇ γνώμη, ὡς καὶ ἡ παρ' ἄλλων προταθεῖσα συμπλήρωσις τοῦ ἄνω τῆς κεφαλῆς τοῦ Ἀσκληπιοῦ Ε εἰς ὄνομα, καταπίπτουσι διὰ τῆς παρατηρήσεως ὅτι ἐπὶ τοῦ κιονοκράνου τῆς δεξιᾶς παραστάδος, ἀκριβῶς ἄνω τῆς κεφαλῆς τοῦ ἕκτου προσώπου, ἔνθα ἔδει νὰ ἀναμένωμεν τὸ ὄνομα αὐτοῦ, σφύζονται τὰ μεσαῖα γράμματα ΦΙ ὀνόματος καὶ δὴ τόσον σαφῶς, ὥστ' ἐκπλήσσομαι ἀληθῶς, ὅτι οὐδεὶς τῶν τόσων ἐρμηνευτῶν τοῦ μνημείου παρετήρησεν αὐτά¹. Τὰ γράμματα τῶν ἄκρων συλλαβῶν τοῦ ὀνόματος εἶναι ἀποκεκρουμένα, ἀλλ' εἶναι βέβαιον ὅτι προηγοῦντο μὲν τέσσαρα (ὧν τὸ πρῶτον εἶναι Α, Λ ἢ Μ), εἶποντο δὲ τρία σχηματίζοντα ὄνομα (. . . ΦΙ . . .), π. χ. Ἀντίφιλος, οὐδεμίαν ἔχον σχέσιν πρὸς τὸ στερούμενον τῶν μέσων ΦΙ ὄνομα τοῦ Διεύχους πατρὸς τοῦ Ἐπεύχους καὶ τοῦ Διακρίτου.

Παρ' ὅλην τὴν σαφήνειαν ταύτην τῆς παραστάσεως τοῦ μεγαλοπρεποῦς ἀναγλύφου τούτου ἡ φύσις αὐτῆς δὲν ἐνοήθη τελείως μέχρι τοῦδε. Ὁ κ. P. Girard συμπληρῶν τὸ ἄνω τῆς κεφαλῆς τοῦ Ἀσκληπιοῦ Ε εἰς Ε[ΠΙΔΑΥΡΙΑ] φαντάζεται ὅτι πρόκειται περὶ τῆς ἐορτῆς ταύτης τοῦ Ἀσκληπιοῦ, τῆς ὡς γνωστὸν συμπιπτούσης καὶ σχετιζομένης πρὸς τὰς ἐορτάς τῶν μεγάλων μυστηρίων τῶν Ἐλευσινίων θεῶν, ἃς ἔχομεν ἐπὶ τοῦ ἀναγλύφου ἡμῶν παρὰ τὸν Ἀσκληπιόν. Γνωστοῦ δ' ὅμως ὄντος ὅτι τὰ Ἐπιδαύρια ἦσαν μύησις, πρὸς δὲ ὅτι ἐν γένει αἱ ἔλευσινια καὶ μύησεις οὐδέποτε εἰκονίζοντο ἐπὶ τῶν μνημείων, δεόν νὰ ἐγκαταλείψωμεν ὡς ἐντελῶς ἀσπῆρικτον καὶ ἀδύνατον τὴν ἐρμηνείαν ταύτην.

¹ Τὰ γράμματα ταῦτα εἶναι τόσῳ σαφεῖ, ὥστε διακρίνονται καὶ ἐν τῇ φωτογραφίᾳ, ἣν ἐδημοσίευσαν οἱ Arndt-Amelung (ἔ. ἀ.), ὡς καὶ ἐν τῇ ὑπ' ἀριθ. 1332 ὡραίᾳ φωτογραφίᾳ τοῦ ἐν Ἀθήναις καταστήματος τοῦ γνωστοῦ φωτογράφου Ρωμαΐδου.

Ἐξ ἄλλου ἄλλη τις ἀνακάλυψις τοῦ αὐτοῦ Girard ἤγαγεν αὐτὸν κατ' ἀρχὰς εἰς τὴν ὀρθὴν ὁδὸν πρὸς κατανόησιν τῆς παραστάσεως, ἐξ ἧς δυστυχῶς ἐξήγαγεν αὐτὸν κατόπιν ἡ ὅλως ἀδύνατος συμπλήρωσις τοῦ Ε εἰς Ἐπιδαύρια. Εὔρε δηλαδὴ οὗτος ὅτι δύο τῶν ἐν τοῖς στεφάνοις ὀνομάτων, τὰ τοῦ Διεύχους καὶ Μνησιθέου, ταυτίζονται πρὸς τὰ ὀνόματα τῶν δύο διασήμεων Ἀθηναίων ἱατρῶν, ζήσαντων ἀκριβῶς κατὰ τὸ πρῶτον ἡμισυ τοῦ τετάρτου αἰῶνος π. Χ., χρόνου εἰς ὃν κατὰ τὴν ὀρθὴν γνώμην πάντων τῶν ἀρχαιολόγων ἀνήκει τὸ ἀνάγλυφον ἡμῶν. Ὁ Διεύχης δηλαδὴ, πατὴρ τοῦ τρίτου καὶ τετάρτου τῶν ἱκετῶν, Ἀθηναῖος, τὸν δῆμον Φρεάριος (Kirchner, Prosopographia Attica I 3765), ἀναφέρεται ὡς διάσημος ἱατρός τῆς δογματικῆς σχολῆς καὶ ἱατρικὸς συγγραφεὺς τῶν ἀρχῶν τοῦ Δ' αἰῶνος ὑπὸ τοῦ Γαληνοῦ (XI, 163, 795. XV, 136. ἔκδ. Kühn), Ἀθηναίου (I, 5^a) καὶ Πλινίου (Nat. hist. 20, 21, 23-27. XX, 31, 78, 191. XXIII, 60. XXIV, 145). Τῆς περὶ διαίτης συγγραφῆς αὐτοῦ ἀποσπάσματα εὕρηται παρ' Ὀρειβασίῳ (I, 280 κέξ.). Ἐξ ἐπιγραφῶν δὲ προστίθεται καὶ ἡ εἰδήσις ὅτι εἶχεν ἀδελφὸν ὀνόματι Δήμαρχον, οὗ ὁ υἱὸς ἐκαλεῖτο ἐπίσης Διεύχης. Ὁ δὲ Μνησιθεὸς ἦτο ἔτι διασημότερος Ἀθηναῖος ἱατρός καὶ ἱατρικὸς συγγραφεὺς, ἐπίσης τῆς δογματικῆς σχολῆς καὶ λογικῆς αἱρέσεως, τῶν αὐτῶν ἀκριβῶς χρόνων, πλήρες νοσολογικὸν σύστημα ἐπέξεργασθεὶς¹. Μέγαν περὶ αὐτοῦ ἔπαινον ποιεῖται ὁ πλειστάκις² αὐτοῦ μνημονεύων Γαληνὸς λέγων (II p. 369), ὅτι ἦτο «Ἀθηναῖος, ἀνὴρ τὰ τε ἄλλα ἱκανὸς πάντα τὰ τῆς τέχνης καὶ εἰς ὅσον μεθόδῳ τὴν ἱατρικὴν τέχνην ἀσκεῖν, οὐδεὶς ἐπιγινῶναι δεύτερος». Ἦδὴ ὁ σύγχρονος αὐτῷ Ἀθηναῖος ποιητὴς τοῦ πρώτου ἡμίσεος τοῦ Δ' αἰῶνος Ἀλεξὶς ἀναφέρει τὰ ἱατρικὰ αὐτοῦ παραγγέλματα (παρ' Ἀθηναίῳ II, 36^a καὶ X, 419^c). Ἐν τοῖς τοῦ Πλινίου καταλόγοις τῶν ἱατρῶν πρῶτον πάντων ἀναφέρεται τὸ ὄνομα τοῦ Μνησιθέου (Nat. Hist. I, 21-27, XXI, 12). Ὁ Πλούταρχος (Αἰτίαι φυσικαὶ 918^d) καὶ ὁ Ἀθήναιος πλειστάκις (I, 22^e, 32^d. II, 54^b, 57^{b-c}, III, 80^{c-e}, 92^b, 96^d, 106^d, 121^d. VIII, 357^a) παραθέτουσι σημαντικὰ χωρία ἐκ τῶν ἱα-

¹ Ἰδὲ M. B. Lessing, Handbuch der Geschichte der Medicin, Bd I, S. 44.

² Ἰδὲ tom. II, 569. VI, 457, 510, 511, 512, 513, 645, 646. t. XI, 3, 449. t. XIV, 683. XV, 136 ἔκδ. Kühn.

τρικῶν αὐτοῦ συγγραμμάτων, μάλιστα δὲ τοῦ περὶ ἐδεστώων. Τέλος ὁ Παυσανίας (I, 37, 4) μνημονεύει ἐπὶ τῆς πρὸς τὴν Ἐλευσίνα ἱερᾶς ὁδοῦ τάφου τοῦ Μνησιθέου, τονίζων ὅτι «*Τοῦτον λέγουσιν ἰατρὸν ἀγαθὸν γενέσθαι καὶ ἀναθῆναι ἀγάλματα, ἐν οἷς καὶ ὁ Ἰακχος πεποιήται*»¹. Ὁ Köhler ὑπεστήριξε τὴν γνώμην ὅτι ὁ Ἰακχος οὗτος εἶναι ὁ τοῦ προηγουμένως ὑπὸ τοῦ αὐτοῦ Παυσανίου (I, 2, 4) μνημονευομένου συμπλέγματος τοῦ Πραξιτέλους, τοῦ εἰκονίζοντος τὴν Δήμητρα, Κόρην καὶ δῆδ' ἔχοντα Ἰακχον τοῦ παρὰ τὸν Κεραμεικὸν ναοῦ τῆς Δήμητρος, εἰς ἄλλους δὲ πιθανώτερον φαίνεται ὅτι πρόκειται περὶ ἀγαλμάτων κοσμοῦντων αὐτὸν τὸν τάφον τοῦ Μνησιθέου, ὡς τὰ ἀγάλματα τῶν ποιητῶν τὰ κοσμοῦντα τὸν ἀμέσως παρακείμενον τάφον Θεοδέκτου τοῦ Φασηλίτου (Hitzig-Blümner, Paus. I, 1 p. 352). Νομίζω ὅμως οὐ μόνον ἀπίθανον τὴν ἀνάθεσιν ἀγαλμάτων ἐπὶ τάφῳ καὶ μάλιστα αὐτοῦ τοῦ ἀναθέτου, ἀλλ' ὅτι καὶ βεβαίαν καθίστα τὴν γνώμην τοῦ Köhler ἡ ἐξῆς νέα, ἀπλουστάτη καὶ παλαιογραφικῶς δοκιμωτάτη ἀνάγνωσις τοῦ κειμένου τοῦ Παυσανίου, ἡ ἐπελθοῦσα εἰς τὴν διάνοιαν τοῦ συναδέλφου μου κ. Ἀντ. Κεραμοπούλου, καθ' ἣν στιγμὴν συνεσκεπτόμεθα περὶ τοῦ ζητήματος. Ἐν τῷ κειμένῳ δηλαδὴ «*Τοῦτον λέγουσιν ἰατρὸν τε ἀγαθὸν γενέσθαι καὶ ἀναθῆναι ἀγάλματα, ἐν οἷς καὶ ὁ Ἰακχος πεποιήται*» δέον νὰ ἀναγνώσωμεν «*καὶ ἀναθῆναι τὰ ἀγάλματα, ἐν οἷς κτλ.*» δηλαδὴ τὰ ἀγάλματα ἐκεῖνα περὶ ὧν ἐγὼ ὁ Παυσανίας ὠμίλησα εὐθύς ἀνωτέρω (I, 2, 4). Ἡ ἔντονος καὶ σκόπιμος πρόταξις τῆς λέξεως *τοῦτον* σαφῶς ἐνδεικνύει ὅτι ὁ Παυσανίας ἐδράξατο τῆς ἀρίστης ἄλλως ταύτης περιστάσεως, ἵνα ὀνομάσῃ καὶ τὸν ἀναθέσαντα τὰ ἔργα ἐκεῖνα τοῦ Πραξιτέλους. Ὅ,τι δ' ἐξαίρει ὀνομαστί τὸν Ἰακχον, ἐξηγεῖται ὑπὸ τοῦ γεγονότος ὅτι οὗτος ἦτο κάλλιστος καὶ χαρακτηριστικώτατος ἀγάλμας τοῦ συμπλέγματος (πρβλ. Cicero, in Verr. IV, 60, 135) τῶν Ἐλευσινίων θεῶν τοῦ Πραξιτέλους. Ἀληθῶς Δήμητρος καὶ Κόρης συμπλέγματα ὑπῆρχον πολλὰ, μετὰ τοῦ Ἰακχοῦ ὅμως μόνον τοῦτο!

Ὡς πρὸς τὸ ἀναγλύφον ἡμῶν πρόσθετον σημασίαν ἔχει ὅτι ὁ Γαληνὸς μνημονεύει συχνῶς τοῦ Μνησιθέου ἀμέσως παρὰ τὸν Διεύχην (XI, 163. XV, 136) ἐξ οὗ συμπεραίνομεν ὅτι, ὡς ἐπὶ τοῦ

¹ Πρβλ. καὶ Κλήμεντος Ἀλεξανδρείου *Προτριπτικόν*, 62.

ἀναγλύφου ἡμῶν εἰκονίζονται οἱ υἱοὶ τοῦ Διεύχους καὶ οὐχὶ αὐτὸς ὁ Διεύχης, οὕτως ὁ Μνησιθέος Μνησιθέου τοῦ τελευταίου στεφάνου ἀναφέρεται οὐχὶ εἰς αὐτὸν τὸν μέγαν ἰατρὸν Μνησιθέον, ἀλλ' εἰς υἱὸν αὐτοῦ ὁμώνυμον.

Ἐχομεν ἄρα πρὸ ἡμῶν ὅμιλον Ἀσκληπιαδῶν Ἀθηναίων (ὁ Σώστρατος Ἐπικράτους ἦτο ἐκ τοῦ δήμου τῆς Ἀλωπεκῆς, ὁ Θεοδορίδης εἶναι ὅλως ἄγνωστος, ἰδ. Kirchner, Prosopographia I, 6815, II, 13345) τοῦ δευτέρου ἡμίσεος τοῦ Δ' αἰῶνος — ὧν οἱ τρεῖς ἦσαν υἱοὶ διασημοτάτων Ἀθηναίων ἰατρῶν τοῦ πρώτου ἡμίσεος τοῦ Δ' αἰῶνος πρὸ Χρ. — ἰκετευόντων τοὺς τῆς Ἀττικῆς ἰατρικοὺς θεοὺς. Τῶν ἰατρῶν δὲ τούτων οἱ πέντε διὰ τιν' ἄγνωστον ἡμῖν αἰτίαν, ἥτις ὅμως οὐδὲν ἄλλο δύναται νὰ εἶναι ἢ ἐπιφανεῖς κοινὰ ἰατρικὰ ὑπηρεσίαι πρὸς τὴν πόλιν, ἐστεφανώθησαν ὑπὸ τοῦ δήμου. Ὁ ἕκτος, ὁ ἐκτὸς τοῦ πλαισίου ἱστάμενος, ἀκολουθεῖ αὐτοὺς φιλικῶς πρὸ τῶν θεῶν, οὓς ἔρχονται νὰ εὐχαριστήσωσι δεήσει καὶ θυσίᾳ, ὅτι ἐβοήθησαν αὐτοὺς πρὸς ὄντως ἐπιτυχῇ ἐξάσκησιν τοῦ φιλανθρώπου αὐτῶν ἐπαγγέλματος. Ἐξ ἐπιγραφῆς εὐρεθείσης ἐν αὐτῷ τῷ Ἀσκληπιεῖῳ (CIA. II, 352^b) γνωρίζομεν ὅτι ἦτο *πάτριον* τοῖς δημοσίοις ἰατροῖς¹ τῆς πόλεως τῶν Ἀθηνῶν «*θύειν τῷ Ἀσκληπιῷ καὶ τῇ Ὑγίει δις τοῦ ἐνιαυτοῦ ὑπὲρ τε αὐτῶν καὶ τῶν σωμάτων ὧν ἕκαστος ἴασαντο*». Ἐξ ἄλλου δὲ γνωρίζομεν νῦν, ἰδίως ἐκ τῶν τελευταίων σπουδαίων μελετῶν τοῦ Kern καὶ Rubensohn (ἰδε βιβλιογραφίαν), πλείστας μαρτυρίας συγκεντρωσάντων, ὅτι ἡ Ἐλευσινία Δημήτηρ, ἐπομένως καὶ ἡ ἀχώριστος πάρεδρος αὐτῆς Κόρη, ἦσαν ἐξόχως ἰατρικαὶ θεότητες, ὡς ὁ Ἀσκληπιός, ὅστις μάλιστα, ὅτε τὸ πρῶτον ἐν ἔτει 420 π. Χ. ἐγκατέστη ἐν Ἀθήναις, ἐφιλοξενήθη ἐν τῷ ὑπὸ τὴν Ἀκρόπολιν τεμένει τῶν Ἐλευσινίων θεῶν Δήμητρος καὶ Κόρης, τῷ Ἐλευσινίῳ τοῦ Ἀστεως, ἐξ οὗ καὶ τοπικῶς δυνάμεθα νὰ ἐρμηνεύσωμεν τὴν ἐν τῷ αὐτῷ ναῷ ἢ τεμένει παράστασιν τῶν τριῶν θεῶν τοῦ ἀναγλύφου ἡμῶν.

Κατὰ ταῦτα ἀποκρούων τὰς ἐρμηνείας ἐκεῖνας, καθ' ἃς ἐθεωρήθη ὅτι πρόκειται περὶ τῆς τελετῆς τῶν Ἐπιδουρίων, ἢ περὶ ἀναθήματος ἐπιτροπῆς ἐπιφορ-

¹ Περὶ τῶν δημοσίων ἢ δημοσιευόντων ἰατρῶν ἴδε τὸ τοῦ S. Reinach ἀριστον ἄρθρον *Medicus ἐν Daremberg et Saglio, Dictionnaire des antiquités*.

τισθείσης τὴν ἐπισκευὴν τοῦ Ἀσκληπείου, ἢ περὶ ἱεροποιῶν, ἢ ὅτι εἰκονίζεται ὁ ἄρχων βασιλεὺς μετὰ τοῦ παρέδρου αὐτοῦ καὶ τῶν τεσσάρων ἐπιμελητῶν τῶν μυστηρίων κτλ., ὑποθέσεων καὶ ὑπὸ ἄλλων θεωρηθεισῶν ὡς ὅλως ἀστηρίκτων, νομίζω ἀσφαλὲς ὅτι τὸ ἀνάγλυφον ἡμῶν εἰκονίζει σεβισμόν εὐχαριστήριον τῶν κατὰ τὸ δεύτερον ἡμισυ τοῦ Δ' αἰῶνος δημοσίων ἱατρῶν τῆς πόλεως, υἱῶν διασῆμων ἱατρῶν, εὐχαριστούντων κατὰ τὰ πάτρια «*ὑπὲρ τῶν σωμάτων ὧν ἕκαστος ἰάσαντο*» τῇ βοήθειᾳ τῶν εὐμενῶν θεῶν ἱατρῶν καὶ «*ὑπὲρ ἑαυτῶν*», καὶ ὅτι τούτου ἕνεκεν ἐτιμήθησαν διὰ στεφάνων ὑπὸ τῆς πόλεως, στεφάνων οὓς σὺν τῷ ἀναγλύφῳ ἀναθέτουσιν εἰς τοὺς εὐμενεῖς φανέντας προστάτας αὐτῶν θεοῦς. Διὰ τοῦτο δέ, ἂν ὁ καλλιτέχνης γράφων ἄνω τῆς κεφαλῆς τοῦ Ἀσκληπιοῦ τὸ δυσσεμήνευτον γράμμα Ε ἰσκόπει νὰ χαρακτηρίσῃ δι' ὀνόματος ἢ ἐπιθέτου αὐτὸν τὸν Ἀσκληπιόν, ἴσως ἀπέβλεπεν εἰς τὸ ἐπιθετον *εὐμενῆς*. Παράβαλε τοὺς στίχους τοῦ Ἀριστοφάνους (Πλούτου 635 κέξ.) ὅτι ὁ τυφλὸς Πλούτος: *ἰξωμμάτωται καὶ λελάμπρυνται κόρας, Ἀσκληπιοῦ παιῶνος εὐμενοῦς τυχῶν*¹. Ὁ ἕκτος ἱκέτης, ὁ μὴ στεφανωθείς, βεβαίως δὲν εἶναι ἱατρός, ἀλλὰ πρόσωπον στενωῶς συνδεόμενον πρὸς τοὺς στεφανωθέντας ἢ τὴν περίπτωσιν τῆς στεφανώσεως αὐτῶν. Ἡ περὶ αὐτοῦ γνώμη μου εἶναι ἡ ἑξῆς.

Ἐπὶ μεγάλου βήθρου τοῦ τέλους τοῦ Δ' αἰῶνος π. Χ., ἀνακαλυφθέντος ἐν τῷ αὐτῷ Ἀσκληπιεῖ τῶν Ἀθηνῶν καὶ φέροντος ἀνάθημα εἰς τὴν Ὑγείαν καὶ τὸν Ἀσκληπιόν, εὗρηται ὡς ἀναθέτου τὸ ὄνομα *Ἀντίφιλος* (*Βουσωνίδο Θριάσιος*), οὗ τὸ ὄνομα πληροῦν τὰ ἐλλείποντα γράμματα τοῦ ἐπὶ τοῦ ἀναγλύφου ἡμῶν ἄνω τῆς κεφαλῆς τοῦ ἕκτου ἱκέτου ὀνόματος . . . φΙ . . . δυνατόν ν' ἀναφέρηται εἰς τὸ αὐτὸ πρόσωπον. Ὁ Ἀντίφιλος δὲ οὗτος τοῦ μεγαλοπρεποῦς ἡμῶν ἀναγλύφου δύναται κάλλιστα νὰ ταυτισθῇ πρὸς τὸν κατὰ τὸ δεύτερον ἡμισυ τοῦ Δ' αἰῶνος δρᾶσαντα καὶ «*ἐπὶ συνέσει στρατηγικῇ καὶ ἀνδρείᾳ διαφέροντα*» Ἀντίφιλον τὸν ἐν ἔτει 323 π. Χ. ἀντικαταστήσαντα τὸν πρὸ τῆς Λαμίας πεσόντα στρατηγὸν Λεωσθένη, ἐπιφανεῖ δὲ μάχῃ νι-

κήσαντα ἐν Θεσσαλίᾳ τοὺς Μακεδόνας (Διοδώρου XVIII, 13, 6 καὶ 15, 7). Κατὰ τὰς τότε περὶ Λαμίας καὶ Θεσσαλίας συχνὰς μάχας ἐτραυματίσθη μέγα πλῆθος τῶν ὑπὸ τοῦ Ἀντιφίλου Ἀθηναίων ὀπλιτῶν (Διοδώρου ἔ. ἀ. καὶ ἐν XVIII, 17, 5). Ἐπειδὴ δὲ γνωρίζομεν ὅτι κατὰ τὰς ἐκστρατείας οἱ στρατηγοὶ τῶν ἐλληνικῶν πόλεων ἔφερον μεθ' ἑαυτῶν, τῶν στρατιωτῶν ἕνεκεν, ἱατροὺς (Ξενοφῶντος Κύρου παιδεία Α' 6, 12) δυνάμεθα νὰ ὑπολάβωμεν ὅτι οἱ πέντε ἱατροὶ τοῦ ἀναγλύφου ἡμῶν εἶναι οἱ τῇ προνοίᾳ τοῦ συνετοῦ Ἀντιφίλου μετασχόντες τῆς ἐκστρατείας καὶ ἐπιμεληθέντες τῶν τραυματιῶν Ἀθηναῖοι δημόσιοι στρατιωτικοὶ ἱατροὶ¹, οὓς τούτου ἕνεκεν ἐστεφάνωσε μὲν ἡ πόλις, ὡς ποτε χρυσῷ στεφάνῳ ἐστεφάνωσε δι' ὁμοίαν αἰτίαν Θεσσαλὸν τὸν υἱὸν τοῦ Ἱπποκράτους (Ἱπποκρ. IX, 423), ἄγει δὲ πρὸ τῶν ἱατρῶν θεῶν αὐτὸς ὁ ἀρχηγὸς τῆς ἐκστρατείας Ἀντίφιλος². Αὐτὴ καὶ μόνῃ ἡ παρουσία τοῦ Ἀντιφίλου ἐπὶ τοῦ ἀναγλύφου ἐδήλου ἀμέσως εἰς τὸν Ἀθηναῖον θεατὴν τῶν ἐν τῷ Ἀσκληπιεῖ ἀναθημάτων τίνων ὑπηρεσιῶν ἕνεκεν ἔτυχον στεφάνων παρὰ τῆς πόλεως οἱ ἱατροὶ οὗτοι. Τὸ δὲ γεγονός ὅτι μόνον τὸ ὄνομα τοῦ Ἀντιφίλου ἀναγράφεται ἄνευ πατρωνυμικοῦ, ὡς προσώπου πασιγνώστου, ἐνισχύει τὴν ἐρμηνείαν ἡμῶν ταύτην³, μεθ' ἧς ἄριστα συμφωνεῖ καὶ ὁ ἀμέσως μετὰ τὰς μάχας τοῦ 322 π. Χ. χρόνος τῆς ἀναθέσεως τοῦ ἀναγλύφου, διότι βεβαίως οἱ ἐνταῦθα ὡς ὥριμοι ἄνδρες εἰκονιζόμενοι υἱοὶ τῶν πρὸ τοῦ μέσου τοῦ τετάρτου αἰῶνος ἀχμασάντων ἱατρῶν Μνησιθέου καὶ Διεύχους εἶχον πάντως τὴν ἡλικίαν ταύτην καὶ ἔδρασαν ὡς δόκιμοι ἱατροὶ περὶ τὸ 322 π. Χ.

I. N. ΣΒΟΡΩΝΟΣ

¹ Ὁ Λυκούργος ἐνομοθέτησεν ἰδίους ἱατροὺς διὰ τὸ στράτευμα, οἵτινες δὲν ἐλάμβανον μέρος ὡς μαχηταὶ εἰς τοὺς πολέμους. Κατὰ δὲ τὸν Ξενοφῶντα εἰς ἐκστρατείαν τῶν Περσῶν 399 π. Χ., εἶχον διορισθῇ στρατιωτικοὶ ἱατροὶ πρὸς θεραπείαν τῶν τραυματιῶν. Τοὺς μύριους συνώδευον ὀκτὼ ἱατροί, τὸν δὲ Μέγαν Ἀλέξανδρον παρηκολούθουν εἰς τὰς ἐκστρατείας αὐτοῦ πολλοὶ διάσημοι χειρουργοί. Ἴδε Θ. Ἀρεταίου, «*Ἡ χειρουργία παρ' Ἑλλήνων*». Ἀθήναι 1864 σ 6, ἰδίως δὲ ἴδε S. Reinach, *Medicus* ἐν α. σελ. 1687. Ἐνθα πᾶσαι αἱ πηγὴ καὶ εἰδήσεις περὶ τῶν στρατιωτικῶν ἱατρῶν.

² Πλὴν τῶν γνωστῶν παραδειγμάτων ἀροίτης ἱατρῶν ἐπιμεληθέντων τραυματίας μαχῶν, ἴδε καὶ τὴν ἐν τῷ Ἀσκληπιεῖ τῆς Κῶς εὐρεθεῖσαν ὑπὸ τοῦ R. Herzog ἐπιγραφὴν (ἀνέκδοτον νομίζω, ἣν ἐνθυμούμαι ἐκ τῆς ἐν τῇ ἐνταῦθα Γερμανικῇ ἀρχαιολ. Σχολῇ ἀνακοινώσεως αὐτοῦ) τὴν περιέχουσαν ψήφισμα ἢ ἐπιστολὴν Κνωσίων καὶ Γορτυνίων πρὸς τιμὴν τῶν ἱατρῶν τῶν θεραπευσάντων τοὺς ἐν πολέμῳ τραυματισθέντας.

³ Πρὸς τὸ ξηρόν ὄνομα Μιλτιάδης τοῦ γνωστοῦ Σιμωνιδεῖος ἐπιγράμματος πρὸς τιμὴν τοῦ μετασχόντος τῆς ἐν Μαραθῶνι μάχης Πανός.

¹ Ἴδε ὅμως καὶ τὰ τοῦ Ἀσκληπιοῦ ἐπιθετα *εὐπαις* (Ἀριστοφ., Πλουτ. στιχ. 639) *εὐκόλος* (I. G. IV, 1260) *ἐπήκοος* (Ἀθηναίων τόμ. 10. σ. 554, 6) *ἐπίκουρος* (C. I. G. 6815) καὶ κυρίως *Ἐπιδαύριος*: Thrämer, Asklepios ἐν Pauly-Wissowa, Real-Encyclop. p. 1679 — (Carter, Epitheta deorum p. 5). Τὸ τελευταῖον οὐδὲν ἁπλῶς ἀπίθανον νὰ ἐτέθη ἐπὶ τοῦ ἀναγλύφου ἡμῶν πρὸς χαρακτηρισμόν τοῦ ἔξ Ἐπιδάουρου θεοῦ τῆς ἱατρικῆς παρὰ τὰς ἔξ Ἀττικῆς ἱατρικᾶς Ἐλευσινίας θεότητας.

ΠΗΛΙΝΟΝ ΕΙΔΩΛΙΟΝ ΑΦΡΟΔΙΤΗΣ

(Πίν. 6-7)

Τὸ δημοσιευόμενον ἐν τοῖς πίναξιν 6-7 πῆλινον εἰδῶλιον Ἀφροδίτης εὐρέθη πρό τινων μηνῶν ἐν τάφῳ, ἀνασκαφέντι τυχαίως ὑπὸ χωρικοῦ τινος, παρὰ τὴν Μονεμβασίαν καὶ πλησίον τοῦ ὄρμου « Ἰέρακος »¹. Γενόμενον τὸ εὑρημα τοῦτο, ὡς ὤφειλε, κτῆμα τοῦ Ἑθν. Μουσείου, διαφημισθὲν δέ, ὡς ἀποδίδον δῆθεν τὸν τύπον τῆς ἐν Λούβρῳ Ἀφροδίτης τῆς Μήλου², ἔδει πάντως νὰ γνωσθῇ καὶ διὰ τοῦ περιοδικοῦ τούτου ἐν ὅσον οἶόν τε πιστῇ ἀπεικονίσει αὐτοῦ φωτοτυπικῶς. Παρέχομεν ἐπομένως δύο μὲν ὄψεις τοῦ ἀγαλματίου τούτου ἐν τοῖς προμνημονευθεῖσι πίναξιν, ἐν τῷ κειμένῳ δὲ ἀπεικονίσιν τῆς κεφαλῆς αὐτοῦ εἰς φυσικὸν μέγεθος καὶ εἰς δύο ὄψεις. Πρὸς τούτοις δίδομεν καὶ ἐν παρενθέτῳ πίνακι εἰκόνας μικρῶν τινων ἄλλων, ἐν τῷ αὐτῷ τάφῳ εὐρεθέντων, εἰδωλίων καὶ ἀγγείων. Τὰ ἀρχαῖα ταῦτα δὲν παρέχουσι μὲν αὐτὰ καθ' ἑαυτὰ πολὺ τὸ ἐνδιαφέρον, ὄντα κοινοῦ τύπου καὶ κοινῆς τέχνης κατασκευάσματα, ἐν σχέσει ὁμῶς πρὸς τὸ πῆλινον ἀγαλμάτιον δὲν στεροῦνται σημασίας· καθόσον, οὐ μόνον ἀπόδειξιν παρέχουσι τῆς γνησιότητος τοῦ ἀγαλματίου, ἀτε πάντα ἐξ ὁμοίου πηλοῦ πρὸς τὸν τοῦ εἰδωλίου τῆς Ἀφροδίτης κατεσκευασμένα ὄντα (πιθανῶς δὲ καὶ τοῦ ἰδίου τοπικοῦ ἐργαστηρίου ἔργα), ἀλλὰ καὶ τὴν χρονολογίαν τοῦ ἀγαλματίου τούτου ἀκριβέστερον καθορίζουσι. Τὸ σχῆμα τῶν ἀγγείων καὶ ἡ εὐτελὴς αὐτῶν κατασκευὴ προδίδουσι τοὺς χρόνους τῆς ρωμαϊκῆς ἐν Ἑλλάδι κυριαρχίας, ὁμοιάζουσι δὲ πρὸς τὰ ἐν Ἀντικυθήροις ἐκ τοῦ βυθοῦ ἀνεκλυσθέντα (πρβ. Ἀρχ. Ἐφημ. 1902, πίν. Θ') καὶ πρὸς ἄλλα ἐν μεταγενεστέροις τάφοις ἀπαντῶντα. Τοῦτ' αὐτὸ μαρτυροῦσι διὰ τὴν εὐτέλειαν τῆς κατασκευῆς καὶ τὰ τρία ὁμοῦ εὐρεθέντα εἰδῶλια, ὧν τὰ δύο εἰκο-

¹ Ἡ θέσις αὕτη, ὡς ἀνεγράφη ἤδη, κεῖται ἐναντὶ τῆς Μήλου. Ἐκτελεῖται δὲ καὶ τὰ νῦν ἔτι διὰ πλοιαρίων συγκοινωνία μεταξὺ τοῦ ὄρμου τούτου καὶ τῆς νήσου.

² Ἰδε « Ἐστία » 9 Μαΐου 1908 καὶ « L'Éclair » 16 Ἰουνίου 1908.

νίζουσιν ἱματιοφόρους μορφὰς καὶ τὸ τρίτον ἐρωτιδέα, τύπου ἀσυνήθους. Ἀλλ' ὅ,τι ἀκριβέστερον λαλεῖ περὶ τῆς ταπεινῆς χρονολογίας τῶν εὑρημάτων τούτων, εἶνε ἐπιγραφὴ κεχαραγμένη ἐπὶ τῶν νώτων τῶν δύο ἱματιοφόρων εἰδωλίων, ἧς παρέχομεν παραπλευρῶς πανομοιότυπον, καὶ ἧτις, κιονηδὸν γεγραμμένη, δὲν δύναται ὡς ἐκ τοῦ σχήματος τῶν γραμμάτων νὰ ἀναχθῇ εἰς χρονικὴν περίοδον παλαιότεραν τοῦ Β' π. Χ. αἰῶνος, ἴσως δὲ καὶ μεταγενεστέραν τούτου. Ἡ ἐπιγραφὴ διασώζει ἡμῖν τὸ ὄνομα τοῦ κοροπλάστου ἢ τοῦ τοῦ ἐργαστηρίου αὐτοῦ: Περσεὺς ἢ Περσέως.

Τὸ ἀγαλμάτιον τῆς Ἀφροδίτης, ὡς καὶ τὰ παρ' αὐτῷ εὐρεθέντα ἀγγεῖα καὶ εἰδῶλια, εἶνε κατεσκευασμένα ἐκ πηλοῦ ἐρυθρωποῦ, πρὸς τὸ φαῖον ἀποκλίνοντος, ἀπολεπιζομένου δὲ καὶ ἀποτριβομένου εὐχερῶς, ἴσως ὡς ἐκ τῆς ἀτελοῦς ὀπτήσεως. Τὸ ἀγαλμάτιον τῆς Ἀφροδίτης ἔχει ὕψος 0,47 τοῦ μέτρου, διετηρήθη δὲ ἀκέραιον ἐξαίρεσει τοῦ ἄκρου δεξιῦ ποδὸς καὶ τμημάτων τινῶν τοῦ ἱματίου κατὰ τὸν δεξιὸν μηρὸν καὶ τὸν πόδα, γύψῳ συμπληρωθέντων. Ἡ θεὰ εἰκονίζεται ἵσταμένη, κύπτουσα μικρὸν τὴν κεφαλὴν καὶ πρὸς τὰ δεξιὰ ἐλαφρῶς αὐτὴν κλίνουσα. Ἐχει γυμνὸν τὸν κορμὸν μέχρι τοῦ τῶν μηρῶν, ὁπόθεν καταπίπτει ἱμάτιον συγκρατούμενον διὰ τῆς δεξιᾶς καὶ μέχρι τῶν ποδῶν ἐξικνούμενον. Τὸ περιβάλλον τὰ κάτω τοῦ σώματος ἄκρα ἐνδυμα τοῦτο, ἀνασυρόμενον διὰ τῆς χειρὸς, περικαλύπτει μὲν τὰ περὶ τὴν αἰδῶ μέρη τοῦ σώματος ἀλλὰ καὶ δὲν ἀποκρύπτει ταῦτα, ὡς συμβαίνει ἐπὶ ἄλλων παρεμφεροῦς τύπου ἀγαλμάτων ἢ εἰδωλίων καὶ δὴ καὶ ἐν τῷ ἀγάλματι τοῦ Λούβρου τῆς Μήλίας Ἀφροδίτης. Ὅπισθεν τὸ ἱμάτιον ἐκφεύγει τῆς θέσεως αὐτοῦ, προσδιπλούμενον δὲ καταλείπει γυμνοὺς τοὺς γλουτούς, ἀλλὰ κατὰ τρόπον λίαν ἀδέ-

Εἰς τὸν
τύπον
τοῦ
ἀγάλματος
τοῦ
ἀφροδίτης
τοῦ
μήλου

ξιον, δι' ὃ καὶ τὸ ἀγαλμάτιον ἐκ τῶν ὀπίσθεν ὁρώ-
μενον δὲν παρέχει ὄψιν εὐάρεστον. Ἡ ἀριστερὰ
χεὶρ καμπτομένη κατὰ τὸν ἀγκῶνα, κρατεῖ εἰς τὸ
ὑψος περίπου τῶν μαστῶν στρογγύλον κάτοπτρον,
ἐπὶ τῆς παλάμης τοποθετημένον, εἰς τὸ ὁποῖον καὶ

προσβλέπει κύπτουσα, ὥσπερ ἀσμενίζουσα εἰς τὴν
θέαν τῆς καλλονῆς αὐτῆς. Τὸ σῶμα οὕτω δὲν ἔχει
εὐθεῖαν τὴν στάσιν· κυρτοῦται τοῦτο καὶ καμπυ-
λοῦται κατὰ τὰ νῶτα καὶ τὴν ὀσφύν, τὸ μὲν ὡς
ἐκ τῆς κινήσεως τῆς κεφαλῆς, τὸ δὲ ἐκ τῆς ἐνερ-

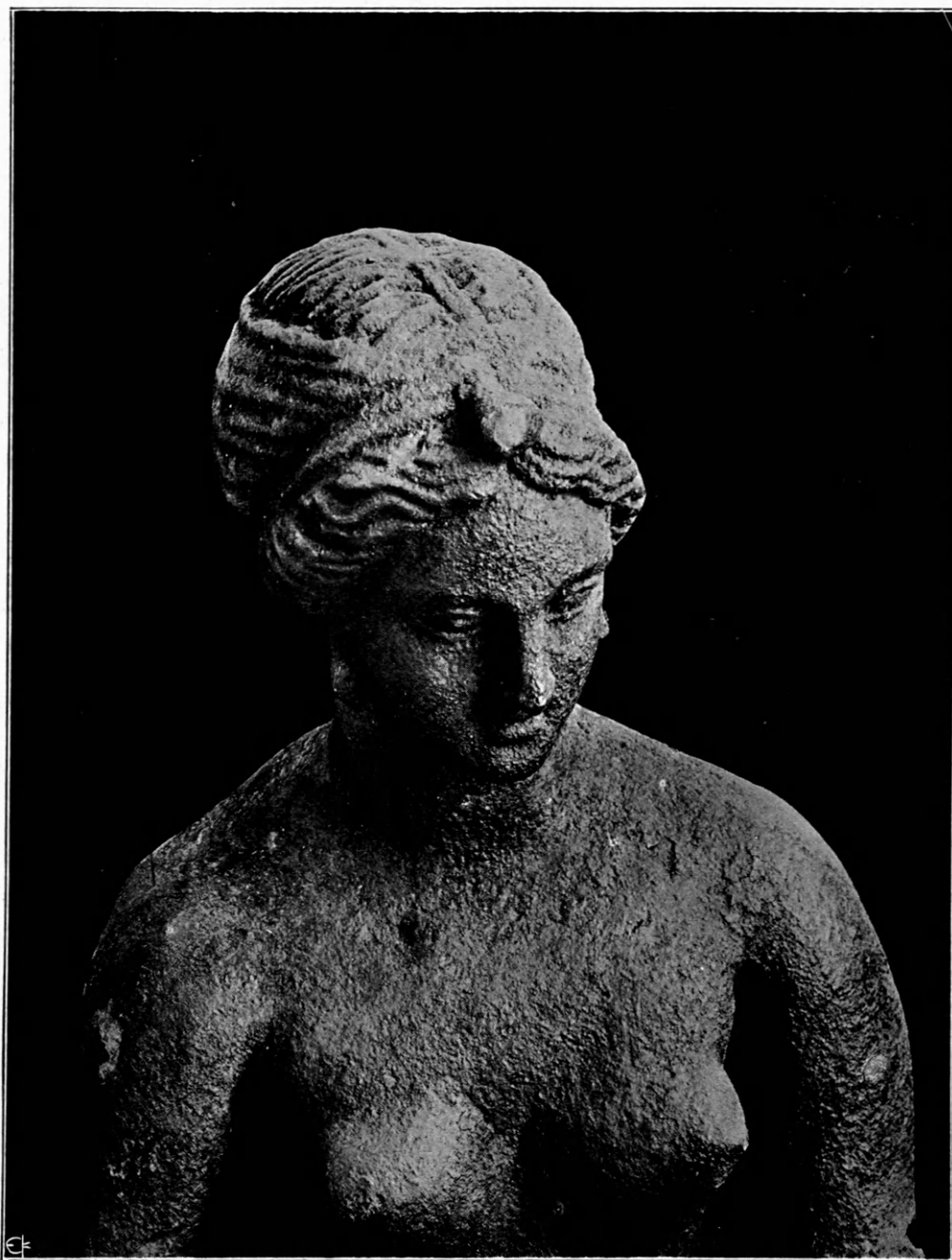

Ἔφη καὶ ἐνώπιον.

γείας τῆς δεξιᾶς χειρὸς, τῆς συγκρατούσης τὸ ἔν-
δυμα. Οἱ πόδες τοῦ ἀγαλματίου κάμπτονται ἐπί-
σης κατὰ τὰ γόνατα, ἐλαφρῶς μὲν ὁ δεξιός, λίαν
δ' αἰσθητῶς ὁ ἀριστερός πρὸς ὑποστήριξιν πάν-
τως τοῦ μὴ ἐπαρκῶς διὰ τῆς χειρὸς συγκρατου-

μένου ἱματίου. Κατὰ τοῦτο δὲ τὸ ἀγαλμάτιον
ὁμοιάζει πῶς τῷ ἀγάλματι τοῦ Λούβρου, εἰ καὶ ἡ
διάθεσις τοῦ ἱματίου ἐν τῷ ἀγάλματι ἐκείνῳ οὐ-
σιωδῶς διαφέρει τῆς τοῦ ἀγαλματίου ἡμῶν. Διότι
ἐκεῖ μὲν τὸ ἱμάτιον προσδιπλοῦται περὶ τὴν ὀσφύν

καὶ τοὺς μηροὺς οὕτως ὥστε θὰ ἠδύνατο νὰ συγκρατηθῇ καὶ ἄνευ τῆς βοηθείας τῆς χειρὸς, ἐξ οὗ καὶ προῆλθεν ἡ ἀμφιβολία ἐὰν ὄντως ἡ δεξιὰ χεὶρ τοῦ ἀγάλματος προσέψαυε τῷ ἱματίῳ. Ἐν τῷ πηλίνῳ εἰδωλίῳ ἡμῶν τὸ πρᾶγμα δὲν ἔχει οὕτω· τὸ

ἱμάτιον ἀνασύρεται διὰ τῆς χειρὸς, ἡ δὲ διάταξις αὐτοῦ εἶνε τοιαύτη ὥστε προδίδει τὴν ἀνάγκην τῆς συγκρατήσεως αὐτοῦ διὰ τῆς χειρὸς· ἡ διαφορὰ δὲ αὕτη εἶνε λίαν οὐσιώδης ὡς πρὸς τὴν σχέσιν τοῦ τύπου τῶν δύο τούτων τῆς θεᾶς εἰκόνων.

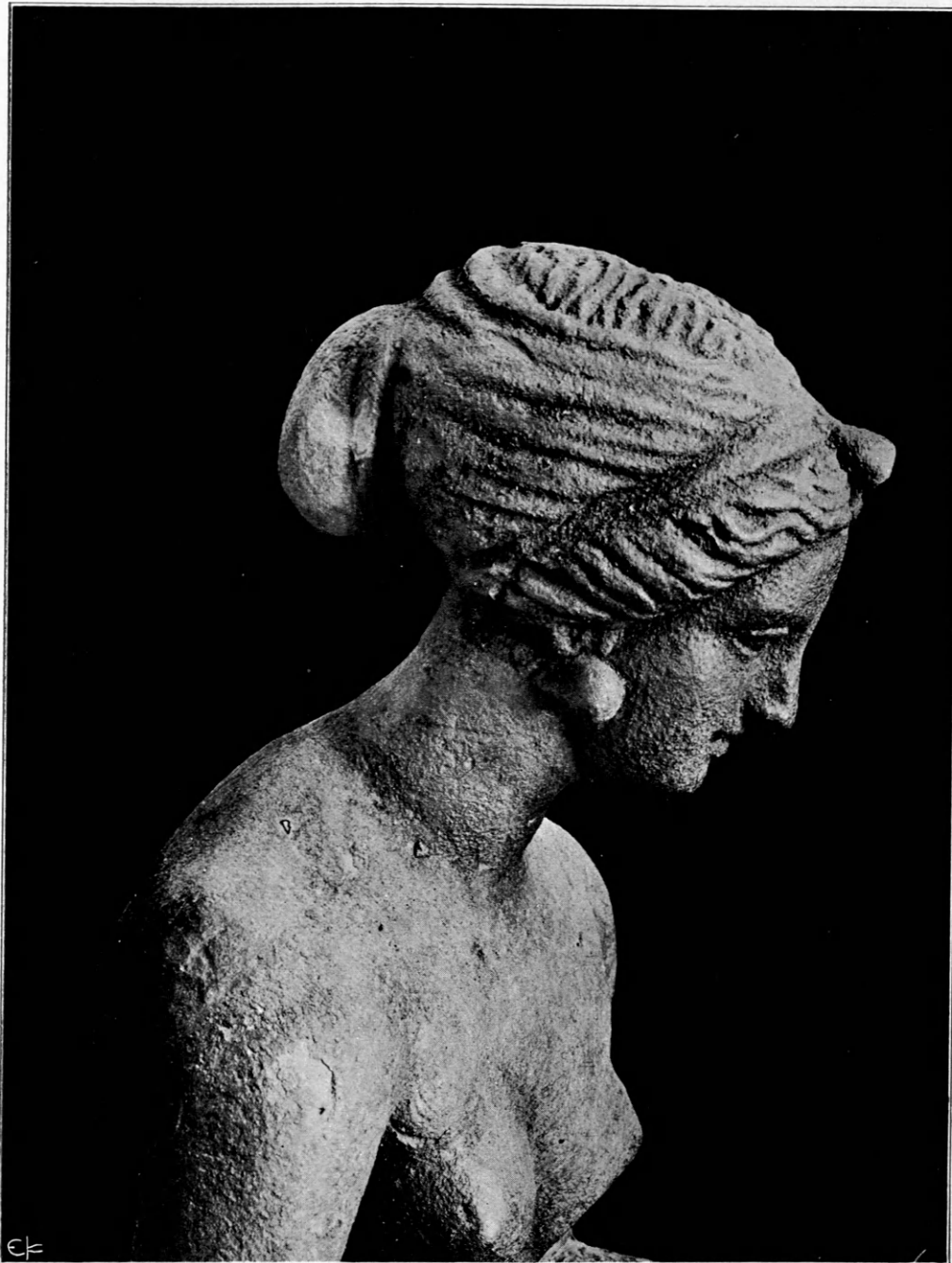

Ὅψις ἐν καταγραφῇ.

Ἀλλὰ καὶ ὡς πρὸς τὴν διάθεσιν τῶν ἄκρων ποδῶν τὸ πηλινόν ἡμῶν ἀγαλμάτιον διαφέρει οὐσιωδῶς τοῦ ἀγάλματος τοῦ Λούβρου, καθόσον ἐν ἐκείνῳ μὲν ὁ ἀριστερὸς ποὺς προβάλλεται, ἐπὶ ὑψη-

λοτέρου ἐδάφους στηριζόμενος, προκαλῶν οὕτω φυσικὴν τὴν κάμψιν τοῦ γόνατος, ἐν ᾧ τοῦναντίον ἐν τῷ πηλίνῳ ἀγαλματίῳ ἡμῶν ὁ δεξιὸς ποὺς, ἐπὶ ἰσοπέδῳ τῷ ἀριστερῷ ἐδάφους πατῶν, σύρεται

ἐλαφρῶς πρὸς τὰ ὀπίσθεν, κατὰ τρόπον ἐμφαίνοντα ἄγνοιαν τῆς ἀνατομικῆς διαπλάσεως τῶν ἄκρων τοῦ σώματος. Προσδίδει δὲ ἢ μὴ φυσικὴ αὕτη διάταξις τῶν ποδῶν ἀστάθειαν τινὰ εἰς τὸ σῶμα ἀνεπαρκῶς κρυπτομένην διὰ τοῦ ἐνδύματος.

Τὸ ἄνω τοῦ σώματος τοῦ πηλίνου ἡμῶν ἀγαλματίου εἶνε ὡς εἵπομεν ἐντελῶς γυμνὸν καὶ μόνον κοσμήματα φέρει, ὑποθετικῶς ἐκ χρυσοῦ, οἷον ἐνώτια καὶ ψέλλια περὶ τοὺς βραχίονας πλαστικῶς δεδηλωμένα. Ἡ κεφαλὴ περιβάλλεται ὑπὸ κεκρυφάλου ἐκ λεπτοῦ, ὡς φαίνεται, ὑφάσματος, περισφίγγοντος δὲ τὸ ὀπίσθεν μέρος τῆς κόμης, ἀλλ' οὕτως ὥστε μέρος αὐτῆς, κατὰ τὴν κορυφὴν, νὰ μένῃ ἀσκεπές. Τὸ κάλυμμα τοῦτο, εἶδος σκούφου, ἀποτελεῖται ἐκ δύο πτερυγίων συνερραμμένων ὀπίσθεν καὶ συγκρατουμένων ἄνωθεν τοῦ μετώπου διὰ πόρπης ἢ κομβίου πλαστικῶς δεδηλωμένου. Τὸ πρόσωπον τῆς θεᾶς, στεφόμενον ὑπὸ συμμετρικῶς περὶ τὸ μέτωπον καὶ τοὺς κροτάφους διατεταγμένων πλοκάμων, εἶναι ὡριδές, τὰ χαρακτηριστικὰ δὲ αὐτοῦ λεπτὰ καὶ λίαν κανονικά.

Ὡς πρὸς τὸ ζήτημα τῆς συσχετίσεως τοῦ τύπου τοῦ ἀγαλματίου ἡμῶν πρὸς τὸν τοῦ ἀγάλματος τῆς Μήλου, τοῦθ' ὅπερ καὶ ἐν τοῖς ἄνω ἐθίξαμεν, δὲν θὰ ἐνδιατρίψωμεν ἐπὶ μακρόν, καθόσον τοιαύτη τις ἔρευνα, σχετιζομένη πρὸς πλεῖστα ἄλλα ζητήματα ἀφορῶντα τὴν συμπλήρωσιν καὶ τὸν τύπον τοῦ περικαλλοῦς ἀγάλματος τοῦ Λούβρου, ἤθελον ἀπομακρύνει ἡμᾶς τοῦ σκοποῦ, εἰς ὃν διὰ τοῦ παρόντος ἀρθριδίου ἡμῶν ἀπεβλέψαμεν, τὴν ταχεῖαν τουτέστι δημοσίευσιν αὐτοῦ πρὸς ἱκανοποίησιν τοῦ ἐνδιαφέροντος, ὅπερ προῦκάλεσεν ἢ διὰ τῶν ἐφημερίδων ἀναγγελία τῆς εὑρέσεως αὐτοῦ.

Βεβαίως ὁ τύπος τοῦ ἐκ Μονεμβασίας ἀγαλματίου τούτου εἶνε παρεμπερὴς πρὸς τὸν τοῦ ἀγάλματος ἐκείνου, ὁ κοροπλάστης δὲ ὁ ποιήσας αὐτὸ εἶχεν ἐξ ἅπαντος ὑπ' ὅψει ἀγάλματι τῆς θεᾶς τοῦ τύπου περὶ τοῦ τῆς Ἀφροδίτης τῆς Μήλου. Ἀλλ' ὡς γνωστὸν ὁ ἀρχικὸς τύπος τῆς ἡμιγύμνου Ἀφροδίτης, ὁ ὑπὸ ἐπιφανοῦς τινος τεχνίτου τῆς Δ' π. Χ. ἐκατονταετηρίδος δημιουργηθείς, ἔσχε πλείστας ὅσας τροποποιήσεις καὶ παραλλαγὰς, ὡς μαρτυροῦσι τὰ διασωθέντα ἐν διαφόροις Μουσείοις ἀντίτυπα¹. Γεννᾶται δὲ κατὰ φυσικὸν λόγον τὸ ἐρώτημα: ὁ κορο-

πλάστης τοῦ ἐκ Μονεμβασίας ἀγαλματίου εἶχεν ὑπ' ὅψιν τὸν ἀρχικὸν τύπον, τὸν τύπον ὃν πιθανώτατα καὶ τὸ ἀγαλμα τῆς Μήλου ἀποδίδει, ἢ παραλλαγὴν τινὰ τούτου; εἰς τὸ ἐρώτημα αὐτό, ὑποθέτομεν, δυσκόλως θὰ δοθῇ καὶ παρ' ἄλλων ἐντρίβεστερων ἡμῶν ἢ ἀπάντησις.

Τὸ ἀγαλματίον ἡμῶν ὁμοιάζει ἀληθῶς ἐν πολλοῖς τῷ ἀγάλματι τοῦ Λούβρου, πλειότερον ἴσως παντὸς ἄλλου εἰδωλίου τῶν διασωθέντων μέχρις ἡμῶν καὶ ἀποδιδόντων τὸν τύπον τῆς ἡμιγύμνου Ἀφροδίτης, ἀλλὰ καὶ δὲν ταυτίζεται πρὸς αὐτὸ οὕτως, ὥστε νὰ καθίσταται ἀναμυρσιβήτητος ἢ ἀπομίμησις. Τούναντίον, ὑπάρχουσι τόσαι διαφοραὶ τοῦ ἐνὸς πρὸς τὸ ἄλλο ἐν ταῖς λεπτομερείαις, οὐ μόνον ἐν ταῖς ὑποδείχθεισαις ἀνωτέρω, ἀλλὰ καὶ ἐν τῇ στάσει τοῦ κορμοῦ καὶ ἰδίᾳ τῆς κεφαλῆς, ὥστε μᾶλλον ἀσπάζεται τις τὴν γνώμην ὅτι πρόκειται περὶ ἐλευθέρας ἀπομιμήσεως τοῦ ἀρχικοῦ τύπου τῆς ἡμιγύμνου Ἀφροδίτης. Εἰδώλια πηλινὰ κρατοῦντα κάτοπτρον διὰ τῆς μιᾶς τῶν χειρῶν διεσώθησαν οὐχὶ ὀλίγα (πρβ. Winter: Die antiken Terracotten, Band III², Theil II σελ. 212 (ἀρ. 6. 8) 222 (ἀρ. 1, κ. ἄ.), πάντα ὅμως, τὰ γνωστά τοῦλάχιστον εἰς ἡμᾶς, εἰδώλια ταῦτα εἶνε διαφοροῦ τύπου τοῦ τὰ νῦν δημοσιευομένου ἐκ Μονεμβασίας. Ἐν τῷ ἀγαλματίῳ τούτῳ, ἐμφανέστερον ἢ ἐν ἄλλοις τοιούτοις μικροτεχνήμασιν, ἐκδηλοῦται ἡ προσπάθεια τοῦ τεχνίτου πρὸς ἀπομίμησιν ἔργου τινὸς ἐπιφανοῦς τῆς πλαστικῆς, ἐπειδὴ δὲ εἶνε καὶ τὸ μόνον, ὅσον ἡμῖν γνωστὸν, ὅπερ προσεγγίζει κατὰ τὸ μᾶλλον ἢ ἥττον τὸν τύπον τοῦ ἐν Λούβρῳ ἀγάλματος, ἡ σημασία αὐτοῦ ἐν σχέσει πρὸς τὸ ἀγαλμα τοῦτο εἶνε ὄντως μεγάλη. Ἀλλὰ καὶ δὲν ἔπεται ἐκ τούτου, ὡς ἐθρυλήθη, ὅτι τὸ δυσχερὲς ζήτημα τῆς συμπληρώσεως τοῦ ἐκ Μήλου ἀγάλματος θὰ λυθῇ ὀριστικῶς διὰ τῆς εὑρέσεως τοῦ πηλίνου τούτου ἐκ Μονεμβασίας εἰδωλίου. Τὴν ἀβεβαιότητα ὡς πρὸς τὸ ζήτημα τοῦτο δὲν θὰ ἐξαλείψῃ δυστυχῶς ἡ παρουσία τοῦ ἐκ Μονεμβασίας πηλίνου ἀγαλματίου, ὡς δὲ τὴν ἐξήλειψαν τὰ παρεμπεροῦς τύπου ἀντίτυπα τὰ ἐκ Καπούης καὶ Ἀρλῶν καὶ οἱ ἐπὶ νομισμάτων παραπλήσιοι τύποι.

¹ Ἰούλιος 1908.

² Πρβ. τὴν Ἀφροδίτην ἐκ Καπούης (Wieseler. D. a. K. 2 ἀρ. 270, τὴν Venus d'Arles (D. a. K. N° 271) καὶ ἄλλα.

ΤΟ ΑΡΧΑΙΟΝ ΑΤΤΙΚΟΝ ΗΜΕΡΟΛΟΓΙΟΝ

ΚΑΙ Η ΕΦΑΡΜΟΓΗ ΤΗΣ ΕΝΝΕΑΚΑΙΔΕΚΑΕΤΗΡΙΔΟΣ ΕΝ ΑΘΗΝΑΙΣ

(Συνέχεια. Σελ. 239-244. 1907).

Ἐτερα ἀσφαλῆ συμπεράσματα ἐξάγομεν ἐκ τοῦ πίνακος 273 τοῦ Kirchhoff (C.I.A. Euclidis anno vetust), ὅπου ἀναφέρονται δόσεις ταμιῶν καὶ τόκοι τῶν δόσεων διὰ τὴν πενταετηρικὴν περίοδον ἀπὸ Παναθηναίων εἰς Παναθήναια τὰ μεγάλα (Παναθ. τοῦ 426 μέχρι Παναθ. τοῦ 422). Ἐκ τῆς μελέτης τοῦ πίνακος τούτου ὁ Boeckh ἐξήγαγε τὴν διάρκειαν τῶν τεσσάρων ἐτῶν ἥτοι

426/5	ἡμέραι	355
425/4	»	354
424/3	»	384
423/2	»	355

Ἐξ ὅλων τῶν ἀναγραφομένων δόσεων τοῦ πίνακος τούτου τρεῖς εἶνε αἱ παρέχουσαι ἀσφαλῶς (ἀνευ τῶν συμπληρώσεων) τὰ κεφάλαια καὶ τοὺς τόκους αὐτῶν, εἶνε δὲ αὗται:

ἡ 2α δόσις ἐκ	50	ταλάντων μετὰ	τόκου	13970	δραχμῶν
ἡ 5η »	ἐξ	100	»	»	23940 »
καὶ ἡ 7η »	ἐκ	30	»	»	5910 »

Ἐὰν ἀναγάγωμεν τὰ τρία ταῦτα κεφάλαια εἰς 50 τάλ. θὰ ἔχωμεν τόκους τῶν ἴσων δόσεων, τῆς μὲν 2^{ης} 13970 δραχμᾶς, τῆς 5^{ης} 11970 δρ., τῆς δὲ 7^{ης} 9850 δρ. Δυνάμεθα δὲ ἐντεῦθεν νὰ συναγάγωμεν καὶ τὰς ἡμέρας καθ' ἃς τὸ κεφάλαιον δίδει τοὺς τόκους τούτους. Καὶ ὄντως ἔστωσαν χ αἱ ἡμέραι τῆς 2^{ης} δόσεως, ψ αἱ τῆς 5^{ης} καὶ z αἱ τῆς 7^{ης}. θὰ ἔχωμεν οὕτως ὡς τόκον τῶν 50 ταλάντων ἐν μιᾷ ἡμέρᾳ

$$p = \frac{13970}{\chi} = \frac{11970}{\psi} = \frac{9850}{z}$$

Εὐτυχῶς εἰς τὴν 7^{ην} δόσιν (γενομένην κατὰ τὸ 2^{ον} ἔτος) σφύζονται ἀναγεγραμμένα πάντα τὰ στοιχεῖα. Πᾶσαι δὲ αἱ δυναταὶ ὑποθέσεις ἐπὶ τῆς διαρκείας τῶν τριῶν τελευταίων ἐτῶν τοῦ διαστήματος

τούτου εἶνε αἱ ἐξῆς τρεῖς: 1) 6' ἔτος κοινὸν καὶ τὰ ἔτερα δύο κοινὸν καὶ ἐμβόλιμον, ὅτε ἀπὸ τῆς 7^{ης} δόσεως μέχρι τῶν Παναθηναίων τοῦ 422 μένουσιν 985 ἡμέραι, 2) 6' ἔτος ἐμβόλιμον καὶ τὰ ἔτερα δύο κοινὸν καὶ ἐμβόλιμον, ὅτε μένουσιν ἡμέραι 1005, 3) 6' ἔτος ἐμβόλιμον καὶ τὰ ἔτερα δύο κοινὰ ὅτε μένουσιν ἡμέραι 976 ἢ 977. Ἐπειδὴ ὁμοῦς τὸ ἐπιτόκιον (τόκος κατὰ μῆνα) ὤφειλε νὰ ᾔτο ἀκέραιος ἀριθμὸς ἐπὶ τοῖς χιλίοις καὶ οὐχὶ κλάσμα, ἡ μόνη δυνατὴ λύσις εἶνε ἡ πρώτη ὅτε $z = 985$ ἡμέραι καὶ $p = 10$. τὸ ἐπιτόκιον λοιπὸν ἐν τῇ διαχειρίσει ταύτῃ ἐλογίζετο πρὸς ἐν τοῖς χιλίοις κατὰ μῆνα.

Ἐκ τῶν ἄνω σχέσεων συναγομεν $\chi = 1397$ ἡμ., $\psi = 1197$ ἡμ. Ἀλλ' ἐὰν τὸ ἔτος 426/5 ᾔτο ἐμβόλιμον, ὡς φρονεῖ ὁ Oppert, τὸ ὅλον διάστημα θὰ συνέκειτο ἐκ 1477 ἡμερῶν. Ἡ δευτέρα ὁμοῦς δόσις ἀποκλείει τοῦτο, καθόσον αὕτη ἐγένετο ἐπὶ τῆς δευτέρας πρυτανείας, δοθέντων 50 ταλάντων, ἅτινα ἔφερον τόκον 13970 δρ. ἐντὸς 1397 ἡμερῶν. Ὡστε, ἂν τὸ πρῶτον ἔτος ᾔτο ἐμβόλιμον, θὰ προηγοῦντο τῆς ἡμέρας τῆς δευτέρας δόσεως 80 ἡμέραι, ἔδει ἐπομένως ἡ ἡμέρα αὕτη νὰ ἀνήκῃ τῇ 3^ῃ πρυτανείᾳ καὶ οὐχὶ τῇ 2^ῃ.

Τὰ συμπεράσματα λοιπὸν τοῦ Boeckh εἶνε ἀκριβῆ, ὅτι τὰ μὲν ἔτη 426/5, 425/4 καὶ 423/2 ἦσαν κοινὰ, τὸ δὲ 424/3 ᾔτο ἐμβόλιμον.

Ὡς εἵπομεν ὁμοῦς ὁ Oppert συμπεραίνει ὅτι τὸ ἔτος 426/5 ᾔτο ἐμβόλιμον, διότι τὴν 9 ὁκτωβρίου τοῦ 425 π. X. ἐγένετο ἔκλειψις Σελήνης. Ἡ ἔκλειψις αὕτη ἀναφέρεται ὑπὸ τοῦ Ἀριστοφάνους — Νεφ. στίχ. 584 « Ἡ σελήνη δ' ἐξέλιπε τὰς ὁδοὺς ». Ὁ δὲ Σχολιαστὴς γράφει « ἔκλειψις ἐγένετο σελήνης τῷ προτέρῳ ἔτει ἐπὶ Στρατοκλέους Βοηδρό-

μιῶνι». Ἀλλ' ὁ Βοηδρομιῶν ἦτο ὁ τρίτος μῆν τοῦ Ἀττικοῦ ἡμερολογίου. Τὸ ἔτος λοιπὸν 425/4 π. X. ἤρχιζε τὴν 30 Ἰουλίου, ἄρα — κατὰ τὸν *Orpert* — τὸ προηγούμενον ἔτος ἦτο ἐμβόλιμον. Ἀλλ' ἀντὶ τοῦ συμπεράσματος τούτου, δυνάμεθα νὰ συμπεράνωμεν ἀσφαλέςτερον, *οὐ μέχρ' ἰῆς ἀρχῆς τοῦ 425/4 π. X.* δὲν εἶχε γίνῃ ἀκόμη ἡ ὑφαίρεσις τοῦ μηνός, ἐπομένως ὅτι τὸ προηγούμενον ἔτος ἦτο κοινόν.

Εὐρομεν λοιπὸν ἀσφαλῶς 1) ὅτι ἡ ὑφαίρεσις τοῦ μηνός ἐγένετο πάντως πρὸ τοῦ 420 π. X., 2) ὅτι μέχρ' τοῦ τέλους τοῦ 426/5 δὲν εἶχε γίνῃ ἀκόμη αὕτη, ὥστε περιορίζομεν τὸ διάστημα καθ' ὃ ἐγένετο ἡ διόρθωσις αὕτη μεταξὺ τοῦ 425/4 καὶ τοῦ 421/20 π. X. Τὰ δὲ ἀσφαλῶς εὐρεθέντα ἔτη εἶνε τὰ ἑξῆς:

427/6 κοινόν, 426/5 κοινόν, 425/4 κοινόν, 424/3 ἐμβόλιμον, 423/2 κοινόν.

Ἀξίον παρατηρήσεως τυγχάνει ἐνταῦθα *οὐ ἔχομεν τρία συνεχῆ ἔτη κοινά, ὅπερ εἰς οὐδεμίαν χρονολογικὴν περίοδον τῶν ἀρχαίων Ἑλλήνων συνέβαιεν*. Ἐντεῦθεν ὀφείλομεν νὰ συμπεράνωμεν ὅτι οἱ Ἀθηναῖοι ἐτροποποίησαν τινὰ τῶν ἐτῶν τούτων οὕτως ὥστε νὰ ὑφαίρεθῇ ὁ μῆν, *οὐ δὲ τὰ ἔτη ταῦτα ἀνήκουσιν εἰς τὴν αὐτὴν ὀκταετηρίδα*. Καὶ ὄντως ἂν δὲν συνέβαινε τροποποιήσις, ἀλλ' ὑφαίρεσις ἀπλῶς τοῦ προσθέτου μηνός τοῦ τελευταίου ἔτους τῆς τελευταίας ὀκταετηρίδος τῆς 160 τοῦς περιόδου, ἂν ἔνδ' ἐξέφραζετο τοῦτο ῥητῶς καὶ οὐχὶ ὡς ἐξεφράσθη «Ἀντὶ γὰρ τῶν τριῶν μηνῶν τῶν ὀφειλόντων ἐν τοῖς ἔτεσιν ἄγεσθαι, ὃ μόνον ἐμβάλλονται». Ἀφ' ἐτέρου δὲ γνωρίζομεν ὅτι τὰ ἐμβόλιμα ἔτη ἐν τῇ ὀκταετηρίδι κατὰ τὸν Γέμινον ἦσαν τὸ γ, ε καὶ η. (Ἐτέρα δὲ ἐξ ἴσου ὀρθὴ διανομὴ εἶνε ἂν ληφθῶσιν ὡς τοιαῦτα τὸ γ, ε καὶ η). Ἐπομένως τὸ ἔτος 424/3 π. X. θὰ ἦτο ἢ γ, ἢ ε (ἢ ε) ἢ η. Καὶ ἐὰν μὲν ἦτο γ ἔτος ἡ ὑφαίρεσις τοῦ μηνός θὰ ἐγένετο τῷ 427/6 π. X. καὶ οὐχὶ μεταξὺ 425/4 καὶ 421/20· ἐὰν δὲ ἦτο ε ἢ η, ἡ ὑφαίρεσις θὰ ἐγένετο κατὰ τὸ γ ἔτος, δηλ. τῷ 426/5 ἢ τῷ 427/6, ὅπερ πάλιν ἀπορρίπτεται· ἂν δὲ τέλος ἦτο η, ἡ ὑφαίρεσις θὰ ἐγένετο ἐπίσης πρὸ τοῦ 426. Ἀναγκαίᾳ λοιπὸν συνέπεια προκύπτει *οὐ τὸ ἔτος 424/3 π. X. δὲν ἦτο φυσικῶς ἐμβόλιμον, ἀλλ' οὐ εἶχε γίνῃ τροποποιήσις τις κατὰ τὰ προκείμενα ἔτη,*

ἀλλαχθείσης τῆς τάξεως τῶν δύο ἐμβολίων ἐτῶν ἐν τῇ τελευταίᾳ ὀκταετηρίδι.

Αἱ μόναι λογικαὶ ἀλλαγαὶ δύνανται νὰ γίνωσιν εἴτε διατηρουμένων κοινῶν τῶν ἐτῶν γ καὶ ε (ἢ ε) καὶ καθισταμένου ἐμβολίου τοῦ δ, ὅτε ἡ τελευταία ὀκταετηρίς θὰ εἶχεν ἐμβόλιμα τὰ ἔτη δ καὶ η· εἴτε τηρουμένου μὲν ἐμβολίου τοῦ γ, συμπτυσσομένων δὲ τῶν ε (ἢ ε) καὶ η εἰς κοινὰ καὶ καθισταμένου ἐμβολίου τοῦ ζ, ὅτε ἡ τελευταία ὀκταετηρίς θὰ εἶχεν ἐμβόλιμα ἔτη τὸ γ καὶ τὸ ζ. Ἐν μὲν τῇ πρώτῃ ὑποθέσει ἡ τελευταία ὀκταετηρίς τῶν 160 ἐτῶν θὰ ἤρχιζε τῷ 427/6 π. X., θὰ ἔληγε δὲ τῷ 420/19. Ἐν δὲ τῇ δευτέρᾳ ὑποθέσει αὕτη θὰ ἤρχιζε τῷ 430/29 π. X., θὰ ἔληγε δὲ τῷ 423/2¹.

Ὡστε ἡ τὸ ἔτος 425/4 π. X. ὀφείλε νὰ εἶνε ἐμβόλιμον καὶ τὸ ἐπόμενον κοινόν, ἢ τὸ 423/2 π. X. ὀφείλε νὰ εἶνε ἐμβόλιμον καὶ τὸ προηγούμενον κοινόν. Ἐγένετο ἄρα ἡ ὑφαίρεσις τοῦ μηνός διὰ τῆς μεταθέσεως τοῦ ἐμβολίου ἔτους μεταξὺ τοῦ 425/4 π. X. καὶ τοῦ 423/2 π. X., ἡ δὲ διόρθωσις τῆς ἀρχῆς τοῦ ἔτους ἐγένετο ἀπὸ τοῦ 424/3. Ἀρχὴ λοιπὸν τῆς νέας ὀκταετηρίδος ἦτο εἴτε τὸ ἔτος 419/8, ἐν τῇ πρώτῃ ὑποθέσει, εἴτε τὸ ἔτος 422/1, ἐν τῇ δευτέρᾳ ὑποθέσει. Καὶ ἂν μὲν ἦτο ἡ πρώτη ἀρχή, ἡ σειρά τῶν ἐμβολίων ἐτῶν εἶνε ἡ τοῦ Γεμίνου γ, ε, η, ἂν δ' ἡ δευτέρα, ἡ σειρά τῶν ἐμβολίων ἐν Ἀθήναις ἦτο γ, ε, η.

Πλὴν τῶν ἀνωτέρω ὑπάρχει καὶ ἕτερον χρονολογικὸν ζήτημα, ὅπερ ἐξηγεῖται διὰ τῆς τροποποιήσεως ταύτης. Καὶ ὄντως ἡ ἐκκεχειρία τοῦ Βρασίδα ἤρχισε, κατὰ τὸν Θουκυδίδην, ἐν μὲν ταῖς Ἀθήναις τὴν 14 τοῦ Ἐλαφροβιῶνος μηνός, ἐν δὲ τῇ Λακεδαίμονι τὴν 12 τοῦ Γεραστίου μηνός τοῦ ἔτους 424/3 π. X. Ἀφ' ἐτέρου ἡ εἰρήνη τοῦ Νι-

¹ Ἐν τῇ ὑποθέσει καθ' ἣν ἡ ὀκταετηρίς θὰ ἤρχιζε τῷ 432/1 π. X., τὸ ἔτος 424/3 θὰ ἦτο α' ἔτος νέας ὀκταετηρίδος, θὰ ἦτο δὲ ἀδύνατον νὰ ἦτο ἐμβόλιμον. Ἐὰν δὲ, κατὰ τὸν Boeckh, ἡ ὀκταετηρίς ἤρχιζε τῷ 434/3 π. X., τὸ ἔτος 426/5 θὰ ἦτο α' τῆς νέας ὀκταετηρίδος, καὶ ἐπομένως ἡ ὑφαίρεσις θὰ ἐγένετο τὸ προηγούμενον ἔτος 427/6, ὅπερ συμφωνεῖ μὲν πρὸς τὰ ἔτη, ἀτινα ἀνεύρομεν, δὲν συμφωνεῖ ὅμως πρὸς τὰ ἄνω ἀσφαλῆ συμπεράσματα. Πλὴν τούτου ἡ ὀκταετηρίς δὲν ἠδύνατο νὰ ἀρχίξῃ τῷ 434/3 π. X.· διότι, ἂν μὲν λάβωμεν ὡς ἀρχὴν τοῦ 433 τὴν 26 Ἰουλίου, ἔχομεν 434/3 α' (κοινόν), 433/2 β' (ἐμβόλιμον), καθ' ὅσον τὸ 432 δὲν ἦτο δυνατόν νὰ ἀρχίξῃ τὴν 15 Ἰουλίου, ὡς ἦσαν τὰ ἔτη ἀδιόρθωτα. Ἄν δὲ λάβωμεν ὡς ἀρχὴν τοῦ 433 τὴν ἐπομένην νέαν σελήνην, θὰ ἔχωμεν τὸ 434/3 α' (ἐμβόλιμον), ὅπερ ἐπίσης ἄτοπον.

αίου ἤρχιζεν ἐν μὲν τῇ Λακεδαίμονι τὴν τετάρτην φθίνοντος τοῦ Ἀρτεμισίου μηνός, ἐν δὲ ταῖς Ἀθήναις τὴν ἕκτην φθίνοντος τοῦ Ἐλαφρηβολιῶνος τοῦ 422/1 π. Χ. Ὡστε κατὰ μὲν τὴν πρώτην συνθήκην ὁ ἀττικὸς Ἐλαφρηβολιῶν συνέπεσε περίπου μετὰ τοῦ λακεδαίμονιου Γεραστίου, ἀλλὰ κατὰ τὴν δευτέραν συνθήκην ὁ αὐτὸς ἀττικὸς μὴν συνέπεσε περίπου μετὰ τοῦ προηγούμενου λακεδαίμονιου μηνός τοῦ Ἀρτεμισίου.

Τὸ τοιοῦτον ὀρθῶς ἐξήγησεν ὁ *Ad. Schmidt*, (*Handbuch der Griech. Chronologie* 1888) δεχόμενος ὅτι, ἐνῷ τὸ ἔτος 424/3 ἐν Ἀθήναις ἦτο ἐμβόλιμον, ἐν Λακεδαίμονι ἦτο κοινὸν (354 ἡμ.), ὅτι τὰν ἀπάλιν τὸ 423/2 ἐν μὲν Ἀθήναις ἦτο κοινὸν (355 ἡμ.), ἐν δὲ τῇ Λακεδαίμονι ἦτο ἐμβόλιμον, τέλος τὸ ἔτος 422/1 εἰς ἀμφοτέρωθεν τὰ μέρη ἦτο κοινὸν καὶ ἐν μὲν Ἀθήναις 355 ἡμερῶν, ἐν δὲ τῇ Λακεδαίμονι 354 ἡμερῶν¹. Ἐὰν δὲ δεχθῶμεν ὅτι αἱ ὀκταετηρίδες ἤρχιζον κατὰ τὸ αὐτὸ ἔτος εἰς ἀμφοτέρωθεν τὰ μέρη (Ἀττικὴν καὶ Λακεδαίμονα), καὶ ὅτι εἶχον τὰ ἐμβόλια αὐτῶν ἔτη κατὰ τὴν αὐτὴν τάξιν, ὅπερ εἶνε μὲν πιθανόν, καθ' ὅτι ἀμφοτέρωθεν αἱ χώραι παρέλαβον τὴν περίοδον ταύτην ἐκ Δελφῶν, ἀλλ' οὐχὶ ἀκόμη ἀσφαλῶς βέβαιον, ἡ τελευταία ὀκταετηρίς τῆς 160 τοῦ περιόδου ἐν Ἀθήναις ἦτο ἀπὸ τοῦ 430/29 ἕως τοῦ 423/2 καὶ ἡ νέα ὀκταετηρίς ἤρχιζε τῷ 422/1 π. Χ. Ἀλλ' ἐπαναλαμβάνομεν τοῦτο δὲν ἐδείχθη ἀσφαλῶς ἀσφαλῶς μόνον ἐδείχθη ὅτι ἡ νέα ὀκταετηρίς ἤρχιζεν εἴτε τῷ 422/1 π. Χ. εἴτε τῷ 419/8.

¹ Ἄξιον παρατηρήσεως τυγχάνει ὅτι ἐκ τῶν ἄνω χωρίων, ἰδίως τοῦ Θουκυδίδου, ἀγόμενος ὁ *Unger* ὑπέθεσεν ὅτι τῷ 421 π. Χ. ἤρχισε νέα ὀκταετηρίς, μετὰ ἐμβόλιμα ἔτη τὰ β, ε καὶ η. Ὁ δὲ *Keil*, *System des Kleisthenische staats Kalenders*.— (*Hermes* 1894) ὑποθέτει ὅτι ὁ *Κλεισθένης* μετὰ τῆς πολιτικῆς μεταρρυθμίσεως καὶ τῆς εἰσαγωγῆς τῶν 10 φυλῶν ἐν Ἀθήναις, εἰσήγαγε καὶ νέον χρονολογικὸν τρόπον ἢ νέαν περίοδον τὴν τῆς τεσσαρακονταετηρίδος (= πέντε ὀκταετηρίδας), ὣν ἡ πρώτη ἤρχιζε μετὰ τῆς ἀρχῆς τῆς ἐφαρμογῆς τῆς *Κλεισθένειου* μεταρρυθμίσεως, δηλ. ἐπὶ Ἑρμοκρέοντος ἀρχόντος (πιθανῶς τῷ 502/1 π. Χ., ὅρα Ἀθηναίων Πολιτεία), ἡ δὲ δευτέρα τοιαύτη περίοδος ἔληγε τῷ 423/2 π. Χ. Ὡστε τῷ 422 π. Χ. ἤρχιζε νέα ὀκταετηρίς, καθ' ἣν ὁμοῦ ἐγένετο μεταρρυθμίσις (*Reform*). Ἐνῷ δὲ, κατὰ τὸν *Keil*, παλαιότερον τὰ ἐμβόλια ἔτη ἦσαν τὰ α, γ, ε, ἀπὸ τοῦ 422 π. Χ. ἐγένοντο τοιαῦτα τὰ γ, ε, η. Ἐπιλέγει δὲ «*Die Reform des bürgerlichen Kalenders beseitigte wohl den Fehler, hob aber die Ursache des Fehlers die mangelhafte schaltordnung nicht auf; hier hat erst der 19 — jährige Cycclus, wie ihn Unger und Schmidt geordnet haben Abhilfe geschafft*».

Ἐφαρμογὴ τῆς ἐννεακαιδεκαετηρίδος εἰς τὸ ἐν Ἀθήναις πολιτικὸν ἡμερολόγιον.

Μετὰ τὴν ὑφαίρεσιν τοῦ μηνός, κατὰ τὸν *Boeckh*, οἱ Ἀθηναῖοι ἐξηκολούθησαν τὸν λογισμὸν τοῦ χρόνου κατὰ ὀκταετηρίδας, ὡς φαίνεται λέγων καὶ ὁ Γέμιος ὅτι συμβαίνει γενικῶς παρ' Ἑλλήσιν. Ἐν τούτοις ὑπάρχει χωρίον τῶν *Νεφέλων* τοῦ Ἀριστοφάνους (στίχ. 607 κέξ.), ὅπερ ἀντίκειται προφανῶς εἰς τοῦτο διὰ τὴν Ἀττικὴν. Καὶ ὅντως ἡ Σελήνη συντυχοῦσα ταῖς *Νεφέλαις* ἐπέστειλε φράσαι τοῖς Ἀθηναίοις ὅτι ἀπέναντι τῶν εὐεργεσιῶν, ὧν πληροὶ αὐτοὺς, οὗτοι δὲν ἄγουσιν ὀρθῶς τὰς ἡμέρας, ἀλλὰ φέρουσιν αὐτὰς ἄνω κάτω «*ὅμῃς δ' οὐκ ἄγειν τὰς ἡμέρας οὐδὲν ὀρθῶς, ἀλλ' ἄνω τε καὶ κάτω κυδοιδοῦν*» ὥστ' ἀπειλεῖν φησιν αὐτῇ τοὺς θεοὺς ἐκάστοτε, ἡνίκ' ἂν ψευσθῶσι δειπνοῦ κάπῳσιν οἰκαδὲ τῆς ἐορτῆς μὴ τυχόντες κατὰ λόγον τῶν ἡμερῶν. *Κἄθ' ὅταν θύειν δέῃ, σιροβλοῦτε καὶ δικάζετε*. Πολλάκις δ' ἡμῶν ἀγόντων τῶν θεῶν ἀπαστίαν, ἡνίκ' ἂν πενθῶμεν ἢ τὸν Μένον' ἢ Σαρπηδόνα, σπένδεθ' ὑμεῖς καὶ γελᾶτ' ἀνθ' ὧν λαχόν. Ὑπερβόλος τῆτες ἱερομνημονεῖν, κάπειθ' ὑφ' ἡμῶν τῶν θεῶν τὸν στέφανον ἀφηρεῖθ'· μᾶλλον γὰρ οὕτως εἴσεται κατὰ σελήνην ὥς ἄγειν χρὴ τοῦ βίου τὰς ἡμέρας».

Αἱ πρῶται *Νεφέλαι* ἐδιδάχθησαν τῷ 424/3 π. Χ., αἱ δὲ δευτέραι, ὡς βλέπομεν ἐκ τῆς ἀναγνώσεως τοῦ ἄνω χωρίου, ἐδιδάχθησαν τὸ αὐτὸ ἔτος τοῦ ἐξοστρακισμοῦ τοῦ δημαγωγοῦ Ὑπερβόλου, περὶ τὸ 419 π. Χ. Κατὰ τὸ ἔτος τοῦτο ἄρα τὸ Ἀττικὸν ἡμερολόγιον δὲν ἦτο πλέον οὔτε τὸ παλαιότερον οὔτε ὁμοίαιζε πρὸς τὸ τῶν λοιπῶν Ἑλληνίδων πόλεων. Ὁ Ἀριστοφάνης λέγει ὅτι αἱ ἡμέραι ἐν τῷ μηνὶ ἤγοντο ἄνω κάτω. Ἀλλ' ἐὰν οἱ Ἀθηναῖοι ἐξηκολούθουν τὰς ὀκταετηρίδας, οὐδὲν τοιοῦτο ἡδύνατο νὰ συμβῇ. Ἐπῆλθε λοιπὸν κατ' ἐκεῖνο τοῦ χρόνου ἀληθὴς μετατροπὴ τοῦ ἡμερολογίου. Ὅλον τὸ ἄνω χωρίον καθίσταται εὐκρινέστατον, ἂν τῷ καιρῷ ἐκείνῳ ἤρχισεν ἡ ἐφαρμογὴ τῆς ἐννεακαιδεκαετηρίδος τοῦ Μένωνος. Καὶ ὅντως ἐν μὲν τῇ ὀκταετηρίδι οἱ μῆνες ἤγοντο ἐναλλάξ κοῖλοι καὶ πλήρεις, ἐνῷ ἐν τῇ δεκαεννεαετηρίδι

ἤγοντο πολλάκις δύο συνεχεῖς πλήρεις¹. Ἐν τῇ τοιαύτῃ λοιπὸν περιπτώσει, τὴν ἡμέραν καθ' ἣν ἔδει νὰ εἶνε ἔνη καὶ νέα, ἦτο ἡ προτελευταία τοῦ μηνὸς καὶ ἐπομένως ἐγένετο δικαστήριον, ὅταν δὲ ἔδει νὰ εἶνε ἡ ἑορτὴ τῆς νομηνίας, ἦτο ἡ ἔνη καὶ νέα.

Ἵπῃρχε δὲ καὶ ἑτέρα διαφορὰ μεταξύ τῶν δύο ἡμερολογίων. Ὅτι ἐν μὲν τῇ ὀκταετηρίδι εἰς τοὺς κοίλους μῆνας ἡ ἐξαιρουμένη ἡμέρα ἦτο πάντοτε ἡ 30 τοῦ μηνός, ἐνῶ ἐν τῇ δεκαενναετηρίδι δὲν συνέβαινε τοῦτο. Ὁ Γέμιος παρέχει τὸν γενικὸν τρόπον, καθ' ὃν εὐρίσκονται αἱ ἐξαιρέσιμοι ἡμέραι· «... ἵνα ὡς ἐνδέχεται μάλιστα δι' ἴσου ἡ τῶν ἐξαιρεσίμων ἡμερῶν γένηται πραγματεία, ἐμέρισαν τὰς 570μ ἡμέρας εἰς ρι. Γίνονται οὖν ἡμέραι 57. Δι' ἡμερῶν ἄρα 57 ἐξαιρέσιμον τὴν ἡμέραν ἄγειν δεῖ ἐν αὐτῇ τῇ περιόδῳ. Οὐδὲ γίνεται ἐξαιρέσιμος ἡ τριακάς διὰ παντός, ἀλλ' ἡ διὰ τῶν 57 ἡμερῶν πίπτουσα ἐξαιρέσιμος λέγεται». Ὡστε ἐλογίζοντο συνεχῶς 63 ἡμέραι, ἡ δὲ 64^η ἐξηρεῖτο τοῦ ἡμερολογίου. Καὶ ὁ Πλούταρχος ὁμιλεῖ περὶ τοιούτων ἐξαιρεσίμων ἡμερῶν ἐν τῷ Συμποσίῳ αὐτοῦ: «τὴν δευτέραν τοῦ Βοηδρομιῶνος ἡμέραν ἐξαιροῦμεν οὐ πρὸς τὴν σελήνην, ἀλλ' ὅτι ταύτῃ δοκοῦσιν ἐρίσαι

¹ Γέμιος. «Ὡστε μὴ ἄγεσθαι ἓνα καὶ ἓνα κοῖλον καὶ πλήρη, ἀλλὰ καὶ β' ποτὲ κατὰ τὸ ἐξῆς πλήρεις. Ὅπερ ἐν τῇ ὀκταετηρίδι οὐκ ἐνῆν».

περὶ τῆς χώρας οἱ θεοί». Ἐν τούτοις δὲν πρέπει νὰ λάβωμεν ὡς κατὰ γράμμα ἐφαρμοζόμενον ἡ ἐφαρμόσιμον τὸ τοιοῦτον ἐν τῷ πολιτικῷ ἡμερολογίῳ. Διότι, ὡς ἐξάγεται ἐκ τῆς μελέτης τῶν ἐπιγραφῶν, καὶ ὡς ἄλλως τε εἶνε λογικῶς ἐπόμενον, δὲν ἠδύναντο νὰ ἐξαιρῶσιν ἡμέρας καθ' ἃς ἔπιπτον ἐν τῷ μηνί μεγάλαι ἑορταί, τότε δὲ ἐξήρουν κατὰ πᾶσαν πιθανότητα τὴν τελευταίαν ἡμέραν τοῦ μηνός, ὡς καὶ ἐν τῇ ὀκταετηρίδι προηγουμένως συνέβαινε.

Δυνάμεθα λοιπὸν, ὡς φρονῶ, νὰ συμπεράνωμεν ἐκ τῶν ἀνωτέρω ὅτι οἱ Ἀθηναῖοι ἔπαυσαν νὰ ποιῶνται χρῆσιν τῆς ὀκταετηρίδος ὀλίγον χρόνον πρὸ τῆς δευτέρας διδασκαλίας τῶν Νεφελῶν. Τὸ τοιοῦτο ὅμως δὲν συνέβη καὶ ἀλλαχοῦ, διότι ὁ Ὑπερβολος, ὅστις ἐξωστρακίσθη τῶν Ἀθηνῶν καὶ ὅστις κατέφυγεν εἰς Σάμον (ὅπου καὶ ἐθανατώθη τῷ 411 π. Χ.), «εἴσεται κατὰ σελήνην ὡς ἄγειν χρὴ τοῦ βίου τὰς ἡμέρας».

Ἐκ τῆς μελέτης λοιπὸν ταύτης ἀγόμεθα εἰς τὸ συμπέρασμα ὅτι ἡ ἐννεακαίδεκαετηρὶς ἐφηρμόσθη εἰς τὸ πολιτικὸν Ἀττικὸν ἡμερολόγιον εἴτε ἀπὸ τοῦ 422/1 π. Χ. εἴτε ἀπὸ τοῦ 419/8 π. Χ.

(Ἔπεται συνέχεια).

Κ. ΜΑΛΤΕΖΟΣ

Ἐσφαλμένα

Στήλη 97, στίχ. 9 Βούροις
» 102, » 1 Sacrae

Ὁρθὰ

Βούρα
sacrae

ΛΗΚΥΘΟΣ ΕΞ ΕΡΕΤΡΙΑΣ

(Πίν. 8).

Διττώς ἀξιόλογος εἶναι ἡ ἐντάϋθα δημοσιευομένη λήκυθος ἐξ Ἑρετρίας¹. Τὸ μὲν διότι ἡ παράστασις τοῦ παραδόξου ἔρμου ἀπαντᾷ πρώτην φορὰν ἐπὶ τῶν ἀγγείων, ἔπειτα δὲ διότι ἡ τέχνη τῆς γραφῆς ἐνθυμίζει ζωηρῶς σημαντικὸν ἀνώνυμον ἀγγειογράφον, ὀνομασθέντα ὑπὸ τοῦ Hartwig *τεχνίτην τῶν φαλακρῶν* (Kahlkopfmeister).

Ἐπὶ βραχῶδους ὑψώματος ὀρθοῦται ἔρμῃς ἰσχυρῶς ἰθυφαλλικὸς μετὰ κεφαλῆς ἀνδρός, καθεστηκυίας τοῦλάχιστον ἡλικίας, φαλακροῦ καὶ καταβεβλημένου. Ὁ κορμὸς τοῦ ἔρμου εἶναι προφανῶς ἐκ ξύλου, ἐπειδὴ δὲν εἶναι τετράγωνος ἀλλ' ἀκανονίστως κυλινδρικός, διογκοῦται δὲ μάλιστα κατὰ τὴν ἔκφυσιν ἀπὸ τοῦ ἐδάφους, ὅπως συμβαίνει ἐπὶ τῶν δένδρων. Πρὸς τὸν ἔρμῃν τοῦτον προσέρχεται ἀνὴρ μετὰ κλάδου ἐν τῇ δεξιᾷ, φέρων ἐπ' ὤμου λαγωδόλον μετ' ἀνηρτημένου νεκροῦ λαγωῦ. Ἡ ἐπὶ τοῦ χιτῶνος ἐπερριμμένη χλαμύς, ἡ ὑψηλὴ ὑπόδεσις ὡς καὶ ὁ ἰδιάζων εἰς τοὺς ὁδοιπόρους πῖλος συμφωνοῦσι πρὸς τὸν ἀνηρτημένον λαγὼν καὶ εἶναι προφανές, ὅτι ὁ ἀνὴρ ἐπιστρέφει ἐξ εὐτυχοῦς κυνηγίου, ἀντικρύσας δὲ καθ' ὁδὸν τὸν ἔρμῃν προσέρχεται, ἵνα εὐλαβῶς προσφέρῃ ὃν ἔχει ἐξ ἐλαίας ἢ μύρτου κλάδον.

Τίς δὲ εἶναι ὁ ἐν τῇ ἐξοχῇ ἰδρυμένος οὗτος ἔρμῃς ὁ ὑπὸ τοῦ κυνηγοῦ τιμώμενος; Δὲν εἶναι βεβαίως δύσκολον νὰ ἐνθυμηθῇ τις τὸν θεὸν τῆς ἐν τῇ φύσει γονιμότητος καὶ φύλακα τῶν ἀγρῶν καὶ καρπῶν, τὸν Πρίαπον. Πιθανωτέραν δὲ θὰ εὕρῃ τὴν ἑρμηνείαν ταύτην ἂν ἀποβλέψῃ εἰς τὸ ὠραῖον περὶ τοῦ θεοῦ ἐπιγράμμα τοῦ Θεοκρίτου

¹ Εὐρέθη ἐν Ἑρετρίᾳ κατὰ τὰς ἀνασκαφὰς τοῦ ἐφόρου κ. Κουρου-νιώτου, τῷ 1898. "Υψος 0,38.

τήνκν τὰν λαύραν, τόθι ται δρύες, αἰπόλε κάμψας
σύκινον εὐρήσεις ἀρτιγλυφές ξόανον,
τρισκελές αὐτόφλοιον ἀνούκτον, ἀλλὰ φάλητι
πακιδογόνῳ δυνάτῳ Κύπριδος ἔργα τελεῖν

ἢ τοὺς στίχους τοῦ Ὀρατίου

Olim truncus eram ficulnus inutile lignum
cum faber incertus scamnum faceretne Priapum
maluit esse deum. Deus inde ego furum avi-
umque
maxima formido¹.

Τῷ ὄντι ὁ ἐπὶ τοῦ βράχου ξύλινος ἰθυφαλλικὸς ἔρμῃς εἰκονίζει τὸν Πρίαπον. Εἶναι ἀληθές, ὅτι ἐκ τῶν πολυαρίθμων ἑρμαϊκῶν παραστάσεων τῆς θεό-τητος ταύτης οὐδεμία μέχρι τοῦδε παρατηρήθη ἀρ-χαιοτέρα τῆς ἐλληνιστικῆς ἐποχῆς², οἱ δ' ἐπὶ τῶν ἀγγείων ἑρμαῖ καὶ ὅταν εἶναι ἰθυφαλλικοὶ παρι-στῶσι τὸ μὲν τὸν Ἑρμῇν, τὸ δὲ τὸν Διόνυσον. Ἄν δ' ὀλίγοι μέχρι τοῦδε ἐκ τῶν ἑρμῶν τῶν ἀγγειο-γραφικῶν ἀπεδόθησαν εἰς τὸν Πρίαπον, ἡ ἑρμηνεία αὕτη δὲν ἐστηρίχθη ἐπὶ ἰσχυρῶν λόγων.

Ἐν τούτοις ὡς πρὸς τὴν ἡμετέραν λήκυθον οὐ-δεμία χωρεῖ ἀμφιβολία. Διότι ἐν πρώτοις ἔρμῃς μετὰ κεφαλῆς ἐντελῶς φαλακρῶς καὶ σχεδὸν γε-

¹ Hor. Sat. 1. 8. Θεόκρ. Ἐπιγράμμ. 17. Πρὸς ταῦτα πρὸβλ. ὅτι ἐν τῷ ἐπιγράμματι τῆς Anthol. Pal. VI, 22 ὁ Πρίαπος καλεῖ-ται *μονοσιόρθον*, οἷον μονόξυλος.

² Τοιαύτας εἰκόνας τοῦ Πρίαπου ἔχει τις πολλὰς παρὰ Theod. Schreiber, Die Hellenistischen Reliefs, T. 46a κέ., 54a, 59a, 75a, 80. Πρὸβλ. καὶ Ἀρχ. Ἐφημ. 1905, 138, πίν. 3. Ὅτι ἑρμαῖς Πρίαπου δὲν ἔχομεν ἐπὶ τῶν ἀγγείων, ἀλλὰ μόνον μετὰ τὴν πτώσιν τῆς ἀγγειογραφίας, παρατήρησε πρὸ πολλοῦ ὀρθῶς ὁ Furtwängler ἐν *Annali dell' Inst.* 1877, 223.

ροντικής δὲν εἶναι δυνατόν νά παριστᾷ τὸν Ἑρμῆν ἢ τὸν Διόνυσον. Ἐπειτα οἱ Ἑρμαῖ τῶν θεῶν τούτων οὐδέποτε παρίστανται ἰδρυμένοι ἐπὶ βραχῶδους ἐδάφους¹. Τοῦναντίον ὁ ἑρμῆς τῆς ληκύθου συμβιβάζεται ἄριστα πρὸς τὰς μεταγενεστέρας εἰκόνας τοῦ Πριάπου, ὅπου συνηθέστατα οὗτος παρίσταται φαλακρὸς καὶ καταβεβλημένος ἢ χαῦνος τὴν ἑκ-



Εἰκὼν 1.

φρασιν, πάντοτε δὲ ἰδρυμένος ἐπὶ βράχου ἢ σωροῦ πετρῶν. Ἐκτὸς τούτων καὶ ὁ πάσης ἐπεξεργασίας ἐσπερημένος ξύλινος κορμὸς ἀρμόζει μάλιστα εἰς τὸν αὐτὸν ἀγροτικὸν θεόν. Τοῦτο μαρτυροῦσιν οὐ

¹ Καθόσον ἠδυνήθη νά ἴδω οὐδὲν ὡς πρὸς τοῦτο ἐδημοσιεύθη ἔκτοτε παράδειγμα διάφορον τῶν ὑπὸ τοῦ Ed. Gerhard κατελεγεμένων ἐν τῇ παλαιᾷ αὐτοῦ διατριβῇ: Über Hermen auf Vasenbildern.

μόνον οἱ ἀνωτέρω μνημονευθέντες στίχοι τοῦ Θεοκρίτου καὶ Ὀρατίου ἀλλὰ καὶ μνημεῖα τέχνης παριστῶντα τοιοῦτον ἄτεχνον ξύλινον Πριάπον¹, ἐν ᾧ περὶ τοῦ Ἑρμοῦ καὶ Διονύσου δὲν παρετηρήθη τι ἀνάλογον.

Ἡ ἐμφάνισις ἑρμοῦ Πριάπου ἐπὶ ἀγγειογραφίας τοῦ α' τρίτου τοῦ Ε' αἰῶνος δὲν εἶναι δυσεξήγητος. Ἡ αὐτὴ θεότης ἦτο πάντως γνωστὴ κατὰ τὴν ἐποχὴν ταύτην καὶ ἔτι παλαιότερον πολλαχοῦ τῆς Ἑλλάδος καὶ ἐν Ἀθήναις. Ἐπὶ ἀγγείων χρονικῶς ὀλίγον τῆς ληκύθου ἀπεχόντων ὑπέδειξεν ἤδη πρὸ πολλοῦ ὁ Stephani² παραστάσεις τοῦ Πριάπου. Ἐπὶ δακτυλιολίθου τοῦ Ἑθνικοῦ Μουσείου κατέδειξεν ὁ Furtwängler³ εἰκόνα Πριάπου ἀνήκουσαν περίπου εἰς τὸ μέσον τοῦ Δ' π. Χ. αἰῶνος. Ὑπεράνω πετρῶν, ὅπου καὶ λαγωδόλον, ὑψοῦται ἄγαλμα δαίμονος περωτοῦ, πάλλοντος θύρσον, μετὰ κεράτων, ἰσχυρῶς ἰθυφαλλικοῦ καὶ μετὰ τῆς ἰδιαζούσης λορδώσεως. Ἡ ἐρμηνεία τοῦ Furtwängler εἶναι ὀρθή, ἐπειδὴ αἱ φαινόμενα ἀποκλίσεις (περὰ, κέρατα) ἀπὸ τοῦ συνήθους τύπου δὲν χαρακτηρίζουσιν ἄλλον τινὰ διάφορον δαίμονα. Οὕτω φαίνεται, ὅτι ὁ θεὸς οὗτος δὲν ἦτο ἐντελῶς ἄγνωστος εἰς τὴν τέχνην τῶν ἀρχαιοτέρων χρόνων. Ἐπομένως καὶ ἡ λατρεία αὐτοῦ ἦτο ἑκπαλαί γνωστὴ, ἂν καὶ δὲν ὠνομάζετο πάντοτε διὰ τοῦ αὐτοῦ ὀνόματος ἀλλὰ Κονίσταλος, Ὀρθάνης, Τύχων, Λόρδων, Κύδαστος, Κέλῃς, ὀνόματα λίαν διαφανῆ ὡς πρὸς τὴν φύσιν τοῦ ὀνομαζομένου⁴.

Πολλὰ ἐκ τῶν ἀνωτέρω ὀνομάτων ἀναφέρονται ὑπὸ τοῦ κωμικοῦ Πλάτωνος ἐν τῷ παρὰ τῷ Ἀθηναίῳ διασωθέντι ἀποσπάσματι τοῦ Φάωνος αὐτοῦ.

¹ Ἐκ ξύλου τυχαίου π. γ. εἶναι ὁ κορμὸς τοῦ ἐπὶ τινος cista Praenestina ἀπεικονιζομένου Πριάπου, περὶ τῆς ἐπραγματεύθη ὁ Furtwängler ἐν Annali, 1877. Τὴν ἀπεικόνισιν βλέπει τις ἐν Mon. dell' Inst. X, 45.

² Ἐπὶ ἀγγειογραφίας τοῦ μέσου τοῦ Ε' αἰῶνος, ἐν Comptes Rendu 1861, 31, Pl. II, 4, παρίσταται Πριάπος μετὰ ποδῆρους στικτοῦ χιτῶνος ἀσιατικοῦ καὶ ὠτων σιληνοειδῶν. Ἐπίσης ἐπὶ τοῦ ἐν Λούδρῳ ἀγγείου, κατὰ τι νεώτερου, ἀπεικονισμένου ἐν Elite IV pl. 31 ἀναγνωρίζει τὸν αὐτὸν παρουσιάζοντα ἐκτὸς τῶν ἄλλων καὶ σιμῆν εἶνα.

³ Furtwängler, Gemmen III Fig. 100. Ὁ λίθος φέρει νῦν τὸν ἀριθμὸν 9685 ἐν τῷ Ἑθνικῷ Μουσείῳ.

⁴ Δὲν χωρίζει τοὺς οὕτω ὀνομαζομένους δαίμονας ἀπὸ τοῦ Πριάπου ἐκτὸς ἄλλων καὶ ὁ Willamowitz ἐν Göt. Gel. Nachrichten 1894, 194, 5.

εἰ γὰρ Φάωνα δεῖσθ' ἰδεῖν προτέλεια δεῖ
 ὑμᾶς ποιῆσαι πολλὰ πρότερον τοιαυτά

βυλβῶν μὲν Ὀρθάνη τρί' ἡμικτέα
 Κονισάλω δὲ καὶ παρκατάταιν δυοῖν
 μύρτων πινακίσκος χειρὶ παρατετιλμένων¹.

Παραθέσαμεν μέρος ἐκ τοῦ κομφοῦ ἀποσπάσματος, ἵνα δειχθῇ ἔτι, ὅτι πρὸς τὸν ἐν τῇ ἐξοχῇ ἰδρυμένον θεὸν συνήθως κλάδους καὶ φυτικά προϊόντα προσέφερον, ὅπως τοῦτο πράττει καὶ ὁ κυνηγὸς τῆς ληκύθου.

Σημειωτέον, ὅτι ἡ σχετικὴ αὕτη σπανιότης τῶν παραστάσεων τοῦ Πριάπου ὡς καὶ τῆς μείας αὐτοῦ ὑπὸ τῶν συγγραφέων δὲν διδάσκει ἡμᾶς περὶ τῆς μικρᾶς ἢ σπανίας λατρείας τοῦ δαίμονος κατὰ τοὺς ἀρχαιοτέρους χρόνους. Ἄς ἐνθυμηθῶμεν, ὅτι



Εἰκὼν 2.

οὐχὶ πᾶσαι αἱ θεότητες καὶ οὐχὶ πᾶσαι αἱ περὶ αὐτῶν ἱστορίαι παρεστάθησαν ἐπὶ τῶν ἔργων τῆς τέχνης ἢ ἐμνημονεύθησαν ὑπὸ τῶν συγγραφέων. Εἶναι διὰ τοῦτο ἀξιόλογος ἡ ἐξ Ἑρετρίας λήκυθος, ὡς διδάσκουσα ἡμᾶς, ὅτι καὶ κατὰ τὴν ἀρχαιοτέραν ἐποχὴν ὁμοία περίπου ἦτο ἡ μορφή καὶ ἡ λατρεία τοῦ θεοῦ τούτου, τοῦ γνωστοῦ εἰς ἡμᾶς κυρίως ἐκ χρόνων νεωτέρων. Ἐκτὸς τούτου θὰ χρησιμεύσῃ ἡ γραφή τῆς ληκύθου καὶ διὰ τὴν βεβαιωτέραν ἐρμηνείαν ἄλλων ἀγγειογραφῶν, ὅπου παρίστανται ἀνάλογοι ἔρμαϊ. Οὕτω π. χ. δυνάμεθα νῦν ἀσφαλῶς νὰ εἰπώμεν, ὅτι ἐπὶ τῆς ἀνωτέρω (εἰκ. 2) ἀπεικονιζομένης οἰνοχόης τοῦ Ἑθνικοῦ Μουσείου παρίσταται ἔρμης Πριάπου. Οὗτος εἶναι ἰδρυμένος ἐπὶ βραχύδους ὑψώματος, πρὸς ὃν Σά-

¹ Ἀθην. X, 58.

τυρὸς εὐλαβῶς προσφέρει λοπάδα μετὰ γλυκισμάτων. Τὴν ἐρμηνείαν ἐξάγομεν ἐκ τοῦ κοινοῦ χαρακτηριστικοῦ τῆς ἐπὶ τοῦ βράχου ἰδρύσεως¹.

Καὶ ταῦτα μὲν περὶ τοῦ περιεχομένου τῆς γραφῆς. Ἀλλὰ τίς εἶναι ὁ γράψας τὴν λήκυθον; Ἡδὲ εἵπομεν, ὅτι ἡ γραφή αὕτη ἐνθυμίζει ζωηρῶς τὸν τεχνίτην τῶν φαλακρῶν τοῦ Hartwig. Καὶ ἰδοὺ πῶς.

Ὁ ῥήθεις λόγιος παρατήρησε καὶ ἐξέθηκεν ἐν τῷ γνωστῷ μεγάλῳ αὐτοῦ ἔργῳ², ὅτι κύλιξ τις μετὰ τῆς ἐπιγραφῆς *Ἰέρων ἐποίησε* δὲν συνεφώνει ὡς πρὸς τὴν τέχνην πρὸς τὰς ἄλλας ἀγγειογραφίας μετὰ τῆς αὐτῆς ἐπιγραφῆς. Ἡ ἔκφρασις ἰδίᾳ τῶν ὀφθαλμῶν τῶν στρογγύλων, μετὰ μεγάλης κυκλικῆς κόρης, παραδόξως ἐσχηματισμένοι πτυχαὶ τοῦ ἱματίου, ἀποτόμως διακοπτόμενοι καὶ οἰονεὶ πηρῶσαι καὶ ἄλλαι τινὲς ἰδιορρυθμίαι ἀποτελοῦσι τὰ χαρακτηριστικὰ τῆς εἰρημένης ἀγγειογραφίας. Ἐπειτα κατεῖδεν, ὅτι καὶ ἐπὶ ἄλλων συγχρόνων κυλίκων παρατηροῦνται αἱ αὐταὶ ἰδιορρυθμίαι καὶ ἐπὶ πασῶν κατὰ κανόνα ἐν ἡ περισσότερα πρόσωπα φαλακρά. Ἐντεῦθεν λοιπὸν ὠνόμασε τὸν ἀνώνυμον ἀγγειογράφον, ὡς ἀνωτέρω ἐδηλώθη.

Ἡ γραφή τῆς ληκύθου εἶναι σύγχρονος τῷ τεχνίτῃ τῶν φαλακρῶν καὶ παρουσιάζει ἐν ἐκ τῶν χαρακτηριστικῶν αὐτοῦ, τὴν φαλακρὰν δηλ. κεφαλὴν τοῦ Πριάπου. Ἀλλὰ τοῦτο ἴσως δὲν εἶναι ἀρκετόν. Ὅπερ πείθει με μᾶλλον εἶναι ὅτι καὶ ἡ ἐτέρα μορφή, ἡ τοῦ κυνηγοῦ, μετὰ τοῦ ἰδιόχοντος εἰς τοὺς ὁδοιπόρους πῖλου καὶ τῆς ὑποδέσεως εἶναι ἐπίσης ἀγαπητὴ εἰς τὸν αὐτὸν ἀγγειογράφον. Διότι μετὰ τοῦ αὐτοῦ πῖλου καὶ τῆς αὐτῆς ὑποδέσεως ἔχομεν τέσσαρας ἐν ὅλῳ ἄνδρας ἐπὶ τῆς μετὰ τῆς ἀπαγωγῆς τῆς Βρισηίδος κύλικος³ τοῦ Βρεττανικοῦ Μουσείου, τὴν ὁποίαν ὁ Hartwig δικαίως ἀποδίδει εἰς τὸν τεχνίτην τῶν φαλακρῶν. Ἐπίσης παρίστα-

¹ Μετὰ μεγαλυτέρας νῦν βεβαιότητος δυνάμεθα μετὰ τοῦ Lenormant νὰ ὀνομάσωμεν πριαπικὸν τὸν ἐν Elite, III pl. 81 νεαρόν ἐρμῆν μετ' ἀσυνήθους δυσμόρφου φαλλοῦ. Ὁμοίως καὶ ὁ αὐτόθι, pl. 82, ἀπεικονιζόμενος ἐρμῆς μετὰ κεφαλῆς κεκυφείας καὶ σχεδὸν γεροντικῆς πρέπει νὰ ἐρμηνευθῇ. Τοῦναντίον οὐδένα λόγον εὐρίσκει διὰ τὸ ὑπ' ἀρ. 1466 (Catalogue 1348) ἀγγεῖον τοῦ Ἑθν. Μουσείου, ὅπου οἱ συγγραφεῖς τοῦ Καταλόγου ὀνομάζουσι Πριάπον.

² Hartwig, Meisterschalen, 421-443. Taf. XXXVIII-XLII. Περὶ τῆς μετὰ τῆς ἐπιγραφῆς κύλικος, 435 καὶ Taf. XXXIX, 2 καὶ XL.

³ Hartwig, Meisters. 426 καὶ Taf. XLI καὶ XLII 1.

ται ὁδοιπóρος τις ἐπὶ κύλικος μετὰ τοῦ Ἰέρων ἐποί-
ησε μετὰ τοῦ αὐτοῦ πύλου καὶ ὑποδέσεως, ἣν ἐξέ-
δωκεν ὁ Pollak καὶ ἀνενδοιάστως ἀπένειμεν εἰς τὸν
αὐτὸν ἀγγειογράφον¹.

Ἀλλὰ καὶ ἐκ τῶν λεπτομερειῶν εὐρίσκομέν τι-
νας ἐνταῦθα. Τὸ σχῆμα τοῦ γενείου π. χ., αἱ δια-
κοπτόμεναι πτυχαὶ τοῦ ἱματίου, τὸ ἄκρον αὐτοῦ
τὸ χαμηλὰ κάτω κρεμáμενον, ἡ παράστασις τῆς
χειρὸς ἡ ἀδεξία μετὰ δακτύλων παρὰ πολὺ μικρῶν
καὶ ἀκόμψων παρατηροῦνται ἐπὶ τῶν περισσοτέρων
ἐκ τῶν ὑπὸ τοῦ Hartwig κατελιγεμένων ἀγγείων.
Ἐν τέλει δεχόμενοι, ὅτι ὁ αὐτὸς ἔγραψε καὶ τὴν
ἡμετέραν λήκυθον, εὐρίσκομεν εὐλογον, διατὶ ὁ
Πριάπος παρεστάθη ἐντελῶς καὶ ἀσυνήθως φα-
λακρός.

Ὁ ὀφθαλμὸς τοῦ κυνηγοῦ, θὰ ἀντιπαρατηρήσῃ
τις ἴσως, εἶναι ἀνοιχτὸς καὶ παρίσταται ὀρθῶς,
ἐπομένως ἡ γραφὴ ἀνήκει εἰς νεωτέρους ἢ ὁ τε-
χνίτης τῶν φαλακρῶν χρόνους. Ἀλλὰ τοῦτο δὲν
εἶναι ἀκατανίκητος ἀντίρρησης. Ἐν γένει οἱ ἀγ-
γειογράφοι τῶν κατὰ τὰ Περσικὰ χρόνων προσήγ-
γισαν πολὺ εἰς τὴν λύσιν τοῦ προβλήματος τῆς
παραστάσεως τοῦ ὀφθαλμοῦ καὶ τινες τούτων ὡς
ὁ «Ὀνήσιμος» καὶ ἐντελῶς εὐτυχῶς ἔλυσαν ἐνίοτε
τοῦτο². Διὰ τοῦτο οὐδαμῶς εἶναι παράδοξον, ὅτι ὁ
τεχνίτης τῶν φαλακρῶν ἐπέτυχε τὸ αὐτό. Ἐν τῷ
κεραμείῳ τοῦ Ἰέρωνος ἄλλως ἐγράφη καὶ ὁ κύν-
θαρος, ὃν μετὰ τῆς ἀνωτέρω μνημονευθείσης κύ-
λικος ἐξέδωκεν ὁ Pollak, ὅπου ὁ ὀφθαλμὸς τοῦ Διο-

νύσου παρίσταται, ὡς ἐπὶ τῆς λήκυθου, ἐντελῶς
ὀρθῶς¹.

Οὐδὲ ἡ λίαν ἐπιτυχὴς παράστασις τοῦ καταβε-
βλημένου ἐκ τῆς ἀκολασίας φαλακροῦ Πριάπου
σημαίνει, ὅτι ὀφείλομεν νὰ κατέλθωμεν εἰς νεω-
τέρους χρόνους. Ὁ αὐτὸς Hartwig κατέδειξεν²,
ὅτι ὁσάκις οἱ ἀγγειογράφοι οὗτοι θελήσωσι νὰ ἀπαλ-
λαγῶσι τῶν συνηθειῶν τοῦ ἐργαστηρίου, τῶν συν-
τηρητικῶν, καὶ ζητήσωσιν ὅλως ἐλευθέρως νὰ ἐρ-
γασθῶσι, ἐπιτυχάνουσιν εἰκόνας μετ' ἐκπληττού-
σης φυσικῆς ἀληθείας. Παράδειγμα ἀναφέρει τὴν
κοτύλην τοῦ Πιστοξένου τὴν ὑπάρχουσαν ἐν Schwe-
rin, ἣν, ἂν ἐκρίνομεν μόνον ἐκ τῆς ἀριστοτεχνικῶς
γραφείσης κεφαλῆς τῆς ἐρρικνωμένης γραΐας θὰ
ἐτάσσομεν εἰς πολὺ νεωτέραν ἐποχὴν ἢ τὸ α' τρί-
τον τοῦ Ε' αἰῶνος, εἰς ὃ πράγματι ἀνήκει.

Κατὰ ταῦτα οὐδὲν κωλύει, ὥστε τὴν ἐξ Ἐρε-
τρίας λήκυθον εἰς τὴν αὐτὴν ἐποχὴν ν' ἀναγάγω-
μεν, ἀποδώσωμεν δὲ εἰς τὸν ἀγγειογράφον τῶν φα-
λακρῶν, προσωπικότητα τοῦ τότε ἀκμάζοντος Κε-
ραμεικοῦ ἰδιόζουσαν, ἐπιτυχῶς μὲν ἀνευρεθεῖσαν
ὑπὸ τοῦ Hartwig ἀξίαν δὲ μείζονος προσοχῆς³.

Κ. Α. ΡΩΜΑΙΟΣ

¹ Pollak, ἔα. Taf. IV-V.

² Ἐν Philologus, I, 189 κέ.

³ Ὁ ἀμφορεὺς τοῦ Βρεττ. Μουσείου, E, 294, Pl. XI, ἄριστα δύ-
νεται, νομίζω, νὰ ἀποδοθῇ εἰς τὸν Kahlkopfmeister. Καὶ ὁ φα-
λακρὸς ὑπάρχει καὶ οἱ ὀφθαλμοὶ μετὰ τῶν στρογγύλων μεγάλων κο-
ρῶν. Ἡ ὕδρία τοῦ αὐτοῦ μουσείου, E 196, Pl. VII, μετὰ τοῦ Θερ-
σίτου, Ἀγαμέμνονος καὶ τρίτου πλοφόρου ἀνδρός, ἀνήκει εἰς τὸ 6
ἡμῖσι τοῦ αἰῶνος, ἀλλ' ὁ γράψας αὐτὴν πιθανώτατα ἐμιμήθη γραφὰς
τοῦ αὐτοῦ ἀγγειογράφου, ἐπειδὴ καὶ ὁ φαλακρὸς καὶ ὁ μετὰ πύλου
ἀνὴρ ὑπάρχουσιν.

¹ L. Pollak, Zwei Vasen aus der Werkstatt Hieron's.
Ἡ κύλιξ ἀπεικονίζεται ἐν T. I-III. Τὸν ὁδοιπóρον ἴδε ἐν πίν. III.

² Οὕτως ἐν πίν. LIX παρὰ Hartwig ἐν τῇ εἰκόνι τοῦ Ἀχιλλέως.

ΑΜΦΙΣΣΑΪΚΗΣ ΕΠΙΓΡΑΦΗΣ

ΕΚΔΟΣΙΣ ΔΕΥΤΕΡΑ

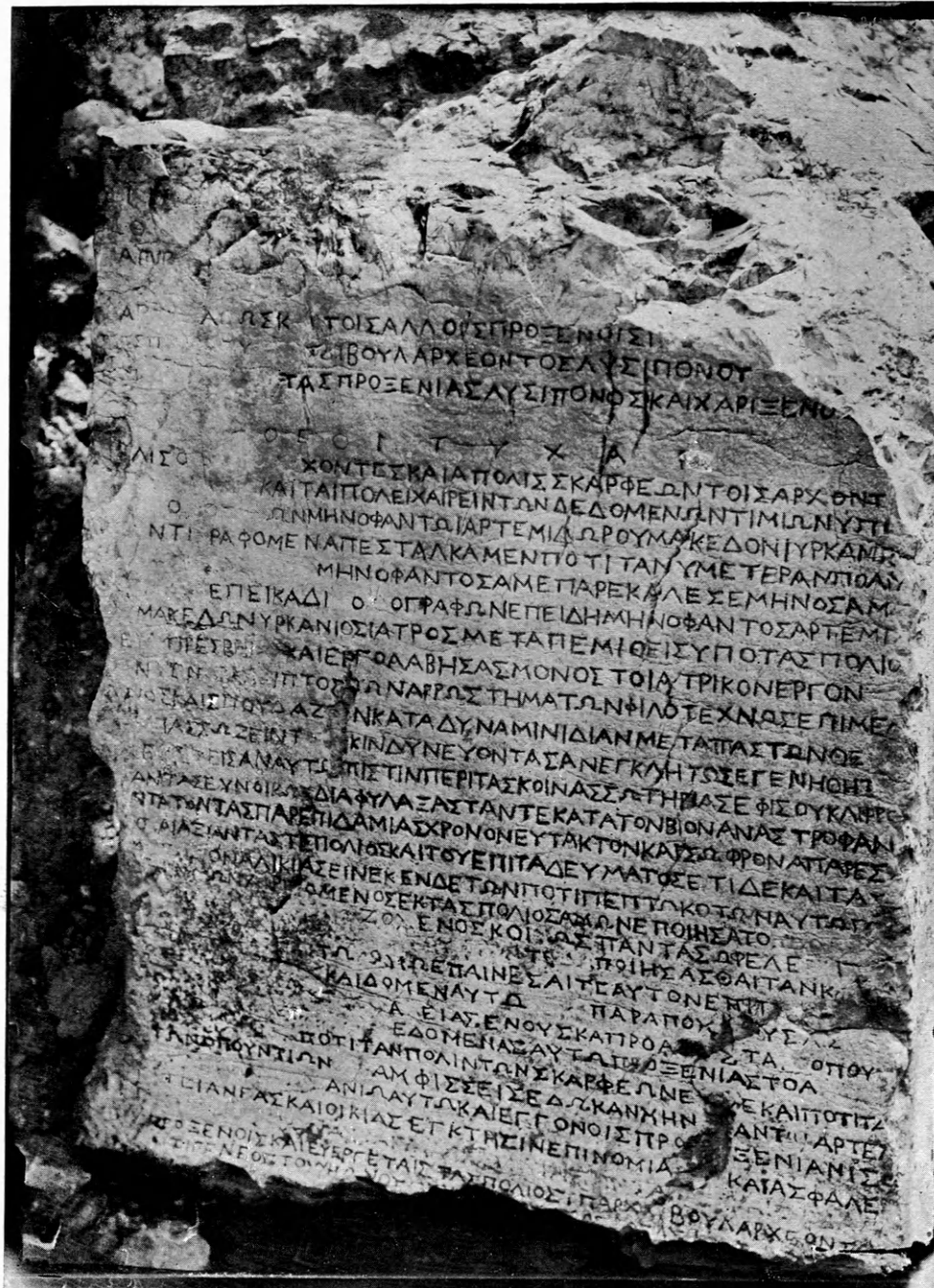

(“Ορα σελ. 162 σημ. 2).

Τὴν ἀμφισσαϊκὴν ἐπιγραφὴν, ἣν ἐγνώρισεν ὁ κ. P. Perdrizet τῷ 1901, ἐδημοσίευσε δὲ ἐν τῷ Bulletin de Correspondance Hellénique τοῦ αὐτοῦ ἔτους σ. 234 ἐξ. ὁ κ. W. Volgraff, εἶχον εὑρεῖ καὶ καταστήσει γνωστὴν τοῖς ἐν Δελφοῖς Γάλλοις ἐγὼ ἤδη πρότερον κατὰ τὸ ἔαρ τοῦ 1899¹. Ἐπειδὴ δὲ ἡ γενομένη δημοσίευσίς δὲν καθιστᾷ περιττὴν τὴν γενομένην ὑπ' ἐμοῦ περὶ τῆς ἐπιγραφῆς ἐργασίαν, διὰ τοῦτο ἔκρινα καλόν, ἀναθεωρήσας τὸν λίθον ἐν Ἀμφίσσῃ, νὰ δώσω αὐτὴν πρὸς δημοσίευσιν.

Ὁ τιτανόλιθος, ἐφ' οὗ εἶνε κεχαραγμένη ἡ ἐπιγραφὴ, ἔκειτο ἐν κηπευτικῷ οἰκοπέδῳ τοῦ Γ. Γιαλέσα. Ἐπειδὴ δὲ μέρος τοῦ οἰκοπέδου τούτου κατελάμβανε τὸ σχέδιον τῆς πόλεως, συνέπεσεν, ὥστε, ὅτε τῷ 1899 ἐκτίσθη ἐκεῖ ἡ οἰκία τοῦ Γιαλέσα, ὁ λίθος ἔμεινεν ἐν τῇ εὐρυθυρίᾳ ὁδῷ, ὅθεν μετηνεχθῆναι εἰς τὸ Γυμνάσιον τῆς πόλεως. Ὁ λίθος ἀρχικῶς δὲν ἦτο πιθανῶς μακρὰν τῆς θέσεως τῆς εὐρέσεως, διότι εἶνε δυσμετακτόμος ἕνεκα τοῦ μεγάλου βάρους καὶ διότι πρέπει νὰ θεωρηθῇ ἀναπόσπαστος ἀπὸ δημοσίου τινὸς οἰκοδομήματος, οὗτινος τὰ θεμέλια, ἐκ μεγάλων ἰσοδομικῶν λίθων ἐκτισμένα, εὐρίσκονται ὑπὸ τὴν οἰκίαν τοῦ Γιαλέσα καὶ ἐν τῷ γείτονι κήπῳ τῶν κληρονόμων τοῦ Θ. Λαχανᾶ². Περὶ τὰ δημόσια οἰκοδομήματα ὡς πολυσύγχυστα ἀνεγράφησαν συνήθως δημόσια ἔγγραφα

Εἶνε δ' ὁ λίθος τμημα κυλίνδρου ἀποτελοῦν τὸ ἀριστερὸν μέρος τοῦ ἑρμισινώτου ἐξέδρας, ἥς τὸ δεξιὸν λείπει. Ἡ ἐσωτερικὴ αὐτοῦ κοίλη ἐπιφάνεια

¹ Ὁρα Ἀθηνᾶς XVI (1904) σελ. 161 «ὁ Κύρος καὶ τὸ Ὑράκιον πεδίον» (Α. Κεραιόπουλος).

² Κατὰ τὴν θεμελίωσιν τῆς οἰκίας Γ. Γιαλέσα ἀνεσκάφησαν διάφοροι ἐπάλληλοι τοῖχοι διασταυρούμενοι καὶ ἀνέκοντες εἰς διαφόρους παλαιούς χρόνους. Ἐν τινι τῶν ὑψηλοτέρων στρωμάτων ἀπεκαλύφθη ὑδραγωγεῖον, βωμαϊκὸν βεβαίως, ἀποτελούμενον ἐκ μολυβδίνου σωλήνος περιβεβλημένου διὰ μίγματος ἀσβέστου καὶ ἄμμου καὶ διαπεπερασμένου εἰς ὀρετὸν ἐκ σωλήνων πηλίνων μεζονος διαμέτρου. Μεταξὺ δὲ τῶν ἀναριθμητῶν ὀστράκων ἀγρίων (τοῦ 4ου αἰῶνος καὶ ἐντεῦθεν) εὐρέθησαν εἰς λύχνος ἀπλοῦς φέρων κατὰ τὴν κοιλίαν ἐξοχὴν τινα σχηματισθεῖσαν διὰ συμπίεσεως τῶν δακτύλων τοῦ κεραμικοῦ ἐπὶ τοῦ μαλακοῦ πηλοῦ καὶ διατρηθεῖσαν εἴτα καθέτως. Διὰ τῆς ὁπῆς ταύτης διεπερᾶτο σχοινίον καὶ οὕτω ἐφέρετο ὁ λύχνος οὗτος μετ' ἄλλων ὑπὸ πλανοδίου τινὸς λυγνοπώλου (Bekker Göll, Charikles II, σ. 192) ἡ ἀνηρτᾶτο εἰς τὸ ἐργαστήριον αὐτοῦ. Προσέτι εὐρέθησαν ἐνταῦθα ἐννέα ἀγνῶτες ὅρα Ν. Ζωγίδην ἐν Ἀθηνᾶς τόμ. X σελ. 541 ἐξ. ι. ὧν μία δακτυλιόμορφος αἰ δὲ λοιπαὶ ὀκτὼ φακοειδεῖς. Ἐκ τούτων πάλιν μία εἶνε ἐκ λευκαζόντος πηλοῦ ἄτρητος ἀμεταχείριστος καὶ φέρει ἐπὶ τῆς ἐτέρας πλευρᾶς ἐντυπὸν μικρὸν ῥόδακα, ἑτέρα δὲ ὁδο φέρουσι κακογράφους ἐγχράτους ἐπιγραφὰς ἐπὶ νωποῦ εἰσέτι τοῦ πηλοῦ ἡ μὲν CΩ, ἡ δὲ ΚΛΕΑ.

ἔχει μῆκος 1,18 μ., ἡ δὲ ἐπιγεγραμμένη πλευρὰ¹ ἔχει ὕψος 0,87 μ. καὶ πλ. 0,58 μ. Ἡ κάτω ἀκμὴ τοῦ λίθου κατὰ τὴν ἐνεπιγραφον πλευρὰν καὶ τὴν κοίλην κοσμεῖται ὑπὸ προέχοντος κυματίου, ἡ ἄνω ἀκμὴ τῆς ἐνεπιγράφου πλευρᾶς εἶνε ἀποκεκρουσμένη, ἡ «δεξιὰ» πλευρὰ φέρει ἀναθύρωσιν. Ἡ ὀπισθεν καμπύλη εἶνε καλῶς εἰργασμένη.

Ἐκ τῆς ἐνεπιγράφου πλευρᾶς εἶνε ἀποκεκρουσμένη μᾶλλον μὲν ἡ ἀριστερὰ ἄκρα, ἥττον δὲ ἡ δεξιὰ καὶ μέρος τοῦ κυματίου τῆς κάτω γωνίας, ἐφ' οὗ εἶνε ἐγκεχαραγμένη ἕνεκα στενοχωρίας ἡ τελευταία γραμμὴ τῆς ἐπιγραφῆς. Πρὸς τὸ ἄνω καὶ ἀριστερὸν μέρος τῆς πλευρᾶς ταύτης τὰ γράμματα εἶνε ἀποτετριμμένα, διότι ἐπ' αὐτῆς ἐκοπᾶνίζον ἄρτι αἱ γυναικῆς τὰ φορέματα, ἅτινα ἔπλυνον εἰς τὴν γείτονα κρήνην. Τὸ ὑπόλοιπον ἀριστερὸν μέρος τῆς ἐπιγραφῆς ἐβλάβη ὑπὸ πωρώδους στρώματος σχηματισθέντος ὑπὸ τῶν ὑδάτων καὶ ἡ καλύψαντος τὰ γράμματα ἡ ἀποπεσόντος μετὰ τῆς ἐπιδερμίδος τοῦ λίθου. Κάτω δεξιὰ ὁ λίθος ἦτο ἤδη βεβλαμμένος, ὅτε ἐπεγράφη, ἕνεκα φυσικῆς τινος φλεβῆς· διὸ διακόπτονται ἐκεῖ λέξεις τινὲς ὡς στ. 22 ΣΥΜΠΑΡΑΠΟΜΠΟΥΣ, στ. 27 ΠΡΟΞΕΝΙΑΝ στ. 28 ΕΠΙΝΟΜΙΑΝ ΚΑΙ².

¹ Ἡ ἀναγραφὴ ψηφισμάτων ἐπὶ ἐξεδρῶν ὠρῶτο πολλὰκις ὑπ' αὐτοῦ τούτου τοῦ ψηφισματος. Ἐγένετο δ' ἡ ἐπὶ ἰδίᾳ στήλῃ τοποθετούμενης ὕστερον ἐπὶ τῆς ἐξέδρας CIG, II, 595. 10 «ἀναγράψαι δὲ ὅδε τὸ ψήφισμα τὸν γραμματεῖα τοῦ δήμου εἰς στήλην λιθίνην καὶ στήσαι εἰς τὴν ἐξέδραν» ἡ ἀμέσως ἐπ' αὐτῆς τῆς ἐξέδρας, ὡς Boeckh CIG, 27156 «ἀναγραφῆναι δὲ τὸ ψήφισμα ἐν τῇ ἐξέδρᾳ τοῦ βουλευτηρίου ἐν δεξιᾷ». Ἡ ἀμφισσαϊκὴ ἐπιγραφὴ εἶνε ἐν ἀριστερᾷ τῆς ἐξέδρας· ὅρα καὶ τὰ παραδείγματα τοῦ κ. Vollgraff ἔ. ἀ. 221 σημ. 1. Πλείστα παραδείγματα ἐπιγραφῶν ἐπὶ ἐξεδρῶν παρέρχονται οἱ Δελφοί. Ἐπὶ τῶν ἐξεδρῶν, αἵτινες καὶ αὐταὶ συνήθως ἦσαν ἀναθήματα (πρὸς BCH. 1889 σ. 179-80), ἰδρύντο ἄλλα ἀναθήματα, ὡς φαίνεται καὶ ἐκ τῶν σωθεισῶν ἐξεδρῶν (Δελφοί, Δῆλος κλ.) καὶ ἐξ ἐπιγραφῶν· πρὸς CIG, 3832^a Dittenberger Sylloge² 935, 34. Ὅπῃ τις ἐπὶ τῆς ἄνω ἐπιφανείας τοῦ ἀμφισσαϊκοῦ λίθου προέργεται ἐκ γόμφου συνδέοντος ὑπερκείμενον ποτε λίθον, τὴν κορωνίδα τῆς ἐξέδρας.

² Ἡ δημοσιευομένη εἰκὼν τῆς ἐπιγραφῆς ἐλήφθη, ὅτε ἀκόμῃ δὲν εἶχε βεβαιωθῇ πανταχοῦ ἡ ἀνάγνωσις αὐτῆς (πρὸς στ. 1, 2, 5, 10, 19, 23) καὶ ἀφ' οὗ πρῶτον κακῶς διὰ μολυβδίνου ἐμελανώθησαν τὰ γράμματα. Ἀλλὰ καὶ τοιαύτην οὕσαν δημοσιεύω αὐτήν, ἵνα ἴδῃ τις τὴν σχετικὴν θέσιν τῶν γραμμῶν καὶ τῶν γραμμάτων πρὸς ἄλληλα ὡς καὶ τὸ σχῆμα τῶν γραμμάτων. Ἐνταχοῦ ἐγένοντο, τὸ μὲν ἐξ ἀμαθείας τὸ δὲ ἐκ δυσχερείας πραγματικῆς, παραγνωρίσεις καὶ παρασπαιώσεις γραμμάτων, ἀλλ' ὅμως ἐκ τοῦ συνόλου δύναται τις νὰ πορίσθῃ τὴν κανονικὴν μορφήν αὐτῶν. Πόσον ἐφθαρμένα εἶνε τὰ γράμματα κάτω καὶ ἀριστερὰ, φαίνεται ἐκ τινων μερῶν μὴ μελανωθέντων. Νεωτέρα φωτογραφία τοῦ λίθου δὲν ἐγένετο δυνατὴ ἕνεκα τῆς θέσεως, ἣν κατέχει οὗτος νῦν ἐν τῷ Γυμνασίῳ Ἀμφίσσης. Διὰ τὴν ἀκρίβειαν τοῦ κειμένου ἂς μὴ ἀποδῶται τις εἰς τὴν φωτογραφίαν ἀλλ' εἰς τὸ δημοσιευόμενον ἀντίγραφον.

Α Α Ω Σ Κ ΤΟΙΣ ΑΛΛΟΙΣ ΠΡΟΞΕΝΟΙΣ Ι
 Σ Π Ύ ΕΙΒΟΥΛΑΡΧΕΟΝΤΟΣ ΛΥΣΙΠΟΝΟΥ Τ
 ΤΑΣ ΠΡΟΞΕΝΙΑΣ ΛΥΣΙΠΟΝΟΣ ΚΑΙ ΧΑΡΙΞΕΝΟΣ
 Α Ι Τ Υ Χ Α Ι
 5 ΩΝ ΧΟΝΤΕΣ ΚΑΙ ΑΠΟΛΙΣΣΚΑΡΦΕΩΝΤΟΙΣ ΑΡΧΟΝΤ
 ΚΑΙ ΤΑΙ ΠΟΛΕΙ ΧΑΙΡΕΙΝ ΤΩΝ ΔΕ ΔΟΜΕΝΩΝ ΤΙ ΜΙΩΝ ΥΠ
 Ο Ο ΩΝ ΜΗΝΟΦΑΝΤΩ ΙΑΡΤΕΜΙ ΔΩΡΟΥ ΜΑΚΕΔΟΝΙΥΡΚΑΝΙΩ
 ΝΤΙ. ΡΑΦΟΝ ΕΞΑΠΕΣΤΑΛΚΑΜΕΝ ΠΟΤΙ ΤΑΝ ΗΜΕΤΕΡΑΝ ΠΟΛΙ
 ΚΑ. Α. ΤΟΣΟΜΗΝΟΦΑΝΤΟΣ ΑΜΕΠΑΡΕΚΑΛΕΣΕ ΜΗΝΟΣ ΑΜ
 10 Σ. ΚΤΑ ΕΠΕΙΚΑ ΔΙ. ΟΜΟΓΡΑΦΩΝ ΕΠΕΙΔΗ ΜΗΝΟΦΑΝΤΟΣ ΑΡΤΕΜΙ,
 ΜΑΚΕΔΩΝ ΥΡΚΑΝΙΟΣ ΙΑΤΡΟΣ ΜΕΤΑ ΠΕΜΦΘΕΙΣ ΥΠΟ ΤΑΣ ΠΟΛΙΟ
 ΕΤΑΠΡΕΣΒΕΙΑΣ ΚΑΙ ΕΡΓΟΛΑΒΗΣΑΣ ΜΟΝΟΣ ΤΟ ΙΑΤΡΙΚΟΝ ΕΡΓΟΝ
 ΝΑ ΕΙ ΕΜΠΙΠΤΟΝ ΤΩΝ ΑΡΡΩΣΤΗΜΑΤΩΝ ΦΙΛΟΤΕΧΝΩΣ ΕΠΙΜΕ/
 ΝΟΣ ΚΑΙ ΣΠΟΥΔΑΣ. ΝΚΑΤΑΔΥΝΑΜΙΝΙ ΔΙΑΝΜΕΤΑΤΑΣ ΤΩΝ ΘΕ
 15 ΟΙΑΣ ΣΩΖΕΙΝ ΤΟ. ΚΙΝΔΥΝΕΥΟΝΤΑΣ ΑΝΕΓΚΛΗΤΩΣ ΕΓΕΝΗΘΗΤ
 ΡΙΣ ΘΕΙΣ ΑΝΑΥΤΩ ΠΙΣΤΙΝ ΠΕΡΙ ΤΑΣ ΚΟΙΝΑΣ ΣΩΤΗΡΙΑΣ ΕΦΙΣΟΥΚΑΙ
 ΑΝΤΑΣ ΕΥΝΟΙΚΩΣ ΔΙΑΦΥΛΑΞΑΣΤΑΝΤΕΚΑΤΑ ΤΟΝ ΒΙΟΝ ΑΝΑΣΤΡΟΦΑΝ
 ΝΤΑΤΟΝ ΤΑΣ ΠΑΡΕΠΙΔΑΜΙΑΣ ΧΡΟΝΟΝ ΕΥΤΑΚΤΟΝ ΚΑΙ ΣΩΦΡΟΝΑ ΠΛΡΕΣ
 ΟΚΑΙΑΞΙΑΝΤΑΣ ΤΕ ΠΟΛΙΟΣ ΚΑΙ ΤΟΥ ΕΠΙΤΑΔΕΥΜΑΤΟΣ ΕΤΙΔΕΚΑΙΤΑ
 20 ΕΑΥΤΟΝ ΑΛΙΚΙΑΣ ΕΙΝΕΚΕΝ ΔΕ ΤΩΝ ΠΟΤΙ ΠΕΠΤΩΚΟΤΩΝ ΑΥΤΩ Ρ
 Ο (:) ΩΝ ΧΩΡΙ. ΟΜΕΝΟΣ ΕΚΤΑΣ ΠΟΛΙΟΣ ΑΜΩΝ ΕΠΟΙΗΣΑΤΟ ΠΟΟ
 ΝΔΑΜΟΝ. ΣΠΑΖΟΜΕΝΟΣ ΚΟΙΝΩΣ ΠΑΝΤΑΣ ΔΙΕΛΕΓΗΤ
 ΠΑΣΑΣ ΕΥΝΟΙΑΣ ΑΥΤΟΥ ΦΡΟΝΤΙΔΑ ΠΟΙΗΣΑΣ ΘΑΙΤΑΝ Κ
 ΑΝΔΕΔΟΧΘΑΙ ΤΩ ΔΑΜΩ ΕΠΑΙΝΕΣΑΙ ΤΕ ΑΥΤΟΝ ΕΠΙ Τ
 25 Ω Ε ΔΥ ΚΑΙ ΔΟΜΕΝΑΥΤΩ ΣΥΜΠΑΡΑΠΟΜ ΥΣΑ
 ΕΤΑΣ Α ΕΙΑΣ ΕΝΟΥΣ ΚΑΠΡΟΑ ΗΤΑΙ ΤΟ ΠΟΥΣ
 ΑΙΔΕΚΑΙ ΤΑΣ ΔΕ ΔΟΜΕΝΑΣ ΑΥΤΩ ΠΡΟΞΕΝΙΑΣ ΤΟ ΑΝΤΙΓΡ
 Α: ΑΓΑΘΑ ΠΟΤΙ ΤΑΝ ΠΟΛΙΝ ΤΩΝ ΣΚΑΡΦΕΩΝ Ε ΕΚΑΙ ΠΟΤΙ Τ
 ΤΩΝ ΟΠΟΥΝΤΙΩΝ ΑΜΦΙΣΣΕΙΣ ΕΔΩΚΑΝ ΜΗΝ ΑΝΤΩ ΑΡΤΕΛ
 30 ΩΡΟΥ ΜΑΚΕΔΟΝΙΥΡΚΑΝΙΩ ΑΥΤΩ ΚΑΙ ΕΓΓΟΝΟΙΣ ΠΡΟ ΞΕΝΙΑΝΙΣΟ
 ΤΕΙΑΝ ΓΑΣΚΑΙ ΟΙΚΙΑΣ ΕΓΚΤΗΣΙΝ ΕΠΙΝΟΜΙΑ ΚΑΙΑΣΦΑΛΕ,
 ΕΜΟΥΚΑΙ ΕΙΡΑΝΑΣΚΑΙ ΤΑΛΛΑΤΙ ΜΙΑ ΠΑΝΤΑΟΣΑ ΚΑΙ ΤΟΙΣ ΑΛ
 ΠΡΟΞΕΝΟΙΣ ΚΑΙ ΕΥΕΡΓΕΤΑΙΣ ΤΑΣ ΠΟΛΙΟΣ ΣΥΠΑΡΧΕΙΒΟΥΛΑΡΧΕΟΝΤΟΣ
 ΝΤΙ ΓΕΝΕΟΣ ΤΟΥ ΡΙ... ΟΣ Ε - Ο... Α Σ Ω... Σ

[καὶ τᾶλλα τίμια

π[ά]ντα κ[α]ὶ τῶν ἄλλων πρὸς τοὺς ἄλλους προξένους [καὶ εὐεργέταις
 τῶν π[ό]λιος ὑ[πάρχοντες]. Βουλευθέντος Λυσιπύδου [τοῦ Ἀριστο-
 κλέα. Ἐγγυοὶ] τῶν προξένων Λυσιπύδου καὶ Χαρίξενου.

Ἀγαθὰ: τύχαι

- 5 Ἀμφισσέων οἱ ἄρχοντες καὶ ἡ πόλις Σκαρφέων τοῖς ἀρχόντοις
 καὶ τῇ βουλῇ καὶ τῇ πόλει χαίρειν. Τῶν δεδομένων τιμῶν ὑπ[ὸ]
 τῶν π[ό]λιος ἄμ[ων] Μηνόφαντος Ἀρτεμιδώρου Μακεδόνι. Ὑρκανίω
 τὸ ἀντί[γ]ραφο[ν] ἐξαπεστάλκαμεν ποτὶ τὴν ἡμετέραν πόλιν
 καθάπερ κα[ὶ] αὐτὸς ὁ Μηνόφαντος ἡμὲ παρεκάλεσε. Μηνὸς Ἀμ[ω]-
 10 νο[ς] [ἐ]κτα ἐπ' εἰκάδι. — [Ν]ομογράφων. Ἐπειδὴ Μηνόφαντος Ἀρτεμι[δώ]-
 ρου Μακεδὼν Ὑρκάνιος ἰατρός, μεταπεμφθεὶς ὑπὸ τῶν πόλιος
 μετὰ πρεσβείας καὶ ἐργολαβήσας μόνος τὸ ἰατρικὸν ἔργον,

- τῶν αἰ ἐμπιπτόντων ἀρρωστημάτων φιλοτέχνως ἐπιμε[λό-
με]νος καὶ σπουδάζ[ω]ν κατὰ δύναμιν ἰδίαν μετὰ τᾶς τῶν θε[ῶν]
15 εὐν[οίας] σφάζειν το[ύς] κινδυνεύοντας ἀνέγκλητ(ο)ς ἐγενήθη, [τὰν
ἐγγει]ρισθεῖσαν αὐτῷ πίστιν περὶ τᾶς κοινᾶς σωτηρίας ἐφ' ἑ[σ]ου καὶ (π)οθ'
ἔπ[αν]τας εὐνοϊκῶς διαφυλάξας, τὰν τε κατὰ τὸν βίον ἀναστροφὴν
πά]ντα τὸν τᾶς παρεπιδαμίας χρόνον εὐτακτον καὶ σώφρονα παρέσ[χε-
τ]ο κα(τ)' ἀξίαν τᾶς τε πόλιος καὶ τοῦ ἐπιταδεύματος ἔτι δὲ καὶ τᾶς
20 καθ' ἑ[αυτὸν] ἀλικίας, εἵνεκεν δὲ τῶν ποτιπεπτωκότων αὐτῷ π[ο]λ-
λῶν πραγμά[των] χωρ[ι]ζόμενος ἐκ τᾶς πόλιος ἀμῶν ἐποιήσατο πόθ[ο]δον
ποτὶ τὸν δᾶμον ἀσπαζόμενος κοινῶς πάντας διελέγη τε
μετὰ] πάσας εὐνοίας, — αὐτοῦ φροντίδα ποιήσασθαι τὰν κ[αθ]ή-
κουσαν δεδύχθαι τῷ δάμῳ ἐπαινέσαι τε αὐτὸν ἐπὶ τ[ῷ] πόνῳ
25 τ[ῷ] ἐς δύναμιν καὶ δόμεν αὐτῷ συμπαραπομ[π]οὺς ἀσ[τ]οὺς
παραπέμψοντας αὐτὸν μ[ε]τ' ἀσ[φ]α[λ]είας ἐν οὓς κα προα[ι]ρήται τόπους·
ἐξαποστεῖλ[αι] δὲ καὶ τὰς δεδομένας αὐτῷ προξενίας τὸ ἀντίγραφ-
φον τύχ[αι] ἀγαθᾶ ποτὶ τὰν πόλιν τῶν Σκαρφεῶν ἔ[τι] δὲ] καὶ ποτὶ τὰν
τῶν Ὀπουντίων. — Ἀμφισσεῖς ἔδωκαν Μηνοφάντῳ Ἀρτε[μι]-
30 δ[ω]ρου Μακεδόνι Ὑρκανίῳ αὐτῷ καὶ ἐγγόνις προξενίαν, ἰσο-
πολι[τε]ίαν, γᾶς καὶ οἰκίας ἐγκτησιν, ἐπινομίαν καὶ ἀσφάλει-
αν πολ[έ]μου καὶ εἰράνης καὶ ἄλλα τίμια πάντα, ὅσα καὶ τοῖς ἄλ-
λοις προξένοις καὶ εὐεργέταις τᾶς πόλιος ὑπάρχει. Βουλαρχέοντος
'Αντιγένεος τοῦ Βίωνος· [ἐ]γγυος]ος [Μν]άσω[νος] (ἢ Θρ)άσω[νος];

Τὰ γράμματα ἔχουσι κεραίας διαπλατυνομένας κατὰ τὰ ἄκρα. Τὸ Α ἔχει σχεδὸν πάντοτε καμπύλην τὴν ἐγκαρσίαν γραμμὴν. Τὸ Ο εἶνε ἐνίοτε μικρότερον τῶν ἄλλων γραμμάτων. Οἱ ἀλεξανδρινοὶ κανόνες περὶ διαιρέσεως τῶν λέξεων ἐν τῷ τέλει τῶν λέξεων φαίνεται, ὅτι τηροῦνται πανταχοῦ (ἀμφίβολος ὁ στ. 2). Τὸ προσγεγραμμένον Ι εὐρίσκεται ἐν στίχῳ 4 (δίς), 6, 7, λείπει δὲ ἐν στίχῳ 10, 24 (δίς), 25 (δίς), 29, 30 (δίς). Τρεῖς τόποι εἶνε ἀμφίβολοι· στ. 16, 28 (δίς). Ὁ συντάξας τὴν ἐπιγραφὴν ἀπέφυγεν ἐπιμελέστατα τὴν χασμωδίαν.

Ἡ ἐπιγραφὴ περιέχει ἄνω μὲν (στ. 1-3) τὸ τέλος ἐνὸς ψηφίσματος γενομένου ἐπὶ βουλάρχου Λυσιπύου, κατωτέρω δὲ (στ. 4-10) ἐπιστολὴν τῶν Ἀμφισσέων πρὸς τοὺς Σκαρφεῖς, δι' ἧς ἀνακοινοῦνται τούτοις αἱ τιμαὶ αἱ δοθεῖσαι ὑπὸ τῆς πόλεως τῶν Ἀμφισσέων ἱατρῷ τινι Μηνοφάντῳ Ἀρτεμιδώρου Μακεδόνι Ὑρκανίῳ. Αἱ τιμαὶ αὗται εἶνε προβουλευμά τι τῶν νομογράφων (στ. 10-29) καὶ ψήφισμα τῆς ἐκκλησίας τοῦ δήμου τῶν Ἀμφισσέων (στ. 29-34), γενόμενον ἐπὶ ἄρχοντος Ἀντιγένους, ἐφ' οὗ ἐγράφη βεβαίως καὶ ἡ ἐπιστολή. Τὸ ψήφισμα τοῦτο εἶνε συντόμως καὶ περιληπτικῶς

συντεθειμένον κατὰ τὸν πιστευόμενον ὡς ἐν γένει συνήθη τρόπον ἐν τῇ βορείῳ Ἑλλάδι¹.

Στίχῳ 2 ὁ κ. Vollgraff ἀναγινώσκει «καὶ βουλαρχέοντος», ὁ καὶ δ' οὗτος παρέσχε αὐτῷ πράγματα. Ἐγὼ βλέπω ἀντὶ ΚΑΙ λείψανα τῆς συλλαβῆς ΧΕΙ, ἥτις ἀνήκει τῇ λέξει ὑ[πάρ]χει, ἡ δὲ λέξις αὕτη εἶνε συνήθης ἐν τῷ μέρει τούτῳ τῶν ψηφισμάτων (πρβλ. καὶ στ. 33) καὶ προδοκωμένη ἐνταῦθα. Κατ' ἀκολουσίαν τούτου ὁ βουλάρχος δὲν συνεχέντρον δύο (ἂν ἦσαν δύο) ἀξιώματα, τοῦ ἄρχοντος καὶ τοῦ βουλάρχου, ὡς κατ' ἀνάγκην συνεπέρανεν ὁ κ. Vollgraff, συμπληρώσας «ἄρχοντος ἐν Ἀμφίσσῃ καὶ βουλαρχέοντος Λυσιπύου», ἀλλ' ἦτο ἀπλοῦς βουλάρχος.

Ἐν τῷ τέλει τοῦ στίχου 2 ὁ κ. V. ἀναγινώσκει λείψανα τοῦ γράμματος Α καὶ συμπληροῖ Ἀ[ρι]στοκλέα. Ἐγὼ ἀντὶ Α βλέπω Τε καί, ὑπολαμβάνων ἀναγκαίαν τὴν δήλωσιν τοῦ πατρικοῦ ὀνόματος τοῦ ἄρχοντος (πρβλ. στ. 33, 34) τὸ δὲ ὄνομα Ἀριστοκλέα ὡς μίαν τῶν πιθανῶν συμπληρώσεων, γράφω το[ῦ] Ἀριστοκλέα, ἀλλὰ νομίζω μὴ χωροῦσαν ἐπὶ τοῦ λίθου τὴν δήλωσιν τοῦ ἐθνικοῦ Ἀμφισ-

¹ Swoboda, die griechischen Volksbeschlüsse, σ. 47.

σέως, ὅπερ προσέθηκέν ὁ V. Μετὰ τὴν λέξιν *Λυσί-
πόνου* ἐν τῷ τέλει τοῦ στίχου ὑπάρχει χώρος διὰ
8-10 γράμματα, ἐν δὲ τῇ ἀρχῇ τοῦ τρίτου στί-
χου ὑπάρχει χώρος διὰ 10 περίπου γράμματα.
Ἡ γενομένη λοιπὸν ὑπ' ἐμοῦ συμπλήρωσις περι-
λαμβάνουσα τὴν λέξιν *ἔγγυοι*, πληροῖ ἀκριβῶς τὸν
χώρον. Ὅτι ὅμως ὁ Λυσίππος ἦτο Ἀμφισσεύς,
εἶνε αὐτόδηλον ἐκ τοῦ ὅτι γίνεται ἔγγυος. Ἐγγυος
τῆς προξενίας ἐν Ἀμφίσσῃ μόνον πολίτης Ἀμφισ-
σεύς ἠδύνατο νὰ εἶνε¹.

Ὁ κ. Vollgraff ἀποδεικνύει, ὅτι τὸ ψήφισμα
τοῦτο, οὗτινος τὸ τέλος μόνον ἐσώθη ἡμῖν ἐνταῦ-
θα, ἐχαράχθη μεταξὺ τοῦ ἔτους 189 π. X. (ὅτε
ἐμφανίζεται ἡ βουλρχία ἐν ταῖς ἐπιγραφαῖς τῶν
Λοκρῶν ἀποτελούντων μέρος τῆς Αἰτωλικῆς συμ-
πολιτείας, ἀλλὰ διοικουμένων ὑπὸ ἰδίας κυβερνή-
σεως, ἥς προϊστάτο ὁ βούλαρχος) καὶ τοῦ ἔτους
167, ὅτε ἐγένετο ἡ εἰρήνη μετὰ τὴν μάχην παρὰ
τὴν Πύδναν² καὶ ἐγένοντο οἱ Λοκροί, ἐν οἷς καὶ οἱ
Ἀμφισσεῖς, ἐντελῶς ἀνεξάρτητοι ἀπὸ τῶν Αἰ-
τωλῶν.

¹ Ὁ Monceaux (*Les proxénies Grecques* σ. 54) λέγει, ὅτι
οἱ ἔγγυοι ἦσαν ὑπεύθυνοι καὶ ἀπέναντι τῆς πόλεως διὰ τὸν πρόξενον
καὶ ἀπέναντι τοῦ προξένου διὰ τὴν πόλιν καὶ ὅτι ἐν τῇ δευτέρᾳ περι-
πτώσει οἱ πρόξενοι ἠδύνατο νὰ καταδιώξωσι δικαστικῶς τοὺς ἔγγυους
ἐνεκα ἀθετήσεως τῆς δωρεᾶς τοῦ δυνατοῦ τούτου ὅμως οὐδὲν παρά-
δειγμα φέρει. Νομίζω, ὅτι, ὅπως ἐν Ἀθήναις οἱ παράνομα προτεί-
νοντες ἦτο δυνατόν νὰ φύγωσι γραφῆς παρανόμων, ἄτε φέροντες τὴν
εὐθύνην τῆς ἐαυτῶν προτάσεως «ἀπέναντι τῆς πόλεως» (Αἰσχίν. Κτησ.
65. Ὑπερ. ἀποσπ. 79 ἐκδ. Blass), οὕτω ἐν τε ταῖς Ἀθήναις καὶ
ταῖς ἄλλαις πόλεσιν οἱ προτείνοντες καὶ ὅτι δῆποτε ἄλλο, οἷον προ-
ξενίαν, ἦσαν ὑπεύθυνοι μόνον ἀπέναντι τῆς πόλεως. Τὸ ψήφισμα
ἦτο πρᾶξις τῆς πόλεως σύμφωνος κατὰ τὴν κρίσιν τῶν φερόντων τὴν
ψῆφον πολιτῶν πρὸς τὸ συμφέρον, τὴν τιμὴν καὶ τὸ ἀξίωμα αὐτῆς. Ἄν
ὁ πρόξενος ᾔθελε νὰ εἶνε βέβαιος καὶ ἐξασφαλισμένος παρὰ τινος ἐγ-
γίου, ὅτι θὰ τηρηθῇ πᾶν τὸ περὶ αὐτοῦ ψήφισμα, ἠδύνατο νὰ συμ-
βληθῇ ἰδιωτικῶς μετὰ τοῦ ἐγγίου. Ἀλλὰ τοιοῦτον συμβόλαιον θὰ
παρέμενε πρᾶξις ἰδιωτικῆ ἀνωφελὲς οὐδὲν κοινόν ἔχουσα πρὸς τὸ ψή-
φισμα· θὰ ἦτο δὲ προδοτικὸν ἔργον τοῦ ἐγγίου νὰ ἀντιτάσσεται πρὸς
τὴν θέλησιν τῆς πατρίδος, ἂν ὑποτεθῇ, ὅτι αὕτη ᾔθελε ποτε ἀθετῆσαι
προξενίαν τινὰ, ὅπερ εἶνε πιθανόν καὶ εὐλογον, ἐπειδὴ οὐδεὶς νόμος
μένει κύριος, ὅταν ὑφίστα συμφέροντα τῆς πολιτείας ἐπιβάλλωσι τὴν
κατάλυσιν αὐτοῦ. *Salus rei publicae saprema lex esto*. Τίνας
δὲ πολίτου τὸ κύρος θὰ ἦτο μείζον τοῦ τῆς πολιτείας ὅλης καὶ τίς πο-
λίτης καὶ διὰ τίνων μέσων θὰ ἐξεδίκαζε τὴν πόλιν εἰς διατήρησιν προ-
ξενίας, ἣν ἐγγυᾶται μὲν αὐτός, ἀλλὰ νομίζει καταλυτέαν ἡ πόλις;
Περὶ τῆς σημασίας τῆς προξενικῆς τιμῆς ὅρα *Kaββαδία* ἐν Ἐφημ.
Ἀρχαιολ. 1891 σ. 77 καὶ *Wilamowitz* ἐν *Hermes* XXII (1887)
σ. 240 καὶ 242.

² Κατὰ τὸν μεταξὺ χρόνον εὐρίσκεται ὁ Λυσίππος καὶ ὁ Χαριζένος
ὁμοῦ τῷ 176 (*Baumack*, *die delphischen Inschriften* 2027),
ὁ Λυσίππος μόνος τῷ 170, 69 (ἔ. ἀ. 1789) καὶ ὁ Χαριζένος ὡς ἄρχων
τῆς Ἀμφίσσης μεταξὺ τοῦ 170 καὶ 175 (ἔ. ἀ. 1889). Ἀπαντᾷ προσέτι
τῷ 140-100 εἰς υἱὸς τοῦ Λυσίππου Ἀριστοκλέας (ἔ. ἀ. 2223), ὅστις

Περὶ τοῦ βούλαρχου τῶν Λοκρῶν ὁ Vollgraff
δέχεται, ὅτι ἦτο πρόσωπον μεσάζον μεταξὺ τῆς το-
πικῆς βουλῆς τῶν Λοκρῶν καὶ τοῦ ὁμοσπονδιακοῦ
κέντρου, ἡ «ἀντιπρόσωπος τῆς κυβερνήσεως τῆς
ὁμοσπονδίας». ἂν δ' ὀρθῶς ἐννοῶ τοὺς λόγους
τούτους, ὁ βούλαρχος ἦτο πρόσωπον διοριζόμενον
ὑπὸ τῆς κυβερνήσεως τῆς ὁμοσπονδίας, ἦτοι ὑπὸ
τῶν Αἰτωλῶν, ὅπερ δὲν μοι φαίνεται πιθανόν· διότι
τότε ὁ βούλαρχος θὰ ἦτο εἰδός τι πολιτικοῦ ἄρμο-
στοῦ ἢ ἐπιστάτου ἐπιβαλλομένου ἐξωθεν. Ἀλλὰ
τότε ὅμως δὲν θὰ διωρίζετο δι' ὠρισμένον χρόνον,
ἀλλὰ θὰ παρέμενεν, ἐφ' ὅσον θὰ ηὑδοκίμει ὡς πολι-
τικός, καὶ κατ' ἀκολουθίαν δὲν θὰ εἶχομεν χρονο-
λογίαν ἐκ τῆς βουλρχίας.

Ἐπειδὴ δέχομαι, ὅτι οἱ Ἑσπέριοι Λοκροί, ἂν καὶ
προσηρτημένοι εἰς τὴν Αἰτωλικὴν ὁμοσπονδίαν,
ἔτυχον ὅμως αὐτονομίας ἦτοι αὐτοδιοικήσεώς τι-
νος ἀπὸ τοῦ ἔτους 197/6 π. X., καθ' ὃ ὁ Τίτος Κό-
ιντος Φλαμινῖος ἀνέγνωσεν ἐν τοῖς Ἰσθμίοις τὸ
δόγμα τῆς Ῥωμαϊκῆς συγκλήτου τὸ ἀναγνωρίζον
αὐτονόμους τὰς ἐν Ἑλλάδι καὶ Ἀσίᾳ Ἑλληνίδας
πόλεις¹, συμφώνως πρὸς τὸ πνεῦμα ταύτης τῆς
αὐτονομίας καὶ τῆς μὴ μοναρχικῆς ἐπιβολῆς τῶν
Αἰτωλῶν πιστεύω, ὅτι ἡ βουλρχία ἄρχεται παρὰ
τοῖς Λοκροῖς κατὰ τὸ ἔτος τοῦτο, ὁ δὲ βούλαρχος
εἶνε πρόσωπον αἰρετὸν ἐκ τῶν Λοκρῶν καὶ ὑπὸ τῶν
Λοκρῶν Πιθανῶς δὲ ἀπὸ τοῦ αὐτοῦ ἔτους 197
ἤρξαντο οἱ Ἀμφισσεῖς κόπτοντες μετ' Αἰτωλικῶν
συμβόλων νομίσματα τοῦ τύπου, ὃν ὁ Head² ἀνά-
γει εἰς τὸν Β' αἰῶνα π. X. Διότι μετὰ τὴν ὑπὸ τῶν
Ῥωμαίων κατάλυσιν τῆς τε Αἰτωλικῆς συμπολι-
τείας καὶ τῆς Ἑλληνικῆς ἐλευθερίας κοπή νομι-
σμάτων ἀμφισσαϊκῶν καὶ δὴ μετ' αἰτωλικῶν συμ-
βόλων θὰ ἦτο τι τοῦλάχιστον ἀπροσδόκητον. Ἡ
κοπή τοιούτων νομισμάτων προϋποθέτει σχέσιν
τινὰ πρὸς τὴν αἰτωλικὴν συμπολιτείαν ὑπάρχου-
σαν, προσέτι δὲ καὶ αὐτονομίαν τῆς Ἀμφίσσης ἰκα-
νὴν. Ταῦτα δὲ συμβαίνουν ἐν τῷ ἀπὸ 197-167

εἶνε βέβαιος ὁ αὐτὸς πρὸς τὸν Ἀριστοκλέαν τὸν Ἀμφισσεῖα ἐν *BCH*,
1903 σ. 107 στ. 29 (116 π. X.) καὶ πρὸς τὸν Ἀριστοκλέαν τὸν Ἀμ-
φισσεῖα καὶ Ἀριστοκλέαν Λυσίππου αὐτόθι σελ. 141, σημ. 2 καὶ σελ.
170. — Πρὸς *Pomtow* ἐν *Jahrb. f. kl. Phil.* 1897 σ. 786-789
καὶ *BCH*, 1898 σ. 359.

¹ Πολυβ. 18, 46 Πλούτ. Τίτ. 12. *Colin*, *Rome et la Grèce*
σ. 72.

² *BM. Cat., Central Greece* σ. 13.

χρόνῳ τῆς «φιλῆς ἐπὶ τῶν Λοκρῶν ἐπικυριαρχίας» τῶν Αἰτωλῶν.

Ἀφ' οὗ διὰ τῆς ταυτίσεως τῶν ἐν τῇ ἐπιγραφῇ ταύτῃ ἀναφερομένων προσώπων ἀποδεικνύεται ἡ ἀμφισσαϊκὴ καταγωγὴ τοῦ ψηφίσματος (ἄλλως ἡδύνατο νὰ ὑποτεθῇ ὡς ψήφισμα ξένης πόλεως χαρὰ ἔν ἐν Ἀμφίσσῃ τῇ ἀδείᾳ τῶν Ἀμφισσέων)¹, τότε ὁ θεσμὸς τῶν ἐγγύων τῆς προξενίας, ὅστις ἦτο γνωστὸν, ὅτι ἦτο διαδεδομένος ἐν γένει ἐν τῇ βορείῳ Ἑλλάδι, πιστοῦται ἤδη καὶ διὰ τὴν Ἀμφισσαν². Ὅπως δ' ἐνταῦθα ὁ βούλαρχος Λυσίππος εἶνε ἅμα καὶ ἐγγυὸς τῆς προξενίας, οὕτω καὶ ἀλλαχοῦ οἱ ἄρχοντες³. Ἄν εἶχε καὶ ὁ Χαριζένος ἀξίωμα τι, δὲν δηλοῦται. Τοιαύτη ὅμως σύμπραξις ἀρχόντων καὶ ἰδιωτῶν (ὡς τοῦλάχιστον φαίνεται) ὡς ἐγγύων δὲν εἶνε ἄγνωστος, παρατηρούμενη ἀλλαχοῦ, ὡς ἐν Ὑπάτῃ, ἐνθα βλέπομεν μεταξὺ ἄλλων καὶ τινὰς Αἰνιάρχας ὡς ἐγγύους κατὰ τὸν νόμον⁴.

Τὸ ψήφισμα ὅμως τοῦτο δὲν εἶνε δυνατόν νὰ ἀναφέρηται εἰς τὸ αὐτὸ πρόσωπον, εἰς δ' καὶ τὸ ἐπόμενον· διότι τότε ἐν ἀμφοτέροις τοῖς ψηφίσμασι θὰ ἀπενέμοντο τῷ αὐτῷ ἀνδρὶ δις ἐπὶ δύο οὐχὶ συγχρόνως ἀρξάντων βουλάρχων «τὰ τίμια πάντα, ὅσα καὶ τοῖς ἄλλοις προξένοις καὶ εὐεργέταις τῆς πόλιος ὑπάρχει». Δὲν εἶνε ὅμως καὶ πολὺ προγενέστερον, ἀφ' οὗ τὰ γράμματα εἶνε τόσον ὅμοια, ὥστε νὰ πιστεύῃ τις, ὅτι εἶνε τοῦ αὐτοῦ λιθοξόου σύγχρονα ἔργα. Ὅτι ὅμως δὲν εἶνε μεταγενέστερον, δυνάμεθα νὰ ἔχωμεν πεποιθῆσιν, ἀποβλέποντες εἰς τὴν πρόταξιν αὐτοῦ ἐπὶ τοῦ λίθου.

Ἐν τῇ ἐπιστολῇ τῶν Ἀμφισσέων, τῷ προβουλεύματι εἴτε δόγματι τῶν νομογράφων καὶ τῷ δευτέρῳ ψηφίσματι τοῦ δήμου Ἀμφισσέων ποιούμεθα τὰς ἐξῆς ἐπὶ μέρους παρατηρήσεις.

Στ. 5 Ἀρχόντ[οις] ἡ συμπλήρωσις κατὰ τὴν

¹ Πρβ. *Inscr. v. Magnesia* 15 B, στ. 14, 59 b, 10. 80, 6. 89, 80. 93, 19. 97, 80. *Dittenberger*, *Sylloge*², 314. 303, στ. 43. κ. λ.

² Εἰς τὰ ὑπὸ Monceaux (ἔ. ἀ. σ. 53) συλλεγόμενα παραδείγματα προστεθήτωσαν καὶ τὰ ἐπόμενα· IG. IX 104, 105, 108 (Ἐλατείας), 442 (προένγυοι, Στράτου), BCH, 1891, σ. 329 (Ὑπάτης), 1899 σ. 542 (Δελφῶν), *Inscriptionen von Magnesia*, 91 c (Αἰτωλίας).

³ Πρβλ. *Collitz-Fick*, *Dialektinschriften* (Ἀταλάντης), 1504 «Ἀρχοντος Σωτέλεος . . . ἐγγυὸς Σωτέλης» καὶ *Swoboda*, ἔ. ἀ. σ. 66 ἐς.

⁴ BCH, 1891 σ. 327-9. *Collitz-Fick* ἔ. ἀ. 1435.

συνήθειαν τῶν Αἰτωλῶν καὶ τῶν Ὀζολῶν Λοκρῶν¹. οἱ Ὀπούντιοι εἶχον τὴν κατάληξιν -εσσι. Αἱ συνήθειαι ἀμφοτέραι ἀπαντῶσιν ἐν Δελφοῖς, ἀλλὰ ἐπικρατεῖ ἡ κατάληξις -οις (τὸ παλαιότατον παράδειγμα περὶ τὸ 210-220 π. X.) εὐχρηστο καὶ παρὰ τοῖς Φωκεῦσι².

Ἄν ἡ συμπλήρωσις τοῖς ἀρχόντ[οις] καὶ τῇ βουλῇ καὶ τῇ πόλει εἶνε ἐπιτυχής, τότε τὸ παράδειγμα τοῦτο, καθ' ὃ ἐν τῷ praescripto τῆς ἐπιστολῆς προσαγορεύονται οἱ ἄρχοντες, ἡ βουλὴ καὶ ἡ πόλις, εἶνε ἐν τῶν παλαιότητων. Συνήθως, ὅταν προσαγορεύωνται δύο τῶν πολιτικῶν τούτων ἀρχῶν, προσαγορεύεται ἡ βουλὴ καὶ ὁ δῆμος³, ἐνίοτε δὲ οἱ ἄρχοντες καὶ ἡ πόλις⁴. Παραδείγματα δὲ τοῦ τύπου τῆς ἀμφισσαϊκῆς τριπλῆς προσαγορεύσεως ἔχομεν μὲν καὶ ἄλλοθεν, ἀλλὰ μόνον κατὰ χρόνους ὑστέρους καὶ δὴ ῥωμαϊκοὺς αὐτοκρατορικοὺς⁵. Ἴσως δ' ὁ τύπος οὗτος παρήχθη ἐκ τοῦ praecriptum τῶν ψηφισμάτων τῶν αὐτοκρατορικῶν ῥωμαϊκῶν χρόνων⁶.

Στ. 7. Ὁ Μηνόφαντος κατήγετο ἐκ τοῦ Ὑρκανίου πεδίου, ὅπερ ἐκαλεῖτο οὕτω ἐκ τῶν Ὑρκανῶν ἀποίκων τῶν κατοικισθέντων ἐνταῦθα ὑπὸ τῶν Περσῶν καὶ δὴ ὑπὸ Κύρου τοῦ Μεγάλου τῷ 546 π. X.⁷ Τὸ πεδῖον τοῦτο, μέρος ὃν τῆς εὐφορωτάτης κοιλάδος τοῦ Ἑρμοῦ, ὑπῆρξε πιθανῶς κτῆμα τοῦ Λυδικοῦ βασιλικοῦ οἴκου, περιελθὼν εἴτα εἰς τὴν ἰδιοκτησίαν τοῦ κατακτητοῦ Πέρσου βασιλέως, ὅστις ἤγαγε (546 π. X.) τοὺς ἐξ Ὑρκανίας ἀποίκους ὡς ἐργάτας ἢ δούλους τῆς «βασιλικῆς χώρας»⁸. Ὅτε δὲ οἱ Μακεδόνες ἐγένοντο κύριοι τῆς Λυδίας,

¹ Ὁρα *Cauer*, *Delectus inscr. gr.* 92. *Collitz*, *Dialekt-inschr.* II, 1503 στ. 4.

² *Valaori*, *der delphische Dialekt*, § 44. *Inscr. von Magnesia* 34, 20.

³ Π. χ. *Michel*, *Recueil d'inscr. gr.* 34, 129, «Τηνίων τῇ βουλῇ καὶ τῷ δήμῳ χαίρειν» πρβ. 35. 36. 37 κλπ.

⁴ Π. χ. *Michel*, ἔ. ἀ. 41, 3 καὶ 26 «Λαρισαίων τοῖς ταγοῖς καὶ τῇ πόλει χαίρειν».

⁵ *Inscriptionen von Pergamon* 277 «Πε[ργαμηνῶν τοῖς ἀρχού]σι καὶ τῇ [βουλῇ καὶ τῷ] δήμῳ» πρβλ. 272, 273 A, 276. *Athen. Mitteil.* 1876 σ. 349. IG, VII, 413. 2711 στ. 79. Ἰωσήφ. Ἰουδ. Ἀρχ. 16, 6 5. Πρβλ. *Swoboda* ἔ. ἀ. σ. 194.

⁶ *Athen. Mitteil.* 1876, σ. 347 «Μειλησιῶν τῶν Ἀμοργόν Αἰγιάλην κατοικούντων ἔδοξεν ἄρχουσι, βουλῇ, δήμῳ» πρβλ. δὲ 1885 σ. 119 ἐξ. *Swoboda*, ἔ. ἀ. σ. 185.

⁷ Στράβ. 629. Ἀθηναίς, XVI (12) σελ. 181· πρβλ. 182 σημ. 2 (Κεραμόπουλλος).

⁸ Ἀθηναίς ἔ. ἀ. σελ. 179 σημ. 2.

τὰ βασιλικά ταῦτα κτήματα περιήλθον εἰς τὴν κατοχὴν τοῦ νικητοῦ Μακεδόνα βασιλέως¹ καὶ εἶτα τῶν διαδόχων αὐτοῦ. Ἐκ τούτων ὁ Ἀντίοχος Α' ² πιθανῶς ἀπώκισεν ἐνταῦθα Μακεδόνας παλαιμάχους στρατιώτας. Οἱ κάτοικοι τότε τοῦ Ὑρκανίου πεδίου ἐκαλοῦντο Μακεδόνες Ὑρκανοὶ ἢ (ὡς ἐνταῦθα) Μακεδόνες Ὑρκάνιοι³, ἀλλὰ βεβαίως δὲν ἦσαν πάντες Μακεδονικῆς καταγωγῆς· μετ' αὐτῶν περιελήφθησαν καὶ ἄλλοι ἄνθρωποι, οἵτινες οὕτως ἦσαν οὐχὶ *natura* Μακεδόνες, ἀλλὰ *facto*⁴. Τοιοῦτοι δὲ ἄνθρωποι ἦσαν κυρίως οἱ παλαιοὶ κάτοικοι τοῦ τόπου καὶ ἐξ αὐτῶν μᾶλλον κατήγετο, ὡς νομίζω, ὁ Μηνόφαντος καὶ ὁ πατὴρ αὐτοῦ Ἀρτεμίδωρος⁵. Τὰ ὀνόματα ταῦτα εἶνε ἥκιστα μακεδονικά, ὁ δὲ χρόνος ὁ παρεληλυθὼς ἀπὸ τοῦ ἐνταῦθα ἀποικισμοῦ τῶν Μακεδόνων δὲν ἦτο ἐπαρκὴς νὰ μεταβάλλῃ τὰ πατροπαράδοτα ὀνόματα τῆς οἰκογενείας τοῦ ἱατροῦ, ἂν ἤθελεν ὑποληφθῇ οὗτος γνησίας μακεδονικῆς καταγωγῆς. Ὁ πάππος μάλιστα τοῦ Μηνόφαντος, ὅστις ἴσως ἦτο ὁμώνυμος αὐτῷ, ἠδύνατο νὰ εἶχε γεννηθῇ πρὸ τῆς εἰς τὸν θρόνον ἀναβάσεως τοῦ Ἀντιόχου τῷ 281 π. Χ.⁶, ἂν ὑποτεθῇ ὅτι ὁ Μηνόφαντος εἶχεν ἡλικίαν 50-60 περίπου ἐτῶν, ὅτε διέτριβεν ἐν Ἀμφίσσῃ. Φαίνεται δὲ ἀληθῶς ὅτι δὲν ἦτο νέος, ἂν ἀπιδώμεν εἰς τὸ ἐν στίχῳ 20 «(κατ' ἀξίαν) τὰς καθ' ἑαυτὸν ἀλικίας». Ἡ ἔκφρασις αὕτη μαρτυρεῖ βεβαίως καθεστηκυῖαν ἡλικίαν. Οὐχὶ δὲ μόνον τὴν ἐπιστημονικὴν ικανότητα, ἀλλὰ καὶ τὴν ἡλικίαν ταύτην αἰνίττεται ἴσως καὶ τὸ ἐν στίχῳ 14 ἐξ. «*σπουδάζων κατὰ δύναμιν ἰδίαν μετὰ τὰς τῶν θεῶν εὐνοίας σφίζειν τοὺς κινδυνεύοντας*» ἐν συνδυασμῷ πρὸς τὸ ἐν στίχῳ 24 ἐξ. «*ἐπὶ τῷ πόνῳ τῷ ἐς δύναμιν*».

Τὰ θεοφόρα ὀνόματα Μηνόφαντος καὶ Ἀρτεμίδωρος εὐρίσκονται εἰς καθαρὰν ἀντίθεσιν πρὸς τὰ

ἄθεα Ἀμφισσαϊκὰ Λυσίππος, Χαρίξενος, Βίων, Μνάσων¹.

Τὸ Μηνόφαντος δέ, δὲν ἐγένετο Μανόφαντος κατὰ τὴν Ἀμφισσαϊκὴν τάσιν, διότι ἡ λέξις μὴν μένει ἀμετάβλητος (πρὸς. στ. 9 μὴνός), οὕτω δὲ διετηρήθη τὸ ὄνομα ὡς ἀπηγγέλλετο καὶ ἐν τῇ πατρίδι τοῦ ἱατροῦ².

Στ. 8 τὸ ἀντίγραφον³. Τὰ ἀντίγραφα τὰ ἀποστελλόμενα ἀπὸ πόλεως εἰς πόλιν ἐγράφοντο βεβαίως ἐπὶ παπύρου καὶ κλειόμενα ἐσφραγίζοντο τῇ

¹ Ἀθην. I, 448 e «ἢ ἄθεα ὀνόματα, οἷον Κλεώνυμος, ἢ θεοφόρα, οἷον Διονύσιος, καὶ τοῦτο ἦτοι ἐξ ἐνός θεοῦ ἢ πλειόνων, οἷον Ἐρμαφρόδιτος»: ὅρα καὶ Πλούτ. περὶ τῶν ἐκλειλ. χρηστῆρ. 421, B. Δονκ. ὑπὲρ τῶν εἰκ. 27. Vischer, Kleine Schriften II, 517 ἐξ. Curtius, Gesammelte Abhandl. I, 517 ἐξ. καὶ τὸ εἰδικὸν βιβλίον Fick-Bechtel, Griech. Personennamen. Ὁ σεληνιακὸς θεὸς Μῆν καὶ ἡ περσικὴ Ἀρτεμὶς ἐλατρεύοντο σφόδρα ἐν Μικρᾷ Ἀσίᾳ καὶ συνεβάλλοντο τὰ μάλιστα εἰς τὸν σχηματισμὸν θεοφόρων ὀνομάτων. Ὅρα Roscher's Lexicon Mythol. ἄρθρ. Men σ. 2717. Burresch, Aus Lydien σ. 28. Fick-Bechtel ἐνθ' ἂν. σ. 207. Ἀλλὰ καὶ αἱ ἀπελευθερωτικαὶ ἐπιγραφαὶ τῆς Ἀμφίσσης, δεικνύουσι θεοφόρα ὀνόματα· αὐτὰ ὅμως εἶνε νεώτεροι τῆς παρούσης. Παραθέτω δ' ἐνταῦθα καὶ ἀνέκδοτον ἐπιγραφὴν εὑρεθεῖσαν ἐκεῖ ἐν τῇ οἰκίᾳ τοῦ Γ' Κονιάκου (πρὸς. Β. Βιολιτζή) πλησίον τῆς μνημονευθείσης οἰκίας τοῦ Θ. Λαχανᾶ μετενεχθεῖσαν δὲ ἐπ' ἐμοῦ εἰς τὸ γυμνάσιον Ἀμφίσσης. Ἡ ἐπιγραφὴ εἶνε ἐπὶ μαρμαρίνης πλακῆς ἐσχηματισμένης νῦν ἐκ μεζίνους τμήματος μαρμάρου, πελεκηθέντος ἢ ἀποθραυσθέντος. Μόνον ἡ ἐνεπίγραφος πλευρὰ καὶ ἡ ὑπὲρ αὐτὴν εἶνε αἱ ἀρχαῖαι. Μῆκ. 0,49, πλ. 0,32, πᾶχ. 0,10. Ἐπὶ τῆς ἐτέρας κατὰ μῆκος στενῆς πλευρᾶς ἀναγινώσκονται

ΩΝΕΘΗΚΕΔΙΟΣΚΟΡΟΝΥ
ΝΔΡΟΥΔΗΜΟΝΕΜΗ

...ον ἔθηκε Διόσκορον ὤ... (ἢ Διὸς κόρον ὤ...)

...νδρου δῆμον ἐμη...

Ἡ γραφὴ Διόσκορον εἶνε βεβαία καὶ ἔχει ἴσως σχέσιν πρὸς τὴν ἐν Ἀμφίσσῃ λατρείαν τῶν Ἀνακῶν παίδων, τοὺς ὁποίους δὲν ἠδύνατο οἱ Ἀμφισσεῖς νὰ διακρίνωσιν ἐπὶ τοῦ Πανσανίου (10, 38, 7. Πρὸς. 2, 22, 6. Arch. Zeit. 1882 σ. 385. Gruppe, Griech. Mythol. 718 f) ἀπὸ τῶν Διοσκούρων, τῶν Κουρήτων καὶ τῶν Καβείρων. Φαίνεται δέ, ὅτι ἡ ἐπιγραφὴ εἶνε συντεθειμένη εἰς δακτυλικὸν ἐξάμετρον,

-] υ υ υ υ υ υ
-] - υ υ υ -

ὅπερ ἀπαιτεῖ τὴν ἀνάγνωσιν Διόσκορον καὶ οὐχὶ Διοσκόρον ἢ τινα τοιαύτην. Εἶνε ἴσως ὄνομα ἀνδρός. Γνωρίζομεν δὲ ἤδη καὶ ἑτέρα 5 ὀνόματα ἀνδρῶν ὅμοια (Pauly-Wissowa, Realencycl. ἐν λ.). Ἐκ τίνος δὲ ὁμοίας συγχύσεως τῶν Κορυθάντων πρὸς τοὺς Καβείρους ἐν Περγᾷ (πρὸς. CIG, 3538) ἐγεννήθη ἐκεῖ τὸ ὄνομα ἀνδρός Κάβειρος (Inscr. von Pergamon, 251), ὅπερ εὑρεται καὶ ἐν Βοιωτίᾳ (Kern ἐν Hermes, 25, 12 ἐξ. Brit. Mus. Cat. Coins. Central Greece σελ. 83 ἀριθ. 150).

² Πρὸς. Kretschmer, Einleitung σ. 197. Sweizer, Grammatik der Pergamenischen Inschriften σ. 43. Valaori, der delphische Dialekt σ. 42.

³ Πρὸς. BCH, 26, σ. 289-271. CIG, 2349 b, 19, 55. Michel, Recueil 35,3 40,6, 8, 33. Inscr. von Magnesia 40, 8. 67,4.

¹ Hermes, 1897 σ. 533 (Schulten). Ἀθηνᾶς ἔ. ἀ. σ. 161.

² Ed. Meyer, ἐν Hermes 1898 σ. 647.

³ Ἀθηνᾶς ἔ. ἀ. σ. 181.

⁴ Schulten, ἔ. ἀ. σ. 526.

⁵ Ὁ Haussoillier (Revue de Philologie, 1901, σ. 19-20) ἐκ τοῦ ὀνόματος Ἀρριδαίου τινὸς κρίνων δέχεται μακεδονικὴν τὴν καταγωγὴν αὐτοῦ· κατὰ τὸν αὐτὸν λοιπὸν τρόπον πρέπει νὰ χρησιμοποιήσωμεν ἐνταῦθα τὰ μικρασιατικὰ ὀνόματα πρὸς ἀπόδειξιν τῆς μικρασιατικῆς καταγωγῆς τῶν προσώπων.

⁶ Pauly-Wissowa's, R.-Encyclop. Antiochos σ. 2451. Bevan, The House of Seleucus I, σ. 126.

δημοσίᾳ σφραγίδι ¹. — Ἡ πρόθεσις ποτὶ ἀντὶ πρὸς εὑρηται παρὰ τοῖς Ἑσπερίοις Λοκροῖς ἤδη ἀπὸ τοῦ Ε' αἰῶνος, ἔχουσα ἐν τῇ συνθήκῃ τῶν Οἰανθίων καὶ Χαλκιδέων τὸν τύπον ποτ' ².

Στίχ. 9. *παρεκάλεσε* = ἡτήσατο, ἐδεήθη. Τὴν αὐτὴν σημασίαν ἔχει πολλάκις τὸ ῥῆμα καὶ παρὰ Πλουτάρχῳ καὶ ἄλλοις συγγραφεῦσι μεταγενεστέροις ὡς καὶ ἐν ταῖς χρονικῶς ἀντιστοιχοῦσαις ἐπιγραφαῖς.

Στίχ. 9. *Μηνὸς Ἀμῶ[νο]ς ἕκτα ἐπ' εἰκάδι*. Εἶνε χρονολογία τῆς ἐπιστολῆς, ἥς εἶνε τὸ τελευταῖον μέρος. Πάντα τὰ ἐπόμενα εἶνε τὸ ἐξαποστελλόμενον ἀντίγραφον, τὸ ὅποιον ἴσως δὲν πρέπει νὰ νοηθῇ ὡς κεχωρισμένον ἔγγραφο, ἀλλ' ὡς ἀποτελοῦν συνέχειαν τῆς ἐπιστολῆς ἐπὶ τοῦ αὐτοῦ τεμαχίου παπύρου· διότι ἡ ἐπιστολὴ δηλοῦσα ῥητῶς, ὅτι ἐξαποστέλλεται τὸ ἀντίγραφον *κατὰ παράκλησιν* (καὶ) τοῦ Μηνόφαντου, κολάζει σπουδαίως καὶ τὰς ἐπομένους τιμάς, ἃς ἐπιτήδειός τις ἠδύνατο νὰ λάβῃ τότε ἐν πόλεσιν, ἐν αἷς τοσαύτην δύναμιν εἶχεν ὁ δῆμος ὁ εὐκόλως κολακευόμενος καὶ ἀπατώμενος. Νομίζει τις μάλιστα, ὅτι ἡ ἐπιστολὴ, οὐδὲν ἕτερον λέγουσα, ἐγγράφῃ ὡσεὶ ἐπίτηδες, ἵνα κολάσῃ τὰς κατωτέρω ἀναγινωσκομένας τιμάς. Ἐπρεπε λοιπὸν νὰ εἶνε ἡ ἐπιστολὴ τῶν ἀρχόντων ἀναπόσπαστος ἀπὸ τοῦ ψηφίσματος, ἵνα φαίνεται ἐπὶ τοῦ αὐτοῦ ἐγγράφου ὅχι μόνον πῶς ὁ ταχυπειθὴς καὶ ταχύβουλος δῆμος ὑπολαμβάνει καὶ τιμᾷ τὸν Μηνόφαντον, ἀλλὰ καὶ πῶς ὑπολαμβάνουσιν αὐτὸν οἱ ἥρεμοι καὶ φρόνιμοι ἄρχοντες, ἐν οἷς καὶ οἱ νομογράφοι. Καὶ τὰ εἰρήματα δὲ ἐγίνοντο κάλλιον, ἐὰν ἀπετελοῦντο ἐξ ἑνὸς τεμαχίου παπύρου. Ἡ συνάφεια αὕτη τῆς ἐπιστολῆς πρὸς τὸ ἀντίγραφον τοῦ δόγματος τῶν νομογράφων καὶ τοῦ ψηφίσματος ὡς «*ὑπογεγραμμένου*» ἠδύνατο νὰ δηλωθῇ ῥητῶς, ὡς συμβαίνει ἐν ἐπιστολαῖς, δι' ὧν αἱ ἑλληνικαὶ πόλεις ἀποδέχονται τὸν ἀγῶνα τῆς Λευκοφρυγῆς

Ἀρτέμιδος, ἀποστέλλουσαι ἀντίγραφα τῶν γενομένων παρ' ἐκάστοις ψηφισμάτων ¹.

Τὸ ὄνομα τοῦ μηνὸς Ἀμῶνος εἶνε πεποιημένον ἐκ τοῦ κυρίου ἔργου, ὅπερ ἐτελεῖτο κατ' αὐτόν, τοῦ ἀμᾶν ². Εἶνε λοιπὸν ὁ μὴν Θεριστῆς (Ἰούνιος) τοῦ νῦν ἑλληνικοῦ λαοῦ.

Στ. 10. *Νομογράφων* (ἐνν. προβούλευμα, δόγμα, γνώμα). Ψήφισμά τι Αἰτωλικῆς τινος πόλεως ³ (206 π.Χ.) λέγει: «*τοὺς νομο[γράφο]υς τᾶς πόλ[ιος] ἀναγράψαι*» τὸδε τὸ ψηφισμα ἐν τοῖς νόμοις . . . Κατὰ ταυτὰ δὲ ἐψηφίσαντο Πλευρώνιοι καὶ Ἀμβρακιῶται . . . Ἀμφισσεῖς . . .». Ὡστε δυνάμεθα νὰ λέγωμεν, ὅτι ὁ θεσμὸς τῶν νομογράφων, οἵτινες πρέπει νὰ ὑποτεθῶσιν ἐπιτροπῇ τις ἐκ διακεκριμένων βουλευτῶν ἢ ὡς θὰ ἐλέγομεν σήμερον τὸ προεδρεῖον τῆς βουλῆς ἂν μὴ ὁλόκληρος ἡ βουλή, ἐμπεπιστευμένη τὴν μελέτην καὶ παρασκευὴν πάσης νομοθετικῆς ἐργασίας ⁴, μαρτυρεῖται τὸ δεύτερον ἤδη ἐν Ἀμφίσσῃ. Καὶ εἶνε μὲν γνωστόν, ὅτι ἡ ἐπιγραφὴ τῆς Μαγνησίας δὲν εἶνε αὐτὸ τοῦτο τὸ ψηφισμα τῶν Ἀμφισσέων, καὶ ὅτι ὁ ἀρμόδιος γραμματεὺς ἐν Μαγνησίᾳ κατεχώρισεν ὑπὸ ἐν ψηφισμα διαφόρους ὁμάδας πόλεων ψηφισαμένων ὅμοια ψηφίσματα, ἀλλ' ἐπειδὴ αἱ πόλεις, ἃς περιλαμβάνει ἡ ἐπιγραφὴ, ὑπάγονται ὑπὸ τὴν Αἰτωλικὴν συμπολιτείαν, ὁμοιομορφία τις τοῦ πολιτεύματος εἶναι πιθανή, διὰ τὴν Ἀμφισσαν δὲ ἡ ἀρχὴ τῶν νομογράφων, βεβαιουμένη κατὰ χρόνον ὀλίγω νεώτερον ὑπὸ τῆς ἐπιστολῆς τῶν Ἀμφισσέων, δύναται νὰ θεωρηθῇ βεβαία καὶ διὰ τὸ ἔτος 206. Δὲν εἶναι ὅμως καθ' ὁλοκληρίαν σαφές, ἂν οἱ νομογράφοι εἶναι ἰθαγενῆς παλαιὸς θεσμὸς ἐν τῇ πόλει Ἀμφίσσῃ ἢ ἂν εἶναι δάνειος παρὰ τῶν Αἰτωλῶν.

Στίχ. 11-12 «*ἱατρὸς μεταπεμφθεὶς μετὰ προσβείας καὶ . . .*». Ἡ ἱατρικὴ ἐμφανίζεται ὡς ἐπάγγελμα τὸ πρῶτον ἐν τῇ Ὀδυσσεΐ σ 382· «*τίς γὰρ δὴ ξεῖνον καλεῖ ἄλλοθεν αὐτὸς ἐπελθὼν | ἄλ-*

¹ Reinach, *Traité d'Epigraphie grecque* σ. 303. *Anc. Inscr. in the B. Mus.* II, 373 στ. 25 ἐξ. 375, 15. Ἐφημ. Ἀρχαιολ. 1888 σ. 177, BCH, 1898 σ. 453 καὶ 448 ἐξ. Michel, *Recueil*, 252, 34 κλ. Πρβλ. καὶ σημ. εἰς στ. 9.

² IG, IX, I, 333, 15 «*αἶ κ' ὁ Φαστός ποτ' τὸν Φαστόν δικάζεται*» πρβλ. τὰ ὀνόματα μηνῶν Ποιτροπίος, Ἐνδυσποιτροπίος. Διὰ τὴν Ἀμφισσαν ὅρα Ἐφημ. Ἀρχαιολ. 1904 σ. 115 στ. ἐπιγ. 10 καὶ σ. 123 στίχ. ἐπιγ. γ2. Δὲν πιστεύω δέ, ὅτι ἡ χρῆσις τῆς ποτὶ εἶνε σημεῖόν τι αἰτωλικῆς ἐπιδράσεως περὶ τὸ 200 π.Χ. ἐπὶ τοῖς Λοκροῖς, ὡς φρονεῖ ὁ Haussoullier BCH, VI, σ. 461.

³ Inscr. von Magnesia 40. 7 «*ὑπογεγράφαμεν οὖν ὑμῖν τὸ ἀντίγραφον τοῦ ψηφίσματος*» 67. 4 «*ὑπογεγράφαμεν δὲ τῷ ψηφίσματος τὸ ἀντίγραφον*». Πρβλ. καὶ *Le culte d'Apollon Pythien à Athènes* (Colin) σ. 114 ἀρ. 49 στ. 2.

⁴ Ὅρα Ἡσιόδου Ἔργ. στ. 502 σημ. ἐκδ. Göttling-Flach. — Περὶ τοῦ ἕκτα ἐπ' εἰκάδι, ἀντὶ τοῦ ὁποίου ἠδύνατο νὰ κεῖται ἕκτα μετ' εἰκάδος ἢ ἐξ εἰκάδος, ὅρα Schmidt, *Handb. d. Griech. Chronologie* σ. 514, 521. *Πολυδ.* 1, 63.

⁵ *Inscriptionen von Magnesia* 28, στ. 4.

⁶ Swoboda, *ἐ. ἀ.* 67-68, 100 ἐξ.

λον γ' εἰ μὴ τῶν οἱ δημιουργοὶ ἔασιν, | μάντιν ἢ
ἱητήρα κακῶν ἢ τέκτονα δούρων | ἢ καὶ θέσπιν
 αἰοδόν, ὃ κεν τέρπησιν αἰείδων; | *οὔτοι γὰρ κλητοί*
γε βροτῶν ἐπ' ἀπείρονα γαῖαν». Κατ' ἀρχὰς ἡ ἰα-
 τρική εἶχε διέλθει στάδιόν τι, καθ' ὃ ἡ θεραπεία
 ἐτελεῖτο δι' ἐπωδῶν¹, ὡς καὶ νῦν ἔτι ἐν τοῖς κα-
 τωτέροις στρώμασι τοῦ λαοῦ, ἢ διὰ βοτανῶν, ὧν
 γινώσκοντες ἐκτίσαντο ποιμενικά φῦλα ἐκ κτηνοτροφι-
 κῶν παρατηρήσεων. Ὑστερον διεκρίθησαν εἰς τὴν
 διὰ βοτανῶν ἰατρικὴν ἰδίαν αἱ γυναῖκες², αἵτινες
 μετεῖχον μεγάλως καὶ τῆς μαντικῆς, ὡς δεικνύει
 τὸ παράδειγμα τῆς Κασσιάνδρας, τῆς Πυθίας καὶ
 τῶν πελειάδων ἢ πελειῶν ἱερείων τῆς Δωδώνης.
 Σὺν τῷ χρόνῳ ὅμως τὰ πολεμικά ἔργα ἀνέπτυξαν
 τὴν χειρουργικὴν ἰατρικὴν, ἀσκουμένην ὑπὸ ἡρώων,
 ὡς ἐν τῇ Ἰλιάδι³. Διηγόντων δὲ οἱ ἰατροὶ ὡς ἐπὶ τὸ
 πλεῖστον πλανητικὸν βίον καὶ διὰ τοῦτο εὐρίσκο-
 μεν αὐτοὺς ἀπὸ τῶν χρόνων τῆς Ὀδυσσεΐας (σ.
 382) συνήθως ἐκτὸς τῆς πατρίδος αὐτῶν⁴.

Ὁ πλανητικὸς δὲ οὗτος βίος πρακτικῶν τινῶν
 μάλιστα ἰατρῶν εὐρηται καὶ σήμερον ἔτι κατὰ τὰς
 βορειοδυτικὰς πρὸ πάντων ἐλληνικὰς χώρας. Οἱ ἰα-
 τροὶ οὗτοι, φέροντες τὸ σκωπτικὸν παρώνυμον «κομ-
 πογιαννῖται» ἐπεμβαίνουσι κυρίως εἰς χειρουργικά
 τινα νοσήματα καὶ εἶναι βεβαίως οἱ ἀπόγονοι τῶν
ἐργατῶν, οὓς αἰνίττεται ὁ ἱπποκράτειος ὄρκος: «οὐ
 τεμέω δὲ οὐδὲ μὴν λιθιῶντας, ἐκχωρήσω δὲ ἐργά-
 τησιν ἀνδράσι πρήξις τῆσδε». Ἀκριβῶς δὲ τὴν
 χειρουργικὴν θεραπείαν τῶν λιθιάσεων καὶ τοῦ κα-
 ταρράχτου ἐπιτηδεύουσι κατὰ τὸ πλεῖστον οἱ ἰατροὶ
 οὗτοι. Παρὰ πᾶν δὲ τὸ ὀνυατὸν πλῆθος τῶν ἰατρῶν,
 τοῦλάχιστον ἐν Μικρᾷ Ἀσίᾳ, κατὰ τοὺς χρόνους,
 καθ' οὓς ἐγράφη ἡ ἐπιγραφή τῆς Ἀμφίσσης, αἱ ἀνάγ-
 και τῶν ἀνθρώπων ἦσαν τόσον ὑπέρτεραι, ὥστε οἱ
 Ἀμφισσεῖς ἐκάλεσαν τὸν Μηγόφαντον ἐπιστήμῳς

¹ Ὁμ. Ὀδ. τ. 456 ἐξ. πρὸλ. Πινδ. Πυθ. 3, 47.

² Ὁμ. Ἰλ. Α, 740· ἡ μάλιστα δὲ διακεκριμένη μεταξὺ τῶν γυναι-
 κῶν ἰατρὴν εἶναι ἡ πολυφάρμακος Μήδεια (Πινδ. Πυθ. 4, 234). Τοῦ
 ὀνόματος αὐτῆς ἡ ῥίζα μῆδ- εὐρηται καὶ ἐν ἄλλοις ὀνόμασιν ὡς Μῆδος,
 Μήδειος, Μῆδης, Ἀγαμήδης, Περιμήδης (Welcker, Kl. Schriften
 III, σ. 20 ἐξ.) καὶ εἶναι συγγενὴς πρὸς τὰ λατινικὰ *mederi, me-*
dicus, medicina (G. Curtius, Etymologie⁴, 242, 312. Use-
 ner, Götternamen σ. 160 ἐξ.).

³ Δ, 193 ἐξ. Β, 731 κλ.

⁴ Π. γ. Ἡροδ. III, 131, Λουκ. Τραγωδοποδ. 265· πρὸλ. καὶ
 τὰ ἐν BCH, 1901 σελ. 237 σημ. 1 παραδείγματα. Διὰ τοὺς ῥωμαϊ-
 κοὺς χρόνους ὅρα Friedländer, Sittengeschichte Roms⁶,
 1888, I, σ. 335 ἐξ.

καὶ τιμητικῶς διὰ πρεσβείας¹, οὗτος δὲ ἐλθὼν ἦτο
 ὁ μόνος (στ. 12) ἰατρὸς τῆς πόλεως.

Καὶ ὅμως ἐν Ἀμφίσσῃ ἐλατρεύετο ὁ Ἀσκλη-
 πιδὸς ἐν τόπῳ ὑψηλῷ καὶ καθαρῷ (εὐαέρῳ), ἔνθα
 ῥέουσιν ἄφθονα τὰ συναφῇ πρὸς πᾶν Ἀσκληπίειον
 ὕδατα². Δὲν ἐθεράπευε λοιπὸν ὁ Ἀσκληπίδης παρὰ
 τὴν ἰατρικὴν φύσιν αὐτοῦ; ἂν δὲ ποτε ἐθεράπευεν,
 ἔπραττε τοῦτο δι' ἰατρῶν ἐπιστημόνων, προσκεκολ-
 λημένων εἰς τὸν ναὸν αὐτοῦ καθ' οἷονδῆποτε τύπον,
 ἢ δι' ἐγκοιμήσεων ὡς ἐν Ἐπιδαύρῳ καὶ ἄλλαχοῦ;
 Ἐπειδὴ, καθ' οὓς χρόνους ἦλθεν ὁ Μηγόφαντος εἰς
 Ἀμφίσσαν (ἀ' ἡμισυ τοῦ Β' π. Χ. αἰῶνος), ἦτο ὁ
 μόνος ἰατρὸς, πρέπει νὰ ὑποθέσωμεν ἢ ὅτι ἡ θερα-
 πεία ἐγίνετο δι' ἐγκοιμήσεων, οἱ δὲ ἄρχοντες τῶν
 Ἀμφισσέων, σπουδαίως μεριμνῶντες περὶ τῆς ὑγείας
 τῆς πόλεως, ἀπέβλεπον πρὸς τὴν ἰατρικὴν ἐπάρ-
 κειαν τοῦ θεοῦ μετὰ τῆς αὐτῆς ἀπιστίας, μεθ' ἧς
 καὶ οἱ καθ' ἡμᾶς κυβερνῆται πρὸς τὰς θαυματουργ-
 οὺς εἰκόνας τῶν ἁγίων, δι' ὃ καὶ ἐκάλεσαν τὸν
 Μηγόφαντον, — ἢ ὅτι ἡ λατρεία τοῦ Ἀσκληπιοῦ
 δὲν εἶχεν εἰσαχθῆ ἀκόμη εἰς τὴν Ἀμφίσσαν καὶ
 ὅτι κατ' ἀκολουθίαν ὁ λαὸς ἐνταῦθα οὐδὲ «Ἀσκλη-
 πιοῦ παιῶνος ἐτύγγανεν». Ἀλλ' ἡ λατρεία τοῦ
 Ἀσκληπιοῦ ἦτο εἰσηγμένη εἰς Ναύπακτον ἤδη
 περὶ τὸ 300 π. Χ.³ καὶ ἐγίνοντο δι' αὐτοῦ ἐν Ναυ-
 πάκτῳ ἀπελευθερώσεις δούλων ἤδη κατὰ τὸ α'
 ἡμισυ τοῦ Β' π. Χ. αἰῶνος⁴. Ἀμφισσαϊκὴ δὲ πα-
 λαιοτάτη ἀπελευθερωτικὴ προῆξις γενομένη διὰ τοῦ
 Ἀσκληπιοῦ καὶ τοῦ Πυθίου Ἀπόλλωνος, ἀνά-
 γεται εἰς τοὺς χρόνους 140-100 π. Χ.⁵. Ἐπειδὴ
 ὅμως ἀπὸ τοῦ 420 π. Χ., ὅτε ἰδρύθη τὸ ἱερὸν
 τοῦ Ἀσκληπιοῦ ἐν Ἀθήναις, ἡ λατρεία τοῦ θεοῦ
 τούτου μετὰ τοσούτων ἄλλων λατρειῶν τῶν Μα-
 κεδονικῶν χρόνων διεδίδετο κατὰ πᾶσαν διεύθυν-
 σιν, ὥστε νὰ λατρεύηται οὗτος προῖμως καὶ εἰς
 τὰς περὶ τὴν Ἀμφίσσαν πόλεις Ναύπακτον, Κρου-
 νοῦς, Τιθορέαν, Δαύλειαν, Στεῖριν, Πανοπέα κλ.
 νομίζω, ὅτι καὶ τὸ Ἀσκληπίειον τῆς Ἀμφίσσης
 ἦτο ἐν ἐνεργείᾳ καὶ πρότερον, τοῦλάχιστον ὅτε

¹ Ὁρα καὶ BCH, 1900, 225· πρὸλ. 1894 σ. 402.

² Ἐφημ. Ἀρχ. 1904 σελ. 137 ἐξ.

³ Pauly-Wissowa's ἔ. ἀ. ἄρθρ. Asklepios σ. 1664, 30.

⁴ Ath. Mitteil. 4, σ. 22, σ. 1-70 ἰδίᾳ σ. 54-62. Journal of
 Hell. St. 13, σ. 338 ἐξ. ἀρ. 6-8, 10· πρὸλ. ἀρ. 1, 2.

⁵ Baunack ἔ. ἀ. 2202· πρὸλ. Ἐφημ. Ἀρχ. 1904, σ. 114 ἐξ.

ἤλθεν ὁ Μηνόφαντος εἰς Ἀμφισσαν¹, καὶ πιστεύω, ὅτι ἔχει δίκαιον ὁ κ. Καββαδίας λέγων², ὅτι ἐν τοῖς Ἀσκληπείοις ἱεροῖς οὔτε ἐπιστημονική τις θεραπεία ἐγένετο οὔτε οἱ ἱερεῖς αὐτῶν ἦσαν ἱατροί, ἀλλὰ κοινοὶ ἄνθρωποι, ὡς καὶ οἱ ἱερεῖς παντὸς ἄλλου ναοῦ, πλὴν ἐξαιρέσεων, καθ' ἃς δηλοῦται ῥητῶς, ὅτι ὁ ἱερεὺς εἶναι ἱατρός (CIG. 4315a). Κατ' ἀκολουθίαν τὰ Ἀσκληπεία ταῦτα οὐδαμῶς ἀνεπλήρουν τοὺς ἱατροὺς παρὰ τοῖς δυσπίστοις ἢ σωφρονοῦσιν ἀνθρώποις, ὁ δὲ Μηνόφαντος ἠδύνατο νὰ χαρακτηριζῆται ὡς μόνος ἱατρός τῆς Ἀμφίσσης, καίπερ τοῦ Ἀσκληπιοῦ λατρευομένου ἐν τῇ αὐτῇ πόλει. Οὐδὲν δὲ τεκμήριον ὑπάρχει ἐν τῇ ἐπιγραφῇ νὰ πιστεύσωμεν, ὅτι ὑπῆρχον καὶ ἄλλοι ἱατροὶ ἰδιώται· ἡ δὲ ὁλῶσις εἶναι κατηγορηματική, ὅτι ὁ Μηνόφαντος ἡρογάβησε μόνος τὸ ἱατρικὸν ἔργον, ἀνέλαβε μόνος τὴν ὑπηρεσίαν νὰ ἱατρεύῃ, αὐτῷ μόνῳ ἐνεχειρίσθη ἡ πίστις περὶ τῆς κοινῆς σωτηρίας, ἐτήρησε δ' αὐτὴν διὰ πάσης τῆς δυνάμεως αὐτοῦ ἐξ ἴσου καὶ πρὸς πάντας εὐνοϊκῶς. Καὶ ὁ ὀρθὸς δὲ νοὺς ἐπιβάλλει νὰ μὴ δεχθῶμεν παρ' αὐτὸν ἑτερόν τινα ἰδιώτην ἱατρὸν, διότι ἰδιώτης ἱατρός δὲν θὰ ἀντημείβετο καὶ κατ' ἀκολουθίαν δὲν θὰ ἠδύνατο νὰ συντηρηθῇ ἐν Ἀμφίσσῃ.

Ὁ Μηνόφαντος, ὡς φαίνεται, προσεκλήθη καὶ ἐπεδήμησεν ἐν Ἀμφίσσῃ ἐν ὁμαλοῖς καιροῖς. Διότι οὔτε κατὰ τὴν πρόσκλησιν αὐτοῦ ἀναφέρεται ἔκτακτόν τι γεγονός, οὔτε κατὰ τὴν διαμονὴν (πρβ. στ. 13 τῶν αἰ ἐμπιπτόντων ἀρρωσθημάτων). Ἡ δὲ ἀναχώρησις αὐτοῦ δὲν ἐγένεν ἔνεκα τῆς ἄρσεως ἐκτάκτου τινὸς δῆθεν αἰτίας, ἀλλ' ἔνεκα ἰδιωτικῶν λόγων τοῦ ἱατροῦ (στ. 20). Πόσον ὅμως σκληρῶς ἐθερίζετο ὁ κόσμος κατὰ τοὺς παλαιούς χρόνους ὑπὸ τῶν ἀπροσμάχων τότε ἐπιδημικῶν νόσων, δεικνύει ἡ λέξις ἐμπιπτόντων, ἥτις οὐδαμῶς δηλοῖ τὰ κοινὰ ἐξ ἀφυλαξίας ἐμφανιζόμενα σποράδην νοσήματα, ἀλλὰ τὰς εἰσβολὰς τῶν ἐπιδημιῶν³. Κατὰ κακῶν δὲ τηλικούτων ἡ πόλις ἡμύνετο δι' ἐνὸς μόνου ἱατροῦ! Σήμερον ἡ Ἀμφισσα ἐκτεινομένη εἰς μόνον τὸν χώρον τοῦ περιβόλου τῆς ἀρχαίας πό-

λεως, τῆς ἀκροπόλεως οὔσης ἀκατοικήτου, διακρινόμενη δὲ διὰ τὸ ὑγιὲς κλίμα αὐτῆς, ἔχει ὁκτὼ ἱατροὺς καὶ μίαν κλινικὴν.

Πῶς ἐγένετο ἡ ἐκλογή καὶ ὁ διορισμὸς τοῦ Μηνόφαντος καὶ πόθεν ἐκλήθη οὗτος, δὲν λέγεται. Ὁ Πλάτων λέγει¹, ὅτι ἐν Ἀθήναις ἐγένετο «σύλλογος περὶ ἱατρῶν αἰρέσεως», ὁ δὲ Ξενοφῶν² λέγει γενικώτερον, ὅτι «πόλεις αἱ χρήζουσαι ὑγιαίνειν ἱατροὺς αἰροῦνται». Φαίνεται ὅτι ὁ Μηνόφαντος, ὅτε ἐκλήθη ὑπὸ τῶν Ἀμφισσέων, δὲν ἦτο ἐν τῇ μακρᾷ κειμένῃ πατρίδι αὐτοῦ, ὅποτε δυσκόλως θὰ ἐγνώριζον οὗτοι τὸ ὄνομα αὐτοῦ καὶ τὴν προαίρεσιν, ἀλλ' ἐν τινὶ πόλει οὐχὶ μακρὰν τῆς Ἀμφίσσης κειμένη οὕτως, ὥστε ἡ φήμη τοῦ ἱατροῦ, τὸ ὄνομα, ἴσως δὲ καὶ ἡ διαθεσιμότης ἢ ἡ συγκατάθεσις νὰ ἦσαν τοῖς Ἀμφισσεῦσι γνωστὰ ἐκ προηγηθεισῶν διαπραγματεύσεων. Ἡ πόλις τότε, συνελθοῦσα εἰς ἐκκλησίαν, εἴλετο αὐτὸν ἱατρὸν καὶ ἐψήφισατο τὴν πρόσκλησιν αὐτοῦ διὰ πρεσβείας, ἥτις ἀνεχώρησε κομίζουσα πρὸς τὸν Μηνόφαντον ἀντίγραφον τοῦ ψηφίσματος. Κατὰ τὸν τρόπον τοῦτον περίπου καλοῦνται δικασταὶ ἀπὸ πόλεως εἰς πόλιν πεμπομένων πρεσβευτῶν, οἵτινες συνήθως λέγονται τότε *δικασταγωγοί*³.

Ἡ ἐπιγραφὴ λέγουσα τὸ ῥῆμα *ἐρολαβεῖν* δὲν ἐννοεῖ αὐτό, ὡς ἐννοεῖται ἄλλοτε καὶ ὡς παρ' ἡμῖν σήμερον συμβαίνει, συνοδευόμενον δηλ. ὑπὸ δημοπρασίας τινὸς καὶ διαμφισθητήσεως παρόντος τοῦ Μηνόφαντος, ἀλλ' ἀπλῶς ὑπὸ τὴν ἐννοίαν τοῦ *ἀναδέχεσθαι* ἢ *ἀναλαμβάνειν*⁴. Ὅθεν καὶ ὁ πλεονασμὸς τῆς λέξεως *ἔργον* ἐν τῇ φράσει.

¹ Γοργ. 455 B.

² K. Π. 1, 6, 15.

³ Πρβλ. Waddington, Inscript. grecques et latines III, 87, 1. *Revue des ét. grecques* 1897 σ. 300. IG, VII 430 κλ.

⁴ Πλουτ. Περικλ. 13, 3. Adul. et amit. 32. Πρβλ. Ξενοφ. Ἀπομν. 4, 25· «τοῖς βουλομένοις παρὰ τῆς πόλεως ἱατρικὸν ἔργον λαβεῖν» καὶ κατωτέρω «ὅμως δέ μοι τὸ ἱατρικὸν ἔργον δότε». Ὁ Welcker, Kleine Schriften III σ. 231 ἐρμηνεύει τὸ ἀναρθρον *ἱατρικὸν ἔργον λαμβάνειν* «in Dienst treten wollen», τὸ δὲ ἀναρθρον τὸ *ἱατρικὸν ἔργον* «das Geschäft des Artztes». Τὸ ἱατρικὸν ἔργον παρὰ Ξενοφῶντι (ἔ. ἀ. κατωτέρω καὶ ἀλλαχοῦ) καὶ παρ' ἄλλοις λέγεται *ἱατρικὴ τέχνη* (Dittenberger Sylloge² 490. Πλάτ. Πρωτ. 312, B ἀντιθέτως πρὸς τὴν ἐπὶ παιδείᾳ μάθησιν = ἐπιστήμην), ἢ καὶ ὁ ὅρος οὗτος δηλοῖ κυρίως καὶ συνήθως τὴν ἱατρικὴν ἐπιστήμην (Ἱπποκρ. περὶ ἀρχ. ἱατρ. I. κλ.) οὐχὶ δὲ τὸ ἔργον, τὸ ἐπάγγελμα, «τὸ ἐπιτηδεῦμα» (στ. 19· CIGS, III. 516 στ. 6). Πρβλ. Friedrich, Hippocratische Studien (ἐν Wilamowitz-Kiessling's Philologischen Untersuchungen) σ. 2 καὶ ἐξῆς, πῶς ἐνόει τὴν ἱατρικὴν τέχνην ὁ Ἱπποκράτης.

¹ Ὁ Trämer ἐν Pauly-Wissowa's R. E. ἔ. ἀ. φρονεῖ μάλιστα, ὅτι ἡ λατρεία τοῦ Ἀσκληπιοῦ ἐν Φωκίᾳ εἶναι παναρχαία.

² Comptes Rend. d. Congrès intern. d'Archéol. I Sess. Athènes 1905 σ. 280. Ὁρα τοῦ αὐτοῦ τὸ ἱερὸν τοῦ Ἀσκληπιοῦ ἐν Ἐυδαύρῳ σελ. 283 ἐξ.

³ BCH, 1900 σ. 226. Paton-Hicks, Kos ἐπιγρ. 5, 5.

Ὁ Μηνόφαντος, διορισθεὶς ὡς διωρίσθη ἰατρός ἐν Ἀμφίσσῃ, ἦτο δημοσιεύων ἰατρός, ἐδημοσίευσεν¹. Ἐλάμβανε δηλονότι τὸν μισθὸν αὐτοῦ ἐκ τοῦ δημοσίου ταμείου² καὶ ἐθεράπευε τοὺς ἀρρωστούοντας ἄνευ ἄλλης ἀντιμισθίας ἢ, ὡς ἀντελαμβάνοντο οἱ ἀσθενεῖς, δωρεάν. Διὰ τοῦτο ὁ Σουίδας λέγει «δημοσιεύω, δωρεὰν ἐργάζομαι»³.

Κατὰ παρόμοιον τρόπον γίνονται διορισμοὶ δημοσιεύοντων ἰατρῶν νῦν εἰς τὰς νοτίας Σποράδας νήσους Κάλυμνον, Σύμην, Χάλκην κλ., ὡς γινώσκω μαθὼν ἐν Σύμῃ. Ὁ Καλύμνιος ἰατρός καὶ ὑφηγητὴς κ. Α. Κινδύνης ἐν μελέτῃ περὶ τῆς ἱστορίας τῆς ἰατρικῆς ἀμοιβῆς ἐκδοθείσῃ τῷ 1906 (σ. 38), ἐν Σύρῳ (Βιβλιοθήκη τῆς ἰατρικῆς προόδου) λέγει σελ. 8: «Εἶνε περιέργον, ὅτι εἰς πολλὰς ἐκ τῶν νήσων τοῦ Αἰγαίου πελάγους Κάλυμνον, Σύμην, Χάλκην, Νίσυρον, Πάτμον, Κάρπαθον καὶ ἄλλας, ὑπάρχουσι καὶ τὴν σήμερον δημόσιοι ἰατροί, πληρωνόμενοι ὑπὸ τοῦ δήμου, τῆς Δημογεροντίας, διὸ καὶ ἰατροὶ τοῦ κοινοῦ ἢ τῆς κοινότητος λέγονται. Ἐν Καλύμνῳ, ἀριθμούσῃ περὶ τὰς 20

χιλιάδας κατοίκων, ὑπάρχουσι τοιοῦτοι τέσσαρες, πληρωνόμενοι οὐχὶ ὀλιγώτερον τῶν 4,000 φράγκων κατ' ἔτος· ἄλλοτε δὲ ὁ μισθὸς τοῦ δημοσίου ἰατροῦ ἐν Καλύμνῳ ἦτο διπλάσιος, ὡς μοι ἀνεκοίνωσεν ὁ μακαρίτης ἐν τῷ ἐθνικῷ πανεπιστημίῳ καθηγητὴς τῆς μαиеυτικῆς Κόνσολας, χρηματίσας τοιοῦτος ἐν Καλύμνῳ ἐπὶ τετραετίᾳ. Ἐν Σύμῃ καὶ Χάλκῃ οἱ αὐτοὶ περίπου μισθοὶ δίδονται· ἐν Νίσυρῳ, Πάτμῳ, Κάρπαθῳ καὶ Ἀστυπαλαίᾳ ὀλιγώτεροι. Ἐκλέγονται δὲ οἱ ἰατροὶ κατ' ἔτος περὶ τὰς ἀρχὰς ἐκάστου ἔτους ἐν μὲν Καλύμνῳ καὶ Σύμῃ διὰ καθολικῆς ψηφοφορίας ὡς ἐν τῇ ἀρχαίᾳ Ἑλλάδι, ἐν δὲ ταῖς ἄλλαις νήσοις διὰ τῆς Δημογεροντίας, ὡς ἐπὶ τῶν ῥωμαϊκῶν χρόνων ἐγένετο ἢ ἐκλογὴ τῶν δημοσίων ἰατρῶν. Τὴν θέσιν δὲ τῶν δημοσίων ἰατρῶν εἰς ταύτας τὰς νήσους κατέχουσι σήμερον τὰ φαρμακεία, ἅτινα ἀφειδῶς παρέχουσι δωρεὰν εἰς πάντας ἀνεξαιρέτως, ἐγχωρίου τε καὶ ξένους, τὰ ἀναγκαζοῦντα φάρμακα, δαπανωμένων κατ' ἔτος οὐχὶ ὀλιγώτερον τῶν 1,000 εἰκοσαφράγκων διὰ τὴν ἀγορὰν τῶν φαρμάκων, τοῦλάχιστον ἐν Καλύμνῳ καὶ Σύμῃ ταῖς πολυπληθεστέραις καὶ πλουσιωτέραις τούτων τῶν ἐγχουσῶν δημοσίων ἰατροῦς νήσων».

Στίχ. 14-15 μετὰ τὰς τῶν θεῶν εὐνοίας. Ἡ αὐτὴ φράσις ἐν Inscr. von Magnesia 46, 37. — ἀνεγκλήτως σημειῶ πανταχοῦ ἐν τοῖς ἀντιγράφοις μου· καὶ ὁ ἐν Ἀμφίσσῃ δὲ φίλος μου καθηγητὴς κ. Π. Πανάγος βεβαιοῖ με, ὅτι ἀναγινώσκει Ω. Ἀλλ' ἡ ἔννοια ἀπαιτεῖ Ὁ, πιστεύω δέ, ὅτι δὲν ἀνεγνώσαμεν ὀρθῶς. Καὶ ἡ φωτογραφία δὲ δεικνύει, ὅτι τὸ Ω τοῦτο δὲν εἶναι ὅμοιον πρὸς τὰ λοιπὰ Ω, ἐσχηματίσθη δὲ τῇ βοθηεῖα ἀνωμαλίας τινὸς ἢ φθορᾶς τοῦ λίθου.

Στίχ. 16 ἐφίσου καὶ ΦΡΟ. Τὰ προτελευταῖα γράμματα ΦΡ εἶναι τόσον πλησίον ἀλλήλων καὶ ἔχουσι τόσον μικρὰς τὰς καμπύλας γραμμὰς, ὥστε φρονῶ, ὅτι ἐπλανήθημεν ὁ κ. Vollgraff καὶ ἐγὼ σχηματίσαντες ἐξ ἐνὸς Π τῇ βοθηεῖα ἀνωμαλιῶν τῆς ἐπιφανείας τοῦ λίθου δύο γράμματα ΦΡ. Διὸ μεταγράφω ποτί. Ἡ φράσις δὲ ἐφ' ἴσου καὶ ποθ' ἀπαντας εἶναι ἀξιοσημείωτος ἀκριβολογία οὐδέναν ἐνέχουσα πλεονασμὸν¹.

¹ Πρὸς. Dittenberger, Sylloge², 490 «φέρειν προαιρούμενος τοῖς ἀρρωστοῦσι πᾶσι τὰν ἄκσιν, οὐδεμίαν δὲ προτίμασιν ποιεύ-

¹ Τὸ λεγόμενον ἐν Hermann-Blumner Privataltert.³ σελ. 354 σημ. 3 (δημοσιεύοντες) «oder δημόσιοι ἰατροὶ Strabo 4. σ. 181» δὲν εἶναι ἀκριβές, διότι ὁ Στράβων λέγει ἄλλως: «τὴν σχολὴν ἄσμενοι πρὸς τοὺς τοιοῦτους διατίθενται βίους οὐ κατ' ἄνδρα μόνον, ἀλλὰ καὶ δημοσίᾳ σοφιστὰς γούν ὑποδέχονται τοὺς μὲν ἰδίᾳ, τοὺς δὲ πόλεις κοινῇ μισθοῦμενοι, καθάπερ καὶ ἰατροὺς». Τὸ δὲ λεγόμενον ἐν τοῖς σχολ. Ἀριστοφ. Ἀχαρν. 1030 «οἱ γὰρ δημοσίᾳ χειροτονούμενοι ἰατροὶ καὶ δημόσιοι προῖκα ἐθεράπευον» ὡς νοσοῦν διορθοῦνται ὑπὸ τοῦ G. Dindorf δι' ἐξοδερίσεως τοῦ καὶ δημόσιοι. Παραμένει λοιπὸν ὁρθὸν τὸ ῥῆμα δημοσιεύειν καὶ ἡ μετοχὴ δημοσιεύων. Πλ. Γορ. 514. Ἀριστοφ. Ἀχαρν. 1030 (ῥα καὶ σημ. ἐκδ. Leeuwen, Lugduni Batav. 1901). Δημόσιος δὲ ἦτο δοῦλος τις τῆς πόλεως ἢ τῆς πολιτείας, ῥα Ἀριστοφ. Λυσιστ. 436. Sitzungsber. d. Königl. preuss. Akad. d. Wiss. 1901 σ. 483 καὶ 486 καὶ τὰς ἐκεῖ παραπομπὰς· πρὸς. Ἀριστοφ. Ἰππ. 1135.

² Φαίνεται, ὅτι, ἂν μὴ πανταχοῦ, ἀλλ' ἐν τισὶ τοῦλάχιστον πόλεσιν ἐπεβάλλετο ἴδιος πρὸς πληρωμὴν τῶν ἰατρῶν φόρος καλούμενος τὸ ἰατρικόν. Τοιοῦτος φόρος ἐπεβάλλετο ἐν Δελφοῖς, ὡς φαίνεται ἐκ τῆς ἐπιγραφῆς Dittenberger, Sylloge² 466, καθ' ἣν ἀπονέμεται τῷ Φιλιστίνῳ «ἀτέλεια χοραγίας καὶ τοῦ ἰατρικοῦ» ἀνθ' ὧν ὁ Φιλιστίνος ὑπὲρ τῆς πόλεως προτέτεικεν. Ὁρα καὶ Wilcken, Griechische Ostraka I, § 178 σελ. 375 ἐξ. Ath. Mitt. 16 (1891), σ. 292. Revue Archéol. 1880 σ. 2411.

³ Πρὸς. Ἀριστοφ. Ἀχαρν. 1030 «ἀλλ', ὦ πονηρ', οὐ δημοσιεύων τυγχάνω». Ὅταν ὁ ἰατρός θεραπεύῃ ἐντελῶς δωρεὰν ἤτοι χωρὶς νὰ λαμβάνῃ οὐδ' ἐκ τοῦ δημοσίου ταμείου μισθόν, δηλοῦται τὸ πρᾶγμα σαφῶς. Π. χ. Collitz-Fick, Dialektisch. 1447 στ. 9 (ὁ ἱππὼν ἰατρός Μητροδόωρος) «ἄνευ μισθοῦ σπουδᾶς καὶ φιλοτιμίας οὐθὲν ἐνλείπων». CIA, II, 1, 256 b «Ἐπειδὴ Φειδίας ὁ ἰατρός διατελῇ πράττων τὰ συμφέροντα . . . καὶ νῦν ἐπιδέδωκεν ἑαυτὸν δημοσιεύων δωρεὰν κλ. Ὁρα CIG, 4315 n, σ. 17. CIA, II, 187. IGS, III, 516, 8. Πρὸς. Λουκ. Ἀποκρυπτ. 23.

Στίχ. 19 καὶ ἀξίαν. Ἴσως ἐπὶ τοῦ λίθου κεῖται κατ' ἀξίαν, ὅπερ γινώσκουμεν ὡς σύνηθες ἐν τοιοῦτοις τόποις τῶν ἐπιγραφῶν¹. Τὸ δὲ ἀξίαν — τοῦ ἐπιταδεύματος λέγεται ἐν ἀναφορᾷ πρὸς τὸν ἠθικὸν χαρακτήρα, ὃν ἐφαντάζοντο περὶ τῶν ἱατρῶν, οἵτινες «πᾶσαν ὥρην ἐντυγχάνουσι γυναιξίν, παρθένοισι καὶ τοῖς ἀξίοις πλείστου κτήμασιν· ἐγκρατέως οὖν δεῖ πρὸς ἅπαντα ἔχειν ταῦτα»². Διὸ καὶ ὁ Ἱπποκράτειος ὄρκος τοῦ ἱατροῦ λέγει «εἰς οἰκίας δὲ ὁκόσας ἂν ἐσῶ, εἰσελεύσομαι ἐπ' ὠφελείῃ καμνόντων, ἐκτὸς ἐὼν πάσης ἀδικίης ἐκουσίης καὶ φθορῆς τῆς τε ἄλλης καὶ ἀφροδισίων ἔργων ἐπὶ τε γυναικείων σωματῶν καὶ ἀνδρείων ἐλευθέρων τε καὶ δούλων· ἃ δὲ . . . ἢ ἴδω ἢ ἀκούσομαι . . . σιγήσω»³. — . . . καὶ τὰς καθ' ἑαυτὸν ἀλικίας λέγεται λοιπὸν οὐχὶ μετὰ τῆς αὐτῆς ἐννοίας, μεθ' ἧς συνήθως ἢ φράσις ἀξίως αὐτοσσαντοῦ ἢ αὐσαντοῦ, ἀλλὰ οὐσιωδέστερον (πρὸβλ. καὶ σημ. στ. 7).

Στίχ. 20-1 «εἵνεκεν δὲ τῶν ποιτιπεπωκότων αὐτῶ . . . χωριζόμενος» κλ. Ἡ αἰτία, δι' ἣν ὁ Μηνόφαντος χωρίζεται ἐκ τῆς πόλεως Ἀμφίσσης εἶναι ἰδιωτική, προερχομένη ἐξ αὐτοῦ τούτου καὶ τῶν κατ' αὐτόν, οὐχὶ δ' ἐκ τῆς πόλεως Ἀμφίσσης. Εἶναι δ' αὕτη, καθὼς φαίνεται, οὐχὶ εὐτυχές τι γεγονός⁴, ἀλλὰ κακόν τι, ὅπερ ἐδηλοῦτο κατὰ τινὰ εὐφημισμόν διὰ λέξεώς τινος μέσης σημασίας καὶ γένους ἀρσενικοῦ ἢ οὐδετέρου ὡς ἡ λέξις συμπτωμάτων⁵ ἢ πραγμάτων, ἐν ᾗ ἐννοία κεῖται ἡ λέξις παρὰ Πλάτωνι Ἐπιστ. (Α), 309 D: «καὶ μοι τὸ μενος, ἀλλ' ὁμοίως περὶ πάντας τοὺς πολίτας σπουδάξω διέσφω πολλούς».

¹ Ἐν BCH, IV, σ. 47 (= Ditt. Sylloge² 303) στ. 12 κεῖται: «ἄνδρες καλοὶ καὶ ἀγαθοὶ καὶ ἀξί[οι σφετέρ]ας πατρίδος». Ἐνταῦθα πρέπει νὰ ἀναγνώσωμεν καὶ συμπληρώσωμεν ἢ «κατ' ἀξίαν τῆς ἰδίας πατρίδος» ἢ «καὶ ἀξί[οι τῆς ἰδίας πατρίδος». πρὸβλ. Baumeack Delph. Inschr. 2726, 10. CIGS, III, 516 στ. 4. BCH, 1891, σ. 332 κλ.

² Ἱπποκρ., περὶ ἱητροῦ 1.

³ Πρὸβλ. Γαλην. XVII, 2, σ. 144 ἐξ. «εἴσοδοι, λόγοι, σχῆμα, ἐσθῆς τῷ νοσοῦντι, κουρή, ὄνυχες, ὄσμαί». σ. 164 «γενήσεται δὲ τοῦτο φυλάττοντος μὲν ἐν τῷ βλέμματι καὶ τῷ φλέγματι καὶ τῷ παντὶ τοῦ σώματος σχήματι τὸ σεμνὸν τοῦ ἱατροῦ». Καὶ ὁ νεώτερος Μάρκελλος ὁ Ἑμπεϊρικός ἐν τῷ περὶ σφυγμῶν ἔργῳ αὐτοῦ (χειρῶν γραφον βιβλιοθήκης Βερολίνου σελ. 6), ὡς ἀνακινουταί μοι ὁ ἱατρός κ. Σ. Ζερβός, γράφει: «σεμνοτέρου δὲ (καὶ) ἀξιοπροποῦς ὄντος τοῦ ἱατροῦ πρὸς παιδᾶς εἰσιόντος ἢ παρθένους ἢ γυναῖκας οὐκ εἰθισμένας ὁρᾶσθαι πρῶτον ἢ καὶ ἰδιωτικὸν βίον ἐπανηρημένας . . .».

⁴ Πρὸβλ. BCH, V, σ. 374: «γεγονότων τε αὐτῶ πολλῶν καὶ μεγάλων εὐαμερημάτων» κλ.

⁵ Πρὸβλ. IGS, I, 411 «γενομένων τε συμπτωμάτων καὶ παρασπονδημάτων τῶν μεγίστων» κλ.

τοῦ Εὐριπίδου κατὰ καιρὸν ἐστὶν εἰπεῖν, ὅτι σοι πραγμάτων ἄλλων ποτὲ συμπεσόντων εὖξει τοιοῦτον ἄνδρα σοι παρεστάναι» πρὸβλ. CIGS, I, 2711, στ. 64 «πάντα ἐν ἐλάσσονι θέμενος τὰ ἑαυτοῦ ἐπιγόντα πράγματα»¹. Ἡ λέξις πραγμάτων ἄρχεται ἀπὸ Π, ὅπερ γράμμα, εἰ καὶ οὐχὶ πλήρες, ἀναγινώσκειται ὅμως εἰς τὸ τέλος τοῦ στίχου. Ἀφίεται δ' ὅμως εἰς τὴν κρίσιν τοῦ ἀναγνώστου νὰ συμπληρώσῃ μόνον πραγμάτων ἢ καὶ τινὰ ἄλλην πρὸ τούτου λέξιν, ὡς πολλῶν, πονηρῶν, ἀναλόγως τοῦ ὑπολογισμοῦ τοῦ πληρωτέου χώρου. Τὸ ἐν ἀρχῇ τοῦ στίχ. 21 ἀναγινωσκόμενον Ο εἶναι τόσον ἀμυδρὸν καὶ ἀβέβαιον, ὥστε οὐδεμίαν συμπλήρωσιν δύναται νὰ παρακωλύσῃ νοῦν ἔχουσαν.

Στίχ. 23 «φροντίδα ποιήσασθαι τὰν κ. . .». Ὁ Vollgraff ἀναγινώσκει ἐν τέλει ΚΟΙ. . . Ἐγὼ βλέπω ἀμυγῆν τινὰ τοῦ λίθου ἴσως καμπύλην, ὡς λείψανον Ο, ἀλλ' ἐπειδὴ δὲν εἶμαι βέβαιος, ὅτι ὀρθῶς βλέπω, συμπληρῶ τὰν κ[αθήκουσαν] κατὰ τὸ BCH, 1899, σ. 557 στίχ. 11 «τὰν καθήκουσαν πρόνοιαν ποιῆσθαι»².

Οἱ νομογράφοι ἀποφεύγουσιν ἐν γένει νὰ προτείνωσιν ὠρισμένους τιμὰς διὰ τὸν ἱατρὸν, καταλείποντες κύριον τὸν δῆμον νὰ προσφέρῃ οἷας νομίζει προσηκούσας. Προβλέπουσιν ὅμως (στ. 27), ὅτι ὁ δῆμος θὰ δώσῃ προξενίαν (καὶ τὰς λοιπὰς συνήθεις τιμὰς), διότι ὁ Μηνόφαντος, ὡς ἐνήργησε καὶ προὔκαλεσε τὸ παρὸν προδούλευμα, οὕτω καὶ ἔτι μᾶλλον ἐνήργησε παρὰ τῷ δήμῳ, παρ' ᾧ, φαίνεται, εἶχε πολλοὺς φίλους κρίνοντας αὐτὸν μᾶλλον κατὰ τὰς προσωπικὰς πρὸς αὐτοὺς σχέσεις καὶ ὑπηρεσίας ἢ κατὰ τὴν ἐπιστημονικὴν ἱκανότητα αὐτοῦ. Διὰ τοῦτο οἱ νομογράφοι ποιοῦνται κατωτέρω προληπτικῶς λόγον περὶ τοῦ ἀντιγράφου τῆς προξενίας (ὅρα καὶ κατωτέρω σημ. στίχ. 27).

Στίχ. 24-25. «Ἐπαινέσαι τε αὐτὸν ἐπὶ τ. . .»

Λείψανά τινὰ ἀμυδρὰ γραμμάτων, ὡς ἀναγινώσκω αὐτά, ἄγουσιν εἰς συμπλήρωσιν ἀσυνήθη, — ἀλλὰ σύμφωνον πρὸς τὰς ἐπιφυλακτικὰς περὶ

¹ Πρὸβλ. Michel, Recueil 458, 10 «Διὸ [καὶ] κατὰ τὸ κάλλιστον ἀντιλαμβανόμενον αὐτὸν συνέβη τῆς αὐτῆς τυχεῖν τῷ δήμῳ περιστάσεως, ὑπὸ τε τῶν πολιτῶν παρακληθεὶς γενναίως ὑποστῆναι [τὰ ὑπ'] ἀντιθέντα, πάντα δεύτερα τὰ καθ' ἑαυτὸν θέμενος τοῦ κοινῆς συμφέροντος» κλ.

² Πρὸβλ. CIA, I, 594: «τάς τε θυσίας ἐδουλότησεν ἀπάσας τὰς καθήκουσας».

τοῦ Μηνοφάντου ἐκφράσεις τοῦ προβουλευμᾶτος τῶν νομογράφων — δηλ. «ἐπὶ τ[ῷ] πόνῳ τ[ῷ] ἐ[ς] δύ[ναμιν]. Ὁμολώτερον θὰ ἦτο ἐν τοιοῦτῳ τόπῳ, ἂν ἐλέγετο: ἐπὶ τῇ ποτὶ τὰν πόλιν (τὸν δᾶμον) εὐνοία, ἐπὶ τῇ περὶ τὸ ἔργον ἐπιμελείᾳ, ἐπὶ τῇ ἀνασιροφῇ ἣ πεποιήται» ἢ τι ὅμοιον.

«συμπαραπομπούς». Ἄν τὰ λείψανα γραμμᾶτων, ἅτινα φαίνονται μετὰ τὴν λέξιν ταύτην ὡς λείψανα Α (ἢ Λ) καὶ Σ ἀνήκωσιν εἰς προσδιορισμόν τινα τοῦ συμπαραπομπούς, τότε ὁ προσδιορισμὸς οὗτος θὰ ἔλεγεν ἴσως ἢ πόσοι ἢ ποῖοι τινες ἔδει νὰ ὦσιν οἱ συμπαραπομποί. Ἐπειδὴ ὅμως οὐδεὶς ἀριθμὸς ἄρχεται ἀπὸ ΑΣ, συμπληρῶ διὰ τῆς λέξεως ἀσ[τούς] (= πολίτας) ¹. Ἰσως ἡ λέξις ἀσ[τός] ἐν τῇ ἐπιγραφῇ ἐτέθη ἐξεπίτηδες, ἵνα ὑποδηλώσῃ τὴν ἀνάγκην προσεκτικῆς ἐκλογῆς τῶν συμπαραπομπῶν, οἵτινες ἔδει νὰ εἶνε πρόσωπα ἀντάξια τῆς κοινωνικῆς θέσεως ἢ περιωπῆς τοῦ ἱατροῦ καὶ τῶν πρεσβευτῶν, δι' ὧν εἶχε κληθῇ οὗτος (στ. 11 12). Νομίζω δέ, ὅτι τότε ἡ λέξις πρέπει νὰ ληφθῇ ὡς ἀντίθετος τῶν ἐν τοῖς ἀγροῖς οἰκούντων, ὡς ἐν Ἀθήναις, προϋποθέτουσα οὕτω εὐλογον κοινωνικὴν διάκρισιν καὶ ἐν Ἀμφίσσῃ. Ἀλλ' οὐδαμῶθεν μαρτυρεῖται, ἂν οἱ περὶ τὴν Ἀμφίσσαν, ὡς περὶ πᾶσαν σχεδὸν πόλιν, μικροὶ συνοικισμοὶ εὐρίσκοντο ὡς πρὸς τοὺς ἐν τῇ πόλει οἰκούντας ἐν σχέσει τινί, οἷα ἡ τῶν περιοίκων πρὸς τοὺς Σπαρτιάτας. Πρέπει ὅμως νὰ μνημονεύσω, ὅτι τοιαύτην πολιτικὴν κατὰστασιν φαντάζεται ὁ μὲν Wilamowitz ² περὶ τῆς Ἐπιδαυρίας, ὁ δὲ Francotte ³ καὶ ὁ Ed. Meyer ⁴ περὶ Λοκρῶν τῶν Ὀπουντίων. Τούτων οὕτως ἐχόντων, οἱ νομογράφοι ὑποδεικνύουσιν, ὅτι οἱ συμπαραπομποὶ δὲν πρέπει νὰ εἶνε ἐκ τῶν περιοίκων χωρικῶν, ἀλλ' εὖ ἡγμένοι τινὲς καὶ urbanitate aliqua dotati πολῖται κάτοικοι αὐτῆς τῆς πόλεως ⁵. Ἡ συμπαρα-

πομπὴ εἶνε τιμὴ, ἥς μέρος μόνον εἶνε ἡ προπομπή ¹. Ἰσως ἡδύνατό τις νὰ συμπληρώσῃ ἀντὶ τῆς λέξεως ἀσ[τός] ἄλλην τινὰ λέξιν παράγωγον ἢ σύνθετον ἐκ τῆς ἀσπίδος, ὡς ἀσ[πιδοφόρους], ὅποτε θὰ ἐνισχύετο ὁ περὶ τετραραγμένων χρόνων ² ὑπαινιγμός, ὃν ἀρυόμεθα ἴσως ἐκ τοῦ ἐπομένου στίχου («συμπαρὰ πέμψοντας αὐτὸν μετ' ἀσφαλείας»). Ἀλλὰ καὶ ἐν εἰρήνῃ ἢ συνοδίᾳ τοῦ ἀπερχομένου ἱατροῦ θὰ ἦτο ἡ ὀρθοτάτη τῶν τιμῶν, ἃς θὰ ἡδύνατο ἡ Ἀμφίσσα νὰ προσφέρῃ. Ὁ ἱατρὸς ἐκλήθη δι' Ἀμφισσέων ἐκ τῆς πόλεως, ἐν ᾗ διέμενε, συνωδεύετο δ' ἤδη ἐπίσης ὑπ' Ἀμφισσέων εἰς τὴν πόλιν ἤθελε νὰ μεταβῇ. Ἰσως τοῦτο ὑπελαμβάνετο ὡς καθήκον τῆς πόλεως καὶ διὰ τοῦτο, ἐν ᾧ κατὰ πᾶσαν πιθανότητα ὁ Μηνόφαντος θὰ μεταβῇ εἰς Σκάρφειαν ἢ εἰς Ὀπουντα, οἱ δὲ νομογράφοι ἐγίνωσκον τοῦτο ἐκ τῶν παρ' αὐτοῖς ἐνεργειῶν καὶ παρακλήσεων τοῦ ἱατροῦ, ἀλλ' ὅμως οἱ συμπαραπομποὶ προτείνονται ἀορίστως μέχρι ἐκείνου τοῦ τόπου, εἰς ὃν ἂν προαιρῇται ὁ Μηνόφαντος νὰ μεταβῇ ³. Εἶνε ὅμως πολὺ πιθανώτερον, ὅτι τὴν τιμὴν τῆς συμπαραπομπῆς καὶ τὴν κοινωνικὴν τάξιν τῶν μελλόντων νὰ συγκροτήσωσιν αὐτὴν ἀνδρῶν εἶχε ζητήσῃ καὶ ὀρίσει αὐτὸς ὁ Μηνόφαντος, καθὼς καὶ τὴν ἀμέσως ἐπομένην τιμὴν τῆς ἀποστολῆς τοῦ ἀντιγράφου τοῦ ψηφίσματος (πρὸβλ. στ. 8-9). ἄλλως δὲν ἐξηγεῖται, διατί οἱ νομογράφοι ἐξέρχονται τῆς ἐπιφυλακτικότητος αὐτῶν καὶ ὀρίζουσι τὰς δύο ταύτας τιμὰς, αἵτινες ἀκριβῶς ὑπηρετοῦσι τοὺς κενοδόξους ἢ φιλοκερδεῖς σκοποὺς τοῦ φημοδιψοῦς ἱατροῦ.

Ἀντὶ τῆς λέξεως παραπέμψοντας δυνατὸν εἶνε νὰ τεθῇ ἀποκαταστήσοντας ⁴ ἢ ἀνάλυσιν τῆς μετοχῆς εἰς ἀναφορικὴν ἢ τελικὴν πρότασιν.

Στίχ. 26 ἐν οὗς κα προαιρῇται τόπους πρὸβλ.

¹ Πρὸβλ. *Herod.* 8, 135 «ἐς τοῦτο τὸ ἱρόν ἐπεὶ τε παρελθεῖν τὸν καλεόμενον τοῦτον Μῦν, ἐπεσθαί οἱ τῶν ἀσ[τῶν] αἵρετοὺς ἄνδρας τρεῖς ἀπὸ τοῦ κοινοῦ . . .». Ἐπὶ τοῦ λίθου τοῦ θησαυροῦ τῶν Σιφνίων ἐν Δελφοῖς ἀριθ. 1382 κεῖται « . . . Κλαύδιον Εὐμόλπον ποιητὴν ἀσ[τῶν] ἔδοξε ποιῆσαι». IG, IX, I 333, 15 «αἶ κ' ὁ Φαστός ποτὶ τὸν Φαστόν δικάζεται». Εὐριπ. *Ἰων* 290 «οὐκ ἀσ[τός], ἀλλ' ἐπακτός ἐξ ἄλλης χθονός». CIG. 2656 (= Michel, R. 453), 6. «π[αρέξ]εται ἱέρειαν ἀσ[τῆν] ἐξ ἀσ[τῶν] ἀμφοτέρων ἐπὶ τ[ρεῖς] γενεὰς γεγεννημένην καὶ πρὸς πατρός καὶ πρὸς μητρός.

² *Isyllos* σ. 5.

³ Bull. de l'Académie royale de Belgique 1901 σ. 449 ἐξ.

⁴ *Forschungen* II σ. 294 ἐξ.

⁵ Ἄν ἡ λέξις ἀσ[τός] ληφθῇ ὡς ἀντίθετος τοῦ ξένος (*Hermes*,

1891 σ. 72-74, πρὸβλ. Εὐριπ. *Ἰων*. 685 ἐξ.) προϋποθέτει ἐν Ἀμφίσσῃ στρατὸν ἀποτελούμενον ἐξ ἀσ[τῶν] (= πολιτῶν) καὶ ξένων (= μισθοφόρων), ὅπερ εἶνε οὐ μόνον ἀναπόδεικτον, ἀλλ' ἴσως καὶ ἀπαράδεκτον διὰ πόλιν ὡς ἡ Ἀμφίσσα κεκτημένην ἀείποτε μετρίους πόρους.

¹ *Le culte d'Apollon Pythien à Athènes* par Colin σ. 111, 128. *Εφημ. Ἀρχ.* 1901, σ. 155-6.

² Πρὸβλ. *Inscr. von Magnesia* 15 B, 24.

³ Ἡ συνήθεια τῆς παραπομπῆς τῶν ἀπερχομένων ἐπισήμων ξένων μετ' ἀσφαλείας μαρτυρεῖται ὑπὸ πολλῶν παραδειγμάτων, οἷον *Inscr. von Magn.* 15 B, 24. 20, 18 (πρὸβλ. *Hermes*. 1895 σ. 190). 35, 36 (*Hermes*. 1901. 506) 82, 15. 97, 91. CIA, IV, 2, 1 b στ. 34. Πρὸβλ. *Wescher-Foucart*. *Inscr. delphiques* 406, 5. *Πλουτ.* Περικλ. 5, 2. *Πόλυαν.* 4, 6, 1.

⁴ *Waddington*, *Inscr. gr. et lat.*, III, 87 στ. 33.

BCH, 1899 σ. 392 «οὗ ἂν προαιρῆται Κριτόλαος»· σ. 395 «εἰς ὅποιον ἂν βούλωνται τόπον»¹.

Στίχ. 27 ἐξαποστειλ]αι· πρβλ. στίχ. 8 ἐξαπεστάλακαμεν. — Τὰς δεδομένας αὐτῷ προξενίας τὸ ἀντίγραφον κλ. Ἐννοεῖται ἡ προξενία, ἣν ἀποφεύγουσι μὲν νὰ προτείνωσιν, ἀλλὰ προϋποθέτουσιν οἱ νομογράφοι ὡς ἀπονεμηθησομένην ὑπὸ τῆς ἐκκλησίας τοῦ δήμου (πρβλ. σημ. στίχ. 23). Οἱ νομογράφοι προτείνουσιν, ἵνα δύο ἀντίγραφα ταύτης τῆς δοθησομένης προξενίας ἀποσταλῶσιν, ἐν μὲν πρὸς τὴν πόλιν τῶν Σκαρφέων (ὑπερ περιλαμβάνει ἡ ἐπιγραφή), τὸ δὲ ἕτερον πρὸς τὴν πόλιν τῶν Ὀπουντίων. Ἡ πρότασις αὕτη γίνεται κατὰ ῥητὴν παράκλησιν τοῦ ἱατροῦ, ἣν ἀποκαλύπτει ἡ ἐπιστολή τῶν Ἀμφισσέων (ἀνωτέρω ἐν στίχῳ 9). Ὁ ἀνὴρ οὗτος φαίνεται, ὅτι ἦτο τὸ μὲν κενόδοξος, ἐπιζητῶν τιμὰς κατὰ τὸν τρόπον, καθ' ὃν πολλοὶ σήμερον ἐπιζητοῦσι παράσημα ἢ τίτλους, τὸ δὲ ἐξ ἐπαγγέλματος φίλος τῆς διαφημίσεως τῆς τέχνης καὶ τοῦ ὀνόματος αὐτοῦ πρὸς ἀσφαλέστερον πορισμὸν βίου καὶ χρηματισμὸν. Ἐπειδὴ δὲ ἀντίγραφα τιμητικῶν ψηφισμάτων, ὡς γνωστὸν, στέλλονται συνήθως εἰς τὰς πατρίδας τῶν τιμωμένων², πρέπει νὰ ὑποθέσωμεν, ὅτι ὁ Μηνόφαντος εἶχε τόπους διαμονῆς τὴν Σκάρφειαν καὶ τὸν Ὀποῦντα, ὅτι ἐπηγγέλλετο τὸ ἔργον αὐτοῦ ἐν ταῖς πόλεσι ταύταις καὶ ὅτι διὰ τοῦτο ἐν ταύταις ἤθελε νὰ ἐμπεδώσῃ τὴν ἱατρικὴν αὐτοῦ φήμην διὰ τῆς ἀποστολῆς τῶν δύο ἀντιγράφων τῆς προξενίας. Ἐκ τῆς ἐτέρας τούτων τῶν πόλεων ἴσως εἶχε κληθῆ εἰς Ἀμφισσαν (σελ. 179). Ὅταν δὲ τοιοῦτος εἶνε ὁ λόγος τῆς ἐκ παραλλήλου μνείας τῶν δύο τούτων πόλεων, δυσκόλως δύναται τις νὰ ἐξενέγκῃ γνώμας

¹ Ἐν *Jahresheften des oester. Arch. Inst.* 1502, σ. 19 δημοσιεύεται ὑπὸ E. Hula καὶ Δ. Χαδίαρᾶ ἐπιγραφή ἐκ Σύμης, ἐν ᾗ (στίχ. 4) ἀναγινώσκεται «ἐπεὶ καθ' ἣν τὸν ἀγῶνα». Ἀλλ' οἱ ἀρχαῖοι δὲν ἔλεγον ἀγῶνα καθ' ἣν ἀλλὰ ἀγῶνα τίθημι, οὔτε συνέτασσον τὸν σύνδεσμον ἐπεὶ μεθ' ὑποτακτικῆς ῥήματος ἢ κατ' ἐξαιρέσιν σπανίαν (BCH, 19, σ. 407. *Krüger*, *Griech. Gram.* 54, 15, 3, 4). Ἐπιβάλλεται λοιπὸν νὰ ἀναγινώσκωμεν «ἐπεὶ κα θῆ τὸν ἀγῶνα», (*Collitz Dialektinschr.* 1411 ἐν τέλει). Ἡ αὕτη γραμματικὴ ἀνάγκη ἐπιβάλλει νὰ μὴ δεχθῶμεν τὴν ἀνάγνωσιν τοῦ κ. Δραγούμη ἐν τῇ ἐπιγραφῇ τῶν Λαδυναδῶν ἐν Δελφοῖς (BCH, XIX, σ. 297) «αἱ δὲ καὶ δέξεται», ἀλλὰ νὰ ἐμμένωμεν εἰς τὴν ἀνάγνωσιν καὶ τὴν διὰ πολλῶν παρεμφερῶν χωρίων τῆς αὐτῆς ἐπιγραφῆς πιστουμένην σύνταξιν «αἱ δὲ κα δέξεται»· πρβλ. *Ἐφημ. Ἀρχ.* 1906 σελ. 157 9 «αἱ δὲ κα φάρεϊ».

² BCH, 1886, σ. 128. CIG, 2349 b, 55. CIA, II 251 κλ.

ἢ εἰκασίας περὶ τῆς συγχρόνου τότε πολιτικῆς καταστάσεως παρὰ τοῖς Ὀπουντίοις Λοκροῖς.

Καὶ ὅμως ζητήματά τινα ἴσως ἡδύναντο νὰ ἀνακινήθωσιν ἐξ ἀφορμῆς τῆς ἐπιγραφῆς.

Εἶνε γνωστὸν, ὅτι οἱ *Hoioi* εἴτε πρὸς *Euboiαν* ἐστραμμένοι *Λοκροὶ* διηροῦντο γεωγραφικῶς διὰ τῆς παρεμβολῆς τοῦ φωκικοῦ Δαρφούντος εἰς δύο μέρη, τοὺς Ὀπουντίους πρὸς νότον καὶ τοὺς Ὑποκνημιδίους ἢ Ἐπικνημιδίους πρὸς βορρᾶν¹. Τὰ ὀνόματα ὅμως ταῦτα πολιτικῶς ἐδήλουν συνήθως τὸ ἔλθον τῶν Ὁρίων Λοκρῶν ἀναλόγως τῆς σημασίας, ἣν ἐκέκτητο παρ' αὐτοῖς ἡ πόλις Ὀποῦς. Ὅσακις δηλ. ἡ πόλις αὕτη ὑπερεῖχε τῶν λοιπῶν λοκρικῶν πόλεων, ὡς αἱ Θῆβαι ἐν Βοιωτίᾳ, τότε ἐπεκράτει τὸ ὄνομα Ὀπούντιοι, ὑφ' ὃ ἐκόπτοντο καὶ τὰ νομίσματα τῆς χώρας ταύτης φέροντα τὴν ἐπιγραφὴν ΟΠΟΝ(ΤΙΩΝ). Ὅταν δ' αἱ λοκρικαὶ πόλεις ἐτύγχανον αὐτονομίας τινός, ὡς μετὰ τὴν ἐν Χαιρωνείᾳ μάχην (338 π. X.), οἱ Λοκροὶ οὗτοι ἔλεγον ἑαυτοὺς ἐπισήμως Ὑποκνημιδίους ἢ Ἐπικνημιδίους Λοκρούς² ἢ ἀπλῶς Λοκρούς, ὡς μαρτυροῦσι τὰ νομίσματα. Διὰ τοῦτο μετὰ τὴν ὑπὸ τοῦ Τίτου Κοϊντίου Φλαμίνιου κατὰ τὰ Ἰσθμια τοῦ 197 π. X. ἀνάγνωσιν τοῦ δόγματος τῆς Ῥωμαϊκῆς συγκλήτου, καθ' ὃ αἱ ἐλλληνίδες πόλεις ἐκηρύσσοντο αὐτόνομοι, ἐμφανίζονται καὶ νέα νομίσματα, ὑπὸ μόνης τῆς πόλεως τῶν Ὀπουντίων κοπέντα καὶ φέροντα τὴν ἐπιγραφὴν ΟΠΟΥΝΤΙΩΝ. Πρὸς τοιαύτην οὔσαν τὴν πόλιν τῶν Ὀπουντίων ἀπευθύνουσιν οἱ Ἀμφισσεῖς τὴν ἐπιστολὴν τὴν περιέχουσαν τὸ ἀντίγραφον τῶν ἀπονεμηθεῖσιν τῷ Μηνοφάντῳ τιμῶν.

Ἡ Σκάρφεια ἦτο καὶ πρότερον ἤδη ἀξιόλογος πόλις, ὡς ἐξάγεται ἐκ τοῦ γεγονότος, ὅτι ἐκ πασῶν τῶν πόλεων τῶν βορείων Λοκρῶν, τῶν Ὑποκνημιδίων, ἤδη περὶ τὸ 338 π. X. ἴσως, ἔκοψε νομίσματα μόνῃ αὕτῃ καὶ τὸ Θρόνιον³. Ἡ νομι-

¹ Ἐκτενέστερα ὅρα παρὰ *Vischer*, *Kleine Schriften* II, 217 ἐξ. *Ed. Meyer*, *Forschungen* II, 293-4.

² *Head*, B. M. Cat. Coins of Central Greece, intr. σ. XVIII ἐξ.

³ *Head*, ἐνθ. ἀν. σ. XXII καὶ 11. Τὸν ἐν Δελφοῖς εὑρεθέντα ὕμνον εἰς Διόνυσον (BCH, 19) συνέταξαν τρεῖς Σκαρφεῖς ἀδελφοί, ὧν ὁ τρίτος, ὁ Φιλόδημος, εὔρηται πολλάκις ναοποιὸς ἐν Δελφοῖς πρὸ τοῦ 330 π. X. Κατὰ τὸν αὐτὸν χρόνον ἀπαντῶσιν ἐργολάβοι τοῦ ναοῦ τοῦ Ἀπόλλωνος ἐν Δελφοῖς ἐκ Σκαρφείας καὶ Ὀποῦντος (BCH, 26, 8).

σματοκοπία αὕτη διεκόπη εἴτα μέχρι τοῦ 197 π. Χ., ὅτε ἀμφότεραι αἱ πόλεις αὗται μετὰ τὴν κήρυξιν τῆς αὐτονομίας τῶν Ἑλληνίδων πόλεων ὑπὸ τοῦ Φλαμινίου, δηλ. κατὰ τοὺς χρόνους, καθ' οὓς ἀποστέλλεται πρὸς τοὺς Σκαρφεῖς ἡ ἐπιστολὴ τῆς Ἀμφίσσης, ἔκοψαν καὶ νέους ἰδίους τύπους νομισματικούς.

Ἄν κατὰ τοὺς χρόνους τούτους οἱ Ἅοιοι Λοκροὶ ἐχωρίζοντο ὑπὸ τοῦ Δαφνοῦντος εἰς δύο μέρη, ὧν τοῦ ἐτέρου νὰ ὑπερέχη ἡ Σκάρφεια, τοῦ δ' ἐτέρου ὁ Ὀποῦς, δὲν γνωρίζομεν ἀσφαλῶς. Ὡς δέχεται ὁ Vischer¹, ὁ Schäfer² καὶ ὁ Bursian³, μετὰ τὴν λήξιν τοῦ ἱεροῦ πολέμου διὰ τῆς ἡττης καὶ τοῦ διοικισμοῦ τῶν Φωκέων τῷ 346 π. Χ. κατεστράφη καὶ ὁ Δαφνοῦς⁴, ἡ δὲ χώρα αὐτοῦ ἐδόθη ὀριστικῶς τοῖς Λοκροῖς, οὐδεμία δὲ μνεῖα γίνεται αὐτοῦ, ὅτε τῷ 339 οἱ Ἀθηναῖοι καὶ οἱ Θηβαῖοι ἠνώθησαν, ἵνα ἀνοικοδομήσωσιν ἀρχαίας τινὰς φωκικὰς πόλεις, οὐδ' ὑπῆρξε τὸ ἔργον τοῦτο μέγα ἢ διαρκές. Ὡστε κατὰ πιθανότητα οἱ Ἅοιοι Λοκροὶ ἦσαν τοῦλάχιστον τοπικῶς ἀδιάρετοι καὶ διακρίνονται ὡς ἐξέχουσαι ἐν αὐτοῖς, αὐτονόμοις μετὰ τὸ 197 γενομένοις, ἴσως μόναι αἱ δύο αὗται πόλεις, ὁ Ὀποῦς καὶ ἡ Σκάρφεια⁵, τοῦ Θρονίου κατέχοντος δευτερεύουσιν θέσιν.

Αἱ πόλεις αὗται εἶχον ἰδίους ἄρχοντας καὶ ἰδίαν

¹ Kleine Schriften II. σ. 221 ἐξ.

² Demosthenes II, σ. 270.

³ Geographie von Griechenland I, σ. 156.

⁴ Πανσ. X, 3, 2.

⁵ Ὁ Vischer (ἐνθ' ἄνωτέρω σ. 225) λέγει, ὅτι κατὰ τοὺς ταρᾶχιδεῖς χρόνους ἀπὸ τοῦ τετάρτου μέχρι τῶν μέσων τοῦ δευτέρου αἰῶνος π. Χ. εἶνε δυνατόν νὰ ἐπῆλθε πολιτικός χωρισμός τῶν δύο τμημάτων τῶν Λοκρῶν, ἀφ' οὗ αἱ Ἐπικνημιδίαι πόλεις ἦσαν ἐπὶ μακρότερον χρόνον ἐν χερσὶ τῶν Φωκέων. Μνημονεύει δὲ τῶν λόγων Στεφάνου τοῦ Βυζαντίου: «Ἀλπηνοί, ἔστι καὶ μητρόπολις Λοκρῶν». Ἀλλ' ἂν οἱ Ἀλπηνοί, οἵτινες κατὰ τὸν Ε' αἰῶνα ἦσαν κομῆ (Ἡροδ. 7, 176), οὐδέποτε δ' ἔκοψαν νομίσματα, ἐφ' ὅσον γνωρίζομεν, ἐγένοντο ποτε «μητρόπολις Λοκρῶν», εὐλογωτέρα εἶνε τοιαύτη πολιτικὴ ἑξαρσις διὰ τὴν Σκάρφειαν, ἥτις κατὰ τὸ χρονικὸν ἐκεῖνο διάστημα ἦτο ὡς ἐπὶ το πλείστον ὁ ἑτερος ὀφθαλμός τοῦ βορείου τμήματος τῶν Λοκρῶν. Τὴν ἀκρίβειαν ὁμῶς τῶν λόγων τοῦ Στεφάνου δὲν δυνάμεθα νὰ ὑπολογίσωμεν, οὐδὲ νὰ εἰπωμεν, ἂν πρόκειται περὶ *μητροπόλεως* μέρους *τῆς τῶν Λοκρῶν*, ὅτε οἱ Ἀλπηνοὶ θὰ ἦσαν μικρὰ τις πολιτεία ἔχουσα, ὡς ἡ Σκάρφεια, ἰδίᾳ ἀρχάς, ἢ ἂν πρόκειται περὶ *μητροπόλεως τῶν Λοκρῶν*. Ἐν τῇ δευτέρᾳ ἐκδοχῇ θὰ ἡδύνατο ἴσως νὰ σκεφθῇ τις ἐν τοῖς Λοκροῖς μητροπόλιν τινα ἀνάλογον πρὸς τὸ ἐν Ὀγγητῷ, τῇ μικρᾷ πόλει τῶν νεωτέρων χρόνων, κέντρον τῆς βοιωτικῆς ὁμοσπονδίας, τοῦ κοινῶ τῶν Βοιωτῶν. Ἀλλ' ἐγὼ πιστεύω μᾶλλον, ὅτι ὁ Στέφανος ὁ Βυζάντιος εἶχε γράψῃ οὐχὶ *μητρόπολις*, ἀλλὰ *μικρόπολις* ἢ μᾶλλον *μικρὰ πόλις*.

προφανῶς βουλὴν, ὥστε νὰ πιστεύω εὐλόγως, ὅτι ἂν ἐσφύζετο καὶ ἡ πρὸς τοὺς Ὀπουντίους ἀποσταλῆσα ὑπὸ τῶν Ἀμφισσέων ἐπιστολή, θὰ ἔλεγεν ἐν ἀρχῇ: «Ἀμφισσέων οἱ ἄρχοντες καὶ ἡ πόλις Ὀπουντίων τοῖς ἀρχόντοις καὶ τῇ βουλῇ καὶ τῇ πόλει χαίρειν». Ἄν ἡ βουλὴ τῶν Σκαρφέων ἦτο ἡ κοινὴ βουλὴ πάντων τῶν Ἡοίων Λοκρῶν, θὰ ὠρίζετο ἄλλως ἢ ὡς ὠρίσθη ἐν τῇ ἐπιστολῇ τῶν Ἀμφισσέων. Οἱ ἄρχοντες καὶ ἡ βουλὴ τῶν Σκαρφέων εἶνε μόνον τῶν Σκαρφέων, ἄλλους δ' ἄρχοντας καὶ ἄλλην βουλὴν εἶχεν ὁ Ὀποῦς. Οὐδ' εἶνε δυνατόν ὑπὸ τὸ ὄνομα τῶν Σκαρφέων νὰ νοηθῶσι πάντες οἱ ἐκεῖσε βόρειοι Λοκροί. Ὅταν ὁ Ὀποῦς ἡγεμόνευεν ἐν τινὶ μέρει τῶν Λοκρῶν, τὸ ἀποτελούμενον κράτος ἐξεφράζετο ἐν τῇ διπλωματικῇ γλώσσῃ διὰ τῆς φράσεως Ὀπούντιοι καὶ Λοκροὶ οἱ μετὰ Ὀπουντίων¹. Ἄν νῦν ἡ ἐν τοῖς Λοκροῖς δύναμις τῆς Σκαρφείας ἦτο παρομοία, ἔπρεπε νὰ εἶχομεν ἀνάλογον διατύπωσιν ἐν τῇ ἐπιστολῇ τῶν Ἀμφισσέων. Πλὴν τούτου δὲ οἱ νομογράφοι προέτειναν καὶ ὁ δῆμος ἀπεδέξατο νὰ ἀποσταλῇ τὸ ἀντίγραφον τῶν τιμῶν τοῦ Μηνοφάντου ὅχι πρὸς τοὺς Λοκροὺς τοὺς Ὀπουντίους ἢ Ἐπικνημιδίους, ἀλλὰ πρὸς δύο ὠρισμένους πόλεις, τὴν Σκάρφειαν καὶ τὸν Ὀποῦντα, πρὸς τὰς ἀρχὰς δὲ ἐκατέρας πόλεως ἔδει ν' ἀπευθυνθῇ ἡ σχετικὴ ἐπιστολή.

Τούτων δ' οὕτως ἐχόντων, συνάγεται, ὅτι καὶ ἡ βουλὴ τῶν Ἀμφισσέων, ἥς ἐπιτροπή², ἂν μὴ τὸ ἔλρον, ἦσαν οἱ νομογράφοι, ἦτο βουλὴ μόνης τῆς πόλεως Ἀμφίσσης, ξένῃ πρὸς τὴν κοινὴν βουλὴν «τοῦ Λοκρικοῦ τέλεος»³, ἥς προέστατο βουλαρχέων. Τιμάς, ἃς οἱ ἄρχοντες καὶ ἡ πόλις Ἀμφισσέων δίδουσι τῷ Μηνοφάντῳ καὶ ἀνακοινοῦνται τοῖς Σκαρφεῦσι, βεβαίως δὲν προεβούλευσεν ἄλλη τις βουλὴ ἢ ἡ τῆς Ἀμφίσσης, καθὼς δὲν ἐψήφισεν ἄλλος τις δῆμος ἢ ὁ τῆς Ἀμφίσσης. Ἡ ὑπόθεσις ἦτο ἐντελὲς τοπικὴ.

Κατὰ ταῦτα λοιπὸν ἔχομεν βουλὰς ἐκάστων τῶν λοκρικῶν πόλεων αὐτονομουμένων, καὶ βουλὴν κοινὴν «τοῦ Λοκρικοῦ τέλεος». Καὶ ἐκείνων καὶ ταύτης προήδρευε βουλαρχέων τις. Ἀλλ' ὁσάκις ἀνα-

¹ Collitz Fick, Dialectinschr. 1504. Arch. Zeit. 1874 σ. 140-3.

² Ὁρα Swoboda, Gr. Volksbeschlüsse σ. 190 ἐξ.

³ IGS, III, 369. (189 π. Χ. περίπου). Hermes 1897 σ. 182 ἐξ.

φέρεται ὁ «βουλαρχέων τοῦ Λοκρικοῦ τέλεος» ὀρίζεται ὡς τοιοῦτος ἢ ὀνομάζεται ἢ πατρὶς αὐτοῦ¹ ὡς «βουλαρχέοντος τοῦ δεῖνος Φυσκέος» ἢ² «βουλαρχέοντος τοῦ λοκρικοῦ τέλεος τοῦ δεῖνος Κυτινιέος». Ὅσάκις ὁμοῦς ἀναφέρεται ὁ βούλαρχος πόλεως τινος, ὡς ἐνταῦθα, τίθεται τὸ ὄνομα αὐτοῦ ἀπλῶς ἄνευ τινὸς ὀρισμοῦ. Βεβαίως εἶνε ἄγαν τολμηρὸν νὰ μεταβιάνη τις ἀπὸ εἰκασίας εἰς εἰκασίαν, ἀλλὰ νομίζω, ὅτι πρέπει νὰ μνημονεύσω ἐνταῦθα τὸ παράδειγμα τῶν Οἰταίων, παρ' οἷς ἀναφέρονται ἄλλοτε μὲν βούλαρχος ἐκάστης πόλεως, ἄλλοτε δὲ τρεῖς κοινοὶ βούλαρχοι καταγόμενοι ἐκ τριῶν διαφόρων πόλεων³. Πράττω δὲ τοῦτο, διότι νομίζω, ὅτι ἐξάγεται ἐντεῦθεν ἐπιχειρημά τι ἐνισχυὸν τὴν ἀνωτέρω ἐκφερομένην γνώμην περὶ ἰδίων βουλάρχων ἐκάστης λοκρικῆς πόλεως καὶ περὶ ἐτέρου βουλάρχου «τοῦ Λοκρικοῦ τέλεος», ὅστις, ὡς νομίζω, ἐξελέγετο ὑπὸ τῶν βουλάρχων ἐκάστων τῶν πόλεων καὶ ἐξ αὐτῶν. Ὁ Ed. Meyer⁴ δέχεται διὰ τινὰ τοῦλάχιστον χρόνον τοῦ Ε' αἰῶνος, ὅτι φορεὺς τῆς πολιτικῆς κυριαρχίας τῶν Ἑσπερίων Λοκρῶν ἦτο τις «ἐθνικὴ συνέλευσις» (Stammesversammlung). Τὸ παλαιὸν ἐκεῖνο καθεστώς, ᾧ συμπαρομαρτεῖ πολλή τις ἀνεξαρτησία τῶν πόλεων ἐκάστων, ἀνιδρύθη, ὡς φαίνεται, κατὰ τινὰ τρόπον καὶ μετὰ τὸ 197 π.Χ., ἐπὶ κεφαλῆς δ' αὐτοῦ ἐτέθη ὁ βουλαρχέων τοῦ Λοκρικοῦ τέλεος, ἂν οὗ χρονολογοῦσιν, ὅταν δὲν χρονολογῶσιν ἀπὸ τοῦ ἰδίου ἐκάστη πόλις βουλάρχου. Ἡ τοπικὴ βουλὴ ἐκάστης πόλεως ἔχει τι ἐν γένει ὅμοιον πρὸς τὰ νῦν δημοτικὰ συμβούλια καὶ τὸ Abgeordnetenhaus τῶν Γερμανικῶν κρατῶν, ἢ δὲ ἐτέρα πρὸς τὸ Bundesrath τῆς Γερμανίας ὅλης. Αἱ ἔννοιαι ὁμοῦς αὗται εἶνε σχετικαὶ καὶ ἐξαρτῶνται ἐκ τῆς εὐρύτητος, ἣν δίδει τις εἰς τὴν ἔννοιαν τῆς λέξεως πόλις, ἥτις ἦτο ἅμα κράτος καὶ δῆμος ἐν τῇ σημερινῇ σημασίᾳ τῶν λέξεων.

Οἱ ἐν τῇ ἐπιγραφῇ λοιποὶ τῆς Ἀμφίσσης μνημονευόμενοι βούλαρχοι δὲν εἶνε κατὰ τὴν γνώμην μου βούλαρχοι τοῦ διαμερίσματος τῶν Λοκρῶν (τοῦ

Λοκρικοῦ τέλεος), ἀλλὰ τῆς Ἀμφίσσης μόνης. Τῆς ἀμφισσαϊκῆς δὲ βουλῆς ἐπιτροπὴ εἶνε οἱ νομογράφοι, ἐπιτελοῦντες τὴν σπουδαιοτάτην προβουλευτικὴν ἐργασίαν.

Ὑπολείπεται ἤδη νὰ μάθωμεν, ὅχι ἂν οἱ Ἅοιοι Λοκροὶ ἀπετέλουν μέρος τοῦ *Λοκρικοῦ τέλεος τῶν Ἑσπερίων*, ὅπερ ἀπίθανον ἕνεκα τοῦ γεωγραφικοῦ χωρισμοῦ τῶν δύο χωρῶν, ἀλλ' ἂν ἀπετέλουν ἕτερον *τέλος* συνεχίζοντες τὴν ἰδίαν αὐτῶν κατὰ τὸν Ε' αἰῶνα πορείαν, παρὰ τὴν ἐθνικὴν μετὰ τῶν Ἑσπερίων συγγένειαν καὶ τὴν γενικωτέραν σύμπραξιν, οἷαν δεικνύει ἡ μετ' αὐτῶν εἰρηνικὴ ἐγκαθίδρυσις ἐποίκων ἐν Ναυπάκτῳ¹. Ὑπολείπεται ἐπίσης νὰ μάθωμεν πῶς ἐλέγετο τὸ τέλος τοῦτο καὶ πῶς διφεκίτο. Ἀλλὰ περὶ τούτων οὐδὲν λέγει ἡ ἐπιγραφὴ. Ἐπιτρέπεται δὲ μόνον νὰ εἰκάζωμεν, ὅτι, ἂν τοιοῦτον τέλος τῶν Ἑσπερίων ὑπῆρχεν, ὁ ὀργανισμὸς αὐτοῦ θὰ ἦτο ἀνάλογος πρὸς τὸν τῶν Ἑσπερίων καὶ θὰ εἶχε χαρακτηρὰ δημοκρατικόν, ἐπειδὴ θὰ ἀπετελεῖτο ἐκ πόλεων, αἵτινες, ὡς ἡ Σκάρφεια (καὶ ὁ Ὀποῦς), εἶχον πιθανῶς ἐκάστη ἰδίαν βουλήν καὶ ἐκκλησίαν. Ἦτο ἄλλως τε τότε ὁ χρόνος τῶν δημοκρατικῶν χαρακτηρὰ ἔχοντων «κοινῶν», ὡς παρατηρεῖ ὁ Vischer², οὕτω δὲ καλεῖ ἡ ἐπιγραφὴ τοῦ Κασσάνδρου «τὸ κοινὸν Λοκρῶν τῶν Ἑσπερίων»³.

Ἡ γνώμη εἶτε τὸ προβούλευμα τοῦτο τῶν νομογράφων τῆς Ἀμφίσσης περὶ τοῦ Μηνοφάντου εἶνε λίαν συνετὸν καὶ ἐπιφυλακτικόν. Ἐπαινεῖ ἀδιστακτικῶς τὴν καλὴν συμπεριφορὰν τοῦ Μηνοφάντου ὡς ἱατροῦ καὶ ἀνθρώπου, ἀλλὰ περὶ τῆς ἐπιστημονικῆς αὐτοῦ δράσεως καὶ ἀρτιότητος οὐδὲν λέγει, δηλοῖ δὲ μόνον, ὅτι ὁ ἀνὴρ κατέβαλε πᾶσαν τὴν ἑαυτοῦ δύναμιν πρὸς σωτηρίαν τῶν ἀρρωστούντων· καὶ τὴν δύναμιν δ' αὐτὴν μειοῖ ἴσως διὰ τῆς παρεμβολῆς τῆς εὐνοίας τῶν θεῶν. Φαίνεται δ' ὅτι οἱ ἄρχοντες τῆς Ἀμφίσσης ἐν γένει δὲν ἤθελον νὰ δώσωσι τιμὰς τῷ Μηνοφάντῳ, ἀλλ' ἔγραψαν τὸ προβούλευμα, διότι εὐρέθησαν πολλῆται καὶ δὴ εἰς (περὶ οὗ κατωτέρω στ. 34), ὅστις ἐνήργησεν ὑπὸ τὴν προσωπικὴν αὐτοῦ εὐθύνην νὰ ἀπονεμηθῶσι

¹ Baunack, Delph. Inschr. 2070, 2139.

² IGSept III, 369.

³ IGS, IJI, 226-30. «Βουλαρχέοντων ἐν Οἰτᾷ Ἀντάνορος Ἡρακλεώτα, Φαικία Ἀντικυρίτα, Ἀριστίωνος Ὀμιλιάδα, ἱεροθυτᾶν δὲ τῶν δεῖνα μηνὸς δεῖνος τῶν δὲ Φωκίων στραταγέοντος τοῦ δεῖνος» κλ.

⁴ Forschungen II, σ. 249.

¹ CIGS, III, 334 (= Michel, R. 258).

² E. ἂ. σ. 220 ἐξ. Ὁ Ed. Meyer, Forschungen I, 305 ἀμφιβάλλει περὶ τῆς ὀλιγαρχικότητος τοῦ πολιτεύματος τῶν Ἑσπερίων Λοκρῶν ἔτι καὶ κατὰ τὸν Ε' αἰῶνα, ὅτε τὴν ἀνωτάτην ἐξουσίαν εἶχε συνέδριον «χιλίων Ὀπουντίων». Michel, R. 285, B 14.

³ Archäol. Zeit. 1855 σ. 33 ἐξ. πίν. LXXV.

τιμαὶ τῷ Μηνοφάντῳ. Παρὰ τῷ ἀπλῷ λαῷ ὁμοῦς ὁ Μηνοφάντος εἶχε πολλοὺς φίλους καὶ πολλοὺς εὐηργετημένους ἀνθρώπους, οἵτινες ἴσως καὶ τὴν γνωριμίαν καὶ σχέσιν τοῦ ἱατροῦ ὑπελάμβανον τιμὴν καὶ χάριν, ὥστε, ὅτε τὸ προβούλευμα εἰσῆχθη εἰς τὴν ἐκκλησίαν τοῦ δήμου, ἔτυχε μεγάλης ἀποδοχῆς. Ἄλλως τε ὁ δῆμος εἶχε κολακευθῆ πολὺ ἐκ προηγουμένης πρὸ αὐτοῦ ἐμφανίσεως τοῦ ἱατροῦ (στίχ. 21-23), καθ' ἣν οὗτος ἐξέφρασε πιθανῶς λύπην, διότι ἦτο ἠναγκασμένος νὰ ἀπέλθῃ, ἐπήνεσε δὲ τὴν πόλιν καὶ τοὺς πολίτας καὶ τὸν μεταξὺ αὐτὸν διαρρεύσαντα χρόνον καὶ βίον. Δὲν εἶνε δὲ ἀπίθανον, ὅτι κατὰ τὴν ἐμφάνισιν ἐκείνην καὶ μετὰ τοὺς κολακευτικούς λόγους τοῦ Μηνοφάντου, ἡ ἐκκλησία τοῦ δήμου, διατεθεῖσα εὐμενῶς, διέταξε τοὺς ἄρχοντας τῇ προτάσει τινὸς τῶν ἐκκλησιαζόντων δημηγορήσαντος, νὰ εἰσαγάγῃσι προβούλευμα περὶ τιμῶν τοῦ ἱατροῦ¹. Ἡ εὐμένεια τοῦ δήμου διετηρήθη καὶ κατὰ τὴν ἐκκλησίαν, εἰς ἣν εἰσῆχθη τὸ προβούλευμα τοῦτο, ὥστε ἐψηφίσθησαν ὑπὸ τοῦ δήμου πᾶσαι αἱ τιμαί, ὅσαι ἐδίδοντο τοῖς προξένοις καὶ εὐεργέταις.

Μετὰ μικρὸν κενὸν χώρον εἰς τὸ τέλος τοῦ προβουλεύματος (στίχ. 29) ἄρχεται τὸ ψήφισμα τοῦ δήμου, ὅπερ ἔχει τὸν συνήθη σύντομον καὶ περιληπτικὸν τύπον τῶν ψηφισμάτων τῆς βορείου Ἑλλάδος².

Ἐπειδὴ οὕτε ἡ γνώμη τῶν νομογράφων οὕτε τὸ ψήφισμα τοῦ δήμου λέγει τι περὶ τῆς ἐπὶ τῆς ἐξεδρας ἀναγραφῆς τοῦ ψηφίσματος ἢ τοῦ προβουλεύματος πολλῶν δ' ἦν τῶν τῆς πρὸς τοὺς Σκαρφεῖς ἐπιστολῆς τῶν Ἀμφισσέων, ἐπιβάλλεται νὰ δεχθῶμεν, ὅτι ἡ ἀναγραφή αὕτη ἐγένετο τῇ ἀδείᾳ μὲν τῶν Ἀμφισσέων, ἀλλὰ δαπάναις τοῦ Μηνοφάντου³. Ἄλλ' ἂν ὑπῆρχε ψήφισμα ἐκτενέστερον τοῦ ἀναγραφομένου, ὁ πολὺν περὶ τὸ ὄνομα αὐτοῦ θόρυβον ἐπιζητῶν ἱατρὸς θὰ ἀνέγραφεν αὐτὸ πληρῶς, ἅρ' οὐ μάλιστα ὡς διατυπωθὲν ἐν τῇ ἐκκλησίᾳ

τοῦ δήμου θὰ ἦτο συντεταγμένον ὑπὸ πνεῦμα εὐνούστερον ἢ τὸ προβούλευμα τῶν νομογράφων. Νομίζω λοιπὸν, ὅτι αἱ περὶ προξενίας συνήθειαι προτάσεις ἐν τῷ δήμῳ κατὰ τὴν βορείον Ἑλλάδα διεξήγοντο συντόμως γινομένου δεκτοῦ τοῦ προβουλεύματος καὶ συντασσομένου ἀμέσως τοῦ σχετικοῦ ψηφίσματος ἢ ἀνατιθεμένης τῆς συντάξεως αὐτοῦ, ἐν ᾗ μορφῇ ἔχομεν αὐτὸ νῦν, εἰς τὸ γραφεῖον τοῦ προεδρείου τῆς ἐκκλησίας⁴. Κατὰ ταῦτα δὲν πρέπει νὰ πιστεύωμεν, ὅτι ἐν τοῖς πρακτικοῖς τῆς ἐκκλησίας τῶν Ἀμφισσέων ὑπῆρχε ψήφισμά τι ἐκτενέστερον, ἀλλὰ ἡ πρότασις τῶν νομογράφων ὡς αἰτιολογικὸν καὶ τὸ σωθὲν ψήφισμα, ὅπερ δέχεται καὶ ἐπεκτείνει αὐτὴν διὰ προσθήκης καὶ ἄλλων τιμῶν, μὴ περιλαμβανομένων ἐν αὐτῇ.

Στίχ. 30 ἐξ. Περὶ τῶν ἀπονεμομένων τιμῶν ὅρα Szanto, das Griechische Bürgerrecht 1892. Πολιτεῖαν ἐν Ἀθήναις μικρὸν μετὰ τὸν Εὐκλείδην ἄρχοντα δὲν ἔδιδον ὡς πρότερον ἐν συνήθει ἐκκλησίᾳ, ἀλλὰ παρόντων τοῦλάχιστον 6000 πολιτῶν. Ἐδίδετο δὲ αὕτη οὕτω ἀπὸ τοῦ χρόνου τούτου μέχρι τοῦ 260 ἢ 250 π. Χ. τοῖς ἀνδρείοις στρατιώταις, τοῖς ἱατροῖς καὶ τοῖς ἐλευθερίοις πλουσίοις⁵. Ἡ ἐπινομία εἶνε δικαίωμα εἴτε τιμὴ παρεχομένη συνήθως ἐν πτωχαῖς ὀρειναῖς χώραις⁶.

Στίχ. 34. Ἀναγινώσκεται οὐχὶ τελείως τὸ ὄνομα τοῦ πατρὸς τοῦ βουλάρχου Ἀντιγένεος Βίωνος. Μετ' αὐτὸ δὲ ἐνόμισα κατ' ἀρχάς, ὅτι ἔπρεπε νὰ συμπληρώσω τὰ ὀρώμενα λείψανα εἰς γ[ραμματεῦσιν]τος, ἀλλὰ προὔτιμησα εὐλόγως τὴν συμπλήρωσιν ἔ[γγυος]]τος [Μν]άσω[ρος] κατὰ τὸ παρὰδειγμα τοῦ προηγουμένου ψηφίσματος (στ. 3). Τὸ κύριον ὄνομα τοῦ ἐγγύου δύναται, πλὴν ἄλλου τινός, νὰ ᾖ Ἐπίκτητος, Εὐαίνετος, Θεόμβροτος· ταῦτα τὰ ὀνόματα λήγοντα εἰς -τος ἀπαντῶσιν ὡς ἀμφισσαϊκά⁷. Τὸ δὲ τοῦ πατρὸς αὐτοῦ ἡδύνατο νὰ ᾖ καὶ Θ[ε]άσω[ρος], ἀλλὰ προτιμῶ τὸ Μν[ά]σω[ρος], διότι εὐρίσκω ἐν Ἀμφίσσῃ Μνασίλαον⁸, εἶνε δὲ γνωστὸν, πόσον στενὴ εἶνε ἡ συγγένεια τοιοῦ-

¹ Πῶς ὑπεβάλλοντο αἰτήσεις περὶ ἀπονομῆς τιμῶν ὅρα Hartel, Attisches Staatsrecht σ. 238. Swoboda, die Gr. Volksbeschlüsse σ. 66 ἐξ. 109.

² Swoboda, ἐνθ' ἀνωτ. σ. 47. Monceaux, les Proxénies σ. 174· πρὸς. Demargne ἐν BCH 1900, σ. 232.

³ Πρὸς. Kirchhoff ἐν Abhandlungen der Berl. Akad. 1861, σ. 555 Reinach, Epigraphie Gr. σ. 317. Köhler, ἐν Hermes, V, σ. 352. Collitz, Dialectinschr. I. 304 A στ. 46 ἐξ. BCH, 1896, 683 Iwan-Müller-Larfeld, Epigraphik σ. 436.

⁴ Πρὸς. καὶ Larfeld, Handb. der gr. Epigr. I, σ. 461.

⁵ Darenberg-Saglio, Diction. des antiqu. ἐν λ. ἐκκλησία σ. 527.

⁶ Monceaux ἔ. ἀ. σ. 35 ἐξ.

⁷ IGS, III, 318 Θ[ε]όμβροτος. 327 Ἐπίκτητος. Ἐφημ. Ἀρχαιολ. 1904 σ. 123 Εὐαίνετος.

⁸ Ἐφημ. Ἀρχ. 1904 σ. 124 στ. 21-22.

των ονομάτων πρὸς ἄλληλα καὶ πόσον ταῦτα διατηροῦνται ἐν τῷ λαῶ¹. Ἡ παράλειψις τοῦ ἄρθρου τοῦ πρὸ τοῦ ονόματος Θρ[άσω[νο]ς ὡς καὶ τῆς γενικῆς τῆς προξενίας, τῆς προσδιορίζουσας τὴν λέξιν ἔγγυος κατὰ τὸν στίχον 3 τῆς ἐπιγραφῆς δὲν εἶνε πρόσκομμα κατὰ τῆς συμπληρώσεως, ἐπειδὴ ὑπάρχουσι καὶ ἄλλα ὅμοια παραδείγματα². Ὁ ἔγγυος οὗτος θὰ ἦτο πιθανῶς ἐπιφανὴς τις Ἀμφισσεύς, ἴσως δὲ κατεῖχε καὶ ἀξιώμα τι· εἶδομεν, ὅτι ὁ ἔτερος τῶν ἐγγύων τοῦ προηγούμενου προξενικοῦ ψηφίσματος, ὁ Λυσίππος (στίχ. 3) ἦτο αὐτὸς ὁ βουλαρχέων Λυσίππος ὁ Ἀμφισσεύς, οὐχὶ δὲ κατώτερος αὐτοῦ πολίτης ἦτο ὁ Χαρίξενος. Ὅτε προσ-

¹ E. Curtius Gesammelte Abhandl. I, σ. 518 ἐξ.

² IGS, III, 271 «ἔγγυος Σωτέλης Σωσιθέου» κλ.

ἦλθε πρὸ τοῦ δήμου ὁ Μηνόφαντος, ἵνα ἀποχαιρετίσῃ ἀπὸ κοινοῦ πάντας καὶ ὁμιλήσας ἐξέφρασε πᾶσαν τὴν ἀγάπην αὐτοῦ πρὸς τὴν πόλιν καὶ τοὺς κατοίκους τῆς Ἀμφίσσης, φαίνεται, ὅτι οὗτος ὁ υἱὸς τοῦ Μν[άσω[νο]ς ἀνέστη, ἡγόρευσε καὶ προέτεινε νὰ ἀπονεμηθῶσι τιμαὶ τῷ Μηνοφάντῳ. Ἡ ἐκκλησία ἀπεδέξατο τὴν πρότασιν τοῦ Μν[άσω[νο]ς καὶ παρήγγειλε τῇ βουλῇ εἴτε τοῖς νομογράφοις νὰ εἰσαγάγῃσι τὸ προσῆκον προβούλευμα. Οὕτω ὁ ἀνὴρ οὗτος ἐγένετο ἔγγυος καὶ ἀνέλαβε τὴν εὐθύνην τῆς προτάσεως αὐτοῦ ἀπέναντι τῆς πόλεως¹.

Α. Δ. ΚΕΡΑΜΟΠΟΥΛΛΟΣ

¹ Πρὸς καὶ ὅσα ἔγραψα περὶ τούτου εἰς τὰ Ἀρχεῖα ἱατρικῆς ἐκδιδόμενα ὑπὸ Α. Κούζη καὶ Β. Τουφεξή, ἐν Ἀθήναις ἔτ. 3, 1-15 Ἰανουαρίου, 1907, σελ. 21 ἐξ.

ΕΠΙΓΡΑΦΙΚΑ

ΕΙΣ ΤΟΝ ΕΞ ΑΙΓΙΑΛΗΣ ΝΟΜΟΝ

(Ἐφημ. Ἀρχαιολ. 1907 σελ. 187 ἐ.).

Στίχ. 7. Ἀναγνωστέον [καθάπερ] ὅτε δήμος ἐψηφίσται κτέ. Καθάπερ οὐχὶ καθὼς κεῖται καὶ ἀλλαχοῦ πανταχοῦ τῆς ἐπιγραφῆς, οἷον 19. 21. 32.

Στ. 8. 9. Ἀναγν. ἐγ[δα]νεῖσ[αι], οὗ ὑποκείμενον τὸ τὸν τε ἄρχοντα κ.τ.ε. Ἀν ἀναγνωσθῇ ἐγδανεῖσθαι, αἱ αἰτιατικαὶ ἄρχοντα κ.ε. μένουσι μετέωροι.

Στ. 32. 33. Ἀναγν. προκατ[αβαλ]λέτω τὸ μίσθωμα πᾶν ἐν τῇ βουλῇ.

Ὁ ἐκδότης ἀναγνούς τὸ μίσθωμα ΣΑΝ ἐν τῇ βουλῇ διέγραψε τὸ ΣΑΝ ὡς ἐξ ἀνεπιστάσις τοῦ λιθοκόπου προελθόν. Ἀλλ' ὁ τῶν τοιούτων μάλιστα ἐπιγνώμων κ. Β. Λεονάρδος ἐξετάσας ἐμοῦ δεηθέντος τὸν λίθον ἀπεφάνητο ὅτι τὸ ἀμφισβητούμενον γράμμα «φαίνεται μὲν μᾶλλον Σ, δύναται μέντοι ἴσως νὰ εἶναι καὶ Π». Καὶ Σ δ' ὅμως ἂν ἀναγνωσθῇ τὸ περὶ οὗ ὁ λόγος γράμμα, πάλιν τὸ, ὅτι ὁ λιθοκόπος, παρὰ χεῖς ἐκ τῶν ἄλλων πληθυντικῶν, ἀνέγνω ἐν τῷ προτύπῳ ΠΡΟΚΑΤΑ-

ΒΑΛΛΕΤΩΣΑΝ ἀντὶ τοῦ γεγραμμένου ΠΡΟΚΑΤΑΒΑΛΛΕΤΩΠΑΝ, εἶναι πιθανώτερον τοῦ, ὅτι αὐτὸς ἐξ ἰδίων ὅλον τὸ ΣΑΝ προσέθηκε.

Στ. 37. 38. Ἀναγνωστέον: Ἐὰν δέ τις μισθ[ω]-[σά]μενος μὴ προκαταβάλ[η] | [πᾶν τὸ] χρῆμα ἐν τῇ βουλῇ.

Ὁ ἐκδότης ἀναγινώσκει [παρὰ] χρῆμα, οὗ δεκτοῦ γενομένου τὸ προκαταβάλλη μένει ἄνευ ἀντικειμένου.

Τὸ χρῆμα ἦτοι τὸ χρηματικὸν ποσὸν εὑρεται καὶ ἀλλαχοῦ, οἷον Michel Receuil κ.τ.λ. 1001, 16, Dittenberger S.² 330, 39. 732, 27.

Στ. 56. 57. Ἀναγν. καὶ ξένοις τοῖς παρα[γε]-νομένοις Ῥωμαίων αὐτῶν καὶ τῶν συ[μάχων] κτέ.

Ὁ ἐκδότης ἀναγινώσκει καὶ ξένοις (καὶ) τοῖς παραγενομένοις Ῥωμαίων αὐτῶν καὶ τῶν γυ[ναικῶν]. Ἀλλ' ἡ μὲν τοῦ καὶ προσθήκη ἢ ὑπὸ τοῦ ἐκδότου γενομένη εἶναι ὅλως περιττή, διότι ἡ σύνταξις ἔχει καὶ ἄνευ ταύτης κάλλιστα (=τοῖς ἐκ τῶν Ῥω-

μαίων καὶ τῶν συμμάχων παραγενομένοις ξένοις (Λατινιστὶ hospitibus Romanis sociisque)¹. Ἡ δὲ τῶν γυναικῶν γραφὴ πολλαχῶς ἀπίθανος· πρῶτον μὲν, διότι οὐδ' ἀλλαχοῦ τῆς ἐπιγραφῆς σὺν τοῖς ἀνδράσι καὶ τοῖς παισὶν μνημονεύονται αἱ γυναῖκες (οἶον 73.74)· ἔπειτα, διότι ἀντὶ τοῦ τοῖς παραγενομένοις Ῥωμαίων αὐτῶν καὶ τῶν γυναικῶν ἔδει νὰ λεχθῇ τοῖς π. Ῥωμαίων αὐτοῖς καὶ ταῖς γυναιξίν, ὡς ἤδη παρετήρησεν ὁ Wilamowitz, ὅπερ ὁμῶς δὲν δυνάμεθα νὰ μεταγράψωμεν, διότι τὸ αὐτῶν σαφῶς ἀναγινώσκεται.

Ἐγράψα δὲ *συμάχων*, διότι *συμμάχων* δὲν δύναται νὰ γραφῇ δι' ἑλλειψιν χώρου. Τοιαῦται ἀνορθογραφίαι καὶ ἀλλαχοῦ τῆς προκειμένης ἐπιγραφῆς προσπίπτουσιν, οἶον στ. 76 *τεσάρων*.

Οἱ ἐνταῦθα μνημονεύμενοι *σύμμαχοι* εἰσὶν οἱ τῶν ἐν Ἰταλίᾳ πόλεων πολῖται, ὅσαι ἦσαν διὰ συμμαχίας πρὸς τοὺς Ῥωμαίους συνδεδεμέναι, διὸ καὶ *civitates foederatae* ἐκαλοῦντο, περὶ ὧν ὅρα τῆς ἐμῆς Ῥωμ. πολιτείας σελ. 639. Τοῦτο γίνεται σαφές ἐκ τε ἄλλων πλείστων μνείων καὶ ἐκ τῶν παρὰ Πολυβ. Γ' 77 κειμένων: «Ἀντίβας δὲ . . . τοὺς μὲν Ῥωμαίους τῶν ἐκ τῆς μάχης αἰχμαλώτων ἐν φυλακῇ συνεῖχεν, τὰ μέτρια τῶν ἐπιτηδείων διδούς, τοὺς δὲ *συμμάχους* αὐτῶν τὸ μὲν πρῶτον ἐν τῇ πάσῃ φιλανθρωπία διεξῆγε μετὰ δὲ ταῦτα συναγαγὼν παρεκάλει φάσκων οὐκ ἐκείνοις ἤκειν πολεμήσων, ἀλλὰ Ῥωμαίοις ὑπὲρ ἐκείνων . . . παρεῖναι γὰρ πρῶτον μὲν τὴν ἐλευθερίαν ἀνακτησόμενος Ἰταλιώταις» ἐν ᾧ χωρίῳ σύμμαχοι καὶ Ἰταλιῶται ταυτίζονται. Ὡσαύτως 85: «ὅσοι μὲν ἦσαν Ῥωμαῖοι τῶν ἐαλωκότων, διέδωκεν εἰς φυλάκην, τοὺς δὲ *συμμάχους* ἀπέλυσεν . . . ἐπιφθεγ-

¹ Ὅτι δὲ οἱ ἐνταῦθα μνημονεύμενοι ξένοι οὐδένες ἄλλοι ἦσαν ἢ οἱ Ῥωμαῖοι καὶ οἱ τούτων σύμμαχοι ὑποδηλοῦσι τὰ ἐν στ. 72. 73, ἔνθα μνημονεύονται οἱ πολῖται, οἱ πάροικοι καὶ ξένοι οἱ παρεπιδημοῦντες, οὐδεμιᾶς γινόμενης τῶν Ῥωμαίων μνείας, ὡς τῶν αὐτῶν δῆλον ὅτι τοῖς ξένοις ὄντων.

ξάμενος . . . ὅτι πάρεστι πολεμήσων οὐκ Ἰταλιώταις, ἀλλὰ Ῥωμαίοις ὑπὲρ τῆς τῶν Ἰταλιωτῶν ἐλευθερίας».

Ἦσαν δὲ πολλοὶ οἱ ἐν ταῖς Ἑλληνικαῖς χώραις κατὰ τούτους τοὺς χρόνους (τοὺς ἀπὸ τῶν μέσων τοῦ 6' π. Χ. αἰῶνος) διατρίβοντες ἐμπορίας χάριν Ἰταλοί, καθ' ἃ μάλιστα δεικνύει ἡ παρ' Ἀππιανῷ (Μιθρ. 22) τῆς τῶν τοιούτων ἐπὶ Μιθριδάτου σφαγῆς διήγησις, ἐν ᾗ πλεονάκις μνημονεύονται, ὡς πολλαχοῦ τῆς Ἀσιατικῆς παραλίας ἐνιδρυμένοι, ἢ Ἰταλοὶ ἀπλῶς ἢ Ῥωμαῖοι καὶ Ἰταλοί. Τοιοῦτος ἦτο καὶ ὁ ἐν τῷ περὶ Θισθέων συγκλητικῷ δόγματι (στ. 54) μνημονευόμενος *Γναῖος Πανδοσῆνος*, πρὸς ὃν «Θισθεῖς ἐνεφάνισαν περὶ σίτου καὶ ἐλαίου ἑαυτοῖς κοινωνίαν γεγονέναι», καὶ ὁ προξενικῷ ψηφίσματι τῶν Ἑπειρωτῶν τιμηθεὶς (Michel Reueil 318) Γάιος Δάζουπος Ρέννιος *Βρεντεσῆνος*.

Στ. 65, 66. Ἀναγν. ἀπο[υ]θέσθωσαν κ.τ.έ. Τὸ ἀποιυθέσθωσαν . . . εἰς τὴν ἐχομένην ἡμέραν τιμὴν οἶνον μετρητῶν ἐννέα ἀντιστοιχεῖ τῷ ἐν στ. 92· ἀφειρημένης τιμῆς οἶνου μετρητῶν ἐννέα.

Στ. 76. 77. Ἀναγν. καὶ πα[ρεχέ]τωσαν παρά-θεσιν κ.τ.έ. οὐχὶ παραθέτωσαν, διότι τὸ παραιθεῖναι τὴν παράθεσιν κελεῖται ὕστερον ὁ νόμος (στ. 78). Καὶ ἐν στ. 68 κεῖται περὶ τῶν ἐπιμελητῶν τὸ παρεχέτωσαν.

Στ. 127, 128 ἢ καὶ ἄλλον μετακινήθ[η]ν[α] [ι] τῶν ἐν τῷ νόμῳ Τὸ ἄλλον δὲν νομίζω ἀναγκαῖον νὰ μεταβληθῇ εἰς ἄλλο. Διότι δύναται νὰ ἐκληφθῇ γενικὴ διαιρετικὴ, οὗ γενομένου ἢ σύνταξις ἔσται: μετακινήθ[η]ν[α]ι τι ἄλλον τῶν ἐν τῷ νόμῳ τ. ἔ. νὰ μεταβληθῇ τι ἐξ ἄλλης τῶν ἐν τῷ νόμῳ διατάξεων, νὰ ὑποστῇ μεταβολὴν *τινα* ἄλλη τοῦ νόμου διάταξις. Εἶναι μὲν ἡ τοιαύτη ἐκδοχὴ ὑπὸ τι τραχυτέρα, ἀλλ' ὁμῶς προκριτωτέρα πάσης μεταβολῆς τοῦ παραδεδομένου κειμένου.

Σ. ΒΑΣΗΣ

ΕΚ ΚΡΗΤΗΣ

Ε'.¹

ΕΠΙΓΡΑΦΑΙ

Α'. Ἐπιγραφὴ Δικταίου ἱεροῦ.

1. Ἡ κάτωθι δημοσιευομένη ἐπιγραφὴ εὑρέθη κατὰ τὸ θέρος τοῦ 1907 ὑπὸ χωρικοῦ παρὰ τὸ μετόχιον τοῦ μοναστηρίου Τοπλοῦ (Παναγία Ἀκρω-

τηριανή) τὸ καλούμενον Μπαρέρι κείμενον ἐν καὶ ἡμισυ χιλιόμετρον ΒΑ τοῦ Ρουσολάκκου Παλαικάστρου, ὅπου κατὰ τὰ τελευταῖα ταῦτα ἔτη ἀνεσκάφη ὑπὸ τῆς Ἀγγλικῆς Σχολῆς τῶν Ἀθηνῶν ὁ μέγας Μινωϊκὸς συνοικισμὸς.

Ἡ πλάξ εὑρίσκετο εἰς βάθος ἡμίσεος περίπου μέτρου, καὶ θὰ μετεκομίσθῃ ἐνταῦθα ἐκ τοῦ πλησιοχώρου Ἱεροῦ τοῦ Δικταίου Διὸς¹ κατὰ χρόνους



Εἰκὼν 1.

νεωτέρους. Εἶναι ἐλλιπὴς ἀποκοπέντος ἀρκετοῦ μέρους κάτω καὶ πρὸς τὴν ἀριστεράν πλευράν, θὰ ἐθραύσθῃ δὲ μετὰ τὴν ἐνταῦθα ἐκ τοῦ Ἱεροῦ μετακόμισιν, διότι πλησίον εὑρέθη ἐν μικρὸν τεμάχιον τῆς αὐτῆς πλάκας φέρον τὸ ὄνομα Μοιρίλ[ω], τὸ

¹ Ἀρχαιολ. Ἐφημ. 1904 σελ. 21-56. 1906 σελ. 117-156. 1907 σελ. 141-186.

ὁποῖον προσαρμόζεται ἀκριβῶς εἰς τὸ κάτω μέρος τῆς ἐνεπιγράφου πλάκας.

Τὴν πρώτην πληροφορίαν περὶ τῆς εὑρέσεως τῆς πλάκας ὀφείλω εἰς τὸν Διευθυντὴν τῆς δημοτικῆς

¹ Ἡ θέσις τοῦ Δικταίου Ἱεροῦ μετὰ πολλὰς ζητήσεις προγενεστέρων ἀρχαιολόγων ἐξηκριβώθη διὰ τῶν ἀνασκαφῶν τῆς Ἀγγλ. Σχολῆς, ὅτι ἦτο ἐπὶ τῶν ἐρειπίων τοῦ προϊστορικοῦ συνοικισμοῦ τοῦ Παλαικάστρου· ἴδε Brit. Sch. Ann. 1904-1905 σελ. 298-308.

Σχολῆς Λιμένος Σητείας κ. Ἐμ. Σταυρακάκη, ὅστις εἶδε πρῶτος τὴν ἐπιγραφὴν καὶ μοι ἀπέστειλε πρόχειρον ἐκ χάρτου ἀποτύπωμα. Κατόπιν ἡ ἐπιγραφὴ μετεκομίσθη εἰς τὸ Μουσεῖον Ἡρακλείου, ὅπου καὶ εὐρίσκεται νῦν.

Εἶναι πλάξ ἐξ ἐγχωρίου σκληροῦ τιτανολίθου μελανωποῦ καὶ ἔχει μῆκος 0,50, ὕψος σωζόμενον 0,43. Τὸ ὕψος τῶν γραμμάτων εἶναι $1\frac{1}{2}$ - 2 ἐκατοστῶν τοῦ μέτρου πλὴν τοῦ Ο. Ω Θ τὰ ὁποῖα εἶναι μικρότερα. Μεταξὺ τῶν σειρῶν τῶν γραμμάτων ὑποφαίνονται ἐν τῷ λίθῳ λεπταὶ χαρακταὶ γραμμαί, ἀφ' ὧν οἰοῦνται κρέμονται τὰ γράμματα.

Ἡ πλάξ, πρὶν καθαρισθῇ, ἦτο κατὰ τὸ πλεῖστον κεκαλυμμένη ἀπὸ ἐρυθρῶν γαιώδων ἐπίπαγον ὅμοιον πρὸς τὸν ἐπὶ τῆς πλακὸς τῆς ἐχούσης τὸν ὕμνον εἰς Δικταῖον Δία¹ τὴν εὐρεθεῖσαν κατὰ τὰς ἀνασκαφὰς τοῦ Παλαικάστρου ὑπὸ τῶν Ἀγγλων. Ὁ ἐρυθρὸς αὐτὸς ἐπίπαγος ἐσχηματίσθη ἐκ τῶν ἐρυθρῶν χρωμάτων τοῦ Ρουσολάκκου Παλαικάστρου, τὰ ὁποῖα ἀπετελέσθησαν ἐκ τῆς διαλύσεως τῶν πλίνθων τοῦ Μινωικοῦ συνοικισμού, ἐκ τῶν ἐρυθρῶν δὲ τοῦτων χρωμάτων ἐκλήθη καὶ ἡ θέσις τοῦ συνοικισμού Ροῦσος λάκκος ὑπὸ τῶν ἐπιχωρίων. Ὡστε ὁ ἐρυθρὸς ἐπίπαγος τῆς ἡμετέρας πλακὸς εἶναι μία ἐπὶ πλέον ἔνδειξις ὅτι ἡ ἐπιγραφὴ εὐρίσκετο εἰς τὸ ἐν Ρουσολάκκῳ Δικταῖον Ἱερὸν (εἰκὼν 1).

ΕΠΙΤΑΣΚΑΜΙΡΙΔΟΣΚΟΣΜΟΝΤΩΝ
ΤΩΝΣΥΜΒΟΥΑΩΤΩΑΜΦΕΡΟΝΤΟΣ
ΕΠΕΜΕΛΗΘΕΝΕΝΤΩΙΙΕΡΩΙΤΩ
ΗΝΟΣΔΙΚΤΑΙΩΤΑΑΡΧΑΙΑ
ΓΑΛΜΑΤΑΘΑΡΑΠΕΥΣΑΝΤΕΣ
ΟΣΕΠΙΣΚΕΥΩΣΑΙΚΑΙΧΡΥΣΩ
ΑΘΑΝΑΙΑΝΑΡΤΕΜΙΝΑΤΛΑΝ
ΑΣΣΦΙΓΓΑΣΑΣΤΡΑΓΑΛΙΣ
ΠΙΤΩΝΥΠΟΠΟΔΙΩΝΚΑΙ
ΟΙΔΑΔΙΑΗΡΑΣΠΡΟΣΩΠΟΝ
ΝΚΑΙΝΙΚΑΝΑΝΑΓΡΑΨΑΙ
ΩΣΗΙΟΝΒΟΥΑΟΣΑΜΦΕ
ΑΣΣΩΝΒΡΑΜΙΣΑΛ
ΣΕΥΡΥΚΑΡΤΕΟΣ
ΕΥΡΥΚΑΡΤΕΟΣ
ΥΘΕΟΣ
ΣΜΟΙΡΙΑ

¹ Brit. Sch. Ann. 1904-1905 (XI) σελ. 298. Ὁ ὕμνος εἶναι ἀκόμη ἀδημοσίευτος.

Μεταγραφομένη διὰ μικρῶν γραμμάτων καὶ συμπληρουμένη ἡ ἐπιγραφὴ ἔχει κατ' ἐμὲ οὕτως

Ἐπὶ τῆς Καμιρίδος κοσμώντων
τῶν σὺμ Βουάω(ι) τῷ Ἀμφέροντος
ἐπεμέληθεν ἐν τῷ ἱερῷ τῷ
[Ζ]ηνὸς Δικταίῳ τὰ ἀρχαῖα
5 [χ]άλμματα θραπεύσαντες
[θεῶ]ς ἐπισκευῶσαι καὶ χρυσῶ-
[σαι] Ἀθαναίαν Ἀρτεμιν Ἀτλαν-
[τα τ]ὰς Σφίγγας ἀστραγαλίσ-
[κι] ἐπὶ τῶν ὑποποδίων καὶ
10 . . . (ο)ιδε Δία Ἡρας πρόσωπον
[Λατῶ]ν καὶ Νίκαν ἀναγράφει.
[οἶδ' ἐκ]όσ(μ)ιον Βούκος Ἀμφέ-
[ροντος Ἀκ]άσων Βραμισαλ-
.ς Εὐρυκάρτεος
15 Εὐρυκάρτεος
. υθεος
.ς Μοιρίλ[ω]

Ἐχομεν ἀναθηματικὴν ἐπιγραφὴν, καθ' ἣν οἱ μετὰ Βουάου τοῦ Ἀμφέροντος κόσμοι ἐπεμελήθησαν τῆς ἐπισκευῆς χρυσώσεως καὶ ἀναγραφῆς τῶν ἐν τῷ ἱερῷ τοῦ Δικταίου Διὸς εὐρισκομένων ἀρχαίων ἀγαλμάτων, ὧν ἀναφέρονται καὶ τὰ ὀνόματα. ἀκολουθοῦσι δὲ μετὰ ταῦτα καὶ τὰ ὀνόματα τῶν κόσμων, τὰ πλεῖστα τῶν ὁποίων ἀπώλοντο ἕνεκα τοῦ ἀκρωτηριασμοῦ τῆς ἐπιγραφῆς.

Ἀπὸ τὴν ἀναθηματικὴν αὐτὴν ἐπιγραφὴν λείπει ἡ συνειθιζομένη εἰς τὰς τοιοῦτου εἵδους ἐπιστήμους ἐπιγραφὰς ἐπικεφαλὴς θεὸς ἢ θεοί, ἢ *τύχη ἀγαθὴ*¹. Εἶναι ὅμως ἄδηλον ἂν ἐξ ἀρχῆς δὲν ὑπῆρχεν ἐν τῷ λίθῳ, ἢ ἂν ἔκειτο μὲν, ἀλλ' εὐρισκομένη ὑψηλότερον ἀπεκόπη κατὰ τὴν νεωτέραν χρῆσιν τοῦ λίθου.

Στιγ. 1. Ἐπὶ τὰς Καμιρίδος κοσμώντων. Ἡ Καμιρίς εἶναι τὸ ὄνομα τῆς φυλῆς, ἐξ ἧς ἦσαν οἱ ἐν τῇ ἐπιγραφῇ ἀναφερόμενοι κόσμοι οἱ μετὰ Βουάου τοῦ Ἀμφέροντος. Εἶναι ἡ πρώτη φορά, καθ' ἣν εὐρίσκεται τὸ ὄνομα τῆς Καμιρίδος φυλῆς, καὶ γενικώτερον δὲ ἐν ταῖς Κρητικαῖς ἐπιγραφαῖς οὐδέποτε εὐρηται τὸ ὄνομα φυλῆς, ἀλλ' ἀναφέρονται τὰ γένη, ἐξ ὧν εἶναι γνωστὸν ὅτι ἐλαμβάνοντο οἱ

¹ Ἴδε Blass, Kretischen Inschriften (εἰς τὴν Sammlung Dialektinschriften) 5007, 5011, 5015, 5018, 5024, 5040, 5042, 5058, 5059, 5075, 5076, 5077, 5079 καὶ τὴν ἀμέσως κατωτέρω δημοσιευομένην ἐπιγραφὴν.

κόσμοι¹ (Πάμφυλοι, Δυμᾶνες, Ὑλλεῖς, Αἰθαλεῖς, Αἰσχεῖς, Ἐχανορεῖς). Τὸ ὄνομα Κάμιρος (ἢ Κάμειρος) εἶναι γνωστὸν ὡς ὄνομα πόλεως ἐπιστήμου τῆς νήσου Ρόδου, ἀλλὰ γνωρίζομεν ἐκ Στεφάνου τοῦ Βυζαντίου ὅτι ἡ Ἱεράπυτνα ἐλέγετο πρότερον Κάμιρος (Ἱεράπυτνα πόλις Κρήτης ἢ πρότερον Κύρβα, εἶτα Πύτνα, εἶτα Κάμιρος, εἶθ' οὕτως Ἱεράπυτνα)². Ἐκ τοῦ ἀρχαίου τούτου ὀνόματος θὰ ἔμεινε τὸ ὄνομα εἰς τὴν φυλὴν Καμιρῖς καὶ ἡ ὑπαρξίς τοῦ ὀνόματος τούτου ἐν τῇ ἐπιγραφῇ εἶναι μία σοβαρὰ ἔνδειξις, ὅτι ἡ ἐπιγραφὴ ἀνετέθη εἰς τὸ Δικταῖον Ἱερόν ὑπὸ τῶν Ἱεραπυτνίων, ὅπερ ἄλλως εἶναι πιθανὸν καὶ δι' ἄλλους λόγους, τοὺς ὁποίους θὰ ἀναπτύξωμεν κατωτέρω.

Κοσμώντων. Συνήθως εὑρίθεται εἰς τὰς ἄλλας Κρητικὰς ἐπιγραφὰς κοσμιόντων ἢ κορμιόντων. Περὶ τῆς ἀπλοποιήσεως ταύτης τοῦ εο εἰς ο πρὸ τοῦ νι ὁμιλῶν ὁ Blass³ θεωρεῖ αὐτὴν ἰδιαίχουςαν τοῖς Ἱεραπυτνίοις π. χ. 5039. 7 οἱ κατοικόντες Ἱεραπύτνιοι, 5040, 11 κρατόντες τὰν συνθήκαν, 15 πωλόντες, 41, 70, κοσμόντες, κοσμώντων. Ἀλλὰ τὸ φαινόμενον τοῦτο παρατηρεῖται καὶ εἰς ἄλλων κρητικῶν πόλεων ἐπιγραφὰς π. χ. εἰς τὰς ἐν Τέφῳ ἐπιγραφὰς Κρητικῶν πόλεων, Ἀλλαριωτῶν 5179. 29 κατοικόντας, Κυδωνιατῶν 5168. 25 Ἀπτεραίων 5173. 9, πρὸς τούτοις δὲ καὶ εἰς ἐπιγραφὴν Λατοῦς (Γουλιᾶ) εὑρεθεῖσαν ὑπὸ J. Demargne ἐν τῷ Πρυτανείῳ τῆς πόλεως⁴.

Στιχ. 2 τῶν σὺμ Βουάω(ι) τῷ Ἀμφέροντος. Κύρια ὀνόματα Βούας καὶ Ἀμφέρων πρῶτην φορὰν νῦν εὐρίσκονται, ἐφ' ὅσον ἐγὼ ἠδυνάμην νὰ ἐξακριβώσω. Ὁ τεχνίτης παρέλιπε τὸ προσγεγραμμένον ι ἐν τῇ δοτικῇ Βουάω πλανηθεὶς βεβαίως ἐκ τῶν ἄλλων ὀνομάτων τῶν ἐχόντων τὴν δωρικὴν κατάληξιν τῆς γενικῆς πτώσεως ω. Κατὰ τοὺς χρόνους τούτου ἡ σύγχυσις τοῦ ὑπογεγραμμένου ι εἶναι συνήθης⁵.

Στιχ. 3 ἐπεμέληθεν. Εἶναι τὸ σύνθημα εἰς

τὰς τοιοῦτου εἶδους ἀναθηματικὰς ἐπιγραφὰς, ἥτοι ἐπὶ ἀρχόντων ἐπιμεληθέντων τῆς οἰκοδομίας ἢ ἐπισκευῆς ἱερῶν, ἀναθέσεως ἢ ἐπιδιορθώσεως ἀγαλμάτων καὶ τῶν ὁμοίων¹. Διὰ τοῦτο πιστεύω ὅτι καὶ εἰς τὴν ἐξ Ὁλλέρου ἐπιγραφὴν τὴν δημοσιευθεῖσαν ὑπὸ τοῦ κ. Halbherr² ὁρθῶς οὗτος συνεπλήρωσεν *ἐπεμέληθεν* καὶ οὐχὶ *ἐποίησαν*, ὅπως φρονεῖ ὁ Blass³, τοσοῦτο μᾶλλον, καθ' ὅσον προκειται περὶ ξοάνων, τὰ ὁποῖα δὲν κατεσκευάζοντο πλέον κατὰ τὴν ἐποχὴν τῆς ἐπιγραφῆς (5' αἰὼν π. Χ.), ἀλλὰ μόνον ἀρχαῖα ὄντα καὶ βεβλαμμένα ὑπὸ τοῦ χρόνου ἐπεσκευάζοντο. Ἡ σύνταξις δὲν ἐμποδίζει, ὅπως δεικνύει, ἡ παρούσα ἐπιγραφὴ.

Ἐν τῷ ἱερῷ τῷ Ζηνὸς Δικταίῳ. Τὸ περίφημον ἱερόν τοῦ Δικταίου Διὸς τὸ μῆλον τῆς ἔριδος ἐπὶ μακρὸν χρόνον μεταξὺ Ἱτανίων καὶ Πραισίων (καὶ πρότερον τῶν Δραγμίων), καὶ ὕστερον μεταξὺ Ἱτανίων καὶ Ἱεραπυτνίων, τοῦ ὁποίου ἡ θέσις ἐζητεῖτο πολλὰ ἤδη ἔτη ὑπὸ τῶν ἐν Κρήτῃ ἀρχαιολογούντων, ἀνεκαλύφθη ἀπροσδοκῆτως ὑπὸ τῆς Ἀγγλικῆς Σχολῆς Ἀθηνῶν κατὰ τὸ 1902 καὶ ἐξῆς ἐν Παλαικίστρῳ⁴, ἀλλὰ δυστυχῶς ἐντελῶς κατεστραμμένον μέχρι θεμελίων. Ἀνάγλυφα πηλίνης ζωφόρου καὶ λείψανά τινα ἀρχιτεκτονικὰ καὶ γλυπτικὰ καὶ χαλκᾶ ἀναθήματα ὅμοια πρὸς τὰ τοῦ Ἰδαίου ἄντρου καὶ ἐπιγραφὴ περιέχουσα ὕμνον πρὸς τὸν Δικταῖον Δία ἐσώθησαν ὡς μαρτύρια ταυτότητος τοῦ ἱεροῦ καὶ χρονολογικῆς κατατάξεως. Ἀντὶ τοῦ Ζηνὸς δὲν εἶναι ἀπίθανον νὰ ἔκειτο ἐν τῷ λίθῳ *Τηνός*, ἀφ' οὗ ὁ τύπος οὗτος εὐρίσκεται ἀκριβῶς εἰς ἐπιγραφὰς τῆς Ἱεραπύτνης⁵.

Στιχ. 4-5. Τὰ ἀρχαῖα ἀγάλματα θαραπεύσαντες. Παραδείγματα ἐπισκευῶν καὶ ἐπιδιορθώσεων καὶ ἀνακαινίσεων ναῶν, ἀγαλμάτων καὶ ἄλλων ἱερῶν κατασκευῶν ἔχομεν ἐκ Κρήτης καὶ ἄλλα. Εἰς ἐπιγραφὴν π. χ. Ἰστρῶνος⁶ ὁ σύλλογος τῶν Κόσμων (ἢ Εὐνομία) ἐπισκευάζουσιν ἐν τῷ ἀφιδρύματι διάφορα ἐξαρτήματα αὐτοῦ τὸν χορὸν καὶ τὸν

¹ Ἀριστοτ. Πολιτ. II. 7. 5. Οὐκ ἐξ ἀπάντων αἰροῦνται τοὺς κόσμους ἀλλ' ἐκ τινῶν γενῶν.

² Hoeck Kreta I 422. Meursius σελ. 40.

³ Blass Kret. Inschriften σελ. 229.

⁴ Bul. de Corresp. Hell. 1903 σελ. 120. Περὶ τοῦ φαινομένου τούτου ἴδε καὶ Σκια Περὶ τῆς Κρητικῆς Διαλέκτου σελ. 97, 5.

⁵ Παραδείγματα εὐρίσκει ὁ βουλόμενος προχείρως παρὰ Blass Kret. Inschriften. Οἱ τεχνῖται ἄλλοτε μὲν παρέλιπον αὐτό, ἄλλοτε δὲ τούναντίον τὸ προσέθετον ἐν οὐ δέοντι.

¹ Ἴδε π. χ. ἐπιγραφὴν Ἱεραπύτνης ἐν Ath. Mittheil. XI 181 καὶ Museo Italiano III 617 καὶ Blass 5045.

² Museo Italiano III 640.

³ Blass Kret. Dialektinschr. 5102.

⁴ Ἴδε περὶ αὐτοῦ Bosanquet Ann. of Brit. Sch. 1904-1905 σελ. 298 καὶ ἐξῆς.

⁵ Blass 5145 Τηνὶ Ὀλυμπίῳ καὶ 5147 Τῇνα Βιδάταν καὶ ἀλ. λαχοῦ.

⁶ Museo Italiano III 641 καὶ ἐξῆς.

περίπατον. Εἰς ἐπιγραφὴν Ὀλέρου¹ τὸν ναὸν καὶ τὰ ξόανα, εἰς ἐπιγραφὴν Ὀλοῦντος τὴν θύραν καὶ τὴν θυρίδα, εἰς ἐπιγραφὴν Ἱεραπύτνης² τὸν καταλοβέα καὶ τὰ θυρώματα³.

Ἀξία παρατηρήσεως καὶ ἡ χρῆσις τοῦ ῥήματος θεραπεύω ἐπὶ τῆς σημασίας τοῦ ἐπισκευάζω καὶ ὁ τύπος ἀκόμη *θαραπεύω*, ὃν ἐθησαύρισεν ἤδη ὁ Κουμανούδης ἐν τῇ Συναγωγῇ λέξεων ἀθησαυρίστων ἐξ ἐπιγραφῆς Πειραιῶς τοῦ α' αἰῶνος π.Χ.⁴ Ὁ Κ. παρατηρεῖ ὅτι τὸ ῥῆμα ὑπὸ τὸν τύπον αὐτὸν σώζεται καὶ μέχρι σήμερον παρὰ τῷ λαῷ. Ἐν Κρήτῃ μόνον ὑπὸ τὸν τύπον τοῦτον εἶναι συνήθης ἡ λέξις *θαραπεύω*, *θαραπέψω*, *θαραπάγκα* καὶ οὐσιαστικὸν τὸ *θαράπειο* ἐπὶ ψυχικῆς καὶ τροπικῆς σημασίας⁵.

Στιχ. 6 . . . *ος ἐπισκευῶσαι καὶ χρυσῶ[σαι]*. Πιστεύω ὅτι πρέπει νὰ συμπληρωθῇ θεὸς ὡς αἰτιατ. τοῦ πληθυντικοῦ⁶. Τὸ *ἐπισκευῶσαι* ἀντὶ τοῦ συνήθους *ἐπισκευᾶσαι* δὲν εὑρεται τεθησαυρισμένον εἰς τὰ λεξικά, ἐν ᾧ εὐρίσκεται καὶ εἰς τὴν ἀνωτέρω μνημονευθεῖσαν ἐπιγραφὴν Ἰστρῶνος⁷, ἀναγράφεται ὁμως ἐν τοῖς Λεξικοῖς τὸ *κατασκευῶν*⁸.

Στιχ. 6-8. *Ἀτλαν[τα τ]ὰς Σφίγγας ἀστραγαλίσ[αι] ἐπὶ τῶν ὑποποδίων*. Εἰς τὴν ἀρχὴν τοῦ 7 στίχου λείπουν τρία γράμματα δι' ὃ συνεπλήρωσα κατ' αὐτὸν τὸν τρόπον. Ἡ ἐν τῇ τέχνῃ παράστασις τοῦ Ἀτλαντος εἶναι πολὺ παλαιά, ἀφ' οὗ ἀναφέρεται εἰκονιζόμενος ἐν τῷ Ἀμυκλαίῳ θρόνῳ καὶ εἰς τὴν λάρνακα τοῦ Κυψέλου. Εἶναι δὲ παραδεδομένον ὅτι ὑπῆρχον εἰκόνες ἐκ ξύλου ὁρυθὸς τοῦ Ἀτλαντος φέροντες τὸν οὐρανὸν μετὰ τοῦ Ἡρακλέους καὶ τῶν Ἑσπερίδων πεποιημέναι ὑπὸ Θεοκλέους καὶ Ἡγύλου (πατὴρ καὶ υἱοῦ) ἐκ τῆς σχολῆς τῶν

Κρητῶν Διποίνου καὶ Σκύλλιδος¹. Διὰ ταῦτα πιστεύω ὅτι ἐνταῦθα πρόκειται περὶ αὐτοῦ τοῦ Τιτᾶνος Ἀτλαντος μόνου ἢ πιθανώτερον ἐν συμπλέγματι εἰκονιζομένου παρὰ περὶ ἀρχιτεκτονικοῦ Ἀτλαντος, οἳ κατεσκευάζοντο εἰς νεωτέραν ἐποχὴν, ἵνα ὑποβαστάζωσι θριγκὸν ἢ ἄλλα ἀρχιτεκτονικὰ μέλη καὶ ἐκαλοῦντο Ἀτλαντες, Τελαμῶνες, Σάτυροι, Γίγαντες, βάρβαροι².

Τὸ *ἀστραγαλίσαι* ἐνταῦθα κεῖται ἐπὶ τῆς τεχνικῆς σημασίας τοῦ ἀρμόσαι ἀστραγάλους τὰς Σφίγγας ἐπὶ τῶν ὑποποδίων, γομφῶσαι τὰς Σφίγγας ἐπὶ τῶν βάθρων, ἐξ ὧν εἶχον, φαίνεται, ἀποσπασθῇ διὰ τῆς πολυκαίριας. Ἡ σημασία αὕτη τοῦ ἀστραγαλίζειν πρώτην φοράν εὑρεται ἐνταῦθα, ἐφ' ὅσον γνωρίζω.

Στιχ. 10. . . . [Θ]ΙΔΑ. Λεῖπουν ἀπὸ τὴν ἀρχὴν τοῦ στίχου τρία ἢ τέσσαρα γράμματα. Πρόκειται, πιστεύω, περὶ ὀνόματος θεοῦ τὸ ὁποῖον λήγει εἰς τὴν αἰτιατ. εἰς *θίδα* ἢ *οἶδα* διότι τὸ πρῶτον γράμμα εἶναι ἀμφίβολον ἂν εἶναι Θ ἢ Ο. Δὲν εἶναι ἴσως ἀδύνατον νὰ συμπληρωθῇ [ΠΟ]ΘΙΔΑ ἢ [ΠΟ-Σ]ΟΙΔΑ [ΠΟΤ]ΟΙΔΑ ὡς αἰτιατικὴ πτώσις κατὰ τὴν δωρικὴν διάλεκτον³.

Στιχ. 11. . . . *ν ἀναγράφαι*. Λεῖπουν ἐκ τῆς ἀρχῆς τοῦ στίχου τέσσαρα ἢ πέντε γράμματα. Καὶ ἐνταῦθα λείπει τὸ ὄνομα θεότητος ἴσως τὸ *Λατοῦν* (ἢ *Λατῶν*)⁴.

Δὲν εἶναι παράδοξον ὅτι κατὰ τὸν 6' αἰῶνα π.Χ. μετεχειρίζοντο γραπτὴν διακόσμησιν εἰς τὰ ἀγάλματα (πολυχρωμίαν ἐν τῇ γλυπτικῇ), διότι ἐνταῦθα πρόκειται περὶ ἀναγραφῆς ἀρχαίων ἀγαλμάτων, τῶν ὁποίων ἡ πολυχρωμία ἦτο παλαιά, ἀλλὰ φθαρεῖσα διὰ τοῦ χρόνου ἔπρεπε νὰ ἀνακαινισθῇ. Τὰ ἀρχαῖα αὐτὰ ἀγάλματα θὰ ἦσαν ἐκ ξύλου ἢ ἐκ πώρου λίθου (ἢ καὶ πήλινου) ἐξ ὕλης δηλ. τοιαύτης, εἰς ἣν ἡ πολυχρωμικὴ διακόσμησις ἦτο ἀπαραίτητος.

Στιχ. 12. . . . ΩΣΗΙΟΝ. Συμπληρωτέον οἶδ' ἐκόσμον. Ὁ χαρακτὴς ἐξ ἀβελήας ἔκαμε διπλοῦν

¹ Blass 5102.

² Αὐτόθι 5106.

³ Αὐτόθι.

⁴ Κουμανούδη Συναγωγὴ ἐν τῇ λέξει *θεραπεύω*. C I.G. 1296. *Annuaire de l'Associat. pour l'encourag. des ét. gr.* ἐν ἐπιγραφῇ Αἴνου τοῦ 6' π.Χ. αἰῶνος. Ἴδε καὶ Herwerden Lexicon suppl. σελ. 36a.

⁵ Ἴδε καὶ Σκια Περὶ τῆς Κρητ. διαλέκτου 87 2. Γιάνναρη περὶ Ἑρωτοκρίτου ἐν λεξ. *θαράπασι* καὶ *θαράπειο*. Γ. Χατζιδάκι Μεσαιωνικά καὶ Νέα ἑλληνικά Α. 235. 335. Β. 66

⁶ Παραβ. Blass ἐν ἐπιγραφῇ Ἱεραπύτνης 5093. 15, 23, 27.

⁷ Blass 5056 καὶ Museo Italiano III 641 «ἐπισκευῶσαν δὲ καὶ τὸν λάκκον».

⁸ Κουμανούδη Συναγ. καὶ Herwerden Lexicon ἐν τῇ λέξει.

¹ Ἴδε λεξικὸν μυθολ. Roscher ἐν τῇ λέξει Ἀτλας. Πausanίου III 18. 10. V. 18, 14.

² Ἴδε περὶ τούτου Roscher Lexicon εἰς τὰς ἀνωτέρω λέξεις.

³ Παραβ. Κουμανούδη Συναγωγὴν ἐν τῇ λέξει Ποσειδῶν καὶ Roscher Lexicon ἐν τῇ λέξει Ποσειδῶν.

⁴ Ἴδε τὸν τύπον ἐν τῇ συνθήκῃ Λατίων καὶ Ὀλοῦντος Blass 5075 στιχ. 75 καὶ τὸ *Λατοῦν* ἐν τῇ ἐπιγραφῇ Δρήρου Blass 4952 Α. 26.

λάθος ἦτοι ἐγράφεον Ω ἀντὶ Ο καὶ Η ἀντὶ Μ. Εἶναι ἡ τυπικὴ φράσις εἰς τὸ τέλος τοῦ κειμένου νὰ ἀναφέρονται οἱ κόσμοι οἱ ἐπιμεληθέντες τοῦ ἔργου. Συνήθως ἡ φράσις ἔχει τὸν τύπον ἐκόρμιον (ἢ ἐκόσμιον) οἶδε¹.

Στιχ. 13. ασσων Βραμισαλ . . . Πρὸ τοῦ ασσων φαίνονται ἔχνη γραμμάτων ὥστε Κ, ὥστε τὸ ὄνομα θὰ ἦτο Κάσσων ἢ πιθανώτερον ἀκόμη Ἀκάσσων, ὅπερ εἶναι καὶ ὄνομα Ὀλοντίου ἐν ἐπιγραφῇ ἐκ Δήλου². Τὸ δεύτερον ὄνομα ἀγνοῶ ἂν ἦτο Βραμισάλ[κας] ἢ Βραμισάλ[λας]. Διὰ τὸ σπάνιον καὶ πολλάκις ἀκατάληπτον καὶ τὸ παράδοξον τῶν κυρίων ὀνομάτων τῶν εὐρισκομένων πολλάκις ἐν κρητικαῖς ἐπιγραφαῖς ἀμφιβάλλω, ἂν πρέπη νὰ γίνῃ ἡ παρατήρησις, ἡ ὁποία ἐγίνε διὰ τὰ παράδοξα τοπωνυμικά ὀνόματα, ὅτι δηλ. πολλά τῶν ὀνομάτων αὐτῶν θὰ ἐσώθησαν ἐξ ἀρχαιοτέρων χρόνων (προελληνικῶν), ὅτε ἡ λαλουμένη ἐν Κρήτῃ γλῶσσα δὲν θὰ ἦτο ἐλληνική.

Στιχ. 14-15. Εὐρυκράτεος - Εὐρυκράτεος. Καὶ οἱ δύο κόσμοι (λείπουν τὰ ὀνόματά των) ἦσαν υἱοὶ Εὐρυκράτεος. Ἐπειδὴ δὲ οἱ κόσμοι ἐκάστου ἔτους ἐλαμβάνοντο μόνον ἐξ ἑνὸς γένους ἐκάστοτε εἶναι πιθανὸν ὅτι οὗτοι ἦσαν ἀδελφοί. Ὅτι ἐπετρέπετο ἀδελφοὶ νὰ συγκοσμῶσι δείκνυται καὶ ἐξ ἄλλων ἐπιγραφῶν³.

Στιχ. 16-17. Εἰς τὸν στίχον 16 ἔχομεν ὄνομα πατρὸς εἰς -ουθεος καὶ εἰς τὸν 17 ὄνομα πατρὸς Μοιρίλ[ω], ὅπερ ἀναγινώσκειται εἰς τὸ μικρὸν τεμάχιον τοῦ λίθου τὸ εὐρεθὲν κατόπιν.

Μετὰ τὸν 17 στίχον ἠκολούθει καὶ ἄλλος στίχος εἰς ἡ καὶ πλείονες, ὥστε ὑπῆρχον καὶ ἄλλα ὀνόματα κόσμων πλὴν τῶν 7, ὧν σώζονται τὰ ὀνόματα ἢ ἔχνη τῶν ὀνομάτων. Περὶ τοῦ ἀριθμοῦ τῶν κόσμων ἐν ἐκάστῃ Κρητικῇ πόλει δὲν ὑπάρχει ἀσφαλὲς μέχρι τοῦδε γνώμη. Εἰς τὰς ἐπιγραφὰς συνήθως κυμαίνεται ὁ ἀριθμὸς μετὰ 5 καὶ 10⁴.

Πρὸς ὅρισμὸν τοῦ χρόνου, καθ' ὃν ἐγράφη ἡ ἐπιγραφὴ, ἔχομεν καὶ τὸ σχῆμα τῶν γραμμάτων καὶ

¹ Ἴδε παραδείγματα Blass 5929, 5030, 5080, 5106 καὶ πολλάχου.

² Blass 5149.

³ Museo Italiano III 631 (Ὡλέρου 54 στιχ. 8) 648 (Λατοῦς 61 στιχ. 4-5. Παραβ. καὶ Cicotti Instituzioni Cretesi σελ. 48.

⁴ Περὶ τοῦ ἀριθμοῦ τῶν κόσμων ἴδε Cicotti Instit. Cretesi σελ. 83-84 Semenoff Antiquitates juris publ. Cretensium σελ. 58.

τὸ λεκτικὸν αὐτῆς. Εἶναι μὲν εἰς Κρητικὴν δωρικὴν δωρικὴν διάλεκτον γεγραμμένη ἀλλὰ μὲ ἰσχυρὰν ἐπίδρασιν τῆς Κοινῆς, φαίνονμενον παρατηρούμενον εἰς τὰς διαλεκτικὰς τῆς Κρήτης ἐπιγραφὰς ἀπὸ τοῦ τρίτου π. Χ. αἰῶνος καὶ ἐφεξῆς¹. Τὸ σχῆμα τῶν χαρακτηριστικῶν γραμμάτων Α. Π καὶ Π, Σ. Ν. Μ καὶ τὰ μικρότερα Ο. Ω. Θ δεικνύουσι τὸν 6' π. Χ. αἰῶνα καὶ δὴ τὸ δεύτερον ἡμισυ αὐτοῦ. Ἐγράφη ἄρα ἡ ἐπιγραφὴ καθ' οὗς χρόνους οἱ Ἱεραπύτνιοι καταστρέψαντες τὴν τέως ἀντίζηλον Πραισὸν κατὰ τὸ 145 π. Χ. καὶ γενόμενοι κύριοι τῶν κτήσεων αὐτῆς ἡμφεσθέτησαν καὶ τὴν κυριότητα καὶ προστασίαν τοῦ Δικταίου Ἱεροῦ πρὸς τοὺς Ἱτανίους. Οὗτοι ἀσθενέστεροι ὄντες καὶ πλεονεκτούμενοι ὑπὸ τῶν ἰσχυροτέρων ἤδη γενομένων Ἱεραπυτνίων ἐζήτησαν τὴν μεσολάβησιν τῶν Ρωμαίων, ὅπως πρὸ χρόνων εἶχον ἐπιτύχει τὴν βοήθειαν τῶν Πτολεμαίων τῆς Αἰγύπτου κατὰ τῶν Πραισιῶν. Οἱ Ἱεραπύτνιοι, ὡς φαίνεται, δὲν εἶχον περιορισθῇ εἰς εἰρηνικὴν διεκδίκησιν τοῦ Ἱεροῦ, ἀλλὰ βίᾳ χρώμενοι εἶχον ἤδη καταλάβει αὐτὸ καὶ ἐποικοδομήσει καὶ χωρίον τι, ὡς βλέπομεν ἐκ τῆς ἐπιγραφῆς Τοπλοῦ². Διὰ τῆς μεσολαβήσεως τῶν Ρωμαίων ἀναθέντων τὴν ἐκδίκασιν τῆς ὑποθέσεως εἰς τοὺς Μάγνητας τοὺς πρὸς Μαιάνδρῳ, οἱ Ἱτάνιοι εὗρον τὸ δίκαιον καὶ ἀνεκτήσαντο τὸ ἱερόν μετὰ τοῦ 138 καὶ 132 π. Χ. Ὡστε ἀκριβέστερον ἢ ἡμετέρα ἐπιγραφὴ πρέπει νὰ τεθῇ μετὰ τοῦ 145 καὶ τοῦ 138 (ἢ 132), ὅτε ἠναγκάσθησαν ὑπὸ τῶν Ρωμαίων διὰ τῆς διαιτησίας τῶν Μαγνήτων νὰ τὸ ἀφῆσωσιν εἰς τοὺς Ἱτανίους, ἂν, ἐννοεῖται, δεχθῶμεν ὡς βεβαίαν τὴν ἀνάθεσιν τῆς ἐπιγραφῆς ὑπὸ τῶν Ἱεραπυτνίων. Κατ' αὐτὸν τὸν τρόπον ἐξηγοῦνται κάλλιστα καὶ τὰ ἀνακαινιστικὰ ἔργα ἐν τῷ ἱερῷ, ὅπως περιγράφονται ἐν τῇ ἐπιγραφῇ. Εἶναι δηλ. λίαν φυσικόν, ὅτι οἱ Ἱεραπύτνιοι εὐτυχοῦντες μετὰ τὴν καταστροφὴν τῆς Πραισοῦ καὶ καταλαβόντες διὰ πρώτην φορὰν τὸν περίπυστον ναὸν τοῦ Δικταίου Διὸς ἠθέλησαν νὰ δηλώσωσι τὴν κυριότητα καὶ προστασίαν ἐν αὐτῷ δι' ἔργων ἐξωραϊστικῶν, οἷα τὰ ἀναφερόμενα ἐν τῇ ἐπιγραφῇ.

Ἐνταῦθα θεωρῶ εὐκαιρον νὰ σημειώσω ὅτι καὶ

¹ Ἴδε περὶ τούτου Blass Kret. Inschriften ἐν τῷ προλόγῳ καὶ πολλάχου τοῦ βιβλιαρίου.

² Halbherr Museo Italiano III σελ. 570 στιχ. 85-86

ή κολοβή ἐπιγραφὴ ἢ εὐρίσκομένη ἐν τῇ ἐκκλησίᾳ τοῦ Ἀγ. Νικολάου παρὰ τὸ Παλαιόκαστρον ἢ περιέχουσα συνθήκην Κνωσίων καὶ Ἱεραπυτνίων¹ θὰ ἔκειτο ἐν τῷ Δικταίῳ Ἱερῷ, καὶ θὰ ἀνετέθη αὐτόθι καθ' ὃν χρόνον οἱ Ἱεραπυτνιοὶ ἴσχυον ἐν τῷ Δικταίῳ, οὕτω δὲ ἐξηγεῖται καὶ πῶς εὐρέθη ἢ ἐπιγραφὴ αὕτη εἰς τὸ μέρος τοῦτο τόσον μακρὰν τῆς Κνωσοῦ οὐχὶ δὲ τόσον πλησίον πρὸς τὴν Ἱεραπυτναν.

Β'. Ἐπιγραφὰὶ Λατοῦς πρὸς Καμάρα.

Αἱ κατὰ τὰ τελευταῖα ἔτη γενόμεναι οἰκοδομικαὶ ἐργασίαι ἐν Ἀγ. Νικολάῳ Μιραμπέλλου, μάλιστα ἀφ' οὗ μετεκομίσθη ἐνταῦθα ἡ ἑδρα τῆς Νομαρχίας Λασιθίου, ἐγένοντο αἰτία τῆς εὐρέσεως ἀρχαιότητων ἐπιγραφῶν ἐν τῇ πολίχνῃ ταύτῃ, ἥτις ἀκριβῶς κατέχει τὴν θέσιν τῆς ἀρχαίας πόλεως, ἥτις ἔφερε τὸ ὄνομα *Λατὼ πρὸς Καμάρα* καὶ μεταγενέστερον ἀπλῶς *Καμάρα*². Τὰς ἐπιγραφὰς ταύτας μετὰ πολλῆς ἐπιμελείας συλλέγουσιν οἱ φιλόμουσοι καὶ φιλόαρχαιο κύριοι Μανοῦσος Συγγελάκης ἱατρός καὶ Ἀντων. Σήφακας νομάρχης, πρὸς οὓς καὶ πολλοὶ ὀφείλονται χάριτες διὰ τὸν ὑπὲρ τῶν ἀρχαίων ἐν γένει κειμηλίων ἀξιεπαινον αὐτῶν ζήλον. Αἱ πλεῖστα τῶν ἐπιγραφῶν τούτων εὐρίσκονται ἤδη εἰς τὸ Μουσεῖον τοῦ Ἡρακλείου. Αἱ νέαι αὗται ἐπιγραφὰὶ προστιθέμεναι εἰς τὰς κατὰ τὰς τελευταίας δύο δεκαετηριδας εὐρεθείσας ἐπιγραφὰς τῆς Λατοῦς τὰς δημοσιευθείσας ὑπὸ τῶν Ἱταλῶν ἀρχαιολόγων αὐξάνουσι τὸν ἀριθμὸν αὐτῶν εἰς τοιοῦτον τρόπον, ὥστε, πρᾶγμα παράδοξον διὰ μικρὰν πόλιν οἷα ἦτο ἡ Λατὼ, ἡ πόλις αὕτη ἔρχεται ἤδη δευτέρα (μετὰ τὴν Γόρτυνα) κατὰ τὸ πλῆθος τῶν ἐπιγραφῶν ἐν Κρήτῃ.

Τὸ πλεῖστον μέρος τῶν ἐπιγραφῶν τῆς Λατοῦς ἀνήκει εἰς τὸν 6' π. Χ. περίπου αἰῶνα μὲ μικρὰν διαφορὰν χρόνου πρὸς τὰ ἄνω ἢ πρὸς τὰ κάτω. Τοῦτο σημαίνει ὅτι μάλιστα κατὰ τὴν ἐποχὴν ταύτην ἤκμασεν ἡ πόλις παρευδοκίμησασα τὴν μεσόγειον Λατὼ (Λατὼ Ἑτέρα) τὴν ἐν τῇ θέσει Γουλι³ παρὰ

¹ Halbherr Museo Italiano III ἀριθ. 36.

² Περὶ τῆς πόλεως ταύτης καὶ τῆς ἄλλης ὁμωνύμου παρὰ Svoronos Numismat. de la Crète σελ. 217 καὶ ἐξῆς.

³ J. Demargne εἰς τὸ Bulletin de Corresp. Hell 1901 σ. 282 καὶ ἐξῆς, 1903 σελ. 206 καὶ ἐξῆς.

τὴν Κριτσάν κειμένην, μεθ' ἧς ἄλλως ἀπετέλει μίαν πολιτείαν καὶ ἐν κοινόν, οἱ δὲ κάτοικοι ἀμφοτέρων ἀδιακρίτως ἐκαλοῦντο *Λάτιοι*.

2. Τεμάχιον πλακὺς ἐξ ἐγχωρίου φαιῶς τιτανολίθου σκληροῦ. Εἶναι ἐλλιπὴς πανταχόθεν πλὴν μικροῦ μέρους εἰς τὴν ἄνω πλευράν· σωζ. ὕψος 0,32, πλάτος 0,20, πάχος τῆς πλακὺς 0,09. Ὑψ. τῶν γραμμάτων τῆς μὲν ἐπικεφαλίδος 0,025, τῶν δὲ λοιπῶν 0,018 πλὴν τοῦ Ο καὶ Θ τὰ ὅποια εἶναι μικρότερα.

Α Γ Α Θ

Δ Α Μ Ο Σ Θ Α

Α Υ Τ Ω Ι Ε Υ Ν Ο Μ

Ο Ι Τ Ο Ν Ν Α Ο Ν Κ Α Ι

5 Η Σ Α Ν Α Ρ Ι Σ Τ Ο Δ

Σ Υ Μ Α Χ Ω Ε Υ Φ Α

Σ Ι Β Ε Τ Ι Ο Σ Κ Α Λ Λ Ι Σ

Υ Τ Ι Μ Ω Μ Ι Κ Ο Σ Κ Α

Σ Τ Α Ν Δ Ρ Ο Σ

10 Ι Ο Δ Ω Ρ Ω Ο

Τ Α

Ἀγαθ[αί] τύχαι

[Ἀριστό]δαμος Θ[α]ρ[συμάχ]ω

[καὶ ἁ σὺν] αὐτῷ: Εὐνομ[ία]

. . . ὦ: τὸν νῦν καὶ [τὸ ἄγαλ-]

5 [μα ἐποί]ησεν. Ἀριστόδ[αμος]

[Θαρ]συμάχω, Εὐφ[αμος] . . .

. . . Σιβέτιος, Καλλίσ[τρατος]

[Πολ]υτίμω, Μίκ[ος] Κ[α]. . .

[Ἀρί]στανδρος

10 . . . οδώρω

. τλ.

Τὸ σχῆμα τῶν γραμμάτων (Α Σ, Ν) καὶ τὰ μικρότερα Ο. Ω. Θ δεικνύουσι τὸ δεύτερον ἡμισυ τοῦ δευτέρου π. Χ. αἰῶνος.

Ἡ ἐπιγραφὴ εἶναι τοῦ συνήθους καὶ γνωστοῦ ἐξ ἄλλων ἐπιγραφῶν τῆς Λατοῦς ἀναθηματικοῦ εἶδους μετὰ τῆς ἐπικεφαλίδος *ἀγαθαὶ τύχαι*. Ὁ τύπος τῶν ἐπιγραφῶν τούτων εἶναι· ὁ δεῖνα ἐπωνυμὸς κόσμος μετὰ τῶν ἄλλων συγκόσμων ἐποίησαν (ἢ ἐπεμελήθησαν) τὸν νῦν ἢ τὸ ἄγαλμα τῇ δεῖνι θεότητι καὶ ἔπονται τὰ ὀνόματα πάντων τῶν κόσμων προτασσομένου τοῦ τοῦ ἐπωνύμου κόσμου. Ἀναφέρεται ἐν ἀρχῇ καὶ τὸ γένος, ἐξ οὗ κατάγονται οἱ ἀναγραφόμενοι κόσμοι, πλὴν τῆς προκειμένης ἐπιγραφῆς, ἐν ᾗ δὲν ἀναγράφεται.

Στιχ. 1. [Ἀριστό]δαμος Θα[ρσυνάχω]. Ἡ συμπλήρωσις τῶν ὀνομάτων εἶναι ἀσφαλῆς γενομένη ἐκ τοῦ 4 καὶ 5 στίχου, ὅπου ἐπαναλαμβάνεται τὸ ὄνομα τοῦ πρώτου κόσμου καὶ τὰ δύο χωρία συμπληροῦσιν ἄλληλα. Ἐκ τῆς συμπληρώσεως ταύτης εὐρίσκεται κατὰ μεγίστην προσέγγισιν καὶ τὸ πλάτος τῆς πλακῆς τὸ ὅποιον ἦτο τόσον, ὥστε ἔχωρει 18-20 γράμματα καὶ τοῦτο διευκολύνει τὴν συμπλήρωσιν καὶ τῶν λοιπῶν στίχων.

Στιχ. 2. [καὶ ἅ σὺν] αὐτῶι Εὐνομία. Οὕτω συμπληρῶ τὸν στίχον τοῦτον. Εἶναι δὲ Εὐνομία τὸ συμβούλιον, ὁ σύλλογος τῶν κόσμων. Πῶς ἤχθῃν εἰς τὴν συμπλήρωσιν καὶ ἐρμηνεῖαν ταύτην ἐξηγοῦμαι ἀμέσως. Ἡ λέξις Εὐνομία εὐρηται καὶ εἰς ἐπιγραφὴν τῆς ιδίας πόλεως Λατοῦς δημοσιευθεῖσαν ὑπὸ Mariani¹, ἐν ᾗ λέγεται ὅτι οἱ σὺν Αὐτίωνι (κόσμοι) ἔθεσαν ναὸν τῇ Κύπριδι Εὐνομίας προπάρουθεν, ὅπου ὁ κ. Mariani τὴν Εὐνομίαν ἐρμηνεύει ὡς Palazzo di Giustizia, Δικαστήριον ἢ ἄλλον τινὰ τόπον καλούμενον Εὐνομίαν. Ἐπειτα ἡ λέξις Εὐνομία εὐρηται εἰς ἐπιγραφὴν Ἰστρωνος (γειτονικῆς πόλεως τῆς Λατοῦς) δημοσιευθεῖσαν ὑπὸ Halbherr² οὕτως

Δαμάτριος Κίλικος καὶ ἅ σύ[νβιος]
α]ὐτῶ Εὐνομία ἐπὶ τῷ ἀφιδρύματι τὸν ναὸν
τῷ Ἀρεος καὶ τᾷς Ἀφροδίτας ἐποίησαν κτλ.

καὶ ἔπονται τὰ ὀνόματα τῶν κόσμων.

Εἶναι, πιστεύω, προφανές ὅτι δὲν ἔχει τόπον ἐν ταῦθα ἡ γυνὴ τοῦ πρωτοκόσμου, οὐδὲ ἀρμόζει εἰς τόσον ἐπίσημον πρᾶξιν, ἣν οἱ ἄρχοντες τῆς πόλεως ἐκτελοῦσιν ἐν ὀνόματι αὐτῆς καὶ ὑπὸ τὴν ἐπίσημόν των ιδιότητα νὰ ἀναμειγνύηται τὸ ὄνομα γυναικός. Διὰ τοῦτο εἶχον τὴν ιδέαν, ὅτι ἡ συμπλήρωσις τοῦ κ. Η. δὲν ἦτο εὐστοχος. Τὴν ιδέαν μου ταύτην ἐνίσχυσεν ἔτι μᾶλλον ἡ νέα παραβολή, ἣν ἔκαμα τῆς ἐπιγραφῆς σταλείσης ἐκ Καλοῦ χωρίου, ὅπου εὐρίσκετο ἀκόμη, εἰς τὸ Μουσεῖον Ἡρακλείου ὑπὸ τοῦ κ. Νομάρχου. Παρατήρησα, ὅτι δὲν ὑπῆρχε χώρος ἐπαρκῆς διὰ τὸ σύμβιος καὶ ὅτι μετὰ τὴν πρόθεσιν σὺν ὑπῆρχεν ἀρχαίῳθεν μικρὰ φθορὰ τοῦ λίθου εἰς τὸ τέλος τῆς πρώτης γραμμῆς καὶ ὅτι τὸ

μέρος τοῦτο ἀφῆκεν ὁ χαράκτης χωρὶς νὰ τὸ χρησιμοποίησιν διὰ νὰ μὴ ἀναγκασθῇ νὰ ἀποξέσῃ ὀλόκληρον τὴν ἄλλην ἐπιφάνειαν τῆς πλακῆς, ὥστε ἀσφαλῶς ἡ ἐπιγραφὴ εἶχεν οὕτως

Δαμάτριος Κίλικος καὶ ἅ σὺν
αὐτῶ Εὐνομία ἐποίησαν κτλ.

Εἰς ἐμὲ μετὰ τὰ ἀνωτέρω οὐδεμία ἀμφιβολία μένει ὅτι Εὐνομία εἶναι ὁ Σύλλογος τῶν κόσμων καὶ ὃς κατ' ἐπέκτασιν καὶ τὸ οἶκημα, ἐν ᾧ συνήρχοντο πρὸς σύσκεψιν καὶ ἐκπλήρωσιν τῶν ἄλλων καθηκόντων οἱ Κόσμοι, τὸ Ἀρχεῖον ἢ Πρυτανεῖον, ἡ δευτέρα δὲ αὕτη σημασία ἀρμόζει εἰς τὴν ἐπιγραφὴν τὴν δημοσιευθεῖσαν ὑπὸ τοῦ κ. Mariani.

Ἡ ἀνακάλυψις αὕτη (ἥς τὴν ὀνομάσωμεν οὕτως) ἔχει σπουδαιότητα ὅχι μόνον, διότι πρώτην ἤδη φοράν ἐξακριβοῦται ἡ σημασία τῆς λέξεως ἐπὶ τόσον συγκεκριμένης καὶ εἰδικῆς σημασίας πολιτικῆς, ἀλλὰ διότι λύει καὶ ἐν ἄλλο ἀκόμη ζήτημα πολὺ ἀμφισβητηθὲν μέχρι τοῦδε ὑπὸ τῶν ἀσχοληθέντων περὶ τὸ Κρητικὸν πολίτευμα. Τὸ ζήτημα αὐτὸ εἶναι τίνες ἦσαν οἱ *πρεῖγιστοι ἐπὶ Εὐνομίας* οἱ ἀναφερόμενοι ἐν τῇ γνωστῇ μεγάλῃ συνθήκῃ Ὀλουντίων καὶ Λατίων ἐν στίχῳ 35¹. Ὁ Hoeck², ὁ Semenoff³, ὁ Cicotti⁴, ὁ Deiters⁵ ἄλλοι ἄλλως ἐρμηνεύουσιν· οἱ πλεῖστοι θεωροῦσιν αὐτοὺς ὡς δικαστάς τινας ἢ ἄρχοντας εἰδικῆς δικαιοδοσίας, ἐν ᾧ διὰ τῆς ἐξακριβώσεως τῆς σημασίας τῆς Εὐνομίας ἤδη ἐξάγεται ὅτι οὐδὲν ἄλλο ἦσαν ἢ οἱ πρεσβύτατοι (ἢ προϊστάμενοι) τῶν κόσμων. Εἶναι μάλιστα κατ' ἐμὲ πιθανὸν ὅτι ἡ φράσις *πρεῖγιστοι οἱ ἐπὶ Εὐνομίας* δὲν παρεδόθη ὀρθῶς, διότι ἐκ μὲν τοῦ λίθου τῆς Ἐνετίας, ὃν ἐξέδωκεν ὁ Comparetti λείπουν αἱ λέξεις αἱ πρὸ τῆς Εὐνομίας, αἱ δὲ ἄλλαι δημοσιεύσεις στηριζόμεναι ἐπὶ τοῦ κατὰ τὸ 1623 κυκλοφορήσαντος μοναδικοῦ φύλλου (Flugblatt), τὸ ὅποιον εἶναι γνωστὸν ὅτι ἔγεμε σφαλμάτων, δὲν δύνανται νὰ ἔχωσι τὸ ἀπαιτούμενον κύρος, δι' ὃ

¹ C.I.G. 2554 Comparetti Museo Italiano I 1885 σελ. 141 καὶ ἐξῆς. Blass 5075. Deiters de Cretensium titulis σελ. 27 καὶ ἐξῆς.

² Hoeck Creta III σελ. 93 καὶ ἐξῆς.

³ Semenoff antiquitates Cret. σελ. 83 καὶ ἐξῆς.

⁴ Cicotti Instit. Cret. σελ. 108-109.

⁵ Deiters ἐνθα καὶ ἀνωτέρω σελ. 47.

¹ Mariani Antichità Cretesi in Monumenti antichi dei Lincei VI σελ. 275.

² Museo Italiano III ἀριθ. 55.

δὲν θεωρῶ ἀπίθανον ἐν τῷ λίθῳ νὰ ἔκειτο οἱ *πρεῖ-
γιστοὶ οἱ ἐξ Εὐνομίας*.

Τελευταῖον εὐρίσχω τὴν λέξιν ἐν ἐπιγραφῇ Ἀ-
πτέρας δημοσιευθεῖσαν ὑπὸ Haussoulie¹, ἀλλὰ
καὶ ἐνταῦθα, ὡς πιστεύω, ἀγνώριστον καὶ διεφθα-
μένην ἐξ ἐσφαλμένης ἀναγνώσεως ἢ κακῆς συμ-
πληρώσεως. Ἡ ἐπιγραφὴ εἶναι κολοβή, ἀλλὰ εἶ-
ναι φανερόν ἐν τούτοις, ὅτι εἶναι ἀναθηματικὴ καὶ
ἀναφέρονται μὲν ὀνόματα κόσμων ὕστερον δὲ ἀκο-
λουθεῖ κατὰ Haussoulie *μέστω ἐπὶ τ. Εὐνομίῳ*.
Δυστυχῶς νομίζω ὅτι ἡ ἐπιγραφὴ αὕτη μετὰ τῶν
πλείστων ἄλλων τῆς Ἀπτέρας ἀπώλετο καὶ διὰ
τοῦτο εἶναι πλέον ἴσως ἀδύνατον νὰ εὐρεθῇ τὸ ὀρ-
θόν, πάντως ὅμως ἐγὼ πιστεύω ὅτι καὶ ἐδῶ ἐπρό-
κειτο περὶ Εὐνομίας ἐπὶ τοῦ Συλλόγου τῶν κό-
σμων. Ἰσως ὁ λίθος εἶχε *μέστω ἐπὶ τῆς Εὐνομίας
τῶν* . . .

Ἐχομεν ἄρα Εὐνομίαν δηλοῦσαν τὸν Σύλλογον
τῶν κόσμων ἐν Λατοῖ, Ἰστρῶνι καὶ Ὀλοῦντι, καὶ
τὸ πρᾶγμα εἶναι εὐεξήγητον διὰ τὰς πόλεις ταύ-
τας, διότι αὗται τυγχάνουσιν ὁμοιοί. Ἄν ὅμως ἡ
ἢ εἰκασία ἡμῶν καὶ διὰ τὴν ἐπιγραφὴν Ἀπτέρας
εἶναι ὀρθή, τότε ἡ χρῆσις τῆς λέξεως ἐπὶ τῆς ση-
μασίας ταύτης εὐρίσκεται καὶ εἰς τὴν δυτικὴν Κρή-
την καὶ ἔπεται ἐκ τούτου ὅτι εἶχε μεῖζονα τὴν διά-
δοσιν. Καὶ ταῦτα μὲν ὅσον ἀφορᾷ τὴν τοπικὴν ἑκ-
τασιν, χρονικῶς ὅμως δὲν δυνάμεθα νὰ εἰπώμεν
ἄλλο τι ἢ ὅτι ἐπεκράτει περὶ τὸν δεῦτερον π. Χ.
αἰῶνα, διότι πᾶσαι αὗται αἱ ἐπιγραφαὶ ἀνήκουσι
περίπου εἰς τὴν περίοδον ταύτην, δὲν δύναται δέ
τις οὔτε νὰ βεβαιώσῃ ἀλλ' οὔτε καὶ νὰ ἀρνηθῇ τὴν
χρῆσιν αὐτῆς πρότερον ἢ ὕστερον. Αὐτὸ μέλλει
ἴσως νὰ ἐξακριβωθῇ, ἐὰν εὐρεθῶσιν νέα ἐπιγραφικὰ
κείμενα.

Πῶς ἡ λέξις Εὐνομία προσέλαβε τὴν ἰδιόζουσαν
αὐτὴν σημασίαν ἐν Κρήτῃ δὲν εἶναι τόσον εὐκόλον
νὰ εὐρωμεν. Πρέπει τις μόνον νὰ ἐνθυμῇται ὅτι τὸ
πολίτευμα τῶν Κρητικῶν πόλεων ἦτο καθαρῶς δω-
ρικόν, καὶ ὅτι ἡ εὐνομία παρὰ Δωριεῦσιν ἐθεωρεῖτο
ἢ βᾶσις καὶ ἡ κρητὶς τῆς εὐκοσμίας καὶ τῆς κα-
λῆς διοικήσεως τῆς πολιτείας. Εἶναι γνωστὸν ὅτι
ὁ Τυρταῖος ὁ κατ' ἐξοχὴν ποιητὴς τοῦ δωρικοῦ κό-
σμου τοῦ πολιτεύματος ἐκάλεσε τὸ πολιτικὸν ποί-
ημα, ὃ ἐποίησεν ἐν καιρῷ πολέμου πρὸς τοὺς Μεσ-

¹ Bull. de Corresp. Hell. III σελ. 436. Blass 4949.

σνήους καὶ πολιτικῶν διαστάσεων καὶ ἐρίδων ἐν
τῇ πολιτείᾳ τῆς Σπάρτης *Εὐνομίαν*¹. Ἡ λέξις ὅθεν
εἶχε πολιτογραφηθῇ τρόπον τινὰ ὑπὸ τῶν Δωριέων
δηλοῦσα τὴν εὐκοσμίαν τοῦ πολιτεύματος παρ' αὐ-
τοῖς, δι' ὃ δὲν θεωρῶ παράδοξον, ὅτι εὐρίσκεται ἐν
Κρήτῃ καὶ μάλιστα ἐπὶ τῆς εἰδικῆς αὐτῆς σημα-
σίας, ὅπου Δωριεῖς ἦσαν οἱ ἐλεύθεροι πολῖται καὶ
δωρικὴ ἢ διάταξις τῆς πολιτείας.

Στιχ. 3. Λείπουν ἐκ τῆς ἀρχῆς τοῦ στίχου
τρία ἢ τέσσαρα γράμματα. Δύναται ὅθεν νὰ γίνη
ἢ συμπλήρωσις ΤΑΙ (ἢ ΤΩΙ) ΘΕΩΙ, ἢ ἂν θέλωμεν
νὰ ὑπάρχῃ τὸ ὄνομα ὠρισμένης θεότητος ἴσως δυ-
νάμεθα νὰ συμπληρώσωμεν κάλλιον [ΛΑΤ]ΩΙ ἢτοι
τὸ ὄνομα τῆς ἐπωνύμου τῆς πόλεως θεᾶς.

Στιχ. 4-9. Ἐκ τῶν ἀναγραφόμενων κυρίων
ὀνομάτων τὸ μὲν Πολύτιμος εἶναι σύνηθες ἐν Λα-
τοῖ² καὶ ἐν Ἰστρῶνι εὐρηται³. Τὸ Ἀρίστανδρος
εὐρηται καὶ εἰς ἄλλην ἐπιγραφὴν Λατοῦς⁴.

Πόσοι ἦσαν οἱ κόσμοι οἱ ἀναγραφόμενοι ἐν τῇ
ἐπιγραφῇ δὲν γνωρίζομεν, διότι ἡ ἐπιγραφὴ κάτω
εἶναι ἐλλιπής. Πάντως τοῦλάχιστον ἐπτά.

Μετὰ τὸ Εὐφραμος ἐν τῷ πέμπτῳ στίχῳ ἤκο-
λουθεῖ τὸ ὄνομα τοῦ πατρὸς καὶ ὕστερον ἔρχεται
καὶ ἄλλο ὄνομα κατὰ γενικὴν ἢτοι τὸ τοῦ πάππου
τοῦτο θὰ ἐγίνετο πρὸς διάκρισιν ἀπὸ ἄλλου ὁμο-
νύμου.

3. Τμήμα μεγάλης στήλης ἐκ τοῦ αὐτοῦ ἐγ-
χωρίου φαιῦς τιτανολίθου σκληροῦ. Σῶζεται μό-
νον ἡ πρὸς δεξιὰν πλευρὰ ἐν μέρει, εἶναι δὲ ἐλλι-
πὴς ἄνω καὶ κάτω καὶ ἀριστερά· σωζ. ὕψος 0,23,
πλάτος 0,18, πάχος 0,16. Τὸ ὕψος τῶν γραμμά-
των εἶναι ἐν ἑκατοστὸν πλὴν τοῦ 0 καὶ 0 τὰ ὁποῖα
εἶναι μικρότερα.

ΤΙ Σ Α Ι Α Ι
Α Σ Ο Ν Ε Σ Τ Α Ν
Υ Δ Α Φ Ν Α Σ
Υ Τ Ο Ν Ε Π Ι Τ Ο
Ν Π Ο Τ Α Μ Ο Ν
Τ Α Σ Δ Ε Π Ο Τ Ο
Ο Ν Α Φ Ρ Ο Δ Ι Σ Ι Ο Ν

5

¹ Christ: Gesch. der griech. Litteratur 85 (εἰς τὸ Hand-
buch τοῦ Iwan Müller). Ἀριστοτ. Πολιτ. Ζ σελ. 207. Παισα-
νίου IV. 18.

² Blass 5078, 5076, 5106, 516.

³ Blass 5056.

⁴ Blass 5149.

ΧΟΝΤΕΣΚΗΣΤΑΝ
ΕΡΙΒΑΣΙΝΚΗΣΑΡΧΕ
10 ΑΝΤΑΚΑΙΛΑΣΟΝΠΥΡ
ΑΤΑΝΚΡΗΣΑΝ
ΕΤΙΣΕΣΚΑΡΥΜΑΣΕΣ
ΣΔΟΡΘΟΝΝΑΝΕΠΙΤ.
ΣΑΝΔΙΑΤ

..... τις αἰ αἰ
..... ασον ἐς τὰν
..... υ δάφνας
..... υτον ἐπὶ τὸ
5 ν ποταμὸν
..... τὰς δὲ ποτό
..... ον Ἀφροδίσιον
..... χοντες κήσαν
..... ερίβασιν κήσαρχε
10 αντα καὶ [ν]ῆσον Πυρ-
..... ατὰν Κρήσαν
..... πέτις ἐς Καρύμας ἐς
..... ς Δορθόνναν ἐπὶ τ
..... σαν δὲ Ἀτ.....

Ἡ στήλη περιεῖχεν ὄρια πόλεων τῆς Ἀνατολικῆς Κρήτης. Καὶ ὁ μὲν στίχος 1-11 εἶναι ἀπὸ τοὺς ὅρους τῆς Λατίων χώρας καὶ Λατίων καὶ Ὀλοντίων, τὰ δὲ ἀπὸ τοῦ στίχου 12 καὶ κάτω εἶναι ἀπὸ τοὺς ὅρους Ἰτανίων καὶ Ἱεραφυτνίων, ὅπως εἶχον ὁρισθῇ διὰ συνθηκῶν μεταξὺ τῶν δύο πόλεων αὐτῶν καὶ σώζονται εἰς τὰς γνωστὰς συνθήκας Λατίων καὶ Ὀλοντίων ἀφ' ἑνὸς καὶ Ἰτανίων καὶ Ἱεραφυτνίων ἐξ ἄλλου¹. Τὸ παρὸν ὅμως κείμενον περιεῖχε κατὰ τοὺς στίχους 10 καὶ 11 καὶ μέρη τινὰ μὴ εὐρισκόμενα εἰς τὰ γνωστὰ ἤδη κείμενα τῶν συνθηκῶν.

Παραβάλλοντες τὸ ἡμέτερον κολοβὸν κείμενον πρὸς τὰ γνωστὰ ἤδη πληρέστερα κείμενα πρέπει νὰ τὸ συμπληρώσωμεν οὕτως:

Α'. Στιχ. 1-11.

[καὶ περιαμπέ]τις αἰ αἰ [στεφάναι κῆς τὰν Δανάπαρ-
ξον καὶ τὰν Αἴγυ-
ρον αἰ αἰ στεφάναι κῆς Παμφυρί]ασον ἐς τὰν [ὁδὸν τὰν
δημοσίαν

¹ Τὰ ὄρια τῆς χώρας Λατίων καὶ τὰ μεταξὺ Λατίων καὶ Ὀλοντίων εὐρηγνται ἐν τῇ συνθήκῃ C.I.G. 2554 καὶ Museo Italiano I. 141 καὶ ἐξῆς καὶ Blass 5075. Τὰ δὲ τῶν Ἰτανίων καὶ Ἱεραφυτνίων (πρότερον δὲ Δραγμίων καὶ Πραισίων). C.I.G. 2561 καὶ Museo Italiano III 570 καὶ ἐξῆς (Ἐπιγραφή Τοπλοῦ).

κῆς τὸν Ἐπαθέντα κατὰ ῥάχιν ἐς Σ]υδάφνας [τῆς ἄνω
καὶ κατὰ πο-
ταμὸν ἐς Κορδωίλιν καὶ ἂν ῥάχιν ἐς Λαγονάπ]υτον ἐπὶ
τὸ [ἄντρον
καὶ Καλλιόρασον ἐπὶ τὸ ἄντρον κῆς Μεταλλάπυτον ἐπὶ
τὸ]ν ποτα-
μὸν [κῆν τὸν ῥόον ἐπὶ τὸ Στιώτιον καὶ τῷδ' ἂν ῥάχιν
ἐπὶ τὸν Ἀ-
χάμιντα] τὰς δὲ ποτό... [ἀπὸ θαλάσσης ἐς Πλυ-
μῶνα ἄρ ῥάχιν
ἐπὶ τὸ ἀρχαῖ]ον Ἀφροδίσιον [καὶ τουτῷ ὡς τῷ Δερεω-
θηνῷ τῷ τεμέ-
νεος οἱ ὄροι οἱ ἐς τὸν βόρειαν ἔχ]οντες κῆς τὰν [Αἰρε-
σπῶ, κῆς τὰν
Πρυμνίτισσαν κῆπὶ τῆς Καλουάκκας τὰν πε]ρίβασιν
κῆς Ἀρχε[λάκ-
καν ἐς τὰν Δηράδαν ἐπ' ἀρτίων πρίνων, κῆς τὸν Ἀχά-
μ]ιντα καὶ [ν]ῆσον
Πυρ... α τὰν Κρήσαν (χωρὸς κενός)

Β'. Στιχ. 12 14.

[Ὡς ὁ Σέδαμνος περιαμπ]έτις ἐς Καρύμας [καὶ πέραν
ἐς τὰν στεφά-
νιν καὶ ὡς ὁ στεφάναι περιάμπαξ ἐς ὁρθὸν ἐ]ς Δορθόν-
ναν ἐπὶ τὸν [λάκ-
κον, καὶ ὡς ὁ ὁδὸς ποτὶ μεσαμβρίαν τὰν ὁδὸν τὰν ἄγω-
σ]ιν (δι') Ἀτρ[ῶ-
να.....]

Τὸ ἡμέτερον κείμενον παρουσιάζει διαφορὰς τι-
νας ἀπὸ τῶν γνωστῶν πληρεστέρων κειμένων τὰς
ὁποίας δεόν νὰ σημειώσωμεν.

Στιχ. 3. Ὑπάρχει [Σ]υδάφνας ἀντὶ τοῦ Συά-
φνας τὸ ὁποῖον φέρεται εἰς τὸ Corpus 2554 κατὰ
τὸν Boeck στηριζόμενον πάντοτε εἰς τὴν παλαιὰν
πλήρη σφαλμάτων ἔκδοσιν τοῦ Ἑνετικοῦ φύλλου.
Εἰς τὸν λίθον τῆς Ἑνετίας, ὃν ἐδημοσίευσεν ὁ Com-
paretti¹ δὲν σώζεται τὸ μέρος αὐτό. Ὡστε μένει
ἄδηλον ποῖον εἶναι τὸ ὁρθὸν τὸ Συάφνας ἢ Συδά-
φνας, τὸ δεύτερον ὅμως ἔχει ὑπὲρ ἑαυτοῦ τὸ κύρος
τοῦ λίθου, ἐνῶ τὸ πρῶτον μένει μετέωρον.

Στιχ. 6. τὰς δὲ ποτό. Εἰς τὸ ἀντίστοιχον μέρος
τῶν πληρεστέρων κειμένων κεῖται ὄροι Λατίων
πορτὶ Βολοντίος, ὥστε εἰς τὸ ἡμέτερον κείμενον θὰ
ἔκειτο ἴσως τὰς δὲ (χώρας) πατὶ Βολοντίος ὄροι
οἶδε ἢ τι τοιοῦτον, γίνεται δηλ. διὰ τῆς φράσεως

¹ Museo Italiano I. 141 καὶ ἐξῆς.

ταύτης μετάβασιν ἀπὸ τῆς ἀναγραφῆς τῶν ὄρων τῆς χώρας τῶν Λατίων πρὸς τὴν ἀναγραφὴν τῶν ὄρων μεταξύ Λατίων καὶ Βολοντίων.

Στίχ. 10-11. [Ἀχάμ]αυτα καὶ [ν]ᾶσον Πυρ... Τὰ πληρέστερα κείμενα, τοῦλάχιστον τὸ ἀρχαῖον Ἑνετικόν, διότι τὸ τοῦ Comparetti εἶναι ἐλλιπὲς κατὰ τὸ μέρος τοῦτο, τελειώνει εἰς τὸ Ἀχάμαντα. Ἀλλὰ τὸ ἡμέτερον κείμενον εἶχε καὶ ἄλλο μέρος, τὸ ὁποῖον πιθανώτατα ἀνέφερε καὶ νῆσον Πυρ... ἢ νήσους. Ὅτι αἱ πόλεις Λατῶ καὶ Ὀλοῦς εἶχον καὶ νήσους λέγεται ῥητῶς ἐν τῇ ἀρχῇ τῆς συνθήκης στίχ. 5-9 προῦρια ἢ νήσους καταλαμβάνηται¹. Καὶ ἡ μὲν Λατῶ θὰ κατεῖχε τὰς νήσους τὰς ἐν τῷ σημερινῷ λιμένι τοῦ Ἀγίου Νικολάου, αἱ ὁποῖαι εἰς τοὺς Ἑνετικούς χάρτας σημειοῦνται ὡς νῆσοι τοῦ Ἀγ. Ἀντωνίου², ἡ δὲ Ὀλοῦς τὴν νησίδα Σπιναλόγγαν³ καὶ τὴν συνεχομένην τῇ ἀρχαίᾳ πόλει χερσόνησον (νησὶ τοῦ Πόρου) καὶ τὴν Κολοκύθαν. Ἡ ἐν στίχῳ 11 ἀναφερομένη Κρῆσσα εἶναι ἀμφίβολον, ἂν εἶναι ὄνομα νήσου ἢ ἄλλη τις τοποθεσία.

Στίχ. 12. [περιαμπ]έις ἐς Καρύμας. Εἰς τὸ πληρέστερον κείμενον τοῦ Τοπλοῦ κεῖται κατ'ἐπανάληψιν ὡς ὁ Σέδαμνος ἐς Καρύμας, ὥστε εἰς τὸ ἡμέτερον κείμενον θὰ ἔκειτο ὡς ὁ Σέδαμνος περι-αμπέις ἐς Καρύμας.

Στίχ. 13. ἐς Δορθόνναν. Εἰς τὸ κείμενον Τοπλοῦ καὶ εἰς τὰ τρία χωρία, ὅπου ἐπαναλαμβάνεται στερεοτύπως ἡ φράσις, κεῖται ἐς Δορθάννας· φαίνεται ὅθεν ὅτι ἡ διαφορά ὀφείλεται εἰς ἀβλεψίαν τοῦ ἡμετέρου χαρακτοῦ.

Στίχ. 14. [ἄγω]σαν δι' Ἀτ[ρῶνα]... Τὸ κείμενον Τοπλοῦ ἔχει τὰς ἀγώσας δι' Ἀτρῶνα.

Μετὰ τὴν ἀνακάλυψιν τοῦ Δικταίου Ἱεροῦ ἐπὶ τῶν ἐρειπίων τῆς προϊστορικῆς πόλεως τοῦ Παλαικάστρου δὲν εἶνε δύσκολον, νομίζω, νὰ χαράξωμεν κατὰ προσέγγισιν τὰ ὅρια τῆς χώρας Ἱτανίων καὶ Ἱεραφυτνίων, ὡς ὠρίζοντο ἐν τῇ ἐπιγραφῇ Τοπλοῦ, ἔχοντες δεδομένα ἐξ αὐτῆς τὰ δύο παραθαλάσσια

¹ Νῆσοι Λατοῦς ἀναφέρονται καὶ εἰς τὴν κατωτέρω δημοσιευμένην συνθήκην Λατίων καὶ Ἑλευθερναίων ἐν στίχ. 14.

² Ἰδε χάρτην Μ. Boschini ἀριθ. 36 καὶ F. Basilicata (χειρόγραφος ἐν τῷ Μουσείῳ Ἡρακλείου) Castel Mirabello.

³ Σπιναλόγγα ὠνομάσθη ὑπὸ τῶν Ἑνετῶν κατὰ παρετυμολογίαν ἐκ τοῦ ὀνόματος τῆς τοποθεσίας 'ς τὴν Ἑλοῦντα-Stinelunta-Stinalonga-Spinalonga ἴδε G. Gerola Monum. Veneti vol. I σελ. 570-571

σημεῖα ἤτοι τὰς Καρύμας καὶ τὸν Λάκκον, διότι ταῦτα, ὡς πιστεύω, διέσωσαν μέχρι σήμερον τὰ ὀνόματά των. Καὶ τὸ μὲν Καρύμαι εἶναι τὸ σημερινὸν Καρούμαις¹ εἰς τὸ Λιδυκὸν πέλαγος, ὃ δὲ Λάκκος εὑρεται ἐν τῇ βορείᾳ παραλίᾳ λεγόμενος Ἀνάλακκος (ἀνὰ λάκκον). Ἄν συνδέσωμεν τὰ δύο αὐτὰ σημεῖα διὰ γραμμῆς ἀκολουθοῦντες μέχρι τινὸς τὴν σημερινὴν κοιλάδα καὶ τὴν δεξιὰν πλευρὰν τῆς ὁδοῦ τῆς ἀγοῦσης ἀπὸ τὸν Ἀνάλακκον εἰς Παλαικάστρον θὰ ἔχωμεν περίπου τὴν ἀρχαίαν ὁροθετικὴν γραμμὴν τῶν δύο πόλεων, ὅπως ἦτο ἀρχαίῳθεν καθωρισμένη μεταξύ Ἱτανίων καὶ Δραγμίων καὶ ὕστερον μεταξύ Ἱτανίων καὶ Πραισίων, καὶ ὅπως τὴν ἐπεκύρωσαν καὶ οἱ Μάγνητες οἱ πρὸς Μαιάνδρῳ οἱ διορισθέντες διαιτηταὶ ὑπὸ τῶν Ρωμαίων μεταξύ Ἱτανίων καὶ Ἱεραφυτνίων. Διὰ τοῦ καθορισμοῦ τῆς ὁροθετικῆς αὐτῆς γραμμῆς τὸ Ἱερὸν τοῦ Δικταίου Διὸς τὸ κείμενον ἐν θέσει Ἑλεῖα² μένει πρὸς ἀνατολὰς ἐν τῇ χώρᾳ τῶν Ἱτανίων.

Ὁ χρόνος τῆς ἐπιγραφῆς δείκνυται καὶ ἐκ τοῦ σχήματος τῶν γραμμάτων, τὰ ὁποῖα ἀνήκουσιν εἰς τὸ τέλος περίπου τοῦ 6' αἰῶνος π. Χ. καὶ ἐκ τοῦ περιεχομένου αὐτῆς, ἀφ' οὗ ἀναγράφονται οἱ ὅροι Ἱτανίων καὶ Ἱεραφυτνίων, ὅπως εἶχον καθορισθῇ διὰ τῆς διαιτησίας τῶν Μαγνήτων μετὰ τὸ 138 πρὸ Χρ.

Ἐν μόνον ζήτημα γεννᾶται ἤδη, τίς ὁ σκοπὸς τῆς προκειμένης ἐπιγραφῆς. Ἄν περιεῖχε μόνον τὰ ὅρια δύο πόλεων π. χ. Λατίων καὶ Ὀλοντίων ἢ μόνον Ἱεραφυτνίων καὶ Ἱτανίων, τὸ πρᾶγμα θὰ ἦτο καὶ φυσικὸν καὶ εὐεξήγητον, ἀλλ' ἤδη ἔχομεν τὰ ὅρια τῶν δύο πρώτων καὶ ὕστερον ἄνευ ἄλλου ἐπεξηγηματικοῦ κειμένου τῶν ἄλλων δύο. Πῶς δύναται νὰ ἐξηγηθῇ ἡ παράδοξος αὕτη σύνοψις τῶν ὄρων διαφόρων πόλεων; Ἐν μόνον πρᾶγμα δύναμαι νὰ ὑποθέσω πρὸς ἐξήγησιν τοῦ φαινομένου, ὅτι δηλ. κατόπιν πολέμων ἐπῆλθε συνεννόησις τις, ἐν εἶδος entente cordiale, ὡς λέγεται σήμερον, μεταξύ τῶν τέως διαμαχομένων πόλεων τούτων τῆς

¹ Καρούμαις καὶ οὐχὶ Καρούμπαις, ὅπως σημειοῦται κακῶς εἰς τοὺς γεωγραφικοὺς χάρτας, ἀκούεται καὶ σήμερον ὁ μικρὸς κόλπος.

² Ἡ Ἑλεῖα ἀναφέρεται ἐν τῇ ἐπιγραφῇ Τοπλοῦ στίχ. 78 καὶ πιθανῶς εἶχε τὴν ἀρχὴν ἀπὸ μικροῦ ἑλίου σχηματιζομένου καὶ σήμερον ἐκεῖ ὑπὸ τοῦ παραρρέοντος χειμάρρου, τὸ ὁποῖον ἀπὸ τινων ἐτῶν οἱ καλόγηροι τοῦ Τοπλοῦ καταγίνονται νὰ καλλιεργήσωσι καὶ χρησιμοποιοῦσιν.

ἀνατολικῆς Κρήτης, ὅτι ἴσως ἀπετέλεσαν ὁμοσπονδίαν τινὰ ἢ συγkρητισμόν, καὶ ὅτι πρὸς ἀποφυγὴν ἐρίδων καὶ ἀμφισβητήσεων ἐν τῷ μέλλοντι συνήνωσαν ἐν τῇ κοινῇ συνθήκῃ τὰ ὅρια τῶν ὁμόρων πόλεων τῆς ὁμοσπονδίας καὶ ἀνέθηκαν εἰς τὰ διάφορα ἱερὰ τῶν συμμετασχουσῶν τῆς ὁμοσπονδίας πόλεων, τεμάχιον δὲ τοιοῦτου τινὸς κειμένου (τοῦ ἐν Λατοῖ) εἶναι τὸ παρόν. Δυστυχῶς τὸ λίαν βραχὺ καὶ κολοβὸν τῆς παρούσης ἐπιγραφῆς δὲν μᾶς χορηγεῖ τι πληρέστερον καὶ ἀσφαλέστερον ἐξαγόμενον.

4. Τμήμα μικρᾶς καὶ λεπτῆς πλακὸς ἐξ ἔγχωριου φαιῶς τιτανολίθου σκληροῦ. Σφίζεται ἡ ἀρχικὴ ἄκρα καὶ τὸ δεξιὸν καὶ τὸ ἄνω μέρος καὶ εἶναι τεθραυσμένον τὸ ἀριστερὸν καὶ τὸ κάτω. Ὑψος 0,115, πλάτος 0,09, πάχος 0,04, ὕψος γραμμάτων ἀπὸ 0,01-0,012 πλὴν τοῦ Ο καὶ Θ, τὰ ὅποια κατὰ τὴν συνήθειαν τῶν χρόνων τούτων εἶναι μικρότερα.

Ε Θ Ε Ν [ἀ]νέθεν
ΠΙΚΑΜΑΡΑ	... ἐ]πὶ Καμάρα[ι]
Ο Ξ Μ Ι Ο Ν Τ	... κ]οσμιόντ[ων]
Μ Ο Π Ο Λ Χ Ο	... Μοπόλχο
5 Ι Α Ν Α Λ Λ Α	... ιαναλλα
Ε Ν Μ Ε Ν Ε Ι	... ενμενεῖ
Τ Ε Σ Θ Α Ι	... τεσθαι

Φαίνεται ὅτι καὶ ἡ ἐπιγραφὴ, ἐξ ἧς προέρχεται τὸ μικρὸν αὐτὸ τεμάχιον, ἦτο ἀναθηματικὴ ναοῦ ἀγάλματος ἢ ἄλλου τινὸς ἱεροῦ ὑπὸ τῶν κόσμων τῆς πόλεως. Ἐπειδὴ δὲ πλεῖσται τοιαῦται ἐπιγραφαὶ ἔχουσιν εὐρεθῆ ἐκ Λατοῦς, εἰκάζω ὅτι θὰ ἔκειντο εἰς ἐπίσημον τι ἱερὸν τῆς πόλεως. Τὸ πρᾶγμα εἶναι ἄξιον ἐπιτοπίου μελέτης, ἵνα ἴσως δυνηθῇ τις νὰ ἀνεύρῃ τὴν θέσιν τοῦ ἱεροῦ, τὸ ὅποιον πιθανῶς ἦτο τὸ τῆς Εἰλειθυίας (Ἐλευθυία ἐν ταῖς ἐπιγραφαῖς) τῆς θεότητος δηλ. ἡ ὁποία κατ' ἐξοχὴν ἐλατρεύετο ἐν τῇ πόλει ταύτῃ, ὡς βλέπομεν ἐκ τῆς συνθήκης Λατίων καὶ Ὀλοντίων¹ καὶ ἐκ τῶν νομισμάτων τῆς πόλεως².

Στίχ. 2. ἐ]πὶ Καμάρα(ι). Συνήθως ἡ πόλις ἐλέγετο Λατῶ ἢ Λατῷ πρὸς Καμάρα, ἀλλ' ἤδη δεικνύται ὅτι καὶ ἀπλῶς Καμάρα ἐκαλεῖτο ὅχι μόνον εἰς μεταγενεστέραν ἐποχὴν, ὅτε ὑπῆρχεν ἐπισκοπὴ

Καμάρας¹, ἀλλὰ καὶ παλαιότερον, ἀφ' οὗ ἡ ἐπιγραφὴ αὕτη εἶναι τοῦ 6' π. Χ. αἰῶνος.

Στίχ. 4-5. Ἠκολούθουν πιθανῶς τὰ ὀνόματα τῶν κόσμων. Τὸ Μόπολχος δὲν εὐρίσκω ἀλλαχοῦ.

Τὸ σχῆμα τῶν γραμμάτων δεικνύει τὸ τέλος τοῦ γ' ἢ τὰς ἀρχὰς τοῦ 6' αἰῶνος, ὡς χρόνον τῆς χαράξεως τῆς ἐπιγραφῆς.

5. Μικρὸν τεμάχιον λεπτῆς πλακὸς ἐκ λευκοῦ μαρμάρου ἐλλιπὲς πανταχόθεν. Ὑψος 0,14, πλάτος 0,12, πάχος 0,04. Τὰ γράμματα εἶναι λεπτὰ καὶ ἀβαθῆ ἀλλὰ κομψῶς γεγραμμένα καὶ ἔχουσιν ὕψος ἐνὸς ἐκατοστοῦ. Κάτω φαίνεται ὅτι ἐτελείωνεν ἡ ἐπιγραφὴ, διότι, ἐν ᾧ ὑπάρχει χώρος ἐν τῷ λίθῳ διὰ μίαν ἀκόμη σειρὰν γραμμάτων δὲν ὑπάρχουσι τοιαῦτα.

Ω
Ι Ε Ν Δ Ε Κ Α
Τ Α Ξ Α Ρ Χ Α Ξ
Ρ Α Κ Α Θ Α Π Ε Ρ
5 Τ Α Δ Ε Α Ε Γ Ρ Α
Θ Ε Μ Ε Ν Ε Ξ Ξ
Ξ Ε Ν Ο Ξ Γ Ε
Ξ Τ Ο Τ Ε Λ
..... ἑνδεκα
..... τὰς ἀρχὰς
..... ρα καθάπερ
.... τάδε ἔ' ἐγρά[ται]
..... θέμεν ἐς σ.
..... ξένος γε
..... στοτελ...

Πιθανῶς ἡ ἐπιγραφὴ, ἐξ ἧς προέρχεται τὸ μικρὸν αὐτὸ τεμάχιον περιεῖχε νόμον τινὰ τῆς πόλεως.

Ἐκ τῶν χαρακτηριστικῶν γραμμάτων Θ, Γ, Ξ, Ξ, Α βλέπομεν ὅτι ἡ ἐπιγραφὴ εἶναι ἀρχαιότερα τῶν προηγουμένων καὶ ἀνήκει εἰς τὸν τρίτον π. Χ. αἰῶνα.

6. Τεμάχιον πλακὸς τιτανολίθου φαιῶς ἔγχωριου, ἐλλιπὲς πανταχόθεν· μόνον ἀριστερὰ σώζεται τεμάχιον τῆς ἀρχικῆς πλευρᾶς ὕψ. 0,16, μήκος 0,18, πάχος 0,08· ὕψος γραμμάτων 0,012. Ἡ ἐπιφάνεια τῆς πλακὸς βεβλαμμένη καὶ πολλὰ γράμματα ἡφανισμένα, ἀναγινώσκονται δὲ μόνον τὰ ἐξῆς:

¹ C.I.G. 2554. Blass 5076 στ. 48 καὶ 76.

² Svoronos numism. de la Crète σελ. 217-219.

¹ Ἱεροκλέους Συνέκδημος 650. Σταδιασμοὶ 351.

...ωο.....
 ...οἷδ[ε ἐκ]όσ[μιον].....
 ω...δ...ν.....
 λου θυαίται.....
 5 ...οφ...επεσ.....
σαντ.....
 ...Λαττύγω....
οδισ.....

Πλὴν τοῦ δευτέρου στίχου, ὅπου δύναται νὰ συμπληρωθῇ οἷδε ἐκόσμιον καὶ τοῦ ἐν τῷ 7 στίχῳ κυρίου ὀνόματος Λαττύγω οὐδὲν ἄλλο ἀναγινώσκειται. Καὶ ἡ ἐπιγραφή αὕτη ἦτο πιθανῶς ἀναθηματική ἱεροῦ τινος πράγματος ὑπὸ τῶν κόσμων ἐν ὀνόματι τῆς πόλεως.

Τὸ ὄνομα Λάττυγος εὗρηται καὶ εἰς ἄλλην ἐπιγραφήν Λατοῦς (Λαττύγω τῷ Δαμοχάρειος)¹.

Τὰ γράμματα δεικνύουσιν ὡς χρόνον τῆς χαράξεως τὸν 6' π. Χ. αἰῶνα.

7. Τεμάχιον πλακὸς μαλακοῦ ἐγχωρίου κιτρινωποῦ λίθου πανταχόθεν ἐλλιπές. Μῆκος 0,18, ὕψος 0,11· ὕψος γραμμάτων 0,015 πλὴν τοῦ Ο τὸ ὁποῖον εἶναι μικρότερον. Ἐκάστην σειρὰν γραμμάτων ὁ τεχνίτης ἐχάραξε μετὰξὺ δύο λεπτῶν γραμμῶν.

Α Δ Ο Λ Ω Ε Κ Α Ι Α Π Ρ Ο
 Ι Ε Λ Υ Τ Τ Ο Ν Κ Α Ι
 Κ Α Ι Ε Ν Ε Ι Ρ Η
 Ο Ι Π Ο Λ Ε

... ἀδόλως καὶ ἀπροφασίστως...
 ... εἰς Λύττον καὶ
 πολέμῳ] καὶ ἐν εἰρή[να]...
 οἱ πολέ[μιοι].....

Πιθανώτατα προέρχεται ἐκ συνθήκης Λυττίων καὶ Λατίων. Τὸ ἀδόλως καὶ ἀπροφασίστως συμμαχεῖν εἶναι τυπικὴ φράσις εἰς τὰς συνθήκας τῆς συμμαχίας².

Ἡ γραφή δεικνύει ὡς χρόνον τῆς ἐπιγραφῆς τὸν τρίτον π. Χ. αἰῶνα.

8. Τμήμα νεκρικῆς στήλης ἐκ τοῦ συνήθους σκληροῦ ἐγχωρίου φαιοῦ τιτανολίθου, ἐλλιπές πανταχόθεν. Ὑψος 0,35, πλάτος 0,20, πάχος 0,38.

¹ Museo Italiano III 646 καὶ εἰς τὴν κατωτέρω ὑπ' ἀριθ. 11 ἐπιγραφήν τῆς αὐτῆς πόλεως.

² Haussoullier Bull. de Corresp. Hell. IX (1885) σελ. 6 καὶ ἐξῆς. Blass 5024, 5018 καὶ ἀλλαχοῦ.

ὕψος τῶν γραμμάτων τῆς ἐπικεφαλίδος 0,025, τοῦ κειμένου 0,01-0,015.

ΑΙΡ
 Τ Α Σ Μ Υ Ρ Ι Ε Π Α Γ
 Ο Σ Α Ρ Ι Σ Τ Α Ι Χ Μ Α
 Σ Τ Α Σ Α Τ Ρ Ε Σ Τ Ω Ι Σ Υ
 Ν Τ Ι Π Α Λ Ω Ν Σ Τ Ε Ρ
 5 Υ Ε Υ Π Ε Ρ Π Α Τ Ρ
 Δ Ο Ρ Ι Θ Ρ Α Σ Ε Ω
 Ε Ι Ο Π Α Τ
 Π Ε Ι Λ Α
 10 Κ Α Ι Σ

X]αῖρ[ε
 τας μυρί' ἐπαγ.....
 ...ος ἄριστ' αἰχμὰ[ζων].....
 ...στὰς ἀτρέστῳ σὺ[ν θυμῷ]...
 5 .. ἀ]ντιπάλων στερ.....
ε]υε ὑπὲρ πάτρ[ας].....
]δορι θρασέω[.....
ειοπατ.....
ἀ]πειλά[ς].....
 10 καὶ σ.....

³ Ἡτο ἐπίγραμμα ἀνακείμενον εἰς ἄνδρα πολεμιστὴν διαπρέψαντα ἐν πολέμῳ καὶ ἴσως καὶ πεσόντα ἐν τῇ μάχῃ. Εἶναι τύπου γνωστοῦ ἤδη ἐξ ἄλλων ἐπιγραμμάτων τῆς Λατοῦς. Εἰς τὸν ἰδιάζοντα τοῦτον τύπον τῶν ἐπιγραμμάτων τῆς Λατοῦς προηγείται τοῦ ἀποθανόντος ἢ τῶν ἀποθανόντων τὸ ὄνομα μετὰ τῆς ἐπικλήσεως χαῖρε ἢ χαίρετε καὶ κατόπιν ἀκολουθεῖ τὸ ἐπίγραμμα εἰς ἐλεγειακοὺς στίχους¹.

Ἡ συμπλήρωσις τοῦ ἐπιγράμματος μοι φαίνεται ἀδύνατος ἐκ τῶν ὀλίγων σωζομένων λειψάνων.

Χρόνος τῆς χαράξεως τοῦ ἐπιγράμματος εἶναι ὁ δεύτερος π. Χ. αἰών, ὡς φαίνεται ἐκ τοῦ σχήματος τῶν γραμμάτων.

9. Τεμάχιον πλακὸς λευκοῦ μαρμάρου ἐλλιπές πανταχόθεν πλὴν μικροῦ μέρους κατὰ τὴν δεξιὰν πλευράν. Ἐχει ὕψος 0,17, μῆκος 0,20 καὶ πάχος 0,05. Τὸ ὕψος τῶν γραμμάτων εἶναι 0,01 πλὴν τοῦ Ο καὶ Θ, τὰ ὁποῖα εἶναι μικρότερα.

¹ Παραδείγματα τοιούτων ἐπιγραμμάτων ἰδὲ Halbherr Museo Italiano III ἀριθ. 66, Mariani Antichità Cretesi in Monum. ant. dei Lincei VI 1896 σελ. 279-280. Ξανθοῦθιδου ἐν American Journal of Archeology second series τόμ. II (1898) ἀριθ. 1, 2 σελ. 78.

Λ Α
 Ν Ο Σ Ε Λ Ε Υ Θ
 Ο Ι Σ Υ Π Α Ρ Χ Ε Ν Α Π
 Τ Α Χ Ρ Ο Ν Ο Ν Κ Α Ι
 5 Ν Η Μ Ε Ν Δ Ε Κ Α Ι Π Ο
 Τ Ο Ι Κ Α Ι Τ Ο Ν Λ Α Τ Ι Ο Ν Ε Λ
 Ν Κ Α Ι Α Ν Θ Ρ Ω Π Ι Ν Ω Ν Π Α Ν
 Δ Ι Κ Α Ι Ο Π Ρ Α Γ Η Σ Α Ν Τ Α Τ Ο Ι Σ Ι Δ Ι Ο
 Τ Α Ν Ι Δ Ι Α Ν Π Ο Λ Ι Ν Ε Γ Κ Τ Η Σ Ι Ν Δ Η Μ Ο
 10 Θ Ν Α Τ Ω Ν Κ Α Ι Α Θ Α Ν Α Τ Ω Ν Κ Α Τ Α Τ
 Α Δ Ε Κ Α Ι Τ Ω Ι Λ Α Τ Ι Ω Ι Ε Λ Ε Υ Θ Ε Ρ Ν Α
 Ν Ο Μ Ο Σ Ε Ι Δ Ε Τ Ι Σ Κ Ε Ν Ε Ν Β Α Λ Λ Η Ι Ε Σ Τ
 Α Ν Η Α Γ Ο Τ Α Μ Ν Η Τ Α Ι Η Φ Ρ Ω Ρ Ι Α Η Λ Ι Μ Ε Ν
 Θ Ε Ι Ρ Η Ι Η Ο Ι Κ Ε Τ Η Ι Α Ν Η Π Ο Λ Ε Μ Η Ι Β . . Θ Ε Τ
 15 Κ Α Τ Α Γ Α Ν Κ Α Ι Κ Α Τ Α Θ Α Λ
 Σ Τ Α Ν Τ Ω Ν Λ Α Τ Ι Ω Ν Χ
 Ω Ρ Ι Α Η Ν Α Σ Ο Σ Η Λ
 Α Ν Ο Φ Ε

Εἶναι τεμάχιον συνθήκης μεταξύ τῶν δύο πό-
 λεων Λατοῦς καὶ Ἐλευθέρνας. Σῶζεται μόνον τὸ
 πρῶτον μέρος καὶ τοῦτο κολοβόν. Ἡ συμπλήρωσις
 τοῦ κειμένου, ἣν ἐπιχειρῶ ἀμέσως, ἐγένετο κατὰ
 τὸ πλεῖστον κατὰ τὸ κείμενον τῆς γνωστῆς συν-
 θήκης Λατίων καὶ Ὀλοντίων¹, πρὸς τὴν ὁποίαν
 ὁμοιάζει κατὰ τὸ λεκτικὸν καὶ τὸ περιεχόμενον.

[Θεοί. Τύχαι ἀγαθαί.]

[Τὰδε συνέθεντο] Λά[τιοι καὶ Ἐλευθερναῖοι· ἐπὶ κό-
 σμων τῶν σὺν

[. Λατοῖ καὶ ἐπὶ τῶν]νος
 Ἐλευθ[έρναι

[φίλος καὶ συμμάχος ἀλλήλ]οις ὑπάρχεν ἀπ[λόως]
 [καὶ ἀδόλως εἰς τὸν πάν]τα χρόνον καὶ [τὸν

5 [αὐτὸν φίλον καὶ ἐχθρὸν ἐξῆ]ν. ἤμεν δὲ καὶ πο[λι-
 [τεύεσθαι· Ἐλευθερναῖον Λα]τοῖ καὶ τὸν Λάτιον Ἐλ[ευ
 [θέρναι μετέχοντα θίνω]ν καὶ ἀνθρωπίνων πάν-
 [των] δικαιοπραγήσαντα τοῖς ἰδίο[ις
 [ἡμὲν τε αὐτῶι ὥσπερ καὶ εἰς] τὰν ἰδίαν πόλιν ἔγ-
 κτησιν δημο-

10 [σίαι πάντων] θνατῶν καὶ ἀθανάτων κατὰ τ[ὰ
 [αὐτ]ὰ δὲ καὶ τῶι Λατίῳ· Ἐλευθέρνα[ι κατὰ τὸς
 [ἐκατέρηι κειμένους] νόμος. Εἰ δὲ τίς κεν ἐνθάλληι
 ἐς τ[ὰν

[Ἐλευθερναίων χώρ]αν ἢ ἀποτάμνηται ἢ φρώρια
 ἢ λιμέν-

[ας καταλαμβάνηι ἢ φ]θείρηι ἢ οἰκετήϊαν ἢ πο-
 λευῆι β[οα]θέτ[ω
 15 [ὁ Λάτιος ἀπροφασίστως] κατὰ γὰρ καὶ κατὰ θά-
 λ[ασσαν παντὶ
 [σθένει, ὡσάυτως δὲ εἴ κέν τις ἐ]ς τὰν τῶν Λατίων
 χ[ώραν ἐνθάλληι
 [ἢ ἀποτάμνηται ἢ φρ]ώρια ἢ νάσος ἢ λ[ιμένας κα-
 ταλαμβάνηι
 [ἢ φθείρηι ἢ οἰκετήϊαν τ]ὰν ὀφε[λίαν παρεχέτω Ἐ-
 λευθερναῖος
 [ἀπροφασίστως κατὰ γὰρ καὶ κατὰ θάλασσαν]. . . .

Ὅπως βλέπει τις, μετὰ τὰς τυπικὰς φράσεις ἔρ-
 χονται δύο οὐσιώδη μέρη τῆς συνθήκης, ἥτοι τὰ
 δικαιώματα τοῦ πολιτεύεσθαι ἐκατέρους ἐν τῇ ἐτέρᾳ
 πόλει διὰ τῆς μετοχῆς θείων καὶ ἀνθρωπίνων καὶ
 ἢ συμπαρομαρτοῦσα ἔγκτησις ἐμψύχων καὶ ἀψύ-
 χων πραγμάτων, δεύτερον δὲ ἡ ὑποχρέωσις τῆς
 συμμαχίας τοῦ νὰ βοηθῇ ἐκάτερα πόλεις τῇ ἐτέρᾳ,
 ἐὰν αὕτη προσβληθῇ ὑπὸ πολεμίου. Βεβαίως θὰ
 ὑπῆρχον καὶ πολλοὶ ἄλλαι διατάξεις εἰς τὸ ἀπο-
 λεσθὲν μέρος τῆς ἐπιγραφῆς, ἂν κρίνωμεν ἐξ ἄλ-
 λων ὁμοίων συμμαχικῶν συνθηκῶν. Θὰ ἀνεγρά-
 φετο λόγου χάριν ἡ ὑποχρέωσις νὰ ἀναγινώσκειται
 ἡ συνθήκη ἐν ἐκάστη πόλει καθ' ὠρισμένην ἐπο-
 χὴν παρόντων τῶν ἀντιπροσώπων τῆς ἐτέρας πό-
 λεως καὶ ἡ ζημία ἐν περιπτώσει παραλείψεως, ἢ
 προσθήκη ἢ ἀφαίρεσις νέων ὄρων ἐν τῇ συνθήκῃ
 κοινῇ συναίνεσει, ἢ ὑποδοχὴ καὶ ξενία τῶν ἐπιδη-
 μούντων κόσμων ἐν τῇ ἐτέρᾳ πόλει καὶ τέλος ὁ
 ὅρκος περὶ τηρήσεως τῆς συνθήκης, ἴσως δὲ καὶ
 ἄλλα οὐσιωδέστερα, τὰ ὅποια δὲν δυνάμεθα νὰ
 γνωρίζωμεν ἔνεκα ἀτελεστάτης γνώσεως τῶν ἱστο-
 ρικῶν συνθηκῶν καὶ σχέσεων μεταξύ τῶν δύο πό-
 λεων.

Ἐν πρᾶγμα θεωρῶ ἄξιον σημειώσεως διὰ τὴν
 συνθήκην αὐτὴν, πῶς δηλ. αἱ δύο πόλεις Λατῶ
 καὶ Ἐλευθέρνα μὴ οὔσαι ἐκ τῶν πρώτων πόλεων
 τῆς νήσου κατὰ τὴν ἰσχύν, κείμεναι τόσον μακρὰν
 ἀλλήλων καὶ χωριζόμεναι δι' ἄλλων πόλεων ἀνε-
 ξαρτήτων τῆς Κρήτης καὶ ἰσχυροτέρων ἥτοι τῆς
 Λύττου, Κνωσοῦ, Ἀξοῦ (διὰ νὰ παραλίπωμεν ἄλ-
 λας μικροτέρας) ἠδύναντο νὰ εὕρισχωνται εἰς τοι-
 αύτην συνάφειαν συμφερόντων, ὥστε νὰ θεωρή-
 σωσιν ἀναγκαῖον νὰ προβῶσιν εἰς συνθήκην καὶ
 κανονίσωσι τὰ διάφορα καὶ συνδέσωσι φιλίαν καὶ

¹ Comparetti. Museo Italiano I 141. C I.G. 2554. Blass 5075.

συμμαχίαν πρὸς ἀλλήλας. Τὴν συνάφειαν ὅθεν ταύτην πρέπει νὰ δεχθῶμεν μόνον κατὰ θάλασσαν, διότι ἡ μὲν Λατὼ ἦτο πόλις παράλιος ἔχουσα λιμένας καὶ νήσους, ἡ δὲ Ἐλευθέρινα δὲν ἦτο μὲν παράλιος, ἀλλ' εἶχε καὶ αὐτὴ λιμένας καὶ φρούρια παρὰ τὴν θάλασσαν, καὶ δὴ, ὡς γνωρίζομεν ἐκ τῶν ἀρχαίων Γεωγράφων εἶχεν ἐπίνειον τὸ Παντομάτριον¹.

Στίχ. 6. *δικαιοπραγήσαντα*. Ἡ ἑλλειψις τῶν συμφραζομένων δυσχεραίνει τὴν κατανόησιν τῆς ἀκριβοῦς σημασίας τοῦ ῥήματος ἐνταῦθα. Ἴσως δηλοῖ ὅτι ἐκάτερος ἀπολαύει ἐν τῇ ἐτέρᾳ πόλει πάντων τῶν δικαίων, ὥσπερ καὶ ἐν τῇ ἰδίᾳ πόλει, ἦτοι νὰ δικάζεται καὶ νὰ εὐρίσκη τὸ δίκαιον, ἦτοι νὰ ἐκτελῇ πᾶσαν δικαιοπραξίαν, ὡς λέγεται σήμερον. Δὲν εὐρίσκω τὸ ῥῆμα ἐν ἄλλῃ ὁμοίᾳ φύσεως ἐπιγραφῇ, οὐδὲ ἀλλαχοῦ ἐπὶ τοιαύτης σημασίας.

Στίχ. 7-9. *ἔγκτησιν . . . θνατῶν καὶ ἀθανάτων*. Εἶναι περιέργος ἡ χρῆσις τῶν δύο ἐπιθέτων ἐπὶ τῆς σημασίας ζώντων (δούλων, κτηνῶν, ποιμνίων) καὶ πραγμάτων ἀνθρώπων ἦτοι ἐμψύχων καὶ ἀψύχων, ὡς θὰ ἐλέγομεν ἡμεῖς σήμερον. Ἡ χρῆσις τοῦ *θνατῶν* ἐπὶ τοιαύτης σημασίας εὐρήται ἤδη εἰς τὴν Μ. ἐπιγραφὴν Γόρτυνος², ἐν ᾗ ἀντιτίθενται τὰ θνητὰ πρὸς τὸν καρπὸν καὶ τὰ ἐνδύματα. Καὶ εἰς μεταγενεστέραν δὲ ἐπιγραφὴν τῆς πόλεως Μάλλας εὐρήται ἡ αὐτὴ σημασία τοῦ θνητοῦ³ ἐν στιχ. 35 *ἔγκτησιν καὶ θνατῶν [καὶ μετοχὰν θίνων]* κατὰ τὴν ἀνάγνωσιν καὶ συμπλήρωσιν τοῦ κ. Halbherr, ἐνθα ὅμως ἀποδεικνύεται νῦν ὅτι ἀναμφισβητήτως πρέπει νὰ γράψωμεν

ἐγκτησιν καὶ θνατῶν [καὶ ἀθανάτων]

διὰ τῆς συμπληρώσεως δὲ ταύτης πληροῦται ἀκριβῶς καὶ ὁ ἐλλείπων γῶρος.

Στίχ. 11. Ἀμφότεραι μὲν αἱ πόλεις εἶχον φρούρια καὶ λιμένας, ἀλλ' ἡ Λατὼ εἶχε καὶ νάσους, ὅπως εἶδομεν καὶ εἰς τὴν ἀνωτέρω ἐπιγραφὴν ὑπ' ἀριθ. 3 καὶ ὅπως γνωρίζομεν καὶ ἐκ τῆς γνωστῆς συνθήκης Λατίων καὶ Ὀλοντίων⁴.

¹ Bursian Geogr II σελ. 540. Svoronos, Numism. de la Crète σελ. 128

² Comparetti Le leggi di Gortyna στήλη V στιχ. 39 «*τνατῶν δὲ καὶ καρπῶ καὶ ῥήμας κ' ἀντιδήμας*».

³ Halbherr Museo Italiano III 627 καὶ ἐξῆς. Blass 5101.

⁴ Ἰδε ἀνωτέρω ἐπιγραφὴν ἀριθ. 3 στιχ. 10.

Στίχ. 13. *οἰκετήϊαν*. Βεβαίως ἐννοεῖ τοὺς δούλους ἑκατέρας πόλεως ἰδίους καὶ δημοσίους, ὧν ἀφθονίαν εἶχον οἱ Κρήτες¹.

Στίχ. 15. Κάμνω τὴν συμπλήρωσιν τ]ὰν ὀφε-
[λίαν παρεχέτω] μολονότι δὲν εὐρίσκω ἀλλαχοῦ τὸν τύπον ὀφελία ἀντὶ ὀφελία.

Περὶ τοῦ χρόνου καθ' ὃν ἐγένετο ἡ συμμαχία αὕτη Λατίων καὶ Ἐλευθεριναίων οὐδὲν ἄλλο κριτήριον ἔχομεν πλὴν τῆς παλαιογραφίας τῆς ἐπιγραφῆς. Τὰ χαρακτηριστικὰ γράμματα Α, Γ, Ξ, Ο, Μ, Ν δεικνύουσι μᾶλλον τὸν γ' π. Χ. αἰῶνα, ἐπειδὴ ὅμως ἐναλλάσσονται πρὸς τὰ Π, Π, Σ, Μ, Ν εἶναι πιθανώτερον ὅτι ἡ ἐπιγραφὴ πρέπει νὰ καταβιβασθῇ μέχρι τῶν ἀρχῶν τοῦ 6' π. Χ. αἰῶνος. Πάντως πιστεύω ὅτι ἡ ἐπιγραφὴ εἶναι νεωτέρα τῶν μεγάλων ἐμφυλίων πολέμων, οἵτινες προηγήθησαν τῆς καταστροφῆς τῆς Λύττου κατὰ τὸ 220 π. Χ.

10. Μικρὸν τεμάχιον πλακὸς ἐκ τοῦ αὐτοῦ ἐγχωρίου τιτανολίθου ὕψ. 0,17, πλάτος 0,095, πάχος 0,08· ὕψος γραμμάτων 0,01, πλὴν τοῦ Ο καὶ Ω τὰ ὅποια εἶναι μικρότερα.

	Α
	Ε Γ Τ
	Ν Δ Ε Λ Α
	Ν Τ Ι Λ Ξ Ε
5	Ι Ξ Τ Α Τ Η Ρ Α Ξ
	Ο Ι Τ Α Π Ο Λ Ε Ι
	Ι Ε Ρ Α Π Υ Τ Ν Ι Λ
	Α Τ Α Τ Ο Ξ Υ
	Λ Α Τ Ι Ο Ι Ξ
10	Γ Ε Ν Η
	Α Ν

Τὸ μόνον πρᾶγμα, τὸ ὅποῖον μᾶς δίδει τὸ μικρὸν αὐτὸ τεμάχιον νὰ ἐννοήσωμεν εἶναι, ὅτι προέρχεται ἀπὸ συνθήκην μεταξὺ Λατίων καὶ Ἱεραπυτνίων. Τὸ σωζόμενον μάλιστα μέρος εἶναι ἀπὸ τὸ σημεῖον τῆς συνθήκης τὸ ὀρίζον τὴν ζημίαν εἰς στατήρας ἐν τῇ περιπτώσει, καθ' ἣν οἱ κόσμοι ἑκατέρας ἤθελον παραλίπη τὴν ἀνάγνωσιν τῆς συνθήκης κατὰ τὸν ὠρισμένον χρόνον.

Ὑπάρχει μεγαλύτερον κείμενον συνθήκης μεταξὺ Λατίων καὶ Ἱεραπυτνίων² ἀλλὰ μὴ προσαρ-

¹ Ἰδε περὶ τούτων Cicotti Instituz. Cretesi σελ. 52-64.

² Dittenberger Sylloge 3749. Le Baa Revue de Philologie II, 264. Naber. Mnemosyne I σελ. 105. Blass 5041.

μοζόμενον πρὸς τὸ παρὸν τεμάχιον, διότι ἄλλως τοῦτο εἶναι ἀρχαιότερον ἀνήκον, ὡς δεικνύει τὸ σχῆμα τῶν γραμμάτων, εἰς τὸν τρίτον π. Χ. αἰ-
ῶνα, ἐν ᾧ ἐκεῖνο εἶναι νεώτερον.

Ἀπὸ τοῦ στίχου 5 καὶ ἐφεξῆς δύναται νὰ γίνη ἡ συμπλήρωσις τοῦ κειμένου οὕτω περίπου·

4 [αἱ κα μὴ τι ἐν]αντιώσε[ται ἀποτεισάντων
ὁ κόσμος ἕκαστος ἀργυρίω] στατήρας [ἐκατὸν
οἱ μὲν Ἱερραπύτνιοι τᾶ(ι) πόλει [τῶν Λατίων
Λάτσιοι δὲ τᾶι πόλει τῶν] Ἱερραπυτνίων.

Θ Ι Ο Ι Α Γ Α Θ Α . . . Χ Α Ι
Ε Π Ι Τ Λ Ν Υ Λ Λ Ε Λ Ν Κ Ο Σ Μ Ι Ο Ν Τ Λ Ν Τ Λ Ν Σ Υ Ν
Κ Υ Δ Α Ν Ν Λ Ι Τ Λ Ε Ν Ι Π Α Ν Τ Ο Σ Β Ε Ρ Γ Ι Ο Σ Τ Λ Ε Υ Α Γ Ο Ρ Λ
Λ Α Τ Τ Υ Γ Λ Τ Λ Δ Α Μ Ο Χ Α Ρ Ι Ο Σ Π Ο Ρ Θ Ε Σ Ι Λ Α Τ Λ Α Ν Τ Ι Π Α Τ Α
5 Φ Ε Ι Δ Λ Ν Ο Σ Τ Λ Δ Α Λ Λ Λ Π Ο Ρ Θ Ε Σ Ι Λ Α Τ Λ Κ Λ Η . Ι Π Π Λ
Κ Λ Η Τ Λ Ν Υ Μ Λ Τ Λ Μ Ν Α Σ Τ Ο Κ Λ Ε Ι Ο Σ Γ Ρ Α Μ Μ Α Τ Ε Ο Σ
Μ Ν Α Σ Τ Λ Ν Ο Σ Τ Λ Μ Ν Α Σ Τ Ο Κ Λ Ε Ι Ο Σ Α Π Ο Λ Ι Σ
Τ Α Ι Α Θ Α Ν Α Ι Α Ι Τ Α Ι Δ Ε Ρ Α Μ Ι Τ Ι Κ Α Ι Τ Α Ι Ε Λ Ε Υ Θ Υ Ι Α Ι
Τ Ο Σ Ν Α Ο Σ Κ Α Ι Τ Ο Ν Π Ε Ρ Ι Β Ο Λ Ο Ν Λ Ι Κ Ο Δ Ο Μ Η Σ Ε

Θιοί. Ἀγαθᾶ[ι τύ]χαι.

Ἐπὶ τῶν Ὑλλέων κοσμιόντων τῶν σὺν
Κυδάννῳ τῷ Ἐνίπαντος Βέργιος τῷ Εὐαχόρῳ
Λαττύγῳ τῷ Δαμοχάριος Πορθεσίλα τῷ Ἀντιπάτῃ
5 Φεῖδωνος τῷ Δάλλῳ Πορθεσίλα τῷ Κλη[σ]ίππῳ
Κλητωνύμῳ τῷ Μναστοκλεῖος, γραμματέος
Μνάστωνος τῷ Μναστοκλεῖος ἁ πόλις
τᾶι Ἀθαναῖαι τᾶι Δεραμιτι καὶ τᾶι Ἐλευθυῖαι
τὸς νῶς καὶ τὸν περίβολον οἰκοδόμησε.

Ἡ ἀναθηματικὴ ἐπιγραφὴ εἶναι εὐτυχῶς πλή-
ρης. Ἡ πόλις τῶν Λατίων διὰ τῶν ἐκ τοῦ γένους
τῶν Ὑλλέων κόσμων, ὧν ἀναφέρονται τὰ ὀνόματα,
ὠκοδόμησε τοὺς ναοὺς καὶ τὸν περίβολον τῇ Ἀθη-
ναίᾳ Δεράμιτι καὶ τῇ Ἐλευθυῖᾳ.

Κόσμοι ἀναγράφονται ἐπτὰ καὶ ἰδιαιτέρως ὁ
γραμματεὺς· εἶναι ὁμῶς ἄδηλον, ἂν ᾗτο καὶ αὐτὸς
κόσμος ἐκτελῶν καθήκοντα γραμματέως, ἢ ἐξελέ-
γετο, ἢ ἐκληροῦτο ἰδιαιτέρως. Ἐπειδὴ ὁμῶς φέρει
τὸ αὐτὸ πατρικὸν ὄνομα (Μναστοκλεῖος) μὲ τὸν
τελευταῖον κόσμον ἴσως εἶναι ἀδελφός του καὶ ἐν
τοιαύτῃ περιπτώσει, καὶ ἂν δὲν ᾗτο κόσμος, θὰ
ἐλαμβάνετο τοῦλάχιστον καὶ ὁ γραμματεὺς ἐκ τοῦ

Στίχ. 9. κατὰ τὸς v. Ἴσως ἐκεῖτο κατὰ τὸς ὑπάρ-
χοντας ἑκατέροις νόμος.

11. Πλᾶξ παχεῖα ἐκ τοῦ ἐγγωρίου φαιοῦ τιτα-
νολίθου ἔχουσα μῆκος 0,62, ὕψος 0,30, πάχος
0,20. Τὸ ὕψος τῶν γραμμάτων τῆς μὲν ἐπικεφα-
λίδος εἶναι 0,03, τοῦ δὲ κειμένου 0,02 πλὴν τοῦ
Ο, Θ καὶ Ω, τὰ ὅποια εἶναι ὀλίγον μικρότερα. Εἰς
τὸ κάτω μέρος τῆς πλακὸς φαίνονται ἴχνη τινὰ
γραμμάτων μεταγενεστέρων χρόνων (ὥσπερ λατι-
νικῶν).

αὐτοῦ γένους, ἐξ οὗ ἐλαμβάνοντο καθ' ἕκαστον ἔτος
καὶ οἱ κόσμοι¹.

Ὁ σύλλογος τῶν κόσμων (Εὐνομία) ὁ ἀναγρα-
φόμενος ἐν τῇ παρούσῃ ἐπιγραφῇ εἶναι ὁ ἴδιος μὲ
τὸν ἀναγραφόμενον εἰς ἄλλην ἐπιγραφὴν Λατοῦς
δημοσιευθεῖσαν ὑπὸ τοῦ κ. Halbherr². Ἐπειδὴ
ὁμῶς ἡ ἐπιγραφὴ ἐκεῖνη εἶναι κολοβή καὶ τὰ ὀνό-
ματα τῶν κόσμων καὶ τοῦ γραμματέως ἐν μέρει
εἶναι ἐλλιπῇ πρέπει νὰ τὰ συμπληρώσωμεν, ὡς
σῶζονται ἐν τῇ παρούσῃ ἐπιγραφῇ.

Στίχ. 1. Θιοί. Ἀγαθᾶι τύχαι. Ἐνταῦθα καὶ εἰς
τὴν μνημονευθεῖσαν ἀνωτέρω ἐπιγραφὴν τοῦ Museo
Italiano εὐρίσκονται οὕτως. Ἄλλοτε εὐρίσκεται
μόνον τὸ Θιοί καὶ ἄλλοτε μόνον τὸ Ἀγαθᾶ τύχα.

Στίχ. 3-7. Περὶ τῶν κυρίων ὀνομάτων παρα-
τηρῶ τὰ ἐξῆς· Κυδάννος ὁ Ἐνίπαντος ὁ αὐτὸς ἐπώ-
νυμος κόσμος τῶν Λατίων ἀναφέρεται πλὴν τῆς
ἐπιγραφῆς τοῦ Museo Italiano καὶ εἰς ἄλλην ἐπι-
γραφὴν ἐκ Δήλου περιέχουσαν ἐπιτροπὴν Λατίων

¹ Περὶ τοῦ γραμματέως πρόβλ. Ciicotti Instituz. Cretesi σελ.
105-106 καὶ Semenoff antiquitates σελ. 75-76.

² Museo Italiano III σελ. 646 Blass 5077.

Ὀλοντίων πρὸς Κνωσίους¹. Τὰ δὲ ὀνόματα Ἐνί-
 πας, Δαμοχάρης καὶ Ἀντιπάτας εὐρίσκονται εἰς
 ἐπιγραφὴν τῆς πλησιόχωρου τῇ Λατοῖ Ἰστρῶνος²,
 ἔνθα ἡ ταυτότης τῶν ὀνομάτων ἐξηγεῖται εὐκόλως
 ἐκ τῆς διὰ τὸ ὅμορον τῶν δύο πόλεων συγγενείας
 τῶν κατοίκων. Ὁ Ἐνίπας εὐρηται καὶ εἰς ἄλλην
 ἀναθηματικὴν ἐπιγραφὴν Λατοῦς³. Βέργις εὐρηται
 μόνον ἐνταῦθα καὶ ἐν τῇ ἐπιγραφῇ τοῦ Museo Ita-
 liano (τὸ αὐτὸ πρόσωπον) πρέπει νὰ συμπληρωθῇ
 ὁμοίως. Ὁ δευτερόκλιτος τύπος *Εὐάγορος* εὐρηται
 καὶ ἐν ἐπιγραφῇ Βοιωτίας⁴. Ὁ Λάττυγος εὐρη-
 ται καὶ ἐν τῇ προηγουμένῃ (6) κολοβῇ ἐπιγραφῇ.
 Τὸ Πορθεσίλας εὐρίσκεται καὶ εἰς ἐπιγραφὴν Ἱερ-
 απύτης⁵, ἀλλ' ὑπὸ τὸν τύπον Πορτεσίλας. Ἀάλλος
 εὐρίσκεται πρῶτον ἐνταῦθα ὁ κ. Hal. ἔγραψεν εἰς
 τὴν ἐπιγραφὴν τοῦ Museo *Δαλίω*, ὃ νῦν διορθω-
 τέον εἰς *Δάλλω*. Τὸ Κλήσιππος εὐρίσκεται εἰς ἄλ-
 λας ἐπιγραφάς⁶, καὶ ἔχει ὅπως καὶ τὸ ἀμέσως ἐπὶ-
 μενον Κλητώνυμος πρῶτον συνθετικὸν μέρος τὸ
 κλέος γενόμενον ὅπως τὸ Κλησθένης, Κληνός,
 Κληνόστρατος. Μναστοκλῆς εὐρηται καὶ εἰς ἄλ-
 λην ἐπιγραφὴν Λατοῦς⁷ δημοσιευθεῖσαν ὑπ' ἐμοῦ.
 Μνάστων πλὴν τοῦ Museo δὲν εὐρίσκεται ἀλλα-
 χοῦ, Μναστίων ὅμως ἀπαντᾷ καὶ εἰς ἐπιγραφάς
 Ἰστρῶνος⁸.

Στίχ. 8. *ταῖ Ἀθαναίαι ταῖ Δεραμίτι καὶ ταῖ Ἐλευ-
 θυίαι*. Εἶναι δι' ἐμὲ ζήτημα, ἂν ἡ μεσαία λέξις ἐκ-
 φράξῃ ἰδίαν θεότητα ἢ εἶναι ἐπίθετόν τι τῆς Ἀθη-
 νᾶς. Δύσκολον προσπίπτει τὸ Δεράμιτι νὰ εἶναι δια-
 λεκτικὸς τις ἄγνωστος τύπος ἀντὶ τοῦ *Δάμαρι* ἢ
Δαμάτερι (Δεαμάτηρ), ἀλλὰ καὶ ἐπίθετον Ἀθηναῖς
Δεραμίτις οὐδαμῶθεν ἄλλοθεν μοῖ εἶναι γνωστόν.
 Ἡ λέξις ἐν γένει εἶναι ἄγνωστος μέχρι τοῦδε καὶ
 ἀθησαύριστος εἰς τὰ Λεξικά. Εἰς ἐπιγραφὴν Κρη-
 τικὴν ἐκ Δήλου, ἣν ἐμνημόνευσα καὶ ἀνωτέρω,
 ἀναγινώσκεται ὡς ὑπάρχον ἐν Κνωσὶ *Ἱερὸν τῶ(ι)
 Δερά*⁹, ἀλλ' εἶναι ἄδηλον, ἂν ἔχῃ σχέσιν τινὰ πρὸς

τὸ Δεραμίτις. Ἡ *Ἐλευθυία* εἶναι ὁ ἐγγύριος τύ-
 πος τοῦ ὀνόματος τῆς πολιούχου θεότητος τῆς Λα-
 τοῦς, ὅπως εἴπομεν καὶ προηγουμένως (ἀριθ. 4)
 ἀντὶ τοῦ *Εἰλείθυια*.

Στίχ. 9. *τὸς ναὸς καὶ τὸν περίβολον*. Ἐκ τού-
 του φαίνεται ὅτι ἐκάστη μὲν θεότης εἶχεν ἴδιον
 ναόν, ἀλλ' οἱ ναοὶ αὐτοί, εἴτε δύο ἢσαν εἴτε τρεῖς,
 εἶχον τὸν αὐτὸν κοινὸν περίβολον. Οἱ ναοὶ καὶ ὁ
 περίβολος θὰ εὐρίσκετο εἰς τὸ ἐπιφανέστατον ση-
 μεῖον τῆς πόλεως, ἀφ' οὗ ἡ Εἰλείθυια ἦτο ἡ πολι-
 οῦχος θεότης, δι' ὃ δὲν εἶναι ἀπίθανον γινόμενων
 ἐρευνῶν νὰ εὐρεθῇ ἡ θέσις τοῦ ἱεροῦ, μολονότι ἡ
 κτίσις τοῦ φρουρίου Castel Mirabello ἐνταῦθα ὑπὸ
 τῶν Γενουησίων πρῶτον καὶ ὕστερον ὑπὸ τῶν Ἑνε-
 τῶν (ἀπὸ τοῦ 1205 καὶ ἐξῆς) καὶ ἡ πρὸ ὀλίγων
 ἐτῶν οἰκοδόμησις τοῦ σημερινοῦ συνοικισμοῦ Ἀγ.
 Νικολάου ἴσως ἔβλαψαν ἢ καὶ τέλεον κατέστρεψαν
 τὸ Ἱερὸν.

Λέγεται μὲν, ὅτι ἡ πόλις ὠκοδόμησε τοὺς ναοὺς
 καὶ τὸν περίβολον, ἀλλὰ δὲν πρέπει νὰ τὸ λάθω-
 μεν κατὰ γράμμα, διότι βεβαίως ταῦτα καὶ μάλι-
 στα ὁ ναὸς τῆς πολιούχου Ἐλευθυίας προὔπηρχον,
 ὥστε πρέπει νὰ ὑποθέσωμεν ἐν ἐκ τῶν δύο, ἢ ὅτι
 ἐγένετο μόνον ἀνακαίνισις τις τῶν ναῶν σημαν-
 τικῇ, ἢ ὅτι οἱ Λάτιοι ἐφθαρμένους ὄντας τοὺς ναοὺς
 ὑπὸ τοῦ χρόνου ἢ ὑπὸ πολεμίων ἔκτισαν ἐκ νέου.
 διότι ἡ παρούσα ἐπιγραφὴ εἶναι νεωτέρα ἄλλων
 ἐπιγραφῶν, ἐν αἷς ἀναφέρεται τὸ ἱερὸν τῆς Ἐλευ-
 θυίας¹.

Τὸν χρόνον τῆς ἐπιγραφῆς δυνάμεθα νὰ ὀρίσω-
 μεν κατὰ προσέγγισιν. Τὸ σχῆμα τῶν γραμμάτων
 δεικνύει τὸ δεύτερον ἡμισυ τοῦ δευτέρου π. Χ. αἰ-
 ὶωνος· ἡ δὲ πάχυνσις τῶν γραμμάτων κατὰ τὰ ἄκρα
 καὶ ἡ διακόσμησις αὐτῶν διὰ μικρῶν ἀκίδων δει-
 κνύει τὸ τελευταῖον ὄριον τῆς ἐποχῆς ταύτης. Ἀλλ'
 ἐκτὸς τούτου ὁ κ. Halbherr δημοσιεύων τὴν ἐπι-
 γραφὴν τὴν ἔχουσιν τοὺς αὐτοὺς κόσμους ἐν τῷ
 Museo Italiano² παρετήρησεν ὅτι ἔχομεν καὶ ἄλ-
 λον ὅρον συγκρίσεως ἀκριβέστερον, ὅτι δηλ. ἡ ἀρ-
 χὴ τοῦ ἐπωνύμου ἄρχοντος Κυδάννου τοῦ Ἐνίπαν-
 τος συμπίπτει πρὸς τὴν ἀρχὴν τοῦ ἐν Ἀθήναις ἄρ-
 χοντος Σαραπίωνος, ὅπως ἐξάγεται ἐκ τῆς Δηλίας
 ἐπιγραφῆς. Ἐπειδὴ δὲ ἡ ἀρχὴ τοῦ Σαραπίωνος

¹ Bull. de Corresp. Hell III 1897 ((Homolle) στίχ. 58.
 Dittenberger Syll 2. 514. Blass 5149.

² Blass 2056. Museo Italiano III 641.

³ Blass 5076.

⁴ IG. VII 2385 καὶ 2433.

⁵ Museo Italiano III 617.

⁶ C.I.G. 2520, 2584, 2605.

⁷ Amer. Journal of Archeol. 1898 σελ. 78.

⁸ Blass 5076.

⁹ B. C. Hell III 292 καὶ ἐξῆς στίχ. 13.

¹ Blass 5149. B. Corr. Hell. 1879 σελ. 292 καὶ ἐξῆς.

² Museo Italiano III 640. Blass 5077.

ἀντιστοιχεῖ κατὰ τὸν κ. Homolle πρὸς τὸ ἔτος 102-101¹ π. Χ., ἔπεται ὅτι καὶ ἡ ἡμετέρα ἐπιγραφή ἀνήκει εἰς τὸ ἔτος τοῦτο.

Παρατηρῶ τελευταῖον ὅτι τὸ δεύτερον ἡμισυ τοῦ δευτέρου π. Χ. αἰῶνος ὑπῆρξε διὰ τὴν Λατὴν πρὸς Καμάρᾳ ἐποχὴ ἀκμῆς καὶ ὀργασμοῦ ἀρχιτεκτονικοῦ καὶ θρησκευτικοῦ, ἀφ' οὗ τόσαι ἐπιγραφαὶ ἔχουσι μέχρι τοῦδε εὐρεθῆ τῶν χρόνων τούτων ἀναγράφουσαι οἰκοδομὰς καὶ ἐπισκευὰς ναῶν καὶ ἄλλων ἱερῶν κατασκευῶν, ἰδρύσεις ἀγαλμάτων πρὸς τοὺς θεοὺς καὶ ἄλλα ὅμοια². Φαίνεται ὅτι κατὰ τὴν ἐποχὴν ταύτην ἡ πόλις ἀπέλαυσεν ἡσυχίας τινὸς καὶ εὐδαιμονίας μετὰ τὴν κατάπαυσιν τῶν ἐμφυλίων πολέμων τοῦ τρίτου αἰῶνος καὶ πρὸ τῆς ρωμαϊκῆς κατακτῆσεως τοῦ 68 π. Χ. Ἡ δρᾶσις συνεκεντρώθη φαίνεται εἰς τὴν εὐλίμενον παράλιον πόλιν ἐγκαταλειφθείσης τῆς μεσογείου Λατοῦς, ἐμπόριον δὲ καὶ ναυτιλίᾳ ἔδωκαν εἰς τὴν πόλιν τὰ μέσα, δι' ὧν τυχοῦσα καὶ καιρῶν εἰρηνικῶν, ἡδυνήθη νὰ κατασκευάσῃ τὰ δημόσια ἔργα τὰ ἀναφερόμενα ἐν ταῖς ἐπιγραφαῖς.

12. Μικρὰ τετράγωνος πλάξ ἐκ λευκοῦ μαρμάρου σωζομένη ἀκεραία πλὴν μικρᾶς φθορᾶς κατὰ τὸ δεξιὸν μέρος ὕψ. 0,25, πλάτ. 0,22, πάχ. 0,14. Τὰ γράμματα κεκοσμημένα δι' ἀκίδων ἔχοντα ὕψ. 0,02.

ΑΥΤΟΚΡΑΤΟΡΑ
ΚΑΙΣΑΡΑΘΕΟΝ
ΥΙΟΝΣΕΒΑΣΤΟΝ
ΛΑΤΙΩΝ
ΑΠΟΛΙΣ

Ἡ ὀπισθεν πλευρὰ τῆς πλακῆς εἶναι ἀνεπεξέργαστος, ἐξ οὗ φαίνεται ὅτι ἦτο ἐντετειχισμένη εἰς βάσιν ἢ κτίριον ἀφιερωμένον εἰς τὸν αὐτοκράτορα Αὐγουστον ἢ φέρον ἀνάθημα (ἀνδριάντα ἢ τι ὅμοιον) αὐτοῦ.

Ὁ χρόνος τῆς ἐπιγραφῆς δύναται νὰ ὀρισθῇ κατὰ προσέγγισιν ἐκ τῶν ἀναφερομένων τίτλων τοῦ Αὐτοκράτορος. Καὶ δὴ οἱ μὲν τίτλοι Αὐτοκράτωρ (Imperator) καὶ Σεβαστὸς (Augustus) ἐδόθησαν αὐτῇ κατὰ τὸ 27 π. Χ., ὥστε ἡ ἐπιγραφή εἶναι νεωτέρα τοῦ ἔτους τούτου, ἐπειδὴ δὲ ἐξ ἄλλου δὲν

¹ Κατ' ἄλλους 104/3 π. Χ. Kirchner Prosopographia Attica 12557.

² Τοιαῦται ἐπιγραφαὶ εἶναι Blass 5076, 5077, 5078, 5079, 5080, 5081, 5083. American Journal 1898 σελ. 76.

ἀναφέρεται ὁ τίτλος τοῦ Μεγίστου Ἀρχιερέως (Pontifex maximus), ὅστις τῷ ἐδόθη τῷ 12 π. Χ. ἡ ἐπιγραφή εἶναι ἀρχαιοτέρα τοῦ ἔτους τούτου, θετέα ἄρα μεταξὺ τοῦ 27 καὶ 12 π. Χ.

Εἰς τὸν αὐτοκράτορα Αὐγουστον εἶναι ἀφιερωμένοι καὶ ἄλλαι ἐπιγραφαὶ ἐκ Κρήτης, μία ἐκ Πολυρρηνίας¹ καὶ ἄλλη ἐκ Πραισοῦ².

13. Στήλη ἐπιτάφιος ἐκ λευκοῦ μαρμάρου σωζομένη πλήρης ἀλλ' ἔχουσα τὴν ἐπιφάνειαν ἀποτετριμμένην, δι' ὃ τὰ γράμματα μόνον ἀμυδρῶς φαίνονται καὶ ἰδίως τὰ τῆς τετάρτης καὶ πέμπτης σειρᾶς, ὧν ἡ ἀνάγνωσις δὲν εἶναι καθ' ὅλα βεβαία· ὕψ. 0,28, πλάτ. 0,25, πάχ. 0,07. Τὸ ὕψος τῶν γραμμάτων εἶναι κατὰ μέσον ὅρον 0,03.

Ἡ ἐπιγραφή ἀνήκει εἰς τοὺς μετὰ Χριστὸν αἰῶνας καὶ ἔχει τὰ γράμματα κακόγραφα καὶ ἀκανόνιστα.

Βάλλας:

Δαμάκας:

Δαμάσας:

Κίκων: Ἀσφλά-

δα: Ἀπολλωνίω

χ[αίρετε].

Παρατηρητέον τὸ ἄηθες καὶ σπάνιον τῶν ὀνομάτων. Ἐκάστη λέξις χωρίζεται τῆς ἐπομένης διὰ στιγμῆς.

Τὸ Δαμάκας καὶ Δαμάσας, ἂν δὲν εἶναι θηλυκὰ ὀνόματα εἶναι γενικὰ τοῦ Δαμάκας καὶ Δαμάσας καὶ ταῦτα εἶναι θωπευτικοὶ ἢ ὑποκοριστικοὶ τύποι τὸ μὲν Δαμάκας τοῦ Δαμοκλῆς ἢ Δαμοκλείδης ἢ Δαμοκράτης, τὸ δὲ Δαμάσας τοῦ Δαμασίου, Δαμασίας ἢ Δαμόστρατος. Διὰ τὴν ἀνάγνωσιν τῶν δύο ἄλλων ὀνομάτων *Κίκων* καὶ *Ἀσφλάδα* δὲν εἶμαι ἐντελῶς βέβαιος ἕνεκα τῆς βλάβης τοῦ λίθου.

14. Ἐπιτάφιος πλάξ οὐχὶ κανονικοῦ σχήματος ἐξ ἐγχωρίου φαιοῦ τιτανολίθου σκληροῦ ἔχουσα μῆκος 0,38, ὕψος 0,30, πάχος 0,23. Τὰ γράμματα ἔχουσιν ὕψος 2 1/3-3 ἑκατοστῶν.

ΒΡΥΟΥΣΑΕΡΜΗ

ΤΩΤΔΙΩΤΕ

ΚΝΩΜΝΗ

ΜΗCΧΑΡΙΝ

(φύλλον κισσοῦ)

Βρύουσα Ἑρμῇ

τῷ (ι)δίῳ τέ-

κνῶ μνή-

μης χάριν

¹ De Sanctis ἐν Monum. ant. XI (1901) σελ. 498-494.

² Mariani ἐν Monum. ant. VI 1896 σελ. 311.

Ἡ ἐπιγραφή ἀνήκει εἰς τοὺς μετὰ Χριστὸν χρό-
νους, ὡς φαίνεται καὶ ἐκ τοῦ σχήματος τῶν γραμ-
μάτων καὶ τῆς ἄλλης ἀμελείας μεθ' ἧς εἶναι εἰρ-
γασμένη. Λεῖπουν τὰ ἐκ τῶν δοτικῶν πτώσεων,
ὕπάρχει δὲ καὶ λάθος τοῦ χαρακτοῦ ἐν τῷ δευτέρῳ
στίχῳ χαράξαντος ἐξ ἀβελφίας Τ ἀντὶ Ι (ιδίῳ ἀντὶ
ιδίῳ).

Βρύουσα εἶναι ὄνομα γυναικὸς πρῶτον ἐνταῦθα,
ἐφ' ὅσον γνωρίζω, εὐρισκόμενον, ἀλλ' οὐδὲν ἔχει τὸ
ἄηθες ἀναλογεῖν πρὸς τὰ ἀρσενικά Βρύας ἢ Βρύης
καὶ Βρύαξις. Εὐρηται δὲ καὶ θηλυκὸν Βρύα¹.

15. Ἐπιτύμβιος πλάξ ἐκ τοῦ αὐτοῦ ἐγχωρίου
φαιόχρου τιτανολίθου ἔχουσα ὕψος 0,40, πλάτος
0,33, πάχος 0,22· ὕψος γραμμάτων 0,03. Ὁ λί-
θος εὐρηται ἐν Ἀγ. Νικολάῳ, ὁπόθεν ὁ Νομάρχης
κ. Α. Σήρακας μοι ἀπέστειλεν ἀντίγραφον οὐχὶ
ὁμοιότυπον, δι' ὃ δὲν δύναμαι ἐν τῷ παρόντι νὰ
ὀρίσω καὶ τὴν ἐποχὴν.

Φιλωμένα
Ὠφελίωνος,
Ζήνων
Διονυσίου,
χαίρετε.

Τὸ ὄνομα *Φιλωμένα* εἶναι δωρικὸς τύπος ἀντὶ
τοῦ γνωστοῦ *Φιλουμένα*, ἐπίσης τὸ *Ὠφελίων* ἀντὶ
τοῦ *Ὠφελίων*.

Ὡς εἶνε γεγραμμένη ἡ ἐπιγραφή μετὰ τοῦ *χαί-
ρετε* εἰς τὸ τέλος ὁμοιάζει πρὸς τὰς ἄλλας γνωστὰς
ἐκ Λατοῦς ἐπιταφίους ἐπιγραφάς, περὶ ὧν ὠμίλησα
προηγουμένως εἰς τὴν ὑπ' ἀριθ. 8 ἐπιγραφὴν, ἐν
αἷς μετὰ τὰ ὀνόματα τῶν ἀποθανόντων καὶ τῆς
προσφωνήσεως διὰ τοῦ *χαῖρε* ἢ *χαίρετε* ἀκολουθεῖ
ἐπίγραμμα ἐλεγειακὸν ἐκ πλειόνων στίχων. Εἶναι
ὅμως ἄγνωστον ἂν ἐνταῦθα εἴχομεν τοιοῦτου εἴ-
δους ἐπίγραμμα ἀπολεσθὲν ἀποκρουσθέντος τοῦ λί-
θου. Τὸ πρῶγμα ἴσως διαλευκανθῇ διὰ τῆς ἐπιτο-
πίου ἐξετάσεως τοῦ λίθου.

Γ'. Κνωσοῦ.

16. Ὀγκόλιθος παραλληλεπίπεδος εἰργασμένος
ἐκ μαλακοῦ κιτρινωποῦ πώρου προερχόμενος ἐξ
ἐπιτυμβίου μνημείου. Εὐρέθη πρὸ τεσσάρων περί-
που ἐτῶν ἐν Κνωσῷ κατὰ τὴν κατασκευὴν τῆς

¹ Ἰδε Λεξικὸν κυρίων ὀνομάτων Pape.

ἀμαξιτῆς ὁδοῦ κατὰ τὴν ΝΑ γωνίαν τοῦ περιβό-
λου τοῦ Τεκῆ Χανιαλῆ· ἔκειτο ἀκόμη κατὰ χώραν
μὲ ἄλλους ὁμοίους ὀγκολίθους ἀποτελοῦντάς ποτε
τὸ νεκρικὸν μνημεῖον. Μῆκος 0,88, ὕψος 0,39,
πάχος 0,48· ὕψος τῶν γραμμάτων 5 1/2-6 ἐκα-
τοστὰ τοῦ μέτρου.

Α Γ Ω Ι
Λ Ε Ο Ν Τ Ι Ω

Ἀγῶ
Λεοντίῳ.

Ἀγὸς ὡς ὄνομα ἀνδρὸς πρῶτον ἐνταῦθα εὐρί-
σκω. Πιστεύω ὅτι ὁ Ἀγὸς οὗτος θὰ εἶναι ἀδελφὸς
(ἢ συγγενὴς) Θρασυμάχου τοῦ Λεοντίῳ, τοῦ ὁποῖου
τὸ ἐπιτάφιον ἐπίγραμμα πρὸ ἐτῶν εὐρέθη ἐνταῦθά
που καὶ φυλάσσεται ἀκόμη ἐντὸς τῆς αὐλῆς τοῦ
Τεκῆ¹. Ἡ οἰκογένεια Λεοντίῳ ἦτο, ὡς φαίνεται,
ἐπίσημος στρατιωτικὸς οἶκος τῆς Κνωσοῦ κατὰ τὸν
δεύτερον καὶ πρῶτον π. Χ. αἰῶνα. Τοῦτο καταφαί-
νεται καὶ ἐκ τῶν στρατιωτικῶν ὀνομάτων τῶν ἀν-
δρῶν τῆς οἰκογενείας Λεοντίῳ, Θρασύμαχος, Ἀγὸς
καὶ μάλιστα ἐκ τοῦ ἐπιγράμματος τοῦ Θρασυ-
μάχου·

τρανὲς δὲ καὶ ὀψιγόνων τις ἀείσει
μνωόμενος κείνης θούριδος ἱπποσύνας
Ἐρταίων ὅτε μῦνος ἐπ' ἠνεμόεντος Ἐλαίου
οὐλαμὸν ἱππείας ῥήξαο φοιλόπιδος,
ἄξια μὲν γενέταο Λεοντίου, ἄξια δ' ἐσθλῶν
ἔργα μεγαυχήτων μηδόμενος προγόνων.

Ἡ οἰκογένεια καὶ μάλιστα ὁ Θρασύμαχος θὰ
διέπρεπεν εἰς τοὺς μικρὸν πρὸ τῆς κατακτήσεως
τῆς Κρήτης ὑπὸ τῶν Ρωμαίων (68 π. Χ.) πολέ-
μους τῶν Κνωσίων πρὸς ἄλλας πόλεις. Πρὸς τοὺς
χρόνους τούτους συμφωνεῖ καὶ τὸ σχῆμα τῶν γραμ-
μάτων τῆς παρούσης ἐπιγραφῆς τὰ ὅποια κοσμοῦν-
ται κατὰ τὰ ἄκρα ὑπὸ μικρῶν ἀκίδων.

Εἶναι πιθανὸν ὅτι ἔχομεν μόνον τὴν ἐπικεφαλίδαν
τοῦ ἐπιγράμματος εἰς τὸ Ἀγῶ Λεοντίῳ, θὰ ἤχο-
κούθει δὲ τὸ ἐπίγραμμα διὰ μικροτέρων γραμμάτων
καὶ εἰς ἐλεγειακοὺς στίχους εἰς ἄλλον λίθον, ὁ
ὁποῖος δὲν εὐρέθη.

17. Βάθρον τετράγωνον ἐκ τιτανολίθου εὐρισκόμε-
νον ἐν τῇ ἐκκλησίᾳ τῆς Παναγίας τῆς κωμοπό-

¹ Ἐδημοσιεύθη ὑπὸ Doublet ἐν Bull. de Corresp. Hellén. XIII σελ. 59 καὶ ὑπὸ τοῦ Περγικάρη ἐν τῇ ἐφημερίδι Ἐδδομάδι (Ἡρακλείου) 1888 φύλ. 29 καὶ Blass 5074. Ἰδε καὶ Mariani εἰς τὸ Monum. antichi VI 224.

λεως Ἀρχανῶν προερχόμενον πιθανῶς ἐκ Κνωσοῦ, ἔχει προέχον περιθώριον ἄνω καὶ κάτω καὶ ἐπὶ τῆς ἄνω ἐπιφανείας τετράγωνον κοιλότητα πρὸς ὑποδοχὴν ἀναθήματός τινος. Ὑψος ὀλικὸς 0,39, πλάτος 0,25. Ὑψος γραμμάτων 0,02. Ἐπὶ τῆς ἔμπροσθεν ἐπιφανείας φέρει τὴν ἐξῆς ἐπιγραφὴν.

ΔΙΙΣΩΤΗ
ΡΙΠΛΩΤΙ
ΟΣΚΟΡΙΝ
ΘΟΣΙΑ
ΤΡΟΣ

Δι Σωτή-
ρι Πλώτι-
ος Κόριν-
θος ἰσ-
τός.

Τὸ βάθρον θὰ ἔφερε τὸ ἀνάθημα τὸ ἀφιερωθὲν ὑπὸ τοῦ Πλωτίου Κορίνθου εἰς Δία Σωτήρα, ἰσως ἀγαλμάτιον τοῦ θεοῦ ἢ τι ὅμοιον διὰ θεραπείαν τινὰ γενομένην τῇ βοήθειᾳ τοῦ θεοῦ. Ἡ ἐπιγραφὴ θὰ εἶναι τοῦ α' π. Χ. αἰῶνος, τὰ γράμματα ἀρχαῖζουσι καὶ μόνον κατὰ τὰ ἄκρα παχύνονται χωρὶς νὰ ἔχωσιν ἀκίδας. Ὁ Κόρινθος ὡς ὄνομα ἀνδρὸς εὐρίσκεται καὶ ἀλλαχοῦ.¹

Δ'. Χερσονήσου.

17. Στήλη ἐπιτύμβιος ἐξ ἐγχωρίου φαμμίτου λίθου ὕψ. 1 μέτρ., πλ. 0,40, πᾶχ. 0,16. Εὐρέθη ἐν τοῖς ἔρειπίοις Χερσονήσου καὶ ἐκομίσθη εἰς τὸ Μουσεῖον Ἡρακλείου. Σχηματίζει ἔμπροσθεν στενὸν ὀρθογώνιον μὲ ἀέτωμα ἄνω, ἐντὸς τοῦ ὁποίου εὔρηται ἡ ἐπιγραφὴ, ἣς τὰ γράμματα ἔχουσιν ὕψος $3\frac{1}{2}$ - 5 ἑκατοστὰ.

Τάκιτος Μούσα(ι) τῇ γυναικὶ μνήμης χάριν.

Τὰ γράμματα εἶναι κακόσχημα πιθανῶς τοῦ γ' μ. Χ. αἰῶνος.

Τὸ ὄνομα Μούσα εὔρηται καὶ εἰς ἐπιγραφὴν Καστελλίου Πεδιάδος (Λύκτου)².

Ε'. Γόρτυνος.

18. Τεμάχιον ἐπιτύμβιου πλακὸς ἐκ χονδροκόκου μαρμάρου μήκους 0,35, ὕψους 0,10, πᾶχους 0,03. Ὑψος γραμμάτων 0,02. Πιθανῶς ἐκομίσθη εἰς τὸ Μουσεῖον ἐκ Γόρτυνος.

¹ Ἰδε Λεξικὸν τῶν κυρίων ὀνομάτων Pape ἐν τῇ λέξει.

² American Journal of Archaeology τόμ. XI. 1896 σ. 557.

ΧΑΡΑΝΕΙΚΗΤΙΑΝΗ Χαρά Νεικητιανῇ
ΤΗΘΥΓΑΤΡΙΩΝΗ τῇ θυγατρὶ μνή[μης] χάριν

Χαρά ὄνομα γυναικὸς εὔρηται καὶ ἀλλαχοῦ¹. Τὸ Νεικητιανὴ πρῶτον ἐνταῦθα γινώσκεται. Ἡ ἐπιτύμβιος πλάξ ἐχρησιμοποιήθη, φαίνεται καὶ δευτέραν φορὰν διὰ τὸν αὐτὸν σκοπὸν, διότι ὅπισθεν εἰς μίαν γραμμὴν φέρει τὸ ὄνομα ΗΡΑΚΛΕΙΔΗΣ. Καὶ αἱ δύο ἐπιγραφαὶ εἶναι ρωμαϊκῶν χρόνων.

19. Χριστιανικὴ ἐπιγραφὴ. Πλάξ λευκὴ ἐκ λευκοῦ μαρμάρου τετράγωνος, τεθραυσμένη σήμερον εἰς δύο τεμάχια προσαρμοζόμενα. Ἐκομίσθη ἐκ Γόρτυνος. Φέρει ἐπιτύμβιον ἐπιγραφὴν χριστιανικῶν χρόνων. Μῆκ. 0,29, ὕψ. 0,25, πᾶχ. 0,11. Ὑψος γραμμάτων 2-2 $\frac{1}{2}$ ἑκατοστῶν.

+ ΑΝΕΠΑΥΣΑΤΟΗΜΑΚΑΡΙΑ
ΚΥΡΑ ΔΗΜΗΤΡΙΑΝΗ
ΜΗΝ·Ι·Ι·ΑΝΟΥΑΡΙ·ΙΟΥ
ΕΝΝΕΑΚΑ·Ι·ΔΕΚΑ
ΤΗΤΟΥΕΠ·Ι·ΤΗΣ
ΤΕΤΑΡΤΗΣ
+ ΕΠ·Ι·ΝΕΜΗΣΕΩΣ +

Ἀνεπαύσατο ἡ μακαρία Κυρά Δημητριάδην μηνὶ Ἰανουαρίου ἑννέα καὶ δεκάτῃ(ι) τοῦ ἐπὶ τῆς τετάρτης Ἐπινεμήσεως.

Ἡ ἐπιγραφὴ ἔχει τύπον γνωρίμον ἐξ ἄλλων χριστιανικῶν ἐπιγραφῶν Κρήτης².

Δηλοῦται μόνον τὸ ἔτος τῆς Ἐπινεμήσεως (ἡ Ἰνδικτιῶνος) χωρὶς ὅμως καὶ νὰ ὀρίζεται ἡ σειρὰ τῆς Ἰνδικτιῶνος. Τοιαύτη ἦτο ἡ συνήθεια τῶν Βυζαντινῶν. Ὡστε ἔχομεν μὲν ἐνταῦθα πρὸς χρονολογίαν τὸ τέταρτον ἔτος τῆς Ἐπινεμήσεως, ἀλλὰ δὲν γνωρίζομεν τίνος Ἐπινεμήσεως. Ὡστε ἡμπορεῖ νὰ εἶναι τὸ 315, 330, 345, 360, 375, 390, 405 καὶ οὕτω καθεξῆς, ὅσα δηλ. ἔτη συμπίπτουσι μὲ τὸ τέταρτον ἔτος ἐκάστης Ἰνδικτιῶνος.

Ζ'. Ἐπιγραφαὶ Μουσείου Χανίων.

Ἐν τῷ μικρῷ Μουσείῳ Χανίων εὔρηται καὶ αἱ

¹ C.I.G. 4215.

² Halbherr American Journal τόμ. XI 1896 ἀριθ. 4 σελ. 608-610. Ξανθοῦδιδου Χριστ. Ἐπιγρ. Κρήτης ἐν Ἀθηνᾶς τόμ. ΙΕ' σελ. 124-126.

ἐξῆς τέσσαρες ἐπιτύμβιοι ἐπιγραφαὶ προερχόμεναι ἐκ τῶν δυτικῶν ἐπαρχιῶν τῆς Κρήτης. Χάρτινα ἀποτυπώματα τῶν ἐπιγραφῶν τούτων μοι ἐστάλησαν ὑπὸ τοῦ ἐπιμελητοῦ τοῦ Μουσείου Χανίων κ. Π. Βαλάκι καθηγητοῦ.

20. Λίθος ἀκανονίστου σχήματος μαῦρος τιτανόλιθος προερχόμενος ἀπὸ τὸ χωρίον Μεσολά τῆς Κυδωνίας, ὅπου πρὸ ὀλίγων ἐτῶν εὐρέθησαν τάφοι τινὲς μετὰ κτερισμάτων. Ἔχει μῆκος 0,33, ὕψος 0,15 καὶ γράμματα ἀπὸ τριῶν μέχρι ἐξ ἑκατοστῶν.

ΕΥΡΥΤΙ Εὐρυτί-
ΔΑΞΞΑΜΙΑ δας Σαμία(ι)

Δὲν εἶμαι βέβαιος ἂν τὸ δεύτερον ὄνομα εἶναι γυναικὸς κατὰ δοτικὴν πτώσιν ἢ ἀρσενικὸν κατὰ γενικὴν ὁ Σαμίας. Τὰ γράμματα φαίνονται, μολοντί ἀκανονίστα, τοῦ τρίτου π. Χ. αἰῶνος.

21. Ἐπιτύμβιος στήλη ἐκ λευκοῦ ἐγχωρίου τιτανολίθου ἀπολήγουσα ἄνω εἰς ἀέτωμα. Προέρχεται ἐξ Ἀπτεράς καὶ ἔχει ὕψ. 0,65, πλ. 0,25 καὶ πᾶχ. 0,08.

ΓΗΣΕΝΙΔΑΣ
ΠΑΝΤΑΡΕΣΤΩ

Γράμματα κανονικὰ τοῦ δευτέρου π. Χ. αἰῶνος, εἶναι δὲ χαραγμένα μεταξὺ τριῶν ὀριζοντίων γραμμῶν. Τὰ ὀνόματα δὲν εὐρίσκω ἀλλαγῶν.

22. Στήλη ἐπιτύμβιος ἐξ ἐγχωρίου τιτανολίθου προερχομένη ἄγνωστον πόθεν καὶ ἀπολήγουσα εἰς ἀνθέμιον ὕψ. 0,65, πλ. 0,30· ὕψος γραμμάτων 2-3 ἑκατοστᾶ.

ΕΥΠΟΡΟΣ
ΠΟΛΥΚΛΕΙΤΩ

Τὸ σχῆμα τῶν γραμμάτων δεικνύει τὸν 6' π. Χ. αἰῶνα.

23. Τὸ ἄνω ἡμισὺ στήλης μαρμαρίνης εὐρεθὲν ὑπ' ἐμοῦ κατὰ τὸ 1902 ἐν μικρᾷ δοκιμαστικῇ σκαφῇ, ἣν ἐξετέλεσα κατὰ τὴν θέσιν Ἀγ. Λουκᾶν ἔξωθι τῶν Χανίων ἐν τῷ νεκροταφείῳ τῆς ἀρχαίας Κυδωνίας, ὕψ. 0,34, πλ. 0,30· ὕψος γραμμάτων 2-2 1/2 ἑκατοστῶν. Ἄνω ἢ στήλη ἀπολήγει εἰς ἀέτωμα.

ΠΡΟΞΕΝΟΣ
ΔΙΔΥΜΟΥ

Εἶναι τοῦ τρίτου π. Χ. αἰῶνος.

Ζ'. Ἐπίμετρον.

Ἐπισυνάπτω παρατηρήσεις τινὰς καὶ διορθώσεις εἰς κρητικὰς ἐπιγραφὰς ἐκδεδομένας κατὰ τὰς δύο τελευταίας δεκαετηρίδας.

Ι) Συνθήκη Γορτυνίων καὶ Ριττηνίων¹. Οἱ πρῶτοι στίχοι κατὰ τὴν ἀνάγνωσιν καὶ συμπλήρωσιν τοῦ κ. Halbherr καὶ Blass ἔχουσιν οὕτω·

«Θιοί. Ἐπὶ τοῖδ(δ)ε Ρι[ττέν]:[οι Γ]ορ[τυνίους αὐ-
τ]όν[ο]μ[ο]ι κ' αὐ[τ]όδικοι [τ]ὰ θ[ύμα]τα παρέχον-
τες ἐς Φίδαν [τρ]ί[τ]οι [Φέ]τει τριακκτίος στατέ-
ρανς καὶ πεντέκοντα».

Ὁ κ. Η. νομίζει ὅτι τὸ ἐλλειπὸν ῥῆμα εἶναι τὸ *συνέθεντο*· ἀλλὰ τὸ πρᾶγμα οἰκονομεῖται καλύτερον καὶ ὁμαλώτερον, ἂν νοήσωμεν ἀπλῶς τὸ *εἶδιν* (ἢ τὸν ἀόριστον *ἐγένοντο*) ἥτοι ἐπὶ τοῖςδε οἱ Ριττηνιοὶ εἰσὶν αὐτόνομοι καὶ αὐτόδικοι τοῖς Γορτυνίοις παρέχοντες κτλ.

Στίχ. 3. ἐς Φίδαν. Καὶ ὁ Halb. καὶ ὁ Compagretti λαμβάνουσιν ὡς ὄνομα θεοῦ ἢ ἥρωος τοῦ Βίδα ἐνὸς τῶν Κουρήτων, ὑποθέτουν δὲ καὶ τὴν ἐορτὴν *Βιδάντεια*, ὅπως ἐκ τοῦ Κύδαντος τὰ *Κυδάντεια*². Ἀλλ' ἐγὼ πιστεύω ὅτι δὲν πρόκειται περὶ προσώπου ἀλλὰ περὶ τοῦ ὄρους Ἰδης (ἢ μᾶλλον τοῦ ὄροπεδίου Ἰδης)³, ὅπου ὑπῆρχε τὸ περίφημον τοῦ Διὸς ἱερὸν Ἄντρον τὸ Ἀρκεσίον ἢ Ἰδαῖον Ἄντρον, ὅπου ἤγετο ἐορτὴ καὶ θυσία πρὸς τιμὴν τοῦ Ζηνὸς Κρηταγενοῦς καὶ ὅτι οἱ Ρηττηνιοὶ ὁμοροὶ ὄντες τῷ ἱερῷ⁴ καὶ ὑπαχθέντες ὑπὸ τὴν ἐπιρροὴν καὶ προστασίαν τῶν ἰσχυρῶν Γορτυνίων ὑπεχρεοῦντο διὰ τῆς συνθήκης ταύτης νὰ παρέχῃσι κατὰ τρίτον ἔτος (ὅτε, ὡς φαίνεται, ἤγετο ἡ ἐορτὴ εἰς Δία Βιδάταν ἐν τῷ Ἀρκεσίῳ) τοὺς 350 στατῆρας διὰ τὰ θύματα τῆς ἐορτῆς. Ἐπλήρωνον δηλ. ὑπὸ θρησκευτικὸν πρόσχημα ὡς φόρον ὑποτελείας τὸ ποσὸν αὐτὸ εἰς τοὺς Γορτυνίους διατρεφόντες κατὰ τὰ ἄλλα τὴν αὐτονομίαν των.

¹ Ἐδημοσιεύθη ὑπὸ Halbherr ἐν Amer. Journal of Archaeology 1897 σελ. 204 καὶ ἐξῆς. Blass 4985.

² Αὐτόθι σελ. 205.

³ Τὸ ὄροπέδιον λέγεται καὶ σήμερον Νίδα (τὰν Ἰδαν = Νίδα).

⁴ Ἡ πόλις *Ριττέν* καὶ μεταγενέστερον ἀναφερομένη ὑπὸ Στεφάνου τοῦ Βυζαντίου ὑπὸ τὸν τύπον *Ριζηνία* θὰ ἔκειτο κατὰ τὴν ΝΑ ὑπώρειαν τῆς Ἰδης τὴν βλέπουσαν πρὸς τὴν πεδιάδα τῆς Μεσσαράς, ἥτις σήμερον καλεῖται Ἀπάνω Ρίζα.

Στίχ. 3. *στέγαν δ' ἄν κα Φοικοδομέσ[.....]ς ἔ δένδρεα πυτεύσει.* Ὁ κ. Hal. προτείνει νὰ συμπληρωθῇ οὕτως: *οἰκοδομήσ[ει ἢ κάπο]ς πυτεύσει* ἤτοι κήπους φυτεύσει, ἀλλ' ὁ ἴδιος παρατηρεῖ ὅτι πάλιν λείπει τὸ ὑποκείμενον καὶ πρέπει νὰ νοηθῇ τὸ *τις*, ὃ δὲ Comparetti συμπληροῖ *ἄτερος*, ἀλλ' ἐὰν μὲν συμπληρώσωμεν μόνον *τις* ὁ χῶρος δὲν πληροῦται, τὸ δὲ *ἄτερος* δὲν συνάδει πρὸς τὰ φαινόμενα ἐν τῷ λίθῳ ἴχνη. Τὸ χωρίον κατ' ἐμὲ θὰ εὐωδοῦτο οὕτως:

«στέγαν δ' ἄν καΦοικοδομέσ[εται τις] ἔ δένδρεα πυτεύσει»

ἢ ἀκόμη καλύτερον καὶ ἐκφραστικώτερον

«στέγαν δ' ἄν καΦοικοδομέσ[ει Ριττένιο]ς ἔ δένδρεα πυτεύσει».

Ἡ τελευταία αὕτη συμπλήρωσις μοῦ φαίνεται μᾶλλον ἀρμόζουσα, διότι πρόκειται διὰ τῆς συνθήκης νὰ ἐξασφαλισθῇ εἰς τοὺς ὑποτελεῖς Ριττηνίους ἢ ἐλευθερία νὰ κτίζωσιν οἰκίας, νὰ φυτεύωσιν δένδρα καὶ νὰ πωλῶσιν καὶ ἀγοράζωσιν ἐλευθέρως αὐτά.

Στίχ. 5. 6. *τὸν σταρταγέταν καὶ τὸν κοσμίοντα ὃς κ' ἄγει Ρατιήναδε κοσμεν* κτλ. Ὁ σταρταγέτας, περὶ οὗ ἀμφιβάλλει ὁ κ. H., βεβαίως εἶναι ὁ πρῶτος κόσμος (ὁ ἐπώνυμος) ὁ πρῦτανις τοῦ σταρτοῦ (τοῦ γένους), ἐξ οὗ ἐλαμβάνοντο οἱ κόσμοι.

Στίχ. 6. *τὸν μὲ πειθόμενον τῷ πο[.....] δαμιζμεν δὲ δαρκνάν.* Ὁ κ. Hal. νομίζει ὅτι διακρίνει πολέμο ἢ πορίμο καὶ παραδέχεται τὸ πρῶτον· ἀλλ' οὔτε τοῦτο ἀρμόζει εἰς τὴν ἔννοιαν. Νομίζω ὅτι πρόκειται περὶ τοῦ Γορτυνίου σταρταγέτα καὶ τοῦ κόσμου τοῦ ἐπιδημοῦντος ἐν Ριττῇ· καὶ μὴ πειθόμενου εἰς τὴν πρόσκλησιν τοῦ Ριττηνίου κόσμου νὰ δεχθῇ τὴν φιλοξενίαν τῆς πόλεως καὶ νὰ κοσμήῃ μετὰ τῶν Ρηττινίων κόσμων ἐν τῷ Ἀρχεῖῳ ἢ τῷ Πρυτανεῖῳ. Ἰσως διὰ τοῦτο ἔκειτο *πονιόντος ἢ πονόντος*. Τοῦτο θὰ ἦτο μία παράλειψις καὶ ἀποφυγὴ ξενίας καὶ διὰ τοῦτο καὶ ἡ ζημία εἶναι μικρά, μία μόνον δραχμή, καὶ ἡ ὑπέρβασις τοῦ προστίμου ἐδικάζετο *ξενία δίκαια*, ὡς λέγεται ἐν τῷ ἐπομένῳ στίχῳ.

Στίχ. 10. *αἱ ἐν ταῖ . . ραι ἔ[γρα]τται.* Ὁ κ. H. καὶ Comp. ἀναπληροῦν *ἰδραι*, τὸ ὅποιον δέχονται ὡς ἰσοδυναμοῦν πρὸς τὸ *ἔδρα*, ἀλλ' ἡ ἔννοια καὶ

πάλιν χωλαίνει. Ἐνταῦθα ἀρμόζει κάλλιστα τὸ *ράττα* ἢ *ράθρα* ἀλλ' ὁ χῶρος εἶναι στενότερος κατὰ ἐν γράμμα· ἴσως ὅμως νὰ ὑπάρχῃ λάθος τοῦ χαράκτου.

II. Ἐπιγραφὴ Τοπλοῦ περιέχουσα τὴν διαιτησίαν Μαγνήτων τῶν πρὸς Μαιάνδρῳ μεταξὺ Ἰτανίων καὶ Ἱεραρυτνίων διὰ τὴν κατοχὴν τοῦ Δικταίου Ἱεροῦ¹.

Στίχ. 33. «*συναγαγεῖν δὲ σπεύδοντες αὐτοὺς καὶ αὐτοὶ καὶ πάλιν εἰς τὴν ἐξ ἀρχῆς ἀποκαταστή[σ]αι φιλίαν*».

Ἡ σύνταξις προφανῶς χωλαίνει καὶ μένει μετέωρος ἢ ὀνομαστικὴ αὐτοί· τὸ πρᾶγμα διορθοῦται εὐχερέστατα ἂν ἀναγνώσωμεν οὐχὶ *ἀποκαταστή[σ]αι*, ἀλλ' *ἀποκαταστή[ν]αι*.

Στίχ. 34. 36. «*ὡς ἦν ἡμῖν πάτριον καὶ προσῆκον ἡγοῦμεθα ἑκατέρους τὰ πράγματα ἐφίκανον προσκείμενοι εἰς τὸ συλλύσεως καὶ φιλίας αὐτοῖς παραίτιοι γεννηθῆναι*».

Οὐδεμία ἔννοια ἐξάγεται ὡς ἀναγινώσκεται ὑπὸ τῶν ἐκδοτῶν· πρέπει νὰ διαλύσωμεν τὸ *ἐφίκανον* εἰς *ἐφ' ἱκανὸν* καὶ νὰ ἀποδώσωμεν τὸν προσδιορισμὸν τοῦτον εἰς τὴν μετοχὴν *προσκείμενοι*.

III). Ἐπιτάφιον ἐπίγραμμα Ἰτάνου δημοσιευθὲν ὑπὸ Halbherr². Ἡ ἐπιγραφὴ ἐκομίσθη ἐξ Ἰτάνου εἰς τὸ Μουσεῖον Ἡρακλείου, ὅπου ἔκαμα παραβολὴν αὐτῆς πρὸς τὴν δημοσίευσιν τοῦ κ. Hal. Διὰ τῆς παραβολῆς ταύτης ἐπέρχονται οὐσιώδεις ἀλλοιωσεις εἰς τὸ πρῶτον ἡμισυ τοῦ ἐπιγράμματος.

Τὸ ἐπίγραμμα ἐδημοσιεύθη οὕτω κατὰ τὸν κ. Hal. καὶ Comparetti.

Πό]ντου κυμαίνοντος ἐνοικ[ήτ]ιραι (sic) ἄθαμ[βοι

N]ηρίδες (sic) ξανθοὺς λυσάμεναι πλοκάμο[υς] δεῦτε πρὸς ἡϊθέου νέον ἡρίον ὄφρα τάχιστα με . . . Ἀχιλλείης θρήνον ἀεισόμεναι

5 ὃν K[ύ]πρις [οὐ] λεχέεσσι γαμόκλοπος ἐμνήστευσεν οὐδὲ καλῶι θαλάμῳ· συνκατέλεξε κόρηι, ἀλλ' αὕτως ὑπὸ γὰρ ἔβην Πλούτωνι πάροικος καὶ πατρὶ τὸν πρόσθεν γαί' ἐκάλυψε τάφῳ.

Ἑρμῇ Μαιάδος υἱὲ ἀγ' εὐσεβέων ἐπὶ χῶρον
10 ἄνδρα τὸν ἐν θήραις γ' ὄντ' ἀκ[αμαντό]τατον

¹ Pashley Travels in Grete τόμ. I σελ. 299. Boeckh CIG. Addenda 2561b. Halbherr Museo Italiano III 568 καὶ ἐξῆς.

² Museo Italiano τόμ. III ἀριθ. 11.

ὃν πατρὶς θρέψασα πόλις γ' [εὐδοξος?] Ἴτακος
κλαῦσεν ἐπ' οὐχ ὁσίω σῶ[ματι ὀδυραμένη].
ἀλλὰ σὺ δάμα καὶ ραδιοῖθ

Κρήτης ἀγκόπασσον μητ

15 οὐ γὰρ μόρσιμόν ἐστι φυγεῖν
εἴ γε θεοὶ τ[αύ]την ἀτραπὸν ἦρ[αν αἰεί];
καὶ πολὺ βε[λ]τείους καὶ κ[αλ]λίονας[ς] κτλ.

Αἱ ἐμαὶ παρατηρήσεις καὶ συμπληρώσεις ἔχουσιν οὕτως:

Στίχ. 1. Πιστεύω ὅτι ἀντὶ τοῦ ἄθαμ[βοι] ἀρμόζει νὰ συμπληρώσωμεν ἀθάν[ατοι]. Καὶ γνωρίζω μὲν ὅτι τότε ἡ προσωδία δὲν εἶναι ὀρθή διότι
ἔχομεν ἀθανάτοι, ἐν ᾧ τὸ ὀρθὸν εἶναι ἀθανάτοι,
ἀλλὰ διὰ τὴν ἐποχὴν, καθ' ἣν ἐγράφη τὸ ἐπίγραμμα
(α' αἰὼν π. Χ.), τὸ πρᾶγμα δὲν εἶναι παράδοξον.
Τὸ ἀθανάτοι εἶναι τρόπον τινὰ σταθερὸν ἐπίθετον
τῶν Νηρηϊδων παρ' Ὀμήρῳ, ὅπου καλοῦνται αἶλαι
ἀθάνατοι¹.

Στίχ. 2. Δὲν μᾶς ἐμποδίζει οὔτε ὁ λίθος οὔτε τὸ μέτρον νὰ γράψωμεν ἀντὶ τοῦ ἀνυπάρχοντος Νηρηϊδὲς τὸ ὀρθὸν Νηρηϊδὲς ἢ Νηρηῖδες.

Στίχ. 4. Συμπληρωτέον τὸ ἐλλείπον μετὰ πλείστης πιθανότητος οὕτως:

«με[ῖζον] Ἀχιλλεΐης θρῆνον αἰετούμεναι»

ἦτοι αἱ Νηρηϊδὲς καλοῦνται νὰ κλαύσωσιν ἐπὶ τῷ ἥρῳ τοῦ νεανίσκου θρῆνον μεῖζονα ἐκείνου, ὃν ἐθρήνησαν ἐπὶ τῷ θανάτῳ τοῦ Ἀχιλλέως μετὰ τῆς Θέτιδος.

Στίχ. 5 γράφει γαμοκλόπος.

Στίχ. 12. Ἡ συμπλήρωσις τῶν Ἰταλῶν ἐκδοτῶν δὲν μοὶ φαίνεται εὐστοχος. Προτιμότερον κρίνω νὰ συμπληρωθῇ:

«κλαῦσεν ἐπ' οὐχ ὁσίω σω[ρῶι γεινα]μένη»

ἦτοι ἐκλαυσεν αὐτὸν ἡ γεννήσασα ἐπὶ θανάτῳ οὐχ ὁσίῳ (ἁώρῳ). Ὁ στιχουργὸς κάμνει σύγχυσιν τῶν συγγενῶν λέξεων σωρὸς καὶ σορὸς καὶ ἵνα οἰκονομήσῃ τὸ μέτρον γράφει τὸ πρῶτον ἀντὶ τοῦ δευτέρου.

Στίχ. 13-16. Ἐνταῦθα ὁ κ. Η. ἔφθασεν εἰς τὸ ἀπροχώρητον καὶ τοῦτο ἕνεκα μικρᾶς ἀβλεψίας: παρέλειπε δηλ. ἐν γράμματι τὸ ὅποιον κεῖται μετὰ

¹ Ὀμήρου Σ 86. π 47.

τὸ δ τοῦ δαμα, τὸ ὅποιον δὲν ἐφαίνετο καλῶς διότι ἦτο πεπληρωμένον ἀσβέστου. Τοῦτο προστιθέμενον νῦν δίδει νέαν ἐντελῶς μορφήν εἰς τὸν στίχον καὶ χύνει ἄπλετον φῶς εἰς τοὺς τέως ἀπηλπισμένους τούτους στίχους. Οὕτως ὁ στίχος 13 ἀναγνωστέος:

«ἀλλὰ σὺ δὲα μάκαρα Διὸς»

Τὰ ἐλλείποντα καὶ ἐν τῷ στίχῳ τούτῳ καὶ εἰς τοὺς ἐπομένους συμπληρῶ exempli causa ὡς ἐξῆς

ἀλλὰ σὺ δὲα μάκαρα Διὸς θ[ρέπτρα νῆσός γε]

Κρήτης ἀγκόπασσον μ[ητρὸς . . . γό]ων.

οὐ γὰρ μόρσιμόν ἐστι φυγεῖν ὁδὸν Ἀδραστεινῆς»

εἴ γε θεοὶ ταύτην ἀτραπὸν ἦρ[μουςαν αὖ]

καὶ πολὺ βελτεῖους καὶ καλ[λίονας δ' ἄρα φῶτας]
Στίχ. 28

ζῶν θνήσκω δ' οὔνομ' ἔχων σὺν ἐμοὶ

Ὁ στίχος εἶναι κολοβός, δι' ὃ ὁ κ. Halbherr καὶ Comparetti δέχονται ὅτι ὁ χαράκτης παρέλιπε δι-σύλλαβὸν τινα λέξιν καὶ ὡς τοιαύτην προσθέτουσι τὸ τοῖον μετὰ τὸ θνήσκω.

ζῶν, θνήσκω (τοῖον) δ' οὔνομ' ἔχων σὺν ἐμοὶ

Ἀλλ' ἡ συμπλήρωσις δὲν εἶναι ἐπιτυχὴς κατὰ τὴν ἔννοιαν καὶ ἐξ ἄλλου μέρους ἡ παράλειψις δὲν ἔχει λόγον παλαιογραφικόν. Δι' ὃ προτείνω νὰ γραφῇ

ζῶν, θνήσκω δ' (οὐδὲν) οὔνομ' ἔχων σὺν ἐμοί.

Ἡ ἔννοια τότε εἶναι ὅτι ζῶν μὲν ἐκαλούμην Ἐξάκων, θανὼν δ' οὐδὲν ἔχω πλέον ὄνομα. Παλαιογραφικῶς ἡ παράλειψις ἐξηγεῖται διὰ τῆς μεταπηδήσεως (κατὰ τὴν χάραξιν ἢ ἀντιγραφὴν) τοῦ ὀφθαλμοῦ τοῦ τεχνίτου ἀπὸ τοῦ οὐ τοῦ οὐδὲν εἰς τὸ οὐ τοῦ οὔνομα.

Μετὰ τὰς ἀνωτέρω παρατηρήσεις καὶ συμπληρώσεις νομίζω ὅτι τὸ ἐπίγραμμα εἰς τὸ βεβλαμμένον πρῶτον ἡμῖς αὐτοῦ πρέπει νὰ ἀναγνωσθῇ ὡς ἐξῆς:

Πό]ντου κυμίνοντος ἐνοικ[ήτ]ραι ἀθάν[ατοι]

Ν[ηρη]ιδες, ξανθοὺς λυσάμεναι πλοκάμο[υς]

δεῦτε πρὸς ἡϊθέου νέον ἥριον, ὄφρα τάχιστα

με[ῖζον] Ἀχιλλεΐης θρῆνον αἰετούμεναι,

5 ὃν Κ[ύ]πρις [οὐ] λεχέεσσι γαμοκλόπος ἐμνήστευσεν

οὐδὲ κελῶι θαλάμῳι συνκατέλεξε κόρηι

- ἀλλ' αὐτως ὑπὸ γαῖαν ἔβην Πλούτωνι πάροιχος
καὶ πατρὶ τὸν πρόσθεν γαῖ' ἐκάλυψε τάφωι.
'Ερμῇ Μαιᾶδος υἱέ, ἄγ' εὐσεβέων ἐπὶ χῶρον
10 ἄνδρα τὸν ἐν θήρῃς γ' ὄντ' ἀκ[αμντό]τατον,
ὃν πατρὶς θρέψασα πόλις γ' [εὐδοξος] Ἴτανος
κλαῦσεν ἐπ' οὐχ ὁσίωι σω[ρῶι γειναμ]ένῃ.
'Αλλὰ σὺ δῖα μάκχιρα Διὸς θ[ρέπτρα νῆσός γε]
Κρήτης ἀγκόπασσον μῆτ[ρὸς . . . γό]ων.
15 οὐ γὰρ μόρσιμόν ἐστι φυγεῖν [δδὸν Ἀδραστείνης],
εἴ γε θεοὶ ταύτην ἀτραπὸν ἤρ[μοσαν αὖ]
καὶ πολὺ βε[λ]τείους καὶ κ[αλ]λίσιν[α]ς δ' ἄρα φῶτας]

IV. Εἰς ἐπιτάφιον ἐλεγειακὸν ἐπίγραμμα Γόρ-
τυνος δημοσιευθὲν ὑπὸ τοῦ κ. Halbherr¹ ἀναγι-
νώσκεται ὁ πρῶτος στίχος ὑπὸ τοῦ ἐκδότου οὕτως·

'Οπλότερον Πύρρον προτερῶϊσον ἦτορ ἔχοντα
χωρὶς οὐδεὶς λόγος νὰ γίνεταί διὰ τὸ τέρας αὐτὸ
προτερῶϊσον. Μία ἀπλουστάτη διάλυσις εἰς *Προ-*
τέρω ἴσον ἐπιτυγχάνει τοῦ ὕθρου

'Οπλότερον Πύρρον Προτέρω ἴσον ἦτορ ἔχοντα.

Δὲν εὐρίσκω μὲν κύριον ὄνομα Πρότερος, ἀλλὰ
τοῦτο δὲν πρέπει νὰ μᾶς ἐκπλήττῃ διὰ τὰ Κρητικὰ
κύρια ὀνόματα, ἄλλως τε ἔχομεν τὰ ἀνάλογα Πρω-
τος, Πρωτέας, Πρωτεύς, Πρωταρχος καὶ δὴ Προ-
τέριος.

V. Εἰς ἄλλο ἐπιτάφιον ἐπίγραμμα δημοσιευθὲν
εἰς τὸ Monumenti antichi dei Lincei² προσερχό-
μενον ἀπὸ Ἀξοῦ ὁ κ. De Sanctis ὡς ἐξῆς ἀναγι-
νώσκει τὸ δεῦτερον ἐλεγείον·

οὐδ' εὐχὰν ἐτέλεσσε Τερέντιος Ἀρτεμίδωρος
παιδὶ πατὴρ νύμφην ὡς μ' εἰδοῖτο τοράδων.

'Επειδὴ δὲ ἡ λέξις *τοράδων* εἶναι ἀνύπαρκτος καὶ
ἀκκτάληπτος ὁ κ. D. φρονεῖ ὅτι ἔκαμε λάθος ὁ χα-
ράκτης καὶ διέφθειρε τὸ ὄνομα τῆς θανούσης παρ-
θένου. Ἀλλὰ προφανῶς πρόκειται μᾶλλον περὶ
ἐσφαλμένης ἀναγνώσεως τοῦ ἐκδότου· ὁ στίχος
ἀναγνωστέος

παιδὶ πατὴρ νύμφην ὡς μ' εἰδοῖτο Ράδων.

'Ο πατὴρ τῆς θανούσης κόρης ἐλέγετο Τερέντιος
'Αρτεμίδωρος Ράδων κατὰ τὴν Ρωμαϊκὴν συνή-
θειαν. Καὶ δὲν εὐρίσκεται μὲν τὸ Ράδων, ἀλλὰ καὶ

ἡ ρίζα καὶ ἡ κατάληξις οὐδὲν ἔχουσι τὸ ἀήθες καὶ
τὸ ὄνομα ἔχει σχέσιν πρὸς τὸ Ραδάμανθυς, Ραδο-
κλῆς, Ράδαμος, ραδινός, πιθανώτατα δὲ ἦτο θω-
πευτικὸς τύπος τοῦ Ραδαμάνθυος ἢ Ραδοκλέους.
Σημειῶ ἐνταῦθα ὅτι ὁ συνάδελφός μου ἔφορος κ.
Χατζιδάκις ἀντὶ τοῦ *Ράδων* προτιμᾷ νὰ γραφῇ *ρ'*
ἄδων καὶ ἐννοεῖ τὸ γαμήλιον ἄσμα κατὰ τὸν γά-
μον τῆς παρθένου.

VI. Ἐπιτάφιον ἐπίγραμμα δημοσιευθὲν ὑπὸ τοῦ
κ. De Sanctis εἰς τὸ Monum. antichi¹ προσερχό-
μενον ἐκ Πολυρρηνίας. Τὰ δύο πρῶτα δίστιχα ἀνα-
γινώσκει ὁ κ. D. οὕτως·

. . . τυνε . . . α . . . αδ . . . πολύστονον ἐς Ἀχέροντα
'Αδραστε, στυγερά μοῖρα κα[τ]αγάγετο
μήτηρ δ' οὐχ ὑμέναιον ἀπὸ στομάτων Πολυμήδα
ἦκε πρὸ νυμφιδίων ἱσταμένα θαλάμων

καὶ πιστεύει ὅτι πρόκειται περὶ κόρης ἀποθανούσης
ἀνυμεναίου, ὁ δὲ Ἀδραστος θὰ ἦτο ὁ μνηστήρ τῆς
ἀποθανούσης κόρης. Ἀλλ' ὁ ὑμέναιος δὲν ἀναφέ-
ρεται πάντοτε εἰς τὴν νύμφην ἀλλὰ καὶ εἰς τὸν
γαμβρὸν καὶ εἰς τὰ ἐπιτάφια ἐπιγράμματα δὲν γί-
νεται μόνον λόγος περὶ παρθένων ἀποθανουσῶν ἀνυ-
μεναίων, ἀλλὰ περὶ νέων τελευτησάντων ἀνύμφων
καὶ ἀνυμεναίων. Παράδειγμα πρόχειρον ἀναφέρω
τὸ μνημονευθὲν ἀνωτέρω ἐπίγραμμα Ἰτάνου (III,
σελ. 238), ἐν ᾧ λέγεται περὶ τοῦ νέου

ὃν Κύπρις οὐ λεχέεσσι γαμοκλόπος ἐμνήστευσεν
οὐδὲ κελῶ θαλάμῳ συγκατέλεξε κόρη·

καὶ ἀκόμη ἐνδεικτικώτερον εἶναι παράδειγμα ἄλλο
ἐξ ἐπιγράμματος Βοιωτίας², ἐν ᾧ λέγεται περὶ τοῦ
ἀποθανόντος Τιμοξένου

οὐ γὰρ ἐμοῖς ὑμέναιον ἐπὶ προθύροισιν ἐμελψαν,
θρήνον δ' ἀντὶ γάμου καὶ γόνυ ἀντὶ χαρᾶς.

Διὰ ταῦτα θεωρῶ βέβαιον ὅτι ὁ προσφωνούμενος
ἐν τῷ δευτέρῳ στίχῳ Ἀδραστος δὲν εἶναι ὁ μνη-
στήρ θανούσης παρθένου, ὡς φρονεῖ ὁ κ. D., ἀλλ'
αὐτὸς ὁ ἀποθανὼν ἀνυμφος νέος. Ἀν μάλιστα τὸ
ἐπίγραμμα ἀρχίζῃ ἀπὸ τὸν κολοδὸν αὐτὸν στίχον,
ὡς φαίνεται ἐκ τῆς δημοσιεύσεως τοῦ κ. D., οὐδε-

¹ Museo Italiano III ἀριθ. 153.

² 1901, XI σελ. 548.

¹ 1901, τόμ. XI σελ. 495-476.

² Bull. de Corresp. Hell. 1902, σελ. 329-330.

μία ἀμφιβολία χωρεῖ περὶ τούτου. Συμπληρῶ δὲ τὸν στίχον οὕτω:

Κλει[τὸν ἐ[όντ]α σ' ἀδ[ρόν τε] πολύστονον εἰς' Ἀχέροντα
"Ἀδραστε, στυγερά μοῖρα καταγάγετο.

Διὰ τοῦ ἐπιθέτου ἀδρός (= ρωμαλέος, ισχυρὸς) γίνεται καὶ παιδιὰ τις πρὸς τὸ ὄνομα τοῦ θανόντος "Ἀδραστος.

VII. Εἰς ἄλλο ἐπίγραμμα ἐκ Πολυρρηνίας δημοσιευθὲν ἐπίσης ὑπὸ τοῦ κ. De Sanctis¹ ὁ τελευταῖος στίχος ἔχει οὕτως:

ἀλλ' ἀρετὰ περάτων ἀντία κυραν.

Ὁ ἐκδότης θεωρεῖ τὸν στίχον ἐσφαλμένον καὶ ἀκατανόητον, μολονότι πλὴν τριῶν γραμμάτων εἰς τὸ τέλος ὁ στίχος ἀναγινώσκεται καθαρώτατα. Πιστεύω ὅτι ὁ μὲν στίχος ἔχει οὕτως

ἀλλ' ἀρετὰ περάτων ἀντία κυραν[έει]

ἢ δὲ ἔννοια αὐτοῦ εἶναι ὅτι ἡ ἀρετὴ (τοῦ ἀποθανόντος) βασιλεύει ἀντία περάτων γῆς ἥτοι μέγχι τῶν περάτων τῆς γῆς. Τὸ μόνον παράδοξον εἶναι τὸ κυρανέω, τὸ ὅποιον παρήγαγεν ὁ στιχοπλόκος διὰ συμφύσεως τῶν συγγενῶν λέξεων κοίρανος -έω καὶ τυραννος -έω καὶ ἀπετέλεσε τὸ ῥῆμα κυρανέω ἀντὶ κοιρανέω ἢ τυραννέω.

VIII. Συνθήκη Γορτυνίων καὶ Λατίων εὑρεθεῖσα εἰς τεμάχια καὶ ἐλλιπὴς ὑπὸ τοῦ κ. J. Demargne κατὰ τὸ 1899 εἰς τὰς ἀνασκαφὰς τῆς Γαλλικῆς Σχολῆς Ἀθηνῶν εἰς Γουλᾶν (Λατὼ Ἐτέρα). Ἐδημοσιεύθη ὑπὸ τοῦ εὑρέτου εἰς τὸ Bulletin de Corresp. Hellénique².

Ὁ κ. Dem. ἀναγινώσκει τοὺς τέσσαρας πρώτους στίχους τῆς συνθήκης ὡς ἀκολούθως:

[Τάδε ἔ?]αδε τοῖς Γορτυνίοις καὶ τοῖς Λ[α]-
[τίοις τ]ῶν σὺν Εὐρυάνακτι κοσμ(ι)ό(ν)των [Γο-
ρτυνι, Λατοῖ δὲ] ἐπὶ τῶι σὺν Ὁμάρῳ το
. α σπονδὰς ἄγεν.

Τὰ τεμάχια τῆς ἐπιγραφῆς ἐκομίσθησαν εἰς τὸ Μουσεῖον Ἡρακλείου, ὅπου συνηρμολογήθησαν καὶ τὰ ἐλλείποντα μέρη ἐπληρώθησαν διὰ γύψου καὶ οὕτως ἐγένετο δυνατὸν νὰ καταμετρηθῶσι τὰ κενὰ

καὶ ὑπολογισθῶσι τὰ ἐλλείποντα γράμματα ἐκάστου στίχου.

Στίχ. 1. Ὁ κ. Dem. γράφει [τάδε ἔ?]αδε. Ἀλλ' ἐν τῷ λίθῳ φαίνεται ἀρκετὰ καλὰ τὸ ἄνω ἥμισυ τοῦ Β, δι' ὃ γραπτέον ἀδιστάκτως τὰδ' ἔβαδε. Ἐν τῇ ἐπιγραφῇ ταύτῃ ἔχομεν ἀκόμη τὸ Β ἀντὶ τοῦ F εἰς τὸν στίχ. C. 13 ὑπόβοικοι, C. 36 βέρδρη, C. 14 βεκάτεροι. Ἡ δὲ φράσις τὰδ' ἔβαδε εὐρηται καὶ εἰς ἐπιγραφὴν Γόρτυνος περὶ τῆς εἰσαγωγῆς τοῦ χαλκοῦ νομίσματος¹, καὶ εἰς ἄλλην ἐπιγραφὴν Γόρτυνος περὶ τῶν ἐν Λατωσίῳ ἀπελευθέρων².

Στίχ. 2. Καὶ ὁ ἐλλείπων χώρος καὶ ἡ χρῆσις ἢ παρατηρουμένη εἰς τὰς ἄλλας ὁμοίας κρητικὰς ἐπιγραφὰς μᾶς ἐπιβάλλει νὰ προσθέσωμεν καὶ τὴν πρόθεσιν ἐπί, ἣν παρέλιπεν ὁ Dem. ἥτοι ἐπὶ τῶν σὺν Εὐρυάνακτι. Τοῦτο φαίνεται καὶ ἐκ τοῦ στίχου 3 ὅπου ἐπαναλαμβάνεται ἡ πρόθεσις ἐπὶ τῶν σὺν Ὁμάρῳ.

Κοσμ(ι)ό(ν)των. Ὁ λίθος ἔχει κοσμοτίων προφανῶς ἐξ ἀβλεψίας τοῦ χαράκτου· ἀρκετὸν ὅμως εἶναι νὰ δεχθῶμεν μόνον ἐν λάθος καὶ νὰ γράψωμεν κοσμο(ν)των.

[Γο]. Φαίνεται τὸ πρῶτον γράμμα τὸ ὅποιον εἶναι Γ καὶ οὐχὶ Γ· ὥστε πρέπει νὰ γράψωμεν Γ[ω] ἥτοι τὴν γενικὴν τοῦ ἄρθρου τῶ.

Στίχ. 3. 4. Εἰς τὴν ἀρχὴν τῶν δύο στίχων λείπουν 13-14 γράμματα, ὁ δὲ χώρος αὐτὸς θὰ ἐπληροῦτο διὰ τοῦ ὀνόματος τοῦ πατρὸς τοῦ κόσμου Εὐρυάνακτος καὶ τῆς λέξεως Γόρτυνι εἰς τὸν 3 στίχον καὶ τοῦ ὀνόματος τοῦ πατρὸς τοῦ Ὁμάρου καὶ τοῦ Λατοῖ εἰς τὸν 4. Εἰς τὸ τέλος τοῦ στίχ. 3 γραπτέον πάλιν τ[ω].

Μετὰ τὰς ἀνωτέρω παρατηρήσεις πιστεύω ὅτι ὡς ἐξῆς δεόν νὰ γραφῶσιν οἱ τέσσαρες πρῶτοι στίχοι τῆς συνθήκης:

Θεοὶ

[τάδ' ἔβ]αδε τοῖς Γορτυνίοις καὶ τοῖς Λα-
[τίοις ἐπὶ τ]ῶν σὺν Εὐρυάνακτι κοσμ(ι)ό(ν)των τ[ω]
[δεῖνος Γόρτυνι]. ἐπὶ τῶν σὺν Ὁμάρῳ τ[ω]
[δεῖνος Λατοῖ τ]ὰς σπονδὰς ἄγεν

Ἐν Ἡρακλείῳ Κρήτης μηνὶ Μαρτίῳ 1908

ΣΤΕΦΑΝΟΣ Α. ΞΑΝΘΟΥΔΙΔΗΣ

¹ Halbherr ἐν American Journal of Archaeol. 1897 σελ. 192. Blass 5011.

² Comparetti, Le leggi di Gortyna ἐν Monum. ant. 1903 σελ. 73-74 καὶ Blass 4982.

¹ Ἀπόθι: σελ. 447-448.

² 1903, σελ. 219 καὶ ἐξῆς.

Ο Η Φ Α Ι Σ Τ Ο Σ

ΕΠΙ ΤΗΣ ΓΙΓΑΝΤΟΜΑΧΙΑΣ ΤΟΥ ΘΗΣΑΥΡΟΥ ΤΩΝ ΚΝΙΔΙΩΝ

τὸν δ' εὖρ' ἰδρῶντα ἐλίσσόμενον περὶ φύσας
Σ. 372

Ἀπότου ὁ Homolle¹ ἀνεγνώρισεν, ὅτι αἱ ὑπ' αὐτοῦ ἀναγνωσθεῖσαι ἐπιγραφαὶ ἐπὶ τῆς ζωοφόρου τῶν Κνιδίων ἦσαν κατὰ μέγα μέρος παροράματα

ἐπελθόντα μετὰ λίαν ἔντονον ἐργασίαν καὶ κόπω-
σιν τῶν ὀφθαλμῶν, ἡ ἐρμηνεία τῶν παραστάσεων
ἀπηλλάγη, ὡς ἦτο φυσικόν, τῶν δεσμῶν, οὓς αἱ
ὑποτεθεῖσαι ἐπιγραφαὶ ἐπέβαλλον. Ἐντεῦθεν ἀσχε-
τως πρὸς τὰς ἀνυπάρχτους ἐπιγραφὰς ἄλλ' ἐπιτυ-

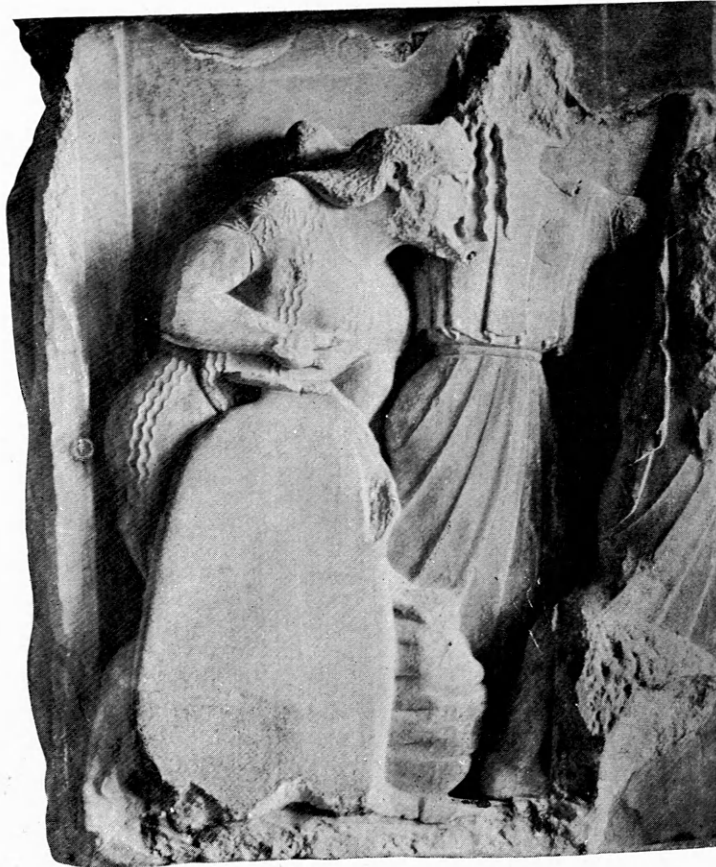

Εἰκὼν 1.

χῶς ὁ F. Poulsen² ἀνέπτυξε τελευταίως, ὅτι ἡ
δυτικὴ πλευρὰ τῆς ζωοφόρου παριστᾷ τὴν κατὰ

¹ BCH, 1896, σελ. 586, 2. Περὶ τῶν ἐπιγραφῶν τὸ πρῶτον ἐν
Compte Rendu de l'Acad. 1894, 356 κ. ἐ.

² BCH, 1908, 177 κ. ἐ.

τὴν Ἰλιάδα ἀριστείαν τοῦ Ἀχιλλέως ἐπὶ παρουσίᾳ
τῶν θεῶν. Διὰ τὸν αὐτὸν λόγον καὶ ὡς πρὸς τὴν
ἐξαίρετον γιγαντομαχίαν καλὸν ἦτο νὰ καθορισθῶσι
συμφωνώτερον πρὸς τὰ πράγματα τὰ ὀνόματα τῶν
οὐχὶ ἐμφανῶν θεῶν. Διότι εἶναι ἀληθές, ὅτι ἐκ τῶν

δῆθεν ἀναγνωσθέντων δέκα ὀνομάτων θεῶν δύο μόνον πραγματικῶς ἐκεῖ ὑπάρχουσιν ¹.

Ἄλλ' ἡ ἐπίλυσις τῶν ζητημάτων τούτων σημαίνει ἐξέτασιν καὶ ἐρμηνείαν τῆς ὅλης γιγαντομαχίας, ἔργον δύσκολον, ἀδύνατον δὲ δι' ἐμὲ ἐν τῷ παρόντι. Τούναντίον ἐνὸς ἐξ αὐτῶν, ἐξάπαντος τοῦ οὐσιωδেষτάτου, ἐνόμισα πρὸ τοῦ πρωτοτύπου, ὅτι εὔρον τὴν προσήκουσαν λύσιν. Τίς εἶναι ὁ κατὰ τὸ ἔσχατον ἀνατολικὸν ἄκρον μετὰ τῶν ἀσκῶν ἀσχολούμενος θεός;

Ἦτο βεβαίως πρωτοφανὴς καὶ ἐκπληκτικὴ ἡ εἰκὼν τοῦ θεοῦ, ὅστις κύπτων πιέζει μὲν διὰ τῆς ἀριστερᾶς τὸν κενούμενον ἀσκὸν κρατεῖ δὲ ἀνοικτὴν καὶ ἐντεταμένην τὴν δεξιὰν ὑπεράνω τοῦ ἐτέρου, τοῦ πλήρους καὶ ὀρθίου (εἰκ. 1). Θὰ ἦτο ἐντεῦθεν δύσκολον νὰ εὐρεθῇ εὐλογος ἐρμηνεία, ἂν μὴ ὁ εὐρετὴς ἐνόμιζεν, ὅτι ἀνέγνωσε παραπλεύρως τὸ ὄνομα τοῦ Αἰόλου. Εἰς τὸν θεὸν τῶν ἀνέμων ἤρμοζον οἱ ἀσκοί, τὰ πράγματα συνεβιβάζοντο πρὸς τὴν ἐπιγραφὴν, καὶ οὕτω ἡ περὶ τοῦ Αἰόλου γνώμη ἐγένετο ἀδιστάκτως ὑπὸ πάντων δεκτὴ. Μάλιστα καὶ μετὰ τὴν ὑπὸ τοῦ Homolle γενομένην ἀνάκλησιν τῆς ἀναγνώσεως τῆς ἐπιγραφῆς διετηρήθη ἀπρόσβλητος. Εἶχε τινα γοητεῖαν ἡ ἐρμηνεία αὕτη, καθ' ἣν ὁ νέος σύμμαχος τῶν θεῶν ἐμάχετο κατὰ παράδοξον ἄλλ' οἰκεῖον εἰς αὐτὸν τρόπον, διὰ τῶν ἀνέμων, οὓς ἐξαπολύει κατὰ τῶν ἀντιπάλων. Εὐρέθη πρὸς τούτοις καὶ ὁ λόγος, δι' ὃν ὁ Αἰολὸς ἐτιμᾶτο οὕτω ὑπὸ τῶν Κνιδίων. Ἀνεμνήσθησαν ὅτι τὴν Λιπάραν, μίαν ἐκ τῶν ὑπὸ τῶν παλαιῶν λεγομένων νήσων τοῦ Αἰόλου, ἀπώκισαν οἱ Κνιδιοί. Ἐκτὸς τούτων ὁ Αἰολὸς ἦτο πρόγονος τοῦ Τριόπα ἡρώος οἰκιστοῦ τῆς Κνίδου ². Ἀλλὰ ταῦτα πάντα ἰδρύθησαν ἐπὶ ὅλως ἐσφαλμένης βάσεως.

Ἐν πρώτοις οὐδαμοῦ τῆς ἀρχαίας γραπτῆς παραδόσεως ἀναφέρεται ὅτι ὁ Αἰολὸς συνηγωνίσθη μετὰ τῶν θεῶν τὸν φοβερόν κατὰ τῶν Γιγάντων ἀγῶνα. Ἐν τοῖς ἔργοις τῆς τέχνης ἐπίσης οὐδαμοῦ βλέπομεν τὴν θεότητα ταύτην, ἥτις ἐν γένει ὑπῆρξεν ἀσήμαντος. Ἄν δ' ἐπὶ δεκαπέντε ἔτη συγκατελέγετο μετὰ τῶν μεγάλων θεῶν τῆς γιγαντομα-

χίας τοῦτο ὄφειλεν εἰς τὴν πρώτην ἐκείνην ἀναγνώσιν τοῦ Homolle, τὴν στερουμένην ἐν τούτοις καὶ τοῦ ἐλαχίστου κύρους. Πρὸς τούτοις ὅσα ἐπὶ τοῦ ἀναγλύφου βλέπομεν πράγματα ἰσχυρῶς ἀντιτίθενται εἰς τὴν παραδεδεγμένην ἐρμηνείαν.

Ἡ μόνη παράδοσις, ἣν ἔχομεν περὶ τῶν ἀσκῶν τοῦ Αἰόλου, εἶναι ἡ τῆς Ὀδυσσεύς ¹, καθ' ἣν ὁ ταμίας τῶν ἀνέμων δίδει εἰς τὸν Ὀδυσσεά τὸν περὶ φημον βόειον ἀσκόν, ὅπου εἶχον περιορισθῇ πάντες οἱ ἐχθρικοὶ εἰς τὸν πλανώμενον ἥρωα ἄνεμοι. Ὅτε οἱ φιλοκερδεῖς ἐταῖροι ἐπιχειροῦσι νὰ λύσωσι τὸ στόμιον τοῦ ἀσκοῦ, οἱ ἄνεμοι ἐξορμῶσιν ἀκατάσχετοι. Κατὰ ταῦτα θὰ περιεμένομεν ἐνταῦθα νὰ ἴδωμεν ἀνάλογον ἐνέργειαν τοῦ Αἰόλου ἐπὶ τῶν ἀσκῶν αὐτοῦ. Ἀλλ' ὅλως τούναντίον. Ὅπως πιέζει τὸν ἕνα τῶν ἀσκῶν, ἵνα κενωθῇ ἀέρος, οὕτω εἶναι βέβαιον, ὅτι κατὰ τὴν ἀκόλουθον στιγμὴν θὰ πιέσῃ τὸν ἕτερον. Ἐπεταὶ ἐντεῦθεν ὡς καὶ ἐκ τοῦ ἰδιάζοντος στομίου ὅτι μετὰ φουσῶν χαλκίως ἀσχολεῖται ὁ ἐν λόγῳ θεὸς καὶ οὐχὶ μετὰ κοινῶν ἀσκῶν. Ἐν τούτοις καὶ οἱ ἀναγνωρίσαντες τὴν ἀλήθειαν ταύτην ἐρευνηταὶ ² ἐπίστευσαν οὐδὲν ἦττον, ὅτι ὁ Αἰολὸς ἐκπέμπει τοὺς ἀνέμους διὰ φουσῶν. Ἀδιάφορον ἂν τοῦτο ἦτο ἀμάρτυρον, ὅπως ἐπίσης ἐπεκράτησεν ἀδιαφορία καὶ ὡς πρὸς τὸ πνεῦμα τῆς ὅλης ἐρμηνείας. Διότι ἥκιστα ἐλληνικὴ πρέπει νὰ ὀνομασθῇ ἡ ἰδέα, καθ' ἣν τὰ κατὰ τῶν Γιγάντων βλήματα τοῦ Αἰόλου εἶναι ἄνεμοι, οὐδαμοῦ φαινόμενοι ἐπὶ τοῦ ἀναγλύφου καὶ ἐπομένως ἰσούμενοι πρὸς τὸ μηδὲν ³.

Παρὰ ταῦτα ἡ καθεστῶσα πίστις εἰς τὸν Αἰόλον δύσκολον εἶναι ἐντελῶς νὰ ἐκριζωθῇ, ἂν μὴ δεῖχθῇ ἀναμφισβητήτως, τίς εἶναι πράγματι ὁ μετὰ τῶν φουσῶν ἀσχολούμενος. Εὐτυχῶς ἐπὶ τοῦ ἀναγλύφου διετηρήθησαν ἱκανὰ ἔχνη τῆς παλαιᾶς εἰκόνης, ὥστε ταῦτα καὶ τὸ ὄνομα τοῦ θεοῦ σαφῶς νὰ ἐξαγγέλλωσι καὶ τὴν ὅλην εἰκόνα διὰ μιᾶς νὰ φωτίσωσι.

Μόναί αἱ φῦσαι δὲν εἰκονίζονται ἐπὶ τοῦ ἀναγλύ-

¹ Ὀδυσ. Κ. 19 κ. εἰ.

² Frazer, Pausanias X, 11, 1 καὶ Wolters ἐν Bäckeler's Griechenland, 155. Παρὰ Perrot, Hist. de l'art, VIII, 373 ἀτόπως ἡ ἑτέρα τῶν φουσῶν καλεῖται πίθος.

³ Οὐδὲ κατὰ τοὺς ὑστέρους χρόνους τοῦ βωμοῦ τῆς Περγᾶμου ἐσκέφθησαν τόσον νεωτερικῶς, ὅσον περὶ τοῦ Γ' π. Χ. αἰῶνος ὑπετίθη. Οἱ ἄνεμοι παρίστανται ἐκεῖ κατὰ τὴν γνωστὴν διαγῆν ἐλληνικὴν ἀντίληψιν ὡς πτερωτοὶ ἵπποι.

¹ Τῆς Ἡρας καὶ Ἀθηνᾶς. Perdrietz παρὰ Perrot, Histoire de l'art, VIII, 375, 1.

² Perrot, Histoire de l'art VIII, 368.

φου. Ἐμπροσθεν τούτων φαίνεται παράδοξον ἐξόγκωμα καλύπτον ἐν μέρει τὰς κνήμας τῆς ὀπισθεν θεότητος, ἐξόγκωμα, ὅπερ, κατὰ τὸν Homolle¹, ἄμορφον ὃν ὁμοιάζει πρὸς βράχον. Τῷ ὄντι τὸ ἀντικείμενον εἶναι ἄμορφον κατὰ τὴν ἐπιφάνειαν, ἐπειδὴ ἐκεῖ τὸ μάρμαρον ἀπετρίβη, ἀλλὰ τὸ περιγράμμα διετηρήθη καὶ δεικνύει τεχνικὴν μορφήν ἥμισυ ἀρμόζουσιν εἰς φυσικὸν βράχον. Πρὸς τὸ μέρος τῶν ἀσκῶν ἔχομεν γραμμὴν ἐντελῶς κάθετον, ὑπεράνω δὲ καὶ ὀπισθεν κανονικὴν περιφέρειαν τόξου, ἥτις ἀσφαλῶς θὰ περιέγραφε τέταρτον κύκλου, ἂν μὴ ὑπῆρχεν ἐνταῦθα τὸ διὰ πάσης τῆς πλάκας διήκον χάσμα. Τί εἶναι τὸ οὕτω τεχνικὴν μορφήν ἔχον πρᾶγμα, δεικνύει ἡ σχέσις αὐτοῦ πρὸς τὰς ἀπέναντι φύσας. Ὅπως ὅχι μόνον ἐπὶ τοῦ πρωτοτύπου ἢ ἐκμαγείου ἀλλὰ καὶ ἐπὶ τῆς ἀνωτέρω παρατεθείσης εἰκόνος φαίνεται, διακρίνονται σαφῶς αἱ ἐξῆς λεπτομέρειαι, αἵτινες μέχρι τοῦδε οὐδαμῶς ἐλήφθησαν ὑπ' ὄψιν. Ἐκ τῶν ἀσκῶν ἐξέρχονται δύο πόδες, εἷς ἐξ ἑκατέρου, οἵτινες παραλλήλως ἐκτεινόμενοι ἀποβαίνουν ὑπὲρ τὴν οἰκίαν φύσιν μακροί. Ἀνάγκη διὰ τοῦτο νὰ ὑποτεθῇ, ὅτι συνεχίζονται διὰ κυλινδρικών σωλήνων εἰσαχθέντων καὶ προσδεθέντων εἰς τοὺς δερματίνους πόδας. Τὸ τελευταῖον ἐλέγχεται ἀκριβὲς καὶ ἐκ τῆς παρατηρήσεως, ὅτι οἱ σωλήνες εἶναι κατὰ 0,002 ταπεινότεροι τῶν δερματίνων ποδῶν, ὧν τὸ πέρας σημειοῦται, ὅπου ἐπὶ τοῦ ἔμπροσθεν σωλήνος διακρίνεται τις γραμμὴ. Πρὸς τὰ δεξιὰ ἡ εἰκὼν εἶναι περισσότερον κατεστραμμένη, ἀλλὰ σφύζεται τοσοῦτον, ὥστε νὰ δειχθῇ, ὅτι ἀμφότεροι οἱ σωλήνες ὑπείσέρχονται εἰς στέγασμα, οὗ ἡ ἄνω ἐπίπεδος ἐπιφάνεια ὑψομένη κατὰ 0,004 ὑπὲρ τοὺς σωλήνας συνέχεται μετὰ τοῦ πρὸς δεξιὰ ἐξογκώματος καὶ ἀποτελεῖ ὀρθὴν γωνίαν μετ' αὐτοῦ. Ἀλλ' ἤδη ὁ ἀναγνώστης ἀνεγνώρισεν, ὅτι ἐνταῦθα ἔχομεν διεξοδικὴν παράστασιν χαλκευτικῆς καμίνου, ὅπου κατὰ σειρὰν διακρίνονται δύο φῦσαι, δύο ἀκροφύσια, τὸ στόμιον τῆς καμίνου (prae-furnium) καὶ ἡ κάμινος αὐτή. Δὲν εἶναι λοιπὸν μυστήριον τίς εἶναι ὁ ἐν τῇ καμίνῳ ἐργαζόμενος θεός. Εἶναι ὁ χαλκεὺς Ἡφαίστος προσπαθὼν ἐν πάσῃ σπουδῇ νὰ θερμάνῃ ἐν τῇ καμίνῳ τοὺς ἑαυτοῦ μύδρους. Ταχέως εἶτα ὁ περι-

¹ BCH, 1894, 191.

κλυτὸς ἀμφιγυήεις θὰ συλλάβῃ διὰ τῆς πυράγρας τοὺς φλεγόμενους ὄγκους σιδήρου καὶ θὰ κατασκεδάσῃ αὐτοὺς ἐνσπείρων τὸν θάνατον κατὰ τῶν κεφαλῶν τῶν Γιγάντων¹.

Οὕτω ἡ γιγαντομαχία τοῦ θησαυροῦ τῶν Κνιδίων προσκατὰ εἰκόνα πλήρη ἐννοίας αὐξάνουσιν τὴν ἀξίαν καὶ πρωτοτυπίαν αὐτῆς. Ἐὰν ὁ Ἡφαίστος δὲν μάχεται ἀλλὰ παρασκευάζεται διὰ τὸν ἀγῶνα ἐξηγεῖται ἄριστα ἐκ τῆς θέσεως, ἣν κατέχει ἐν τῇ γιγαντομαχίᾳ. Εὐρίσκεται εἰς τὸ ἔσχατον ἀνατολικὸν ἄκρον αὐτῆς καὶ δύναται νὰ ἀσχολῇται ἐπὶ μικρὸν ἔτι εἰς προετοιμασίας. Ἀλλ' ὅτι ἡ μάχη δὲν εἶναι μακρὰν δεικνύουσιν ὅχι μόνον αἱ πλησίον μαχόμεναι ἤδη θήλειαι θεότητες ἀλλὰ καὶ ἡ ἰδία αὐτοῦ ἐξόγκως χαρακτηριστικὴ στάσις. Ὁ μὲν ῥωμαλέος κορμὸς κάμπτεται διὰ τὴν μετὰ σπουδῆς γινομένην ἐργασίαν, ἡ δὲ κεφαλὴ ἐπὶ στιβαροῦ ἀυχένος ὑψομένη ἀτενίζει μετὰ προσοχῆς καὶ ἀπειλητικῆς τοὺς ἐπερχομένους ἀντιπάλους. Κρίμα μόνον ὅτι δὲν ἔχομεν ἀκέραιον τὸ πρόσωπον, ὅπερ ἐν τῇ στάσει ταύτῃ καὶ μὲ τὸ πλαίσιον τῆς ὀπισθεν ἀφθόνου κόμης ὡς καὶ τοῦ ἔμπροσθεν σφηνοειδοῦς πώγωνος θὰ συνεπλήρωνε τὴν ἐξάριετον εἰκόνα.

Ἡ ἀκρίβεια τῆς ἀνωτέρω ἐρμηνείας εἶναι προνή. Ἀλλ' ὅμως καὶ ἄλλοθεν ἔτι μᾶλλον ἐπιβεβαιοῦται. Τῷ 1896 ὁ Hartwig² ἐδημοσίευσεν τὰ τεμάχια μελανομόρφου κανθάρου ἐκ τῆς Ἀκροπόλεως παριστῶντα γιγαντομαχίαν, ὅπου διεκρίνετο θεὸς ἀσχολούμενος μετ' ἀσκῶν, ὅπως ὁ δῆθεν Αἰόλος τοῦ δελφικοῦ ἀναγλύφου. Ὡς ἦτο ἐπόμενον, ἀνεγνωρίσθη καὶ ἐπὶ τοῦ κανθάρου ὁ αὐτὸς Αἰόλος «προσβάλλων Γίγαντας μακρὰν εὐρισκομένους διὰ μέσων ἐνθυμιζόντων τὸ πυροβολικόν». Τὸ σχετικὸν μέρος τῆς ἀγγειογραφίας ταύτης παραθέτομεν καὶ ἡμεῖς ἐνταῦθα (εἰκ. 2), ἵνα δειχθῇ, ὅτι καὶ ἀσχετῶς πρὸς τὸ ἀνάγλυφον τῶν Δελφῶν τὸν Ἡφαιστον πρέπει νὰ ἀναγνωρίσωμεν ἐπὶ τοῦ κανθάρου. Διότι ἐπὶ ἀγγειογραφῶν συγχρόνων ἢ καὶ νεωτέρων, ὅπου παρίσταται ὁ Ἡφαίστος ἐπαναγόμενος

¹ Ὅτι ἐφύνευσεν τὸν Γίγαντα Κλυτίον διὰ μύδρων μαρτυρεῖ ὁ Ἀπολλόδορος ἐν Βιβλ. I, 6, 2. Ἐπὶ δύο κυλινδρῶν τοῦ αὐστηροῦ βύθμου τῶν ἐρυθρομόρφων ἔχομεν τὸν Ἡφαιστον μαχόμενον ὡς ἀνωτέρω διὰ μύδρων. 1. Berlin 2293 (Overbeck, Kunstmythologie, T. IV. 12a-12b) 2. Bibliotheque Nationale 573 (Overbeck, Kunstm. V, 1b).

² BCH, 1896, 364 κ.ε.: Περὶ τοῦ Αἰόλου 369 κ.ε. Pl. VI, VIII.

ὕπὸ τοῦ Διονύσου εἰς τὸν Οὐρανόν, βλέπομεν πλέον ἢ ἄπαξ¹ ἢ αὐτὸν τὸν χαλκέα θεὸν ἢ τινα ἐκ τῶν συνοδῶν Σατύρων νὰ κρατῶσι φῦσαν ὁμοίαν πρὸς τὰς τοῦ κανθάρου τῆς Ἀκροπόλεως Ἐκτὸς τούτων ἐπὶ ἀγγείων εἰκονιζόντων ἐργαστήριον χαλκέως βλέπομεν ὁμοίας φύσας, αἵτινες εἶναι ἄσκοι μετὰ δύο κανόνων ἐφηρμοσμένων κατὰ τὸ ἄνω στόμιον αὐτῶν². Τὸ νὰ παρίσταται δὲ ἡ φύσα ἢ ὡς σύμβολον τοῦ Ἡφαίστου ἢ ἐν χαλκείῳ, οὐδέποτε δὲ ἄλλοτε, εἶναι ἰσχυρὰ ἐνδειξεις, ὅτι ὁ αὐτὸς θεὸς τοῦ πυρὸς εἰκονίζεται καὶ ἐπὶ τοῦ ἐξ Ἀκροπόλεως ἀγγείου.

Ἡ παράστασις τοῦ κανθάρου διαφέρει τῆς ἐπὶ

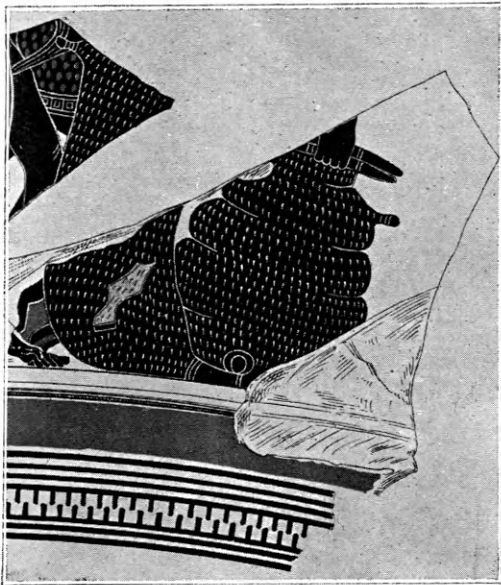

Εἰκὼν 2.

τοῦ ἀναγλύφου, ἐπειδὴ ὡς φαίνεται ἐπὶ τοῦ ἀγγείου δὲν παρίσταται ἡ κάμινος. Ὅταν ὅμως τις βλέπῃ τὸν Ἡφαίστον θέτοντα εἰς κίνησιν τὰς φύσας, αἵτινες παρίστανται μεγάλαι καὶ μετὰ σαφοῦς δηλώσεως τῆς λειτουργίας αὐτῶν, δὲν θὰ δυσκολευθῇ νὰ πιστεύσῃ, ὅτι περὶ τῆς ἐν τῇ καμίνῳ προετοιμασίας τοῦ θεοῦ πρόκειται. Ἐκ τῆς ὅλης

¹ Elite ceramographique, I, 4, ὅπου ὁ Ἡφαίστος κρατῶν φῦσαν μετὰ φυλίνων κανόνων καὶ σφύραν. Elite, I, 48, ὅπου ὁ Ἡφαίστος μετὰ μόνης φύσης. Ἐν Elite I, 49 καὶ ἐν τῇ παρὰ Daremberg-Saglio ἐν τῷ ἄρθρῳ follis ἀγγειογραφία τὴν φῦσαν κομίζει ὁ συνοδὸς Σάτυρος.

² Berlin 2294. Ὡραῖον τεμάχιον ἐρυθρομόρφου κύλικος τοῦ αὐστηροῦ ρυθμοῦ ἐκ τῆς Ἀκροπόλεως ὑπ' ἀρ. 183 δεικνύει χαλκείον, ὅπου ἡ φύσα μετὰ δύο κανόνων.

εἰκόνος τοῦ χαλκείου παρελήφθησαν τὰ χαρακτηριστικώτερα μέρη, ὅπως καὶ κατὰ τὴν ὁμηρικὴν περιγραφὴν τοῦ ἐργαστηρίου τοῦ Ἡφαίστου, ὅτε ἐπεσκέφθη αὐτὸν ἡ Θέτις, συγχὼς εἶναι ὁ περὶ φύσων λόγος¹. Ἀλλῶς ἐκ τῆς συντόμου ταύτης ἀπεικονίσεως τοῦ χαλκείου διδασκόμεθα, ὅτι ἡ τοιαύτη παράστασις τοῦ Ἡφαίστου ἐν τῇ γιγαντομαχίᾳ δὲν ἦτο σπανία καὶ ὅτι ἐπομένως καὶ ἄλλαι ὁμοίαι εἰκόνες εἶναι προσδόκιμοι νὰ εὑρεθῶσιν.

Αἱ δύο παραστάσεις διαφέρουσι κατὰ τὸν τρόπον, καθ'ὃν κλείνεται πρὸς τὰ ἄνω οἱ ἄσκοι. Διότι ἐπὶ τοῦ κανθάρου τὸ στόμιον κλείεται καὶ ἀνοίγεται διὰ τῆς χειρὸς, ἥτις συμπλησιάζει ἢ ἀρτίζει διεστῶτας τοὺς ἀνωτέρω μνημονευθέντας κανόνας. Τὸ εἶδος τοῦτο τῆς φύσης εἶναι τὸ ἀπλούστατον καὶ παλαιότατον, ἀλλ' ὅπερ οὐδὲν ἦττον μετὰ τῶν ἄλλων τελειότερων τύπων σφύζεται καὶ μέχρι τῶν ἡμερῶν ἡμῶν ἐν Ἑλλάδι. Ὅχι μόνον οἱ πλάνητες Ἀθίγγρανοι ἀλλὰ καὶ οἱ μετὰ μικρᾶς κατασκευῆς χρουσικοὶ ἐν Πελοποννήσῳ μεταχειρίζονται εἰς τὰς προχείρους αὐτῶν καμίνους τοιαύτας φύσας. Ἐπὶ τοῦ ἀναγλύφου ἔχομεν τελειότερον τύπον στομίου. Ὡς μάλιστα ἐπὶ τοῦ ὀρθίου ἄσκοῦ φαίνεται, ἀντὶ τῶν κανόνων ἔχομεν πλατύν καὶ ὡς δίσκον, ἐν τῷ μέσῳ τοῦ ὀρθίου ὑπεράνω πρέπει νὰ ὑποτεθῇ ὀπή. Πρὸς ταῦτα συμφωνεῖ καὶ ἡ κίνησις τῆς ὑπεράνω χειρὸς. Αὕτη εἶναι τεταμένη ὑπὲρ τὸν δίσκον, διότι συνδεδεμένη μετὰ τοῦ στομίου δι' ἱμάντος, πιθανῶς διὰ χρώματος παρασταθέντος, πρὸ ὀλίγου ἀνύψωσε τὸν ἄσκον, ἵνα οὗτος ἐλευθερουμένης τῆς ὀπῆς πληρωθῇ ἀέρος. Ἀκολούθως ἡ χεὶρ θὰ καταβιβάσθῃ μετὰ δυνάμεως, ἡ ὀπή θὰ κλεισθῇ καλῶς καὶ ὁ πιεζόμενος ἀήρ θὰ εἰσβιασθῇ διὰ τοῦ ἀκροφυσίου εἰς τὴν κάμινον. Ὅμοιον στόμιον παρατηροῦμεν ἐπὶ τῆς γνωστῆς, περίπου συγχρόνου, ἀγγειογραφίας, ἣν παραθέτωμεν χάριν σαφηνείας καὶ βεβαιώσεως τῶν ἀνωτέρω (εἰκ. 3). Κατὰ τοὺς μετέπειτα χρόνους, ὡς διδασκόμεθα μάλιστα ἐκ τοιχογραφιῶν τῆς Πομπηίας, ὑπῆρχον τελειότεραι φύσαι ὁμοιόταται πρὸς τὰς παρ' ἡμῶν ἐν χρήσει². Εἰς ταύτας δὲν λείπει ἡ κλείουσα τὴν ὀπὴν δερματίνη

¹ Il. Σ, 372, 412, 488.

² Daremberg ἐν λ. follis. Λεπτομερέστερον καὶ ἰδίᾳ περὶ τῶν σημερινῶν ἐν Ἑλλάδι φουσῶν ἴδε Διεθνή Ἐφημερ. τῆς Νομ. Ἀρχαιολογίας II, 251 κ. ἐ. (Σβορώνος), πίν. IB', II'.

βαλβίς (λατινιστί parma), ἀλλ' αὕτη κατὰ τοὺς παλαιούς χρόνους τοῦ ἀναγλύφου τῶν Δελφῶν πιθανώτατα δὲν ὑπῆρχεν.

Ὁ ἀριθμὸς τῶν δύο φυσῶν τῶν ἐναλλάξ κενουμένων καὶ πληρουμένων ἀέρος εἶναι ἀναγκαῖος, ὥστε νὰ εἶναι διαρκὲς τὸ εἰς τὴν κάμινον εἰσθιζόμενον ρεῦμα. Καὶ οἱ κυλινδρικοὶ σωλῆνες, τὰ ἀκροφύσια, εἶναι δύο, ἐν ᾧ ἦτο δυνατόν νὰ ὑπῆρ-

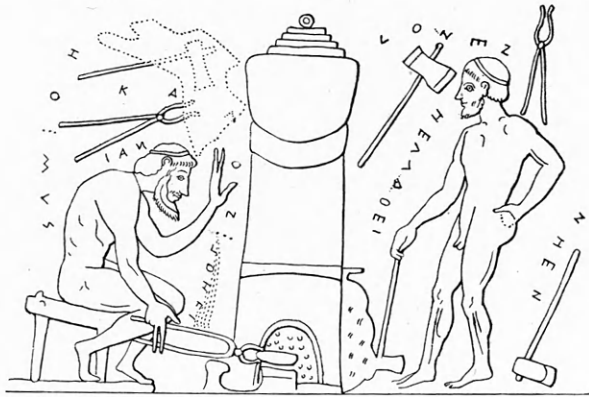

Εἰκὼν 3.

χεν ἓν, εἰς ὃ νὰ εἰσβάλλωσιν οἱ δύο πόδες τῶν ἀσκῶν, ὅπως συμβαίνει ἐπὶ τῶν σημερινῶν φυσερῶν. Ἀλλὰ τοιαύτη εἰκὼν ἀνταποκρίνεται μάλιστα πρὸς τὸν στίχον τοῦ μικροῦ παλαιότερου πυθικοῦ χρησιμοῦ

ἐνθ' ἄνεμοι πνέουσι δύο κρατερῆς ὑπ' ἀνάγκης¹.

¹ Ἡροδ. I, 67.

Ἡ κάμινος παρίσταται χαμηλὴ ἔχουσα σχῆμα ἡμιθολίου. Βεβαίως ἡ τοιαύτη παράστασις ἦτο ἡ ἀρίστη, ἐπειδὴ θὰ ἦτο ἄτοπον νὰ κατελάμβανε τὸν χώρον τοῦ ἀναγλύφου ὑψηλὴ κυλινδρική κάμινος, ὡς εἶναι συνήθης ἐπὶ τῶν ἀγγείων (ἴδε εἰκ. 3). Ἀλλως μικρὰ κάμινος ἤρκει, ἵνα θερμανθῶσιν οἱ μύδροι, ὁμοίᾳ δὲ παρίσταται ἐπὶ μελανομόρφου ἀγγειογραφίας¹.

Ἐν τέλει συνοψίζομεν τὸ πόρισμα τῆς ἀνωτέρω ἐρεῦνης καὶ ἐκθέτομεν συντόμως εἴ τι ἐντεῦθεν ἐξάγεται συμπέρασμα περὶ ἄλλων προσώπων τῆς γιγαντομαχίας. Οὐχὶ ὁ Αἰόλος μαχόμενος διὰ τῶν ἀνέμων ἀλλ' ὁ Ἡφαίστος παρασκευαζόμενος ἐν τῇ ἐαυτοῦ καμίνῳ παρίσταται εἰς τὸ ἔσχατον ἀνατολικὸν ἄκρον. Μετὰ τοῦτο ἔπεται ὡς πιθανὸν συμπέρασμα, ὅτι αἱ παρὰ τὸν Ἡφαίστον μαχόμεναι δύο θήλειαι θεότητες θὰ εἶναι οἰκειαί πῶς πρὸς αὐτόν. Ἴσως εἶναι ἡ Θέτις καὶ Εὐρυνόμη, αἱ θυγατέρες τοῦ Ὠκεανοῦ, παρ' αἷς εὗρε θερμὴν ὑποδοχὴν ὁ Ἡφαίστος καὶ ἐπὶ ἐννέα ἔτη ἐχάλεψε μετὰ τὴν σκληρὰν αὐτοῦ ἐκ τοῦ οὐρανοῦ πτώσιν¹. Δεύτερον συμπέρασμα, βέβαιον τοῦτο, ἀκολουθεῖ ὡς πρὸς τὸν μετὰ τοῦ κωνικοῦ πύλου θεὸν τὸν μαχόμενον διὰ ξιφομαχαίρας. Ἀφοῦ δὲν εἶναι πλέον ὁ Ἡφαίστος κατὰ τὴν δῆθεν ἀναγνωσθεῖσαν ἐπιγραφὴν, ἔπεται ὅτι εἶναι ὁ Ἑρμῆς².

Κ. Α. ΡΩΜΑΙΟΣ

¹ Blümner, Technologie und Terminologie, IV, Fig. 53.

² Ἰλ. Σ, 394-410

ΑΡΧΙΤΕΚΤΟΝΙΚΑ ΜΝΗΜΕΙΑ

ΤΟΥ ΕΝ ΑΘΗΝΑΙΣ ΑΣΚΛΗΠΕΙΟΥ

(Πίν. 9. 10).

Τὰ ἀπὸ τοῦ Ἀπριλίου 1876 μέχρι τοῦ Μαΐου τοῦ ἐπομένου ἔτους ἀποκαλυφθέντα λείψανα τοῦ ὑπὸ τὴν νοτίαν πλευρὰν τῆς Ἀκροπόλεως ἱεροῦ τοῦ Ἀσκληπιοῦ οὐδενὸς τὴν προσοχὴν τῶν περὶ τὰ ἀρχιτεκτονικὰ ἀσχολουμένων ἀρχαιολόγων εἴλκυσαν μέχρι τοῦδε ἵνα μελέτην τινὰ περὶ αὐτῶν ἐκπονήσῃ ὥστε ἄγνωστα ὑποθέτω τοῖς πλείστοις τυγχάνουσι τὰ ἐν τῷ ἱερῷ διάφορα κτίσματα ἀπὸ ἀπόψεως τῆς ἀρχιτεκτονικῆς αὐτῶν μορφῆς. Τὴν ἔλλειψιν ταύτην προσπαθῆσας νὰ πληρώσω ἐδημοσίευσα τὴν μικρὰν ταύτην διατριβήν, ἥς σκοπὸς ἡ μελέτη τῶν διαφόρων ἀρχιτεκτονικῶν μελῶν καὶ θραυσμάτων, ἡ κατὰ τάξιν αὐτῶν τοῖς προσήκουσιν οἰκοδομήμασι καὶ ἡ ἀναπαράστασις τούτων, ἵνα δυνηθῇ οὕτω ὁ ἀναγνώστης νὰ λάβῃ ἰδέαν τινὰ τῆς μορφῆς τῶν ἐν τῷ Ἀσκληπιείῳ ἄλλοτε κτισμάτων.

Τῶν ἀνασκαφῶν ἔκθεσις ἐδημοσιεύθη ἐν τοῖς Πρακτικοῖς 1876, 14 κ. ἐ., 1877, 6 κ. ἐ. ὑπὸ Σ. Κουμανούδη, ἐν τῷ Ἀθηναίῳ τόμ. Ε', σελ. 164. 320, Γ', 146 κ. ἐ., ἐν ΑΜ. 1887, 171 κ. ἐ. ὑπὸ τοῦ Köhler, ἐν ἣ δημοσιεύει καὶ περιληπτικὴν περιγραφὴν τῶν ἐρειπίων ὁμοίαν περιγραφὴν δημοσιεύει καὶ ὁ Girard ἐν «L'Aselepieion d'Athènes etc. 1-22. Paris 1882».

Πᾶσαν δὲ σχετικὴν πρὸς τὸ Ἀσκληπιεῖον ἐργασίαν εὐρίσκει ὁ ἀναγνώστης ὑπὸ τοῦ Judeich, *Topographie von Athen*, 285, σημ. 13, μνημονευομένην.

Ἐκ πάντων τῶν δημοσιευθέντων διαγραμμαμάτων τοῦ ἱεροῦ θέλομεν ἔχει πρὸ ὀφθαλμῶν κατὰ τὴν περιγραφὴν αὐτοῦ τὸ ὑπὸ τοῦ Μητσάκη ἐν τοῖς Πρακτικοῖς 1877 δημοσιευθέν. (Β', εἰκ. Σ').

Ὁ ὑπὸ τοῦ ἱεροῦ καταλαμβάνόμενος χώρος μήκους 100 μ. καὶ πλάτους 30 μ. περίπου, περιωρίζετο πρὸς βορρᾶν ὑπὸ τοῦ βράχου τῆς Ἀκροπόλεως, πρὸς δυσμὰς, νότον καὶ ἀνατολὰς ὑπὸ ἀναλήμματος (Τε, Τβ, Τδ) ἐκ λίθων πολυγωνικῶν τοῦ τῆς Ἀκροπόλεως βράχου, οὗ λείψανα ἱκανὰ σώζονται καθ' ὅλην τὴν ἔκτασιν. Ὁ χώρος οὗτος ἐχωρίζετο διὰ τοίχου ἐκ τῶν αὐτῶν πολυγωνικῶν λίθων (Τα) εἰς δύο ἡμίσει, ὧν τὸ δυτικὸν (Τε, Τβ, Τα) κεῖται περὶ τὰ 2 μέτρα ὑψηλότερον τοῦ ἐτέρου ἀνατολικοῦ ἡμίσεως.

Ἐν τῷ ἀνατολικῷ ἡμίσει κεῖνται τὰ ἐρείπια τῆς στοᾶς Ζ, πρὸς νότον αὐτῆς τετράπλευρόν τι κτίσμα, θεμέλια πιθανῶς βωμοῦ τινος (μεταξὺ τῶν στοιχείων Κ-Κ) καὶ νοτιοδυτικῶς τῆς στοᾶς τὰ λείψανα Μ ναοῦ τινος. Ἐν τῷ δυτικῷ ἡμίσει ἡ στοὰ Ν, τὰ ἐρείπια δύο ναῶν Ξ καὶ Θ καὶ ἡ πηγὴ Π καλυπτομένη ὑπὸ δεξαμενῆς χριστιανικῶν ἢ τουρκικῶν χρόνων.

Περὶ τοῦ μεγέθους τοῦ ἱεροῦ καὶ τῶν ἐν αὐτῷ κτισμάτων οὐδὲν ὠφελεῖ ἡμᾶς ἡ λίαν ἀόριστος ἀναφορά τοῦ Παυσανίου 21, 4 «... ἰόντων δὲ Ἀθηνησιν ἐς τὴν Ἀκρόπολιν ἀπὸ τοῦ θεάτρου τεθᾶπται Κάλως...», 7 «τοῦ δὲ Ἀσκληπιοῦ τὸ ἱερόν ἐς τε τὰ ἀγάλματα ἐστίν, ὅπόσα τοῦ θεοῦ πεποιήται καὶ τῶν παίδων... ἐστὶ δὲ ἐν αὐτῷ κρήνη...» κτλ.

Περισσότερον διαφωτίζει ἡμᾶς ἡ τὸ ἀνάθημα καὶ τοὺς λόγους τοὺς προκαλέσαντας αὐτὸ ἀναφέρουσα ἐπιγραφὴ τοῦ Διοκλέους (CIA. 4896. 22. 13 f) «... διεφθάρταί τὰ θυρώματα τῆς πρότερον οὖσης εἰς τὸ ἱερόν εισόδου, ὁμοίως δὲ καὶ τὴν ὀπίσω

τοῦ προτύλου στέγην, ἔτι δὲ καὶ τὸν ναὸν τοῦ ἀρχαίου ἀφιδρύματος τοῦ τε Ἀσκληπιοῦ καὶ τῆς Ὑγίειας . . . κατασκευάσαντα ἐκ τῶν ἰδίων θυρώσαι τὸ ἀρχαῖον πρόπυλον, στεγᾶσαι δὲ καὶ τοῦ προτύλου τὸ ὀπίσω μέρος καὶ τὸν ναὸν τὸν ἀπέναντι τῆς εἰσόδου . . . ».

Ἐκ ταύτης τῆς ἐπιγραφῆς πληροφορούμεθα τὴν ὑπαρξιν ἐν ταυτῷ δύο ναῶν, τοῦ ἀρχαιοτέρου τοῦ ἀπέναντι τῆς εἰσόδου καὶ τοῦ νεωτέρου, δύο εἰσόδων, τῆς ἀρχαιοτέρας μετὰ προτύλου καὶ στέγης, προφανῶς στοᾶς, ὅπισθεν αὐτοῦ καὶ τῆς νεωτέρας εἰσόδου πιθανῶς καὶ ταύτης μετὰ προτύλου καὶ στέγης.

Καὶ τὸν μὲν ἀρχαιότερον ναὸν θέτει ὁ Köhler ἐν τῇ θέσει Μ, ἐσφαλμένως, διότι τὰ ἐρείπια ταῦτα εἶναι ναοῦ μακεδονικῶν ἢ ρωμαϊκῶν χρόνων· τὸν δὲ νεώτερον ἐν τῇ θέσει Κ-Κ ἐν ᾗ τὰ λείψανα βωμοῦ κατ' ἐμέ, ἅτινα πᾶν ἄλλο παριστῶσιν ἢ διαγραμμα ναοῦ, πρὸς δὲ ἀποτελοῦνται ἐκ λίθων διαφόρων ἐποχῶν.

Τοῦτο ἡναγκάσθη νὰ πράξῃ ὁ Köhler μὴ ἔχων ποῦ ἄλλου νὰ τοποθετήσῃ τὸν ἀρχαῖον ναὸν ἀπὸ ὡς ἱερὸν τοῦ Ἀσκληπιοῦ μόνον τὸ ἀνατολικὸν ἡμῖς λαμβάνει, καὶ ὡς ὅριον αὐτοῦ πρὸς δυσμὰς τοῖχον δι' ὃν ὀρθῶς ὁ Girard διέκρινεν ὡς μεταγενέστερον. Ἐγὼ δὲ συμφωνῶν πρὸς τὸν Girard προσθέτω ὅτι οἱ τὸν τοῖχον τοῦτον ἀποτελοῦντες λίθοι ἐκ πώρου, φέροντες ἐπὶ τῆς ἄνω ἐπιφανείας αὐτῶν μικρὸν στρώμα ἐκ κονιάματος ἀσβέστου, δεικνύουσι σαφῶς τὴν μεταγενεστέραν γένεσιν αὐτοῦ.

Ἡ ὑπαρξίς στοᾶς καὶ πηγῆς ἐν τῷ δυτικῷ ἡμῖς συνηγορεῖ ὑπὲρ τῆς γνώμης ὅτι καὶ τοῦτο τῷ ἱερῷ τοῦ Ἀσκληπιοῦ ἀνήκει, γνωστῆς οὔσης τῆς χρήσεως στοῶν καὶ πηγῶν ἐν τοῖς ὡς θεραπευτηρίοις λειτουργοῦσιν ἱεροῖς τοῦ Ἀσκληπιοῦ. Ἡ παρουσία δὲ ναῶν καὶ ἄλλων θεοτήτων ἐν τῷ αὐτῷ ἱερῷ δὲν ἀποκλείεται ἐπίσης κατ' ἀναλογίαν τῶν ἐν Ἐπιδαύρῳ.

Ἡμεῖς συμφωνοῦντες πρὸς τὸν Judeich θέτομεν τὸν ναὸν τὸν νεώτερον ἐν τῇ θέσει Μ, τὸν ἀρχαιότερον ἐν τῷ δυτικῷ ἡμῖς, ἀλλ' οὐχὶ ὅπου ὁ Judeich ἐν Ξ, διότι ταῦτα εἶναι λείψανα μεταγενεστέρου ναοῦ, ἀλλ' ἐκεῖ που πλησίον.

Πρὸς δυσμὰς δὲ ἀπέναντι τοῦ ναοῦ θὰ ἔκειτο καὶ ἡ ἀρχαιότερα εἰσόδος μετὰ τοῦ προτύλου καὶ τῆς στέγης πρὸς νότον δὲ ἡ νεώτερα.

Ἡ ἀνατολικὴ στοά.

Διάγραμμα εἰκὼν 1. Π. 9 — Πρόσωπον εἰκ. 2.—
Τομὴ εἰκ. 3.— Θριγκὸς εἰκ. 4. Π. 10.

Ἡ μεγάλη πρὸς ἀνατολὰς στοά ἦτο διώροφος, ἥς ὁ κάτω δωρικοῦ ὁ ἄνω ἰωνικοῦ ρυθμοῦ, ἀμφότεροι δὲ οἱ ὅροφοι ἐχωρίζοντο κατὰ μῆκος διὰ σειρᾶς ἰωνικῶν κιόνων εἰς δύο ἴσα τμήματα. Τὸ ἐξωτερικὸν μῆκος τῆς στοᾶς εἶναι 49.90, τὸ δὲ πλάτος ἀπὸ τῆς ἐπιφανείας ἐπιφανείας τοῦ ὀπισθίου τοίχου μέχρι τῆς ἐξωτερικῆς πλευρᾶς τοῦ στυλοβάτου 9 90 μ.

Οἱ τοῖχοι τῶν κεκλεισμένων πλευρῶν τῆς στοᾶς καίμενοι ἐπὶ ἰδιαίτερων θεμελίων, ἀποτελοῦνται ἐκ λίθων ὀρθογωνίων ἐκ πώρου μήκους μ. 1.28-1.36, ὕψους 0.49 καὶ πλάτους 0.60 0.70, λίαν ἐπιμελῶς ἐξεργασμένων καὶ ἐφηρμοσμένων συνδεσμένων δὲ διὰ σιδηρῶν συνδέσμων σχήματος Γ· ὁμοιάζουσιν οἱ λίθοι οὗτοι τὴν κατασκευὴν καὶ τὴν ὕλην πρὸς τοὺς τῶν ἀναλημμάτων τῶν τοῦ θεάτρου τοῦ Διονύσου παρόδων.

Παρὰ τὴν βορειοδυτικὴν γωνίαν τῆς στοᾶς, εἰς ἀπόστασιν μ. 9.48 ἀπὸ τῆς δυτικῆς πλευρᾶς κάμπτεται ὁ ὀπίσθιος τοῖχος προχωρῶν πρὸς νότον κατ' ὀρθὴν γωνίαν σχηματίζων σκέλος διήκον μέχρι τοῦ ἄξονος τῆς στοᾶς καὶ εἶτα καμπτόμενος ἐκ νέου πρὸς δυσμὰς φθάνει μέχρι τῆς δυτικῆς πλευρᾶς. Ἡ πλευρὰ αὕτη καὶ ἡ ἀνατολικὴ τοῦ οὗτω σχηματισθέντος ὀρθογωνίου φθάνουσι μέχρι τοῦ βράχου τῆς ἀκροπόλεως ὑπερβαίνουσαι κατὰ μῆκος τὴν ἀνατολικὴν πλευρὰν τῆς στοᾶς, ἥτις καὶ αὕτη μέχρι τοῦ βράχου ἐξικνεῖται ἐφ' οὗ καὶ ὁ ὀπίσθιος τοῖχος ἐρείδεται, ἀλλ' ὁ βράχος οὗτος λελαξευμένος μέχρι τοῦ μέσου περίπου τῆς στοᾶς κατ' εὐθείαν γραμμὴν, εἰσχωρεῖ ἀπὸ τοῦ σημείου τούτου ἀνωμάλως πρὸς βορρᾶν, ἐκ τούτου ἐγεννήθη ἡ ἀνάγκη νὰ ἐκταθῶσιν αἱ εἰρημέναι πλευραὶ πέραν τῆς διὰ τῆς προεκτάσεως τοῦ ὀπισθίου τοίχου νοσημένης γραμμῆς ἵνα φθάσωσι τὸν βράχον. Λόγος τῆς τοιαύτης παρεκκλίσεως τῆς ὀπισθίας πλευρᾶς εἶναι ὁ κατὰ τὴν γωνίαν ταύτην ἐν ἀρχαιοτέρᾳ ἐποχῇ ἐν τῷ βράχῳ ὠρυγμένος βόθρος. Ο (ἐν τῷ σχεδίῳ).

Ὁ ὀπίσθιος τοῖχος καμπτόμενος χρησιμεύει καὶ

ὡς ἀνάλημμα τοῦ τὸν βόθρον περικλείοντος βράχου, οὗτινος ἡ ἄνω ἐπιφάνεια κεῖται περὶ τὰ 4 μέτρα ὑπὲρ τὸ ἔδαφος τῆς στοᾶς.

Τῶν τοίχων τούτων ὀλίγοι λίθοι τῶν ἀρχικῶν σώζονται τῆς δυτικῆς πλευρᾶς, τοῦ δὲ βορείου τοίχου ὀλίγαί σειραὶ λίθων κατὰ τὴν ἀνατολικὴν γωνίαν εἰς μῆκος ἀπ' αὐτῆς 2 περίπου μέτρων. Ἀπὸ

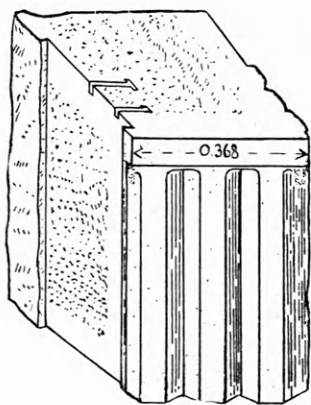

Εἰκὼν 5.

τοῦ σημείου τούτου ἐπεσκευάσθη μεταγενεστέρως ὁ τοῖχος τεθέντων ἐν τῇ πρώτῃ ἐκ τῶν κάτω σειρᾶ πλᾶκῶν μαρμάρου ὑμηττίου ὕψους μ. 1.17, πλάτους 0.32 καὶ μήκους 1.30·1.62, καὶ ὑπὲρ αὐτὰς ὀρθογωνίων λίθων ἐκ πώρου εὐτελοῦς ἐργασίας καὶ πολὺ κακῆς ἐφαρμογῆς.

Ἐπὶ τῶν ὑμηττίου μαρμάρου πλᾶκῶν παρατηροῦνται ὅπαί, μία ἐφ' ἑκάστης πλᾶκός, ἐμπεριέχουσιν λείψανα μολύβδου, χρησιμεύουσαι δὲ πιθανῶς πρὸς ἐξάρτησιν ἀναθημάτων. Ἔτεραι πλάκες ἀναμιξὶ ὑμηττίου καὶ πεντελησίου μαρμάρου περιθέουσι τὸ ἔδαφος τῆς στοᾶς παρὰ τὰς γωνίας τῶν κεκλεισμένων πλευρῶν· σώζονται δὲ ὅτε ἐπισκευασθεῖς τοῖχος καὶ αἱ πλάκες τοῦ ἑδάφους μέχρι τῆς εἰσόδου τῆς θόλου Ε, θὰ ἀνάγονται πιθανῶς εἰς τὴν αὐτὴν ἐποχὴν.

Ἀπὸ τῆς θόλου καὶ πέραν ὁ ὀπίσθιος τοῖχος ἐπεσκευάσθη εἰς ἔτι μεταγενεστέραν ἐποχὴν διὰ μικρῶν λίθων συνδεδεμένων διὰ κονιάματος ἀσβέστου (opus incertum). Τέλος δὲ κατὰ τοὺς τελευταίους ἴσως ρωμαϊκοὺς χρόνους κατεσκευάσθησαν δύο τοῖχοι ἐκ πωρίνων λίθων συγκεκολλημένων ἐν τισὶ μέρεσι διὰ κονιάματος, κατὰ μῆκος τῆς στοᾶς ἐκτεινόμενοι, ὧν ὁ βόρειος ἐρείδεται ἐπὶ τοῦ ἐπισκευασθέντος ὑπισθίου τοίχου, ὁ νότιος διέρχεται διὰ

τοῦ ἄξονος τῆς στοᾶς· ἀρχίζουσι δὲ ἀπὸ τῆς θόλου καὶ καταλήγουσιν εἰς τὴν δυτικὴν πλευράν· πρὸς τὰ ἄνω ἐκλείοντο διὰ καμάρας, ἥς μόνον ἡ ἀρχὴ νῦν ὑπάρχει. Ὁ σκοπὸς τῆς τοιαύτης καμάρας ἦν προφανῶς νὰ ἐμποδίσῃ ἐπικειμένην πτώσιν τοῦ ὀπισθίου τοίχου καὶ τοῦ ἄνω ὀρόφου τῆς στοᾶς. Ὑπὲρ ταύτης τῆς ὑποθέσεως συνηγορεῖ ἡ στερεὰ πῶς θεμελιώσις τοῦ νοτίου σκέλους τῆς καμάρας καὶ ἡ ἐπιμεμελημένη ἐν γένει ἐργασία αὐτῆς. Ἄλλον λόγον ὑπάρξεως ταύτης δὲν δύναμαι νὰ εὑρω. Τὸ βόρειον σκέλος τῆς καμάρας ἀφίνει ἄνοιγμα διὰ τὴν θόλον περατούμενον πρὸς τὰ ἄνω εἰς τόξον.

Ὁ στυλοβάτης ὕψους μ. 0.20 καὶ πλάτους μ. 0.81 σύγκειται ἐκ πλᾶκῶν λίθου ὑμηττίου μήκους μ. 0.88-0.93· τινὲς ἔχουσι διπλάσιον μῆκος· συμπίπτει ὅμως ἐν τῇ θέσει τῶν κιόνων ἡ ἀρμογὴ πρὸς τὸν ἄξονα αὐτῶν· αἱ πλάκες συνδέονται διὰ σιδηρῶν συνδέσμων Ι καὶ δεικνύουσιν ἐξαιρετὸν ἐπεξεργασίαν καὶ μεγάλην ἐπιμέλειαν ἐν τῇ ἐφαρμογῇ· εἰσὶ καὶ πλάκες ἐκ μαρμάρου πεντελησίου τῆς αὐτῆς ἐργασίας τεθεῖσαι πιθανῶς ἐν ἄλλῃ ἐποχῇ· πλάκες τινὲς ὅμως καλῆς ἐργασίας δὲν συνδέονται πρὸς τὸ ἐν μέρος δι' οὐδενὸς συνδέσμου.

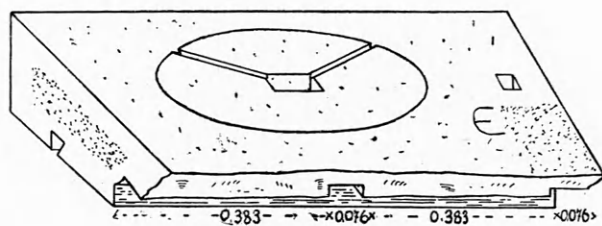

Εἰκὼν 6.

Ἡ ἐσωτερικὴ πλευρὰ τοῦ στυλοβάτου εἶναι ὀμαλῶς λελαξευμένη εἰς πλάτος ὀλίγων ἑκατοστῶν, τὸ ὑπόλοιπον μένει ἀκατέργαστον καὶ ἀρκετὰ τοῦ λοιποῦ προεξέχον· λόγος τῆς τοιαύτης λαξεύσεως τοῦ λίθου εἶναι ἡ προσπάθεια ὅπως ἡ ἐσωτερικὴ ἀκμὴ τοῦ στυλοβάτου δεικνύῃ μετὰ τὴν ἐπαφὴν αὐτῆς μετὰ τοῦ χώματος εὐθεῖαν γραμμὴν, καὶ οὐχὶ ὡς ὑπέθεσεν ὁ Köhler ἵνα προσαρμόττωνται αἱ πλάκες τοῦ δαπέδου τῆς στοᾶς, ἃς οὐδεμία ἐλληνικὴ στοὰ φέρει· τοιαύτην ἐπεξεργασίαν τοῦ στυλοβάτου δεικνύει καὶ ἡ μικροτέρα πρὸς δυσμὰς στοὰ καὶ ὁ δυτικώτερος ναὸς, πλεῖστα δὲ ἀρχαῖα οἰκοδομήματα. Τῶν ἀρχικῶν πλᾶκῶν τοῦ στυλο-

βάτου αντικατεστάθησαν τινες ἐν χρόνοις μεταγενεστέροις δι' ἄλλων ἀγροίκως ἐξεργασμένων ἐφηρμοσμένων δὲ πολὺ ἀμελῶς. Εἰς δύο μέρη λείπουσιν ἐντελῶς τοιαῦται.

ὑπὸ τὸν στυλοβάτην κεῖται δευτέρα βαθμὶς ἐκ πωρίνων πλακῶν προεξέχουσα ἔμπροσθεν τοῦ στυλοβάτου μ. 0.29, ὅπισθεν ὀλίγα ἑκατοστά· ὕψος τῶν πλακῶν μ. 0.24, μῆκος δὲ μ. 0.89-0.92· ἡ ἐργασία ἢ αὐτὴ, ἦν καὶ ὁ στυλοβάτης.

ὑπὸ ταύτην τὴν βαθμίδα κεῖνται τὰ θεμέλια ἐκ λίθων τροχμαλοπαγῶν φθάνοντα εἰς βάθος μ. 0.50 περίπου.

Πρὸ τῆς ἐκ πώρου βαθμίδος ὑπέθεσα ἐν τῷ σχεδίῳ ὑδρορρόην, κατ' ἀναλογίαν ἄλλων στοῶν· ἂν πράγματι ὑπῆρχεν ἄδηλον καθ' ὅτι οὐδὲν ἔχνος αὐτῆς σώζεται.

Οἱ δωρικοὶ κίονες τῆς προσόψεως τοῦ κάτω ὀρόφου τῆς στοῆς ἦσαν μαρμάρου ὑμηττίου, ἐκ πεντελησίου δὲ τὰ κιονόκρανα· ἡ κάτω διάμετρος αὐτῶν ἦτο μ. 0.75, ἡ ἄνω μ. 0.58· ραβδώσεις εἶχον 20. Δύο μόνον σπόνδυλοι τῶν κίωνων τούτων σώζονται, ὧν εἷς τεθραυσμένος ὕψους μ. 1.20. Τῶν κιονοκράνων μόνον ἓν, ἀλλ' οὐχὶ τῶν ἀρχικῶν, ἀλλὰ καλῆς μακεδονικῆς ἢ ῥωμαϊκῆς κατασκευῆς, ὡς δεικνύει ὁ ἐπὶ τῆς ἄνω ἐπιφανείας τοῦ ἀβακίου αὐλαξ ὁ ἄγων τὸν μόνυδρον πρὸς τὸν σύνδεσμον τοῦ ἀβακίου μετὰ τοῦ ἐπιστυλίου. Ἡ ἄνω ἐπιφάνεια τοῦ ἀβακίου εἶναι λελαξευμένη ἐπὶ 4·5 χιλιοστά ἀφίνουσα πρὸς τὰ ἔμπροσ παρυφὴν 4½ ἑκατοστών ὑπερέχουσιν τῆς λοιπῆς ἐπιφανείας· ἡ τοιαύτη λάξευσις δεικνύει τὴν θέσιν τοῦ κίονος πρὸς τὸ ἐπιστύλιον· οἱ ἄξονες αὐτῶν δὲν συνέπιπτον δηλονότι καὶ τοῦτο ἵνα μὴ ἡ ἀπόστασις τοῦ θριγκοῦ ἀπὸ τοῦ ὀπισθίου τοίχου ἦναι πολὺ μικροτέρα τῆς ἀποστάσεως τοῦ στυλοβάτου ἀπὸ τοῦ αὐτοῦ σημείου, τιθεμένου τοῦ ἄξονος τοῦ κίονος οὐχὶ κατακορύφως, ἀλλὰ τῆς ἐσωτερικῆς αὐτοῦ πλευρᾶς πλησιαζούσης πρὸς τὴν κατακόρυφον ἢ ἐντελῶς κατακορύφως τιθεμένης, ὡς εἴθιστο διὰ τοὺς δωρικοὺς κίονας τῶν ἐλληνικῶν ναῶν (πρβλ. ἀναπαράστασιν θριγκοῦ εἰκ. 4, Π. 10).

Τὸ ἐπιστύλιον καὶ τὸ τρίγλυφον ἦσαν ὡσαύτως ἐκ λίθου ὑμηττίου· πᾶχος ἀμφοτέρων μ. 0.50· ὕψος τοῦ μὲν τρίγλυφου μ. 0.545, τοῦ δὲ ἐπιστυλίου μ. 0.49. Ἡ μετόπη εἶναι σχεδὸν τετράγωνος

μ. 0.55, ἡ τρίγλυφος ἔχει πλάτος μ. 0.367.

Τοῦ θριγκοῦ ἡ συναρμογὴ συνετελείτο διὰ σιδηρῶν συνδέσμων I· ἕκαστον τεμάχιον τοῦ τρίγλυφου φέρει δύο μετώπας καὶ μίαν τρίγλυφον ἢ ἀντιστρόφως δύο τρίγλυφους καὶ μίαν μετόπην· ὀλίγα τεμάχια τοῦ θριγκοῦ τῆς καλῆς ἐποχῆς σώζονται, τὸ ἀπεικονισθὲν (εἰκ. 5) γωνιαῖον τρίγλυφον καὶ τεμάχιον ἐπιστυλίου μήκους μ. 1.50. Τὰ λοιπά, περὶ τὰ 9 τεμάχια προέρχονται τῶν ἐκάστοτε ἐπισκευῶν, συνδεθέντα πρὸς ἄλληλα καὶ πρὸς τὰ προϋπάρχοντα τεμάχια διὰ συνδέσμων σχήματος Γ· οὕτω ἐξηγεῖται ἡ ὑπαρξὶς ἐπὶ τοῦ αὐτοῦ λίθου συν-

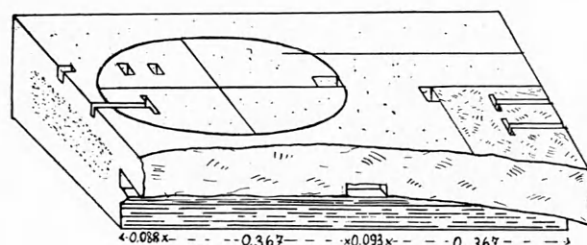

Εἰκὼν 7.

δέσμων διαφόρου σχήματος. Τὰ μεταγενέστερα τεμάχια τοῦ τρίγλυφου δεικνύουσιν ὅλην τὴν πορείαν τῆς τέχνης μέχρι τῆς παρακμῆς αὐτῆς· οὐδεμία τρίγλυφος ὁμοιάζει πρὸς τὴν ἑτέραν οὔτε τὸ πλάτος οὔτε τὸ σχῆμα τῶν γλυφίδων· τὸ πλάτος τῶν τρίγλυφων κυμαίνεται μεταξὺ μ. 0.365-0.38, τῶν δὲ μετοπῶν μεταξὺ μ. 0.545-0.565. Καὶ τῆς ἐποχῆς ταύτης τὰ γεῖσα ἔχουσι τὰς προμόχθους μακροτέρας (εἰκ. 6), τοὺς δόμους ὅμως στενοτέρους καὶ οὕτω ἢ ἐκ τῶν προμόχθων ἐπὶ πλεόν διαφορὰ ἐξουδετεροῦται.

Τὰ γεῖσα εἶναι μαρμάρου πεντελησίου, ὕψους μ. 0.19, μήκους μ. 0.915 περίπου· ἀντιστοιχοῦσιν οὕτω τρία τεμάχια ἐκάστῳ μεταξονίῳ διαστήματι μ. 2.75· τὸ πλάτος τῆς κάτω ἐπιφανείας τοῦ γείσου, τῆς ἐπὶ τοῦ τρίγλυφου κειμένης, εἶναι μ. 0.63, ὑπερβαίνει δηλαδὴ τὸ πᾶχος τοῦ τρίγλυφου· ἐπὶ τῇ ἄνω ἐπιφανείας τούτου εἶναι λελαξευμένα πρὸς τὰ ἔσω ἐντομαὶ μ. 0.13×0.22 διὰ τὰς δοκοὺς· ἀπέχουσιν ἀπ' ἀλλήλων μ. 0.33· αἱ δοκοὶ αὗται θὰ ἡρεῖδοντο ἐπὶ τέρας δοκοῦ καθέτου πρὸς αὐτάς, διηκούσης ἀπὸ κίονος εἰς κίονα τῆς ἐσωτερικῆς σειρᾶς· ἐπειδὴ ἡ κάτω ἐπιφάνεια τοῦ γείσου δὲν φέρει ἐντομὰς ὥστε αἱ αἱ ἐπὶ τοῦ τρίγλυφου

δοκοὶ νὰ ἔχωσι πάχος ἴσον τῇ ἐντομῇ σὺν τῷ ὕψει τοῦ γείσου. ἦτο ἀνάγκη νὰ τεθῶσιν ἐπὶ τῶν πρώτων ἑτέραὶ δοκοὶ κάθετοὶ πρὸς αὐτάς καὶ ὕψους ὀλίγον κατωτέρου τοῦ γείσου, ἵνα δέχωνται τὰς σανίδας σχηματίζουσας μετὰ τῆς ἄνω ἐπιφανείας τοῦ γείσου ἐν ἐπίπεδον.

Ἐπὶ τῆς ἄνω ἐπιφανείας τοῦ γείσου εἶναι ἐγκε-
χαραγμένη ἡ θέσις τῶν κίωνων τοῦ ἄνω ὀρόφου καὶ
ἡ τῶν διαφραγμάτων τῶν συνδεόντων τοὺς κίονας
τούτους. Τὰ γείσα τῆς πρώτης κατασκευῆς τῆς
στοᾶς συνδέοντο διὰ συνδέσμων Ι (εἰκ. 7)· αἱ ἄλ-
λαι ὅπαι ἐχρησίμευον πρὸς στερέωσιν τῶν ἐπικει-
μένων ἀρχιτεκτονικῶν μελῶν. Τῶν γείσων τούτων
σώζονται δύο τεμάχια καὶ τινὰ μικρὰ θραύσματα.
Ἡ διάμετρος τῶν ἐπὶ τῶν γείσων κύκλων εἶναι μ.
0.49, ἀντιστοιχοῦσα προφανῶς τῇ ἄνω διαμέτρῳ
τοῦ κίονος.

Αἱ σπεῖραι τῶν κίωνων τούτων ἐξ ἑνὸς τεμαχίου
λίθου κατεσκευασμένοι μετὰ τῆς πλίνθου ἔχουσιν
ὕψος μ. 0.21, ἄνω διάμετρον μ. 0.68, πρὸς ἣν
ἁρμόζει κίων διάμετρον μ. 0.58. Ἡ πλίνθος ἔχει
μέγεθος μ. 0.78 × 0.16. Ἡ σπεῖρα φέρει ἐνθα τὰ
διαφράγματα προσηρμόζοντο ἐντομὴν κατακόρυφον
εἰσχωροῦσαν μέχρι τοῦ ἄνω τροχήλου· καὶ οἱ κίονες
θὰ ἦσαν βεβαίως ὀλίγον τι λελαξευμένοι ἐν ταῖς
ἁρμογαῖς. Καὶ τῆς πλίνθου ἡ θέσις καὶ τοῦ δια-
φράγματος ἐλαξεύθησαν ὀλίγα χιλιοστὰ ἐπὶ τῆς
ἄνω ἐπιφανείας τοῦ γείσου ἵνα ἐπιτευχθῇ ἀκριβε-
στέρα ἐφαρμογή· τὸ πάχος τοῦ διαφράγματος κατὰ
τὴν λάξευσιν ταύτην ἦτο μ. 0.24 περίπου, τῶν δὲ
μεταγενεστέρων ὧν πλεῖστα τεμάχια σώζονται μ.
0.16 καὶ ὕψος μ. 0.70. Τῶν σπειρῶν σώζονται
τινὲς μόνον τῶν ρωμαϊκῶν χρόνων, πρὸς δὲ καὶ
θραῦσμα τῆς παραστάδος εἰς ἣν ἀπέληγον ἐκατέ-
ρωθεν αἱ μικραὶ πλευραὶ τῆς στοᾶς.

Τῶν κίωνων τῆς προσόψεως οὐδεὶς σώζεται. Τῶν
κισνοκράνων ὑπολείπονται δύο, ὧν τὸ ἐν τῆς ἀρχι-
κῆς κατασκευῆς. Ὑψος ἔχει τοῦτο μ. 0.25 καὶ διά-
μετρον τῆς κάτω ἐπιφανείας μ. 0.51· συνδέετο
μετὰ τοῦ ἐπιστυλίου διὰ συνδέσμου σχήματος Τ,
τὸ δὲ ρωμαϊκὸν δι' ὀρθογωνίου συνδέσμου .

Τὸ ἐπιστύλιον καὶ ὁ ζωφόρος εἶναι ἐξ ἑνὸς τεμα-
χίου λίθου, ὕψος δὲ ἔχει τὸ ὅλον μ. 0.48, πάχος
τῆς κάτω ἐπιφανείας μ. 0.42. Πάντα τὰ ὑφιστά-
μενα ἐπιστύλια περὶ τὰ 10 τεμάχια καὶ τινὰ θραύ-

σματα ἀνήκουσι τοῖς τελευταίοις ρωμαϊκοῖς χρό-
νοις, εἶναι δὲ τόσον ἀτέχνως ἐξεργασμένα ὥστε
φρίκην παρέχουσι τῷ παρατηρητῇ.

Ὁ ζωφόρος τῆς ἀναπαραστάσεως ἐσχεδιάσθη
(εἰκ. 4, Π. 10) κατὰ τὸ κάλλιον διατηρούμενον
τῶν ρηθέντων τεμαχίων, ὧν τὸ μῆκος ποικίλλει
ἀπὸ μ. 2.55 2.84.

Τὸ μικρὸν τεμάχιον (εἰκ. 8) προῖον ἐξαιρέτου
τέχνης εὐρέθῃ δυστυχῶς μετὰ τὴν ἀποπεράτωσιν
τοῦ σχεδίου· τοῦτο δεικνύει τὸ ἀκριβὲς σχῆμα τοῦ
ζωφόρου, ἀπολήγοντος πρὸς τὰ ἄνω οὐχὶ ὡς τὸ
ρωμαϊκόν, κατ' εὐθειᾶν γραμμὴν, ἀλλὰ κατὰ καμ-
πύλην.

Τοῦ γείσου περὶ τὰ τρία θραύσματα σώζονται
ρωμαϊκῶν χρόνων, ὧν τὸ ἀπεικονισθὲν (εἰκ. 9) φέ-
ρει ἐντομὰς διὰ τὰς δοκοὺς. Ἡ κλίσις εἶναι μικρὰ
σχετικῶς, 8°, ὥστε τοῦ ἀετώματος τὸ ὕψος θὰ ἦτο
μ. 0.85 περίπου.

Οἱ κίονες τῆς ἐσωτερικῆς σειρᾶς ἰωνικοὶ καὶ οὐ-
τοι βεβαίως, εἶναι ἀρράβδωτοι, οἱ ὑπάρχοντες τοῦ-
λάχιστον τῶν ρωμαϊκῶν χρόνων· ἐὰν καὶ οἱ ἀρχι-
κοὶ κίονες τῆς στοᾶς ἀρράβδωτοι ἦσαν, εἶναι ἀμφί-

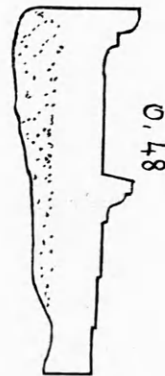

Εἰκὼν 8.

βολον, ἀλλὰ δυνατόν, μὴ ὁρώμενοι ἐκ τῶν ἔξω·
ὅτι οἱ κίονες οὗτοι τῇ ἐσωτερικῇ σειρᾷ ἀνήκουσι
συμπεραίνω ἐκ τῆς ἐλλείψεως παντὸς σημείου ἐπα-
φῆς αὐτῶν μετὰ τῶν διαφραγμάτων. Οὗτοι φέρουσι
μικρὰς τετραγώνους ἐντομὰς ἐν οἷς ἐφηρμόζοντο
σιδηροὶ δακτύλιοι πρὸς ἐξάρτησιν παραπετασμά-
των, κατὰ τὸ μεταξόνιον διάστημα πιθανῶς, κατὰ
μῆκος τῆς στοᾶς, δι' ὧν τὸ ἐν τμήμα ἐχωρίζετο
ἀπὸ τοῦ ἐτέρου, ἐν οἷς θὰ ἐκοιμῶντο χωριστὰ οἱ
ἄρρενες ἀσθενεῖς ἀπὸ τῶν θηλέων. Ἡ διάμετρος

τῶν κιόνων τούτων εἶναι μ. 0.55, 0.47, τὰ ἐπιστύλια αὐτῶν ἕνεκα τῶν μεγάλων ἀποστάσεων τῶν μεταξονίων διαστημάτων, ὄντων διπλασίων τῶν τοῦ προσώπου, ἐκ ξύλου βεβαίως.

Οἱ ἰωνικοὶ κίονες τῆς ἐσωτερικῆς σειρᾶς τοῦ κάτω ὀρόφου ἡρεῖδοντο καὶ οὗτοι ἐπὶ θεμελίῳ τῆς αὐτῆς ὕλης, ἐξ ἧς καὶ οἱ τοῦ στυλοβάτου, ἐπ' αὐτῶν θὰ ἔκειντο φυσικὰ καὶ ἄλλαι πλάκες μέχρι τοῦ ὕψους τοῦ στυλοβάτου τῶν θεμελίων τούτων τρία μόνον εἶναι ὁρατά, τῶν λοιπῶν καλυφθέντων ὑπὸ τοῦ νοτίου σκέλους τῆς καμάρας· ὡς σπεῖραν τῶν κιόνων τούτων ἔλαβον τὴν μόνην ὑπάρχουσαν τοῦ μεγέθους τούτου (διαμ. μ. 0.725, πλίνθος μ. $0.89 \times 0.89 \times 0.115$, σπεῖρας ὕψος μ. 0.21) καὶ ἄνευ ἐντομῆς διὰ τὰ διαφράγματα· καλῆς ἐργασίας. Τοῦτο τὸ μέγεθος ἀρμόζει κάλλιστα πρὸς τὴν ἐσωτερικὴν ταύτην σειρὰν· πρὸς τὴν ρηθεῖσαν σπεῖραν ἀνήκουσι πιθανῶς τρεῖς ραβδωτοὶ σπόνδυλοι ἰωνικῶν κιόνων, ὧν κάτω διάμετρος εἶναι μ. 0.61.

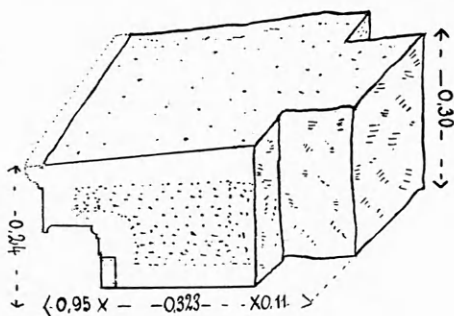

Εἰκὼν 9.

Τὰ πέντε πρῶτα πρὸς δυσμὰς καὶ τὸ πρῶτον πρὸς ἀνατολὰς μεταξόνιον διάστημα τοῦ κάτω ὀρόφου ἦσαν κλειστά διὰ διαφραγμάτων ὕψους μέχρι τοῦ ἐπιστυλίου. Ἡ θέσις τῶν τε κιόνων καὶ τῶν διαφραγμάτων εἶναι δεδηλωμένη ἐπὶ τοῦ στυλοβάτου δι' ἐγχαρακτοῦ γραμμῆς· καὶ ἐπὶ μὲν τοῦ στυλοβάτου ἡρεῖδοντο ἀπλῶς τὰ διαφράγματα, ἐπὶ δὲ τῶν κιόνων καὶ τῶν ἐκατέρωθεν παραστάδων ἐφηρμόζοντο ἐντὸς ἐντομῆς βάθους 25 χιλιοστῶν περίπου· ἡ προσθία ἐπιφάνεια τῶν διαφραγμάτων συμπίπτει πρὸς τὸν ἄξονα τῶν κιόνων. Τὸν τρόπον τῆς ἐφαρμογῆς δεικνύει ἡ εἰκὼν 10.

Ἐν τῇ ἀνατολικῇ γωνίᾳ ἐκλείετο ἡ ἀπὸ τοῦ πρώτου κίονος ἀπόστασις μέχρι τοῦ ὀπισθίου τοίχου δι' ἐτέρου διαφράγματος τοῦ αὐτοῦ πάχους, ἐρειδομένου ἐπὶ θεμελίου πλάτους μ. 0.67 καὶ

ἀφίνοντος ἐν τῷ μέσῳ πιθανῶς μικρὸν ἄνοιγμα ὡς θύραν. Ἐπὶ τοῦ θεμελίου, οὗ ἡ ἄνω ἐπιφάνεια ταπεινότερον κεῖται τοῦ στυλοβάτου, θὰ ἔκειντο φυσικὰ καὶ ἕτεραι πλάκες ἵνα φθάσωσι τὸ ὕψος τοῦ στυλοβάτου. Ἐνεκα τοῦ μικροῦ σχετικῶς χώρου τοῦ διαμερίσματος τούτου δὲν πιστεύω νὰ ἦτο προωρισμένον διὰ πολλὰ ἄτομα, οὔτε τὴν σκοπὸν τῶν δύο διαμερισμάτων τῆς στοᾶς τοῦ Ἀμφιαράου ἐν Ὁρωπῷ θὰ εἶχε, ἀλλὰ θὰ ἐχρησίμευε πιθανῶς ὡς κατοικία τῶν ἐν τῷ ἱερῷ ὑπηρετούντων.

Ἡ αἰτία τῆς διὰ διαφραγμάτων φράξεως τῶν δυτικῶν μεταξονίων διαστημάτων εἶναι ἵνα καλυφθῇ ἡ ἐκ τοῦ βόθρου προελθοῦσα ἀνωμαλία τῇ διευθύνσει τοῦ ὀπισθίου τοίχου, ἣν πολὺ εὐφυῶς ἐπωφελήθησαν, ἵνα τοποθετήσωσι τὴν ἀπὸ τοῦ κάτω ὀρόφου πρὸς τὸν ἄνω ἄγουσαν κλίμακα.

Τὴν θέσιν τῆς κλίμακος ταύτης πρῶτος ὁ Köhler εἶκασεν, ἡμεῖς δυνάμεθα μετὰ βεβαιότητος νὰ ὀρίσωμεν αὐτήν.

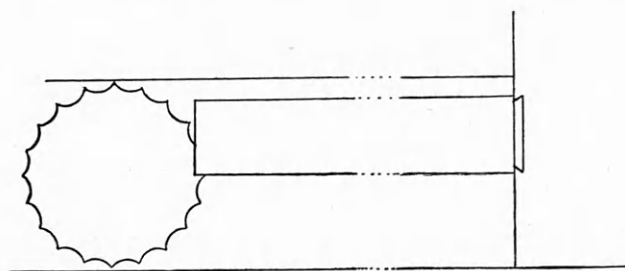

Εἰκὼν 10.

Τοῦτο φαίνεται πρῶτον ἐκ τοῦ στολοβάτου τοῦ ἔκτου μεταξονίου διαστήματος, τοῦ εὐθὺς μετὰ τὸ διὰ διαφράγματος κεκλεισμένον, ὅστις εἶναι πρὸς τὰ ἔσω ἐκ τῆς συχνῆς διελεύσεως τῶν ἀνθρώπων ἐντελῶς λελειασμένος, ἀκριβῶς ὅπως εἶναι αἱ βαθμίδες δημοσίου τινὸς καταστήματος· τοῦτο ἐν οὐδενὶ ἄλλῳ μέρει τοῦ στυλοβάτου παρατηρεῖται καὶ ἐξηγεῖται ἐὰν παραδεχθῶμεν ὅτι ἐνταῦθα ἔκειτο ἡ κλίμαξ ἢ πρὸς τὰ ἄνω ἄγουσα· δεύτερον, ἀπέναντι τοῦ πέμπτου ἐκ δυσμῶν κίονος κεῖνται παραλλήλως δύο πλάκες ὕμνηττιο λίθου μήκους μ. 1.79, πλάτους 0.43 τῆς μὲν, μ. 0.50 τῆς δέ, συνδεδεμένοι πρὸς τὸν στυλοβάτην διὰ συνδέσμου Ι' ἡ ἀνατολικωτέρα τῶν δύο πλακῶν δεικνύει τὴν αὐτὴν λείανσιν, ἣν καὶ ὁ στυλοβάτης· ἐλλείπει ὅμως μία ἀκόμη τοῦλάχιστον πλάξ, ὡς δεικνύει ἡ πλευρὰ

τῆς πρώτης ἐξ ἀνατολῶν πλακὸς οὕσα ἐξεργασμένη οὕτω ἵνα προσαρμοσθῇ πρὸς ἐτέραν. Ἀπὸ τοῦ πέρατος τῶν πλακῶν τούτων ἔτεραι πλάκες πλάτους μ. 0.43 κάθετοι πρὸς αὐτὰς καθ' ὀριζόντιαν ἔννοιαν σχηματίζουσι σκέλος μήκους μ. 2.50 περίπου διευθυνόμενον ἀπὸ ἀνατολῶν πρὸς δυσμὰς. Ἀπὸ τοῦ τέλους τοῦ σκέλους τούτου διακρίνονται θεμέλια πλάτους μ. 2.00 περίπου διήκοντα μέχρι τοῦ ἀναλήμματος τοῦ βόθρου· οὕτω τὰ μὲν θεμέλια ἔφερον τὸν ἕνα βραχίονα τῆς κλίμακος τὸν ἀπὸ νότου πρὸς βορρᾶν, αἱ δὲ πλάκες τὸν ἕτερον τὸν ἀπὸ ἀνατολῶν πρὸς δυσμὰς· μεταξύ τῶν δύο βραχιόνων θὰ ὑπῆρχεν ὀριζόντιον ἐπίπεδον (podest) ὡς καὶ πρὸ τοῦ ἀνατολικοδυτικῶν βραχίονος ἀποτελούμενον ἐκ τῆς πλακὸς μ. 0.50 καὶ τῆς ἐλλειπούσης· ὅτι οὕτως εἶχεν ὁ βραχίων οὗτος δεικνύει παρυφὴ κατὰ τὸ ἐξωτερικὸν ἄκρον τῶν λοιπῶν πλακῶν (πλὴν τῆς ἐκ 0.50 μ.) μένουσα ὁρατὴ, ἐνῶ τὸ ὑπόλοιπον ἀκατέργατον μέρος ἔφερε τὰς βελτιμίδας. Οὕτω συμπίπτει νὰ ἔχωσιν ἀμφοτέροι οἱ βραχίονες τὸ αὐτὸ μήκος περίπου. Τὸ μὴ ὁρατὸν μέρος τοῦ στυλοβάτου τὸ ὀπισθεν τῶν διαφραγμάτων δὲν δεικνύει τὴν λελαξεμένην ἄνω ρηθεῖσαν παρυφὴν.

Αὕτη ἦτο ἡ ἀρχικὴ μορφή τῆς στοᾶς κτισθεῖσα ὡς ἐκ τῆς ἐργασίας, τῆς ὕλης, καὶ ἐκ τῶν συνδέσμων σχήματος I φαίνεται κατὰ τὸν Δ' π. X. αἰῶνα καὶ δὴ ἡ συγχρόνως ἢ μετὰ τὸ ἀνάλημμα τοῦ θεάτρου τοῦ Διονύσου· πρότερον δὲν ἐκτίσθη διότι ἡ ἐξωτερικὴ ἐπιφάνεια τῆς ἀνατολικῆς πλευρᾶς τῆς στοᾶς, ἣτις ἐφάπτεται τοῦ ἀναλήμματος εἶναι ἐξεργασμένη διὰ νὰ μὴ μένη ὁρατὴ τοῦθ' ὅπερ δὲν θὰ συνέβαινεν ἐὰν ἡ στοὰ ἦτο ἀρχαιότερα τοῦ ἀναλήμματος. Πλὴν τῶν ρηθεισῶν ἐν διαφόροις χρόνοις ἐπισκευῶν μετεσκευάσθη ἐν μεταγενεστέροις πιθανῶς ρωμαϊκοῖς χρόνοις ἢ στοὰ ἐντελῶς, τεθέντων ἐν τῷ κάτω ὀρόφῳ δωρικῶν κιόνων διαμέτρου κάτω μ. 0.65, ἄνω μ. 0.53, ἀρραβδῶτων δὲ εἰς ὕψος μ. 1.60.

Δύο σπόνδυλοι ἐπὶ τόπου καὶ τινες ἄλλοι ἐπὶ τοῦ ἐδάφους κείμενοι καὶ ἐν κιονόκρανον σώζονται ἀκόμη. Καὶ τὸ πλῆθος τῶν κιόνων ἠϋξήσεν ὡς φαίνεται ἐκ τῶν γείσων τῶν ρωμαϊκῶν χρόνων (εἰκ. 6), ὧν ὁ ἐπὶ τῆς ἄνω ἐπιφανείας αὐτῶν ἐγκεχαραγμένος κύκλος μ. 0.55 δὲν ἔχει τὸ κέντρον αὐτοῦ ἐν

τῷ μέσῳ τῶν προμόχλων, ἀλλὰ εἰς ἐν τεμάχιον ἀπέχει αὐτοῦ μ. 0.13, εἰς ἄλλο κεῖται ἐν τῷ μέσῳ τῶν δρόμων. Τὸ πλῆθος τῶν κιόνων δύναται κατὰ προσέγγισιν νὰ ὀρισθῇ λαμβανομένου ὑπ' ὄψει τοῦ μέσου ὅρου τοῦ μήκους τῶν ἐπιστυλίων τοῦ ἄνω ὀρόφου κυμαινόμενου μεταξύ μ. 2.25-2.48 (τῶν πολὺ μεγάλων τεμαχίων ἀνηκόντων ταῖς μικραῖς πλευραῖς) ἦτοι μ. 2.37 περίπου· οὕτω λαμβάνομεν 21 μεταξόνια διαστήματα, δηλ. 20 κίονας μεταξύ δύο παραστάδων.

Ἐκ τοῦ διαφόρου μήκους τῶν ἐπιστυλίων συνάγεται ὅτι ἡ ἀρμογὴ αὐτῶν δὲν συνέπιπτε πρὸς τὸν ἄξονα τοῦ κίονος· καὶ τὰ διαφράγματα τὰ κλειόντα τοὺς κάτω κίονας ἐτέθησαν ἐν τῇ μετασκευῇ παχύτερα, μ. 0.42, ἐφηρμόζοντο δὲ ἐπὶ τῶν κιόνων οὐχὶ ἐντὸς ἐντομῆς, ἀλλὰ ἡρείδοντο ἀπλῶς ἐπὶ τούτων, ὡς δεικνύει τεμάχιον διαφράγματος ἐν τῇ ἀνατολικῇ γωνίᾳ ἐπὶ τόπου εὐρισκόμενον.

Περὶ τῆς μορφῆς τῆς θόλου οὐδὲν δυστυχῶς δυνάμεθα νὰ εἰκασώμεν (πρὸβλ. κιονόκρανον τῆς στοᾶς εἰκ. 35, Π. 10) τῶν χρόνων τῆς μετασκευῆς.

Περαιτέρωσαντες τὴν περιγραφὴν τῆς στοᾶς δὲν κρίνομεν ἄκαιρον νὰ ὑπομνήσωμεν τὴν καταπληκτικὴν ὁμοιότητα ἐν τῇ ἀναλογίᾳ τῶν διαστάσεων τοῦ θριγκοῦ τοῦ ναοῦ τοῦ Ἀμφιαράου ἐν Ὀρωπῷ καὶ τοῦ τῆς ἡμετέρας στοᾶς (πρὸβλ. Versace AM. 1908, 247-272 εἰκ. 6).

Νεώτερος ναός.

Πρόσωπον εἰκ. 11. Π. 9. Διάγραμμα εἰκ. 12. Π. 10.

Τὰ πρὸ τῆς δυτικῆς στοᾶς λείψανα ναοῦ ἀποτελοῦσιν ὀρθογώνιον τετράπλευρον ἐξωτερικοῦ μήκους μ. 10.47 καὶ πλάτους μ. 6.00 περίπου.

Ἡ πρώτη σειρὰ λίθων ἢ καὶ ὡς θεμέλιον χρησιμεύουσα συνίσταται ἐκ πλακῶν πῶρου μήκους μ. 1.20 καὶ πλάτους 0.92-0.93· ἡ μεγαλειτέρα πλευρὰ τῶν πλακῶν τούτων βαίνει παραλλήλως πρὸς τὰς μικρὰς πλευρὰς τοῦ ναοῦ· ἐν τῇ ἐξεργασίᾳ καὶ τῇ ἐφαρμογῇ δεικνύουσιν οἱ λίθοι οὗτοι μεγάλην ἐπιμέλειαν· ὁ πρὸς ἀλλήλας σύνδεσμος τῶν ἐπικειμένων σειρῶν συντελεῖται διὰ τῶν συνήθων ἐν τοῖς μακεδονικοῖς ἢ ρωμαϊκοῖς χρόνοις συνδέσμων, εἰς ἃς διωχετεύετο δι' αὐλάκων ὁ μόλυβδος· ἢ ἐν γένει ἐργασία ἐπιτρέπει ἡμῖν νὰ ἀνα-

γάγωμεν τὸν ναὸν τοῦτον εἰς τοὺς μακεδονικοὺς ἢ καλοὺς ρωμαϊκοὺς χρόνους.

Ἡ ἀνατολικὴ μικρὰ πλευρὰ καὶ τμήμα τῶν μακρῶν πλευρῶν τοῦ ναοῦ ἐπεσκευάσθησαν μεταγενεστέρως τεθέντων ἀντὶ πώρου, λίθων τροχμαλοπαγῶν· ὅτι ἐπισκευὴ ἐγένετο ἐνταῦθα καὶ ὅχι προσθήκη ὡς εἶκασαν πάντες οἱ μετὰ τοῦ ναοῦ ἀσχοληθέντες, γίνεται τὸ μὲν ἐκ τούτου ὁρῶν, ὅτι ἡ τελευταία ἀπὸ δυσμῶν πλὰξ τῶν μακρῶν πλευρῶν, πρὸς ἣν προσαρμόζονται οἱ τροχμαλοπαγεῖς λίθοι, εἶναι οὕτω ἐξεργασμένη οὐχὶ ἵνα μένη ὁρατὴ, ἀλλ' ἵνα ἐφαρμόζεται πρὸς ἄλλους λίθους· οὐδὲν λοιπὸν ἐμποδίζει ἡμᾶς νὰ παραδεχθῶμεν ὅτι οἱ ἐκ πώρου λίθοι ἦσαν ἀρχικῶς ἐν πάσαις ταῖς πλευραῖς τεθειμένοι· τὸ δὲ αἱ πλάκες ἐκ πώρου δὲν σώζονται ἐν ἀμφοτέραις ταῖς μακραῖς πλευραῖς εἰς τὸ αὐτὸ μήκος, ἀλλ' ἐν τῇ νοτίᾳ πλευρᾷ ὀλιγώτεροι· ὥστε ἐὰν ἀρχικῶς ὁ ναὸς ἐνταῦθα ἀπέληγε θὰ ἦσαν αἱ μακρὰι πλευραὶ ἴσαι τοῦλάχιστον τὸ μήκος.

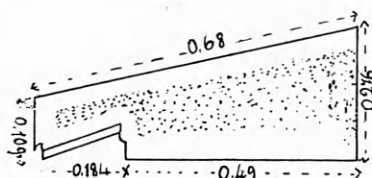

Εἰκὼν 13.

Ἡ ἐπομένη σειρὰ λίθων ἀποτελεῖται ἐκ ὁμῶν πώρου μήκους μ. 1.13-0.95, πλάτους μ. 0.46 καὶ ὕψους μ. 0.30 (Π. 10, Μ). Ἡ μακρὰ αὐτῶν πλευρὰ φαίνεται παραλλήλως τῶν μακρῶν πλευρῶν τοῦ ναοῦ, ὥστε δύο λίθοι ὧν ὁ μὲν μ. 0.46, ὁ δὲ μ. 0.74 ἀπητύντο παραλλήλως τιθέμενοι, ἵνα συμπληρωθῇ τὸ πάχος μ. 1.20 τῆς πρώτης σειρᾶς ἐκ τούτων σφίζεται ἐν πάσαις ταῖς πλευραῖς ἡ ἐσωτερικὴ μ. 0.46 πλάτους.

Ὅτι τὰ λείψανα ταῦτα ἀνήκουσι ναῶ ὁρικῶ εἰκάζω τὸ μὲν ἐκ τῆς εὐρέσεως ἀρχιτεκτονικῶν μελῶν ὁρικῶ ρυθμοῦ ἐφαρμοζομένων ἀκριβῶς πρὸς τὸ μέγεθος τοῦ ναοῦ, τὸ δὲ ἐκ τῆς εὐρέσεως πάντων σχεδὸν τῶν μελῶν τούτων ἐν τῷ ἀνατολικῷ ἡμίσει τοῦ ἱεροῦ.

Τὰ μέλη ταῦτα εἶναι τεμάχιον γείσου (εἰκ. 13) τῶν μακρῶν πλευρῶν ἐκ μαρμάρου πεντελησίου, θραῦσμα τριγλύφου (εἰκ. 14), τρία ὁρικά κιονό-

κρανα τῆς αὐτῆς ὕλης (εἰκ. 146) καὶ εἰς σπόνδυλος ὑμηττίου μαρμάρου μήκους μ. 1.82, οὗ κάτω διάμετρος μ. 0.515, ἄνω μ. 0.45, πρὸς δὲ καὶ δύο θραύσματα τριγλύφου λίθου ὑμηττίου μήκους μ. 0.80-0.85 κείμενα ἐν τῇ ἀνατολικῇ γωνίᾳ τῆς μεγάλης στοᾶς· ταῦτα ἦσαν φαίνεται προωρισμένα νὰ ἀποτελέσωσιν ἐν τεμάχιον λίθου ἐν ᾧ θὰ ἐλαξεύθησαν τὸ τρίγλυφον καὶ τὸ ἐπιστύλιον ὁμοῦ, ὅπως καὶ ὁ θριγκὸς τῆς σκηνῆς τοῦ θεάτρου τοῦ Διονύσου, ἔμειναν ὁμῶς ἡμιτελεῖ λαξευθέντος μόνον τοῦ τριγλύφου καὶ κατόπιν πελεκηθέντα ἐν ἄλλοις χρόνοις ἐχρησιμοποιήθησαν ἄλλου.

Κατὰ ταῦτα ὕψος τοῦ τριγλύφου ἐστὶ μ. 0.30, πλάτος τῆς μετόπης μ. 0.327, κατὰ τὸ γεῖσον μ. 0.325 ἤτοι μέσος ὁρος μ. 0.326, πλάτος τῆς τριγλύφου μ. 0.233, ὑποθέτοντες μίαν τρίγλυφον δι' ἕκαστον μεταξόνιον διάστημα λαμβάνομεν ὡς μήκος τούτου μ. 1.118 καὶ ἀπλούστερον μ. 1.12: τούτου ἐμπεριεχομένου ἐν τῷ πλάτει τοῦ διαγράμματος πεντάκις λαμβάνομεν μ. 5.60, σὺν τῷ πλά-

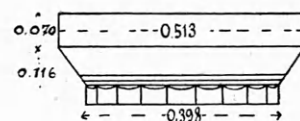

Εἰκὼν 14β.

τει μιᾶς τριγλύφου ἔχομεν μ. 5,83.3· μ. 0.17 ἐπὶ ἔλαττον δηλαδὴ τοῦ πλάτους τοῦ ναοῦ, ἅτινα διανεμόμενα κατὰ τὸ ἡμισυ ἐκατέρωθεν ἀποτελοῦσι μικρὰν κρηπίδα τῶν μακρῶν πλευρῶν καὶ τῆς ὁπισθίας.

Δεδομένου ὅτι ὁ ναὸς εἶχε τρεῖς βαθμίδας ἐν τῇ ἀνατολικῇ πλευρᾷ καὶ πλάτος αὐτῶν μ. 0.28, ἀφαιροῦντες τὸ ἄθροισμα τοῦ πλάτους τῶν δύο πρώτων βαθμίδων ἀπὸ τοῦ πάχους τῆς ἐν λόγῳ πλευρᾶς, λαμβανομένης καὶ ὡς πρώτης βαθμίδος, μένει ὑπόλοιπον μ. 0.64, ἐκ τούτου λαμβάνομεν ὡς πλάτος τοῦ στυλοβάτου μ. 0.60, ἀρμόζον κάλλιστα τῇ διαμέτρῳ τῶν ρηθέντων σπονδύλων· οὕτω ἀφαιροῦντες ἀπὸ τοῦ μήκους τοῦ διαγράμματος τὸ ἄθροισμα τῶν δύο βαθμίδων καὶ τὸ πλάτος μ. 0.085 τῆς κρηπίδος λαμβάνομεν ἐξωτερικὸν μήκος τοῦ ναοῦ μέχρι τοῦ στυλοβάτου μ. 9.83· εἰς τὸ μήκος τοῦτο εἰσέρχονται 17 μετόπαι καὶ 18 τρίγλυφοι, μένοντος ὑπολοίπου μ. 0.095, ὃ ἐκλεί-

πει διὰ τῆς εἰσχωρήσεως τοῦ κίονος ἀπὸ τοῦ στυλοβάτου ἐπὶ τινὰ ἑκατοστὰ καὶ τῆς κλίσεως αὐτοῦ πρὸς τὰ ἔσω.

Κατὰ τὰ ἀνωτέρω ὁ ναὸς θὰ ἦτο δωρικός ἔχων ἐν τῷ μετώπῳ 4 κίονας μεταξὺ δύο παραστάδων ἄλλην ἀναπαράστασιν τοῦ ναοῦ δὲν ἐπιτρέπουσι τὰ εὑρεθέντα δωρικά ἀρχιτεκτονικὰ μέλη, οὔτε ὑπάρχουσιν ἄλλα ἐφαρμοζόμενα τῷ ναῷ τούτῳ. Αἱ παραστάδες ἠδύναντο νὰ ἔχωσι καὶ σχῆμα ἡμικίονος, ὡς ἐν τῷ ναῷ τοῦ Ἀμφιαράου ἐν Ὠρωπῷ.

Ἡ μικροτέρα δυτικὴ στοά.

Διάγραμμα εἰκ. 15. Π. 9. Δυτικὴ πλευρὰ εἰκ. 16. Π. 9.

Ἡ στοὰ αὕτη ἔχει μῆκος ἐξωτερικὸν μ. 27.70 καὶ πλάτος μ. 13.06. Διαιρεῖται δὲ κατὰ πλάτος εἰς δύο μέρη· εἰς πρόστοον πλάτους μ. 5.73 καὶ εἰς τὸ ὑπόλοιπον μέρος διαιρούμενον καὶ τοῦτο κατὰ

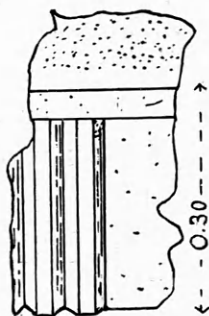

Εἰκὼν 14.

μῆκος εἰς τέσσαρα διαμερίσματα· τὰ δύο ἅκρα ἔχουσιν ἐσωτερικὸν μῆκος μ. 6.16 περίπου.

Τοῦ προστόου ὁ στυλοβάτης ἔχει πλάτος μ. 0.945 καὶ ὕψος μ. 0.258 συνίσταται δὲ ἐκ πλακῶν ὑμηττίου λίθου μήκους μ. 1.26-1.60.

Τῶν πλακῶν τούτων 3 εὑρίσκονται πρὸ τῆς μεγάλης στοᾶς καλύπτουσαι εἶδος μεταγενεστέρου βόθρου, 4 δὲ παρ' αὐτὴν χρησιμεύουσαι ὡς ἀναβαθμοὶ εἰς τὸ ὑψηλότερον κείμενον ἔδαφος ὅπου ἄλλοτε ἡ μικρὰ στοά.

Ἡ ὑπὸ τὸν στυλοβάτην βαθμὶς ἔχει ὕψος μ. 0.25, πλάτος 1.26 περίπου· τοῦ ἀναβαθμοῦ πλάτος μ. 0.28· σύγκειται κατὰ τὸ πλάτος ἐκ δύο πλακῶν, τῆς μὲν ἐσωτερικῆς ἐκ πώρου πλάτους μ. 0.67, τῆς δὲ ἐξωτερικῆς ἐκ μαρμάρου ὑμηττίου.

ὑπὸ τὴν δευτέραν βαθμίδα κεῖνται δύο ἀκόμη

σειραὶ ἐκ λίθου πώρου τῆς μὲν ὕψους μ. 0.25, τῆς δὲ μ. 0.27 καὶ ὡς θεμέλια χρησιμεύουσαι· ἡ ἀνωτέρα ἀποτελεῖται τὸ πλάτος ἐκ δύο ἐπίσης πλακῶν, ἡ κατωτέρα ἐκ μιᾶς ἴσης τὸ πλάτος ταῖς 2 ἀνω ὁμοῦ.

Ὁ στυλοβάτης ἐκτείνεται εἰς τὰς μικρὰς πλευρὰς εἰς μῆκος μ. 3.32· αἱ πλευραὶ αὗται ἦσαν ἐπὶ μέτρα 10.86, ἀπὸ τοῦ ὀπισθίου τοίχου μετροῦντες κλεισταί· ἀπέληγον δὲ εἰς παραστάδα, ἥς τὰ ἔχνη σφύζονται ἐπὶ τοῦ στυλοβάτου, ἐφ' οὗ εἶναι ἐγκεχαραγμένη καὶ γραμμὴ συμπίπτουσα πρὸς τὴν προσθίαν πλευρὰν τῆς παραστάδος. Τοῦ στυλοβάτου σώζεται ἐπὶ τόπου τὸ δυτικὸν μέρος καὶ τοῦ προσώπου ὀλίγον, ὅπερ εἶναι συνέχεια τῆς τελευταίας πλακῆς τῆς δυτικῆς πλευρᾶς, ἥτις γωνιοῦται εἰς τὸ ἄκρον αὐτῆς. Ἡ ἐσωτερικὴ πλευρὰ τοῦ στυλοβάτου παρουσιάζει τὴν αὐτὴν ιδιότητα, ἣν καὶ ὁ στυλοβάτης τῆς μεγάλης στοᾶς.

Ἡ δευτέρα βαθμὶς ἐκτείνεται καὶ αὕτη εἰς τὰς μικρὰς πλευρὰς εἰς μῆκος μ. 3.10 περίπου ἀπὸ τοῦ στυλοβάτου. Κατὰ τὴν ἐσωτερικὴν ἀκμὴν τοῦ ἀναβαθμοῦ εἶναι λελαξευμένος αὐλαξ βάθους μ. 0.05 καὶ πλάτους μ. 0.10 πρὸς ἑκρόην τῶν ἐκ τῆς στέγης πιπτόντων ὀμβρίων ὑδάτων· καὶ ταύτης τῆς βαθμίδος σώζεται ὅσον ὁ στυλοβάτης, τῶν δὲ ἐκ πώρου θεμελίων τι ἐπὶ πλέον. Αἱ πλάκες τοῦ τε στυλοβάτου καὶ τῆς δευτέρας βαθμίδος δι' οὐδενὸς μέσου συντέονται πρὸς ἀλλήλας, δεικνύουσιν ὁμῶς πολλὴν ἐπιμέλειαν περὶ τὴν ἐξεργασίαν καὶ ἐφαρμογὴν.

Ἐν τῇ δυτικῇ γωνίᾳ σώζεται ἐπὶ τόπου σπείρα ἄνευ πλίνθου ὕψους μ. 0.24, διαμέτρου μ. 0.69 καὶ τοῦ αὐτοῦ σχήματος ὁ καὶ αἱ σπείραι τῆς μεγάλης στοᾶς ἔχουσι· πρὸς ταύτην ἀρμόζει κίων διαμέτρου μ. 0.58 παρὰ τὴν βάσιν καὶ ἄνω μ. 0.51, ὅπως καὶ ἐν τῷ προσώπῳ τοῦ ἄνω ὀρόφου τῆς μεγάλης στοᾶς. Οἱ κίονες ἦσαν ἀναμφιβόλως ἰωνικοῦ ρυθμοῦ, διότι οὐδὲν κορινθιακὸν κιονόκρανον εὐρέθη ἀρμόζον ταῖς διαστάσεσι τῆς σπείρας· ἰωνικὰ ὁμῶς κιονόκρανα δυνάμενα νὰ προσαρμολῶσιν ἐνταῦθα εὐρέθησαν δύο μεταγενεστέρως ἐποχῆς ἢ ἡ στοὰ (εἰκ. 17, Π. 10) καὶ τινὰ θραύσματα ὁμοίων κιονοκράνων δεικνύντων τὴν αὐτὴν πρὸς τὴν σπείραν ἐργασίαν. Ἐπειδὴ ὁμῶς οἱ κίονες ἀμφοτέρων τῶν στοῶν ἔχουσιν ὡς εἶπον τὰς αὐτὰς διαστάσεις,

ἡδύνατο νὰ ὑποθέσῃ τις ὅτι τὰ ἀνωτέρω κιονόκρανα δύνατον νὰ ἀνήκον τῇ μεγάλῃ στοᾷ· ἀλλ' ἐν τῇ κατατάξει τῶν κιονοκράνων ὠδηγήθην ἐκ τούτου· τὸ ἐν τῶν κιονοκράνων, ὃ ἀπέδωκα τῇ στοᾷ, συνεδέετο πρὸς τὸ ἐπιστύλιον διὰ συνδέσμου Τ, ὄντος τοῦ ἡμίσεως τῶν γνωστῶν συνδέσμων Ι τοῦ Ε' καὶ Δ' αἰῶνος π. Χ., οὓς καὶ ἡ στοὰ φέρει. Ὁμοίᾳ δὲ τὸ σχῆμα θὰ ἦσαν καὶ τὰ κιονόκρανα τῶν ἐσωτερικῶν σειρῶν τῆς μεγάλῃς στοᾷς. Τὰ δὲ ἄλλα κιονόκρανα τὰ ἀποδιδόμενα τῇ μικρᾷ στοᾷ πλὴν ὅτι ἔχουσι διάφορον σχῆμα οὐδὲν σημεῖον συνδέσμου πρὸς τὰ ἐπιστύλια δεικνύουσιν. Οὐδενὶ ἄλλῳ οἰκοδομήματι δύνανται νὰ ἀνήκωσι ταῦτα, διότι τὰ κάλλιστα εἶναι αἱ δύο στοαί.

Παραδεχόμενοι μεταξόνιον διάστημα μ. 2.44 περίπου λαμβάνομεν ἐν τῷ προσώπῳ 12 κίονας· τὸ μεταξόνιον διάστημα ἐν ταῖς μικραῖς πλευραῖς εἶναι μ. 2.14.

Ὡς ἐπιστύλιον τῆς στοᾷς ταύτης ἔλαβον τὸν μόνον τοῦ σχήματος τούτου (εἰκ. 18, Π. 10) διαφέροντα κατὰ τι τῆς μεγάλῃς στοᾷς· τὸ ἀνωτέρω οὐδὲν σημεῖον συνδέσμου πρὸς τὰ κιονόκρανα φέρει· τὰ ἐπιστύλια δ' ἀπέδωκα τῇ μεγάλῃ στοᾷ φέρουσιν ὁμοίαν ἐντομήν ἣν καὶ τὸ ἀνάκλιον τῶν ρωμαϊκῶν κιονοκράνων τῆς στοᾷς ταύτης, ὅπερ συνηγορεῖ ὑπὲρ τῆς παραδοχῆς ὁμοίας προελεύσεως αὐτῶν.

Τοῦ γείσου ἐν μόνον θραῦσμα ἀνεῦρον (εἰκ. 19),

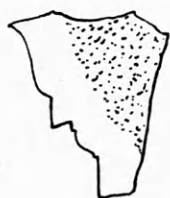

Εἰκὼν 19.

ὃ ἔνεκα τῆς ὁμοίας ἐργασίας πρὸς τὴν στοᾶν φρονῶ ὅτι ταύτῃ ἀνήκει. Ἡ κλίσις τοῦ ἀετώματος δὲν δύναται κατὰ τὸ θραῦσμα τοῦτο νὰ μετρηθῇ ἐπακριβῶς, πάντως ὅμως ἦτο λίαν μικρά.

Τῶν διαμερισμάτων μόνον τὰ θεμέλια σώζονται καὶ ταῦτα ἐκ λίθων πώρου μ. 0.70×0.60 .

Τὸ δάπεδον τούτων ἦτο ἐστρωμένον διὰ μικρῶν χαλίκων.

Ἡ ἐργασία τῆς στοᾷς τυχύτης ἐπιτρέπει νὰ θέ-

σωμεν τὴν κατασκευὴν αὐτῆς ἐν τοῖς μακεδονικοῖς ἢ καλοῖς ρωμαϊκοῖς χρόνοις.

Ὁ δυτικὸς ναὸς ἰωνικοῦ ρυθμοῦ.

Διάγραμμα εἰκ. 20. Π. 9. Πρόσωπον εἰκ. 21. Π. 10.

Τοῦ ναοῦ τούτου ἔχοντος μῆκος ἀπὸ τοῦ στυλοβάτου μ. 7.85 καὶ πλάτος μ. 5.18 σώζεται μόνον ὁ στυλοβάτης μετὰ τῶν σπειρῶν τῶν παραστάδων εἰς ἃς ἀπέληγον ἔμπροσθεν οἱ πλάγιοι τοῖχοι, καὶ τεμάχιον τῶν θεμελίων τῆς βορειοδυτικῆς γωνίας. Τὸν συλοβάτην ἀποτελοῦσι νῦν 4 πλάκες λίθου ὑψητείου, ὧν ἡ πρώτη ἐκ νότου ἔχει μῆκος μ. 1.715, ἡ δευτέρα μ. 1.435, ἡ τρίτη μ. 1.715 καὶ ἡ τετάρτη μ. 0.325.

Ἡ πρώτη καὶ ἡ τρίτη πλάξ ἔχουσιν ἴσον μῆκος καὶ πλάτος (0.725). Ἡ ἐσωτερικὴ μακρὰ πλευρὰ αὐτῶν εἶναι, ὅπως καὶ τῶν πλακῶν τοῦ στυλοβάτου τῶν δύο στοῶν, λελαξευμένη ἀπὸ τῆς ἄνω ἀκμῆς κατ' εὐθεῖαν γραμμὴν μέχρι βάθους ὀλίγων ἐκατοστῶν δι' ὃν λόγον ἀνωτέρω ἐξηγήσαμεν. Ἡ λάξευσις αὕτη δὲν συνετελέσθη καθ' ὅλον τὸ μῆκος τῆς πλακῆς ἀλλὰ μόνον εἰς μῆκος μ. 1.00 ἀπὸ τῶν ἐσωτερικῶν στενῶν πλευρῶν αὐτῆς, τῶν ἐφαρμοζομένων πρὸς τὴν μέσην πλάκα τὴν ἔχουσιν μῆκος μ. 1.435. Τὸ λοιπὸν μέρος τῆς ἐσωτερικῆς (βορείας) μακρᾶς πλευρᾶς τῶν δύο πλακῶν ἔχει ἐξεργασθῇ οὕτως ὥστε νὰ ἐφαρμοσθῇ πρὸς τὰς πλάκας τοῦ στυλοβάτου τῶν μακρῶν πλευρῶν τοῦ ναοῦ.

Ἡ θέσις τῆς πρώτης πλακῆς εἶναι ἡ ἀρχικὴ οὐχὶ ὅμως καὶ τῆς τρίτης, ἥτις ἔκειτο ἄλλοτε δυτικώτερον καθ' ὃν τρόπον καὶ ἡ πρώτη· καταστραφείσης τῆς μέσης πλακῆς μεταγενεστέρως, ἥτις εἶχε προφανῶς τὸ αὐτὸ μῆκος, ὃ καὶ ἄλλα δύο, ἀντικατεστάθη αὕτη διὰ τῆς νῦν μικροτέρου μήκους καὶ μεγαλειτέρου πλάτους· ἵνα ἐπιτύχωσιν ἐφαρμογὴν τῶν δύο πλακῶν πρὸς τὴν μέσην ὥθησαν τὴν τρίτην πρὸς τὰ ἔσω (πρὸς νότον), τὴν δὲ ἐπελθοῦσαν διαφορὰν κατὰ τὸ πλάτος ἐν τῇ δυτικῇ γωνίᾳ ἐπλήρωσαν διὰ τοῦ ρηθέντος μικροῦ τεμαχίου μικροτέρου ὕψους, προερχομένου ἐκ τῆς βάσεως παραστάδος τινὸς ἢ ἐπιγραφῆς· τὴν διαφορὰν κατὰ τὸ ὕψος συνεπλήρωσαν θέσαντες μικρὸν στῶμα ἀσβεστοκονιάματος καὶ μικρῶν λίθων μεταξὺ

τοῦ τεμαχίου τούτου καὶ τῆς ὑποκειμένης δευτέρας βαθμίδος ἐκ πώρου.

Ἡ πρώτη πλάξ φέρει κατὰ τὴν προσθίαν κάτω ἀκμὴν τῆς προσθίας καὶ πλαγίας πλευρᾶς λελαξευμένην παρυφὴν μ. 0.037 πλάτους. Ἐπὶ τῆς πλακὸς ταύτης κεῖται κατὰ χώραν ἢ σπεῖρα τῆς παραστάδος συνδεδεμένη πρὸς αὐτὴν διὰ δύο γόμφων μετ' αὐλάκων· ἡ δευτέρα οὐδεμίαν παρυφὴν φέρει, ἡ τρίτη μόνον εἰς τι μῆκος τῆς προσθίας πλευρᾶς, μείνισα ἡμιτελής.

Διὰ τῆς ὠθήσεως τῆς πλακὸς ταύτης πρὸς τὰ ἔσω παρέστη ἀνάγκη νὰ μεταφέρωσι τὴν σπεῖραν δυτικώτερον πρὸς τὰ ἔξω, ἐκ τούτου δὲ ἡ μία τῶν ὀπῶν τῶν γόμφων μένει νῦν ὁρατή.

Τὴν παρούσαν κατάστασιν τοῦ στυλοβάτου ἐκλαβόντες τινὲς ὡς τὴν ἀρχικὴν ἀνάγουσι τὸν ναὸν τοῦτον εἰς βυζαντινοὺς χρόνους· οὐχὶ ὀρθῶς κατὰ τὴν ἐμὴν γνώμην· διότι ἐὰν οὕτω κρίνωμεν, ἔδει πάντα τὰ ἐν τῷ ἱερῷ κτίσματα νὰ ᾔναι προϊόντα βυζαντινῆς κατασκευῆς, ἀφ' οὗ οὐδὲν ἔμεινεν ἀνεπισκεύαστον καὶ κατὰ πολὺ μάλιστα ἀγροικότερον τρόπον. Ὅτι δὲ ἡ τελευταία μικρὰ πλάξ τοῦ στυλοβάτου κεῖται ὑπὸ τὴν σπεῖραν οὐδὲν τὸ παράδοξον· μήπως δὲν ἀντικατεστάθησαν ἐν τῇ μεγάλῃ στοᾷ πλάκες βαστάζουσαι τοὺς κίονας; ἐν τῷ δωρικῷ μικρῷ ναῷ δὲν ἐπεσκευάσθη ὁλόκληρον τὸ πρόσθιον μέρος τῶν θεμελίων, ὡς ἀπεδείχθη; Ἐν-τοῦθα προτιμότερον ἦτο μὴ ἐπαρκεσάσης τῆς μέσης πλακὸς κατὰ τὸ μῆκος νὰ ὠσθῇ ἡ πρώτη καὶ νὰ τεθῇ τὸ συμπλήρωμα πρὸς τὰ ἔξω ἢ ἐν τῷ μέσῳ.

Ἡ ὑπὸ τὸν στυλοβάτην βαθμὶς συγκειμένη τὸ πλάτος ἐκ δύο πλακῶν μ. 0.68 ἔχει ὕψος 0.40, προεξέχει δὲ τοῦ στυλοβάτου μ. 0.28· ὑπὸ ταύτην κεῖνται τὰ θεμέλια ὡσαύτως ἐκ πώρου καὶ ἐκ πιττανολίθου. Πρὸ τῆς βαθμίδος ταύτης κεῖται νῦν μικρὰ βαθμὶς ἐκ λίθου ὑμηττίου τεθεῖσα ἐν μεταγενεστέροις χρόνοις.

Τοῦ στυλοβάτου τὸ ὕψος εἶναι μ. 0.26.

Αἱ σπεῖραι τῶν παραστάδων ἔχουσιν ἄνω διάμετρον μ. 0.57 πρὸς ἃς ἀναλογουσι κίονες διαμέτρου μ. 0.47 κατὰ τὴν ἀπόφυσιν· τὰ ἴχνη τῶν σπειρῶν τῶν κίωνων τούτων διακρίνονται κάλλιστα ἐπὶ τοῦ στυλοβάτου· συνεδέοντο αἱ παραστάδες πρὸς τὰς σπεῖρας διὰ τῶν γνωστῶν μετ' αὐλάκων ρωμαϊκῶν συνδέσμων. Πρὸς τούτους τοὺς κίονας

ἔχοντας ἄνω διάμετρον κατὰ τὴν ἀπόφυσιν μ. 0.41, ἀναλογουσι κιονόκρανα διαμέτρου μ. 0.44.

Τοιαύτην τινὰ μορφήν καὶ ὅμοιον ρυθμὸν θὰ εἶχεν ὑποθέτω καὶ ὁ μικρότερος ναὸς Ε.

Καὶ ἀκριβῶς τέσσαρες ἀράβδωτοι ἰωνικοὶ κίονες λίθου ὑμηττίου ἔχοντες τὰς ἄνω ρηθείσας διαστάσεις ὑρίστανται καὶ δύο εἶδη κιονοκράνων τῶν αὐτῶν ἐπίσης διαστάσεων, ὧν τὸ ἐν ἐκ τῶν χαρκτηριστικῶν τῶν ρωμαϊκῶν χρόνων μετὰ τεσσάρων ὄψεων, δύναται νὰ ἀνήκῃ τῷ παρόντι ναῷ ἔχοντι ὅμοια κιονόκρανα διὰ τε τοὺς κίονας καὶ διὰ τὰς παραστάδας.

Αἱ σπεῖραι τῶν παραστάδων ἐν μὲν τῷ προσώπῳ κεῖνται ἐν ἐνὶ ἐπιπέδῳ πρὸς τὴν προσθίαν πλευράν τοῦ στυλοβάτου, ἐν δὲ ταῖς πλαγίαις πλευραῖς μ. 0.07 ἔσωτέρω. Πρὸς τὰ ἔσω φέρουσιν αἱ σπεῖραι αὗται ἐντομὴν πρὸς τὴν ἐφηρμόζετο κιγκλὶς φράσσουσα τὰ μεταξόνια διαστήματα. Σχῆμα ἔχουσιν

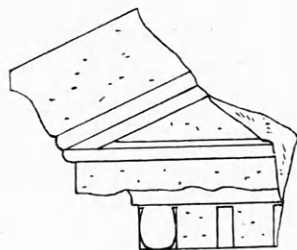

Εἰκὼν 22.

αἱ σπεῖραι ὁ καὶ αἱ τῆς μεγάλης στοᾶς, ὕψος δὲ μ. 0.14, εἰσὶ καὶ ἐκ λίθου πεντελησίου. Σπεῖρα κίονος ἄνευ πλίνθου τοῦ μεγέθους τούτου ὑπάρχει ἐν τῷ ἱερῷ μία, ἀνήκουσα ὅμως ὡς ἐκ τῶν ἐν τῇ κάτω ἐπιφανείᾳ ὀπῶν ἐξάγεται ἄλλῃ οἰκῇματι, πιθανῶς τῷ ἐτέρῳ ναῷ· αἱ ὀπαὶ αὗται δὲν ἀρμόζουσι τῷ στυλοβάτῳ τοῦ παρόντος ναοῦ.

Τεμάχιον ἐπιστυλίου μήκους μ. 1.76 καὶ ὕψους 0.40 φέρον τὴν ἐπιγραφὴν (C.I.A. II. 3, 1204) [Ζήνων Μελιτέος] ἱερεὺς γενόμενος Ἀσκληπιῷ καὶ [Υγγιεῖα ἀνέθηκεν, [κλειδοχού]τος τοῦ υἱοῦ Λεονίδου, κανηφ[ο]ρούσης Σωτεῖρας τῆς Ἀθηναγόρου [Μελιτέως], ἀνήκει προφανῶς καὶ τούτῳ. Τοῦ γείσου ἀνεῦρον τὸ μικρὸν θραῦσμα (εἰκ. 22) λελαξευμένον ὅπως καὶ τὸ τῆς μικρᾶς στοᾶς ἐν ἐνὶ τεμαχίῳ λίθῳ, ὁ φρονῶ, ὡς ἐκ τῆς ἐργασίας καὶ τῶν διαστάσεων κρίνω, νὰ ἀνήκῃ ἐνταῦθα. Τοῦτο

ἔχει κλίσιν 23^0 περίπου, κατὰ ταύτην δὲ ὕψος τοῦ ἀετώματος μ. 1.10.

Τὸ μῆκος ἐνὸς τῶν κιόνων τούτων θραυσθέντος εἰς τρία τεμάχια εὐρέθη μετρηθὲν μετὰ πάσης δυνατῆς ἀκριβείας μ. 4.59, ἥτοι ἔχει πρὸς τὴν κάτω διάμετρον λόγον $9 \frac{7}{10} : 1$.

Ἡ ἐργασία δύναται νὰ ἀναχθῇ εἰς τοὺς μακεδονικοὺς ἢ εἰς τοὺς καλοὺς ρωμαϊκοὺς χρόνους.

Ὁ ἀνατολικὸς ναὸς ἰωνικοῦ ρυθμοῦ.

Διάγραμμα εἰκ. 23. Π. 10.

Οὗτος ἔχει μῆκος ἀπὸ τῆς δευτέρας βαθμίδος μ. 5.08, πλάτος δὲ 4.28. Τὰ θεμέλια αὐτοῦ εἰσὶν ἐκ λίθων τραχυμαλοπαγῶν, ἐπ' αὐτῶν ὡς εὐθυνηθῆναι καὶ ὡς δευτέρα ἐκ τῶν ἄνω βαθμίδων, ἐν μὲν τῷ προσώπῳ καὶ ἐπὶ μ. 3.86 τῆς νοτιοδυτικῆς μακρᾶς πλευρᾶς, καὶ ἐπὶ μ. 4.48 τῆς ἐτέρας μακρᾶς κεῖνται καλῶς ἐξεργασμένοι πλάκες ἐκ λίθου τρυλατομείου Καρᾶ ὕψος ἔχουσαι 0.32 τὴν συνέχειαν αὐτῶν μέχρι τῆς ὀπισθίας πλευρᾶς ὡς καὶ ταύτην ἀποτελοῦσι λίθοι ἐκ πώρου. Ὁ στυλοβάτης ἐκ πώρου ὕψους μ. 0.24 εἰσχωρεῖ τῆς ὑποκειμένης καὶ τραχυμαλοπαγοῦς βαθμίδος ἐν μὲν ταῖς πλαγίαις πλευραῖς καὶ τῇ ὀπισθίᾳ μ. 0.10, ἐν δὲ τῷ προσώπῳ μ. 0.29· σώζεται μόνον ἐν τῇ βορειοανατολικῇ μακρᾷ πλευρᾷ καὶ τῇ ὀπισθίᾳ.

Ἡ ἀσυνήθης αὕτη ἀκολουθία ἐν τῇ χρήσει τῶν λίθων διαφόρου ὕλης δὲν ἐπιτρέπει φρονῶ νὰ ἀναγῶμεν τὸν ναὸν τοῦτον εἰς τοὺς ἐλληνικοὺς χρόνους· ἰδίως οἱ ἐκ πώρου λίθοι οἱ ἐν τῇ δευτέρᾳ βαθμίδι τεθειμένοι δεικνύουσι σαφῶς ὅτι ἄλλοθεν ἐλήφθησαν· ὡσαύτως καὶ οἱ ἐκ τοῦ λατομείου Καρᾶ (οὐχὶ ἐκ λίθων τοῦ βράχου τῆς Ἀκροπόλεως ὡς ἐσφαλμένως ὁ Judeich γράφει) δὲν πιστεύω νὰ ἐλαξεύθησαν διὰ τὸν ναὸν τοῦτον. Οἱ προκείμενοι λίθοι ὁμοιάζουσι τοῖς τῶν ἀρχαίων ναῶν, ὡς οἱ τοῦ ἀρχαιοτέρου ναοῦ τοῦ Διονύσου ἐν τῷ θεάτρῳ, ἐκ τούτου δὲ ἀπατηθέντες τινὲς ἐξέλαβον τὸν ναὸν τοῦτον ὡς τὸν ἀρχαιότερον τοῦ Ἀσκληπιοῦ καὶ τῆς Ὑγίειας, διότι μόνον ἐν τῷ Γ' π. X. αἰῶνι γίνεται χρῆσις τῶν λίθων τούτων· ἀλλ' οὐχὶ καὶ περὶ τὰ τέλη τοῦ Ε' π. X. ἐν ἡ ἐποχῇ κατασκευάσθη ὁ ναὸς οὗτος. Ἐν τοῖς μεταγενεστέροις χρόνοις οὐδεμία χρῆσις γίνεται τοῦ λίθου τούτου.

Ἐκ τῆς ὁμοίας ἐργασίας καὶ ἐκ τοῦ ὁμοίου ὕψους τῶν λίθων τούτων πρὸς τοὺς ἐν τῷ ναῷ τοῦ Διονύσου κρίνων εἰκάζω ὅτι καταστραφέντος τούτου τοῦ ναοῦ ἐχρησιμοποιήθησαν οἱ λίθοι αὐτοῦ ἐν τῇ οἰκοδομῇ τοῦ νεωτέρου ἰωνικοῦ ναοῦ, ἐν χρόνοις ρωμαϊκοῖς. Ὑπὲρ τῆς ὑποθέσεως, ὅτι ἰωνικὸς ἦν ὁ ναὸς οὗτος, συνηγορεῖ καὶ τὸ σχεδὸν τετράγωνον διάγραμμα αὐτοῦ.

Ἑτέρα στοὰ μετὰ στέγης ὀριζοντίας ἐν τῷ ἀνατολικῷ ἡμίσει τοῦ ἱεροῦ.

Εἰκ. 24. Π. 10, 34. Π. 9.

Ἐν τῷ ἀνατολικῷ ἡμίσει εὐρίσκονται 4 ἐπιστύλια, ὧν τὰ δύο κεῖνται παρὰ τὸν νεώτερον ναόν, ἐν ἐπὶ τοῦ στυλοβάτου τῆς στοᾶς καὶ ἕτερον τεθραυσμένον ἐπὶ τοῦ τοίχου T. Ἐκ τούτων τὰ παρὰ τὸν ναὸν κείμενα φέρουσι τὰς ἀφιερωματικὰς ἐπιγραφὰς (C.I.A. 686 III) Διονυσόδωρος ἤρχε Δεξι-κλῆς με ὅτε νείκης ἄεθλον ἔλαβεν ἡιδέωι χορῶ. Ἀρχων Διονυσόδωρος Εὐκάρπου τέχνης πάσης με κῦδος κωμικὸν τραγικῆς χορῶν τὸν δειθύραμβον θῆκε Ἀσκληπιῶ.

Τὸ φέρον τὸ τέλος τῶν ἐπιγραφῶν ἐπιστύλιον εἶναι καὶ τὸ τελευταῖον ἀπολῆγον πρὸς τὸ ἐν μέρος ὡς ἡ εἰκ. 25, Π. 10 δεικνύει. Ὑψος ἔχει τὸ ἐπιστύλιον τοῦτο μ. 0.53, πλάτος ἐν τῇ κάτω ἐπιφανείᾳ μ. 0.40.

Πρὸς ταῦτα ἀνήκουσιν ἀναμφιβόλως δύο θραύσματα γείσου, ἐξεργασθέντος ὁμοῦ μετὰ τῆς ὑδρορρόης ἐν ἐνὶ τεμαχίῳ λίθου, ἔχοντος ὕψος μ. 0.30. Πρὸς τὰ ἔσω φέρει τοῦτο ἐντομὸς μ. 0.22×0.10 διὰ τὰς δοκοὺς. Δύο κορινθιακὰ κιονόκρανα, τὸ μὲν κίονος, τὸ δὲ παραστάδος, ὕψος ἔχοντα μ. 0.69, κάτω διάμετρον μ. 0.58 καὶ ὧν τὸ δεύτερον κεῖται παρὰ τὰ ἐπιστύλια τὰ φέροντα τὰς ἐπιγραφὰς ἀνήκουσι, φρονῶ, τοῖς ἀνωτέρω. Πάντα ταῦτα κατασκευάσθησαν ἐκ λίθου πεντελησίου ἐν καλοῖς ρωμαϊκοῖς χρόνοις. Ὑπέστησαν ὁμῶς καὶ ταῦτα τὴν τύχην τῶν λοιπῶν ἐν τῷ ἱερῷ οἰκημάτων ἐπισκευασθέντα πολλάκις, ὡς φαίνεται ἐκ τῆς διαφόρου ἐργασίας τῶν μελῶν τούτων. Μόνον τὰ φέροντα τὰς ἐπιγραφὰς ἐπιστύλια καὶ θραύσματά τινα τῶν κιονοκράνων καὶ τῶν γεισιπόδων τοῦ γείσου ἀνάγονται εἰς τὴν πρώτην ἐποχὴν.

Ὅτι τὰ ἀρχιτεκτονικὰ ταῦτα μέλη στοὰν ἀπετέλουν οὐδεμία ἀμφιβολία· ἐκ μὲν τοῦ σχήματος τοῦ γείσου ἐξάγεται, ὅτι εἶχε στέγην ὀριζοντίαν, ἐκ δὲ τοῦ ἐπιστύλιου, ὅτι ὠρίζετο ἐκατέρωθεν ὑπὸ τοίχων ἀποληγόντων εἰς παραστάδα, πρὸς ἃς θὰ ἀνῆκε τὸ ἐν τῶν κιονοκράνων (πρὸβλ. εἰκ. 24 γωνιαῖον ἐπιστύλιον).

Ἐκ τοῦ τόπου τῆς εὐρέσεως τῶν ἀρχιτεκτονικῶν τούτων μελῶν καὶ ἐκ λειψάνων θεμελίου ἐκ λίθων τροχμαλοπαγῶν (πρὸς νότον τοῦ νεωτέρου ναοῦ Μ μεταξὺ Τα, καὶ Εα) ἐκτεινομένου εἰς μῆκος μ. 8.50 περίπου, πιστεύω ὅτι ἡ στοὰ αὕτη ἔκειτο ἐν τῷ ἀνατολικῷ ἡμίσει. Ἡ ἄνω ἐπιφάνεια τῶν θεμελίων τούτων οὕσα κατ' εὐθεΐαν γραμμὴν λελειασμένη δεικνύει σαφῶς ὅτι ἐβάσταζεν ὀρθογωνίους λίθους, πιθανῶς στυλοβάτου.

Κατὰ ταῦτα, τὰ θεμέλια ἐβάσταζον τὸ πρόσωπον τῆς στοᾶς ἐν ᾧ οἱ κίονες, ὁ ὀπίσθιος τοῖχος αὐτῆς θὰ ᾔην ὁ τοῖχος Τδ ἀπέχων αὐτῶν περὶ τὰ μ. 4.75. Ἀρχὴ αὐτῆς ἐκ δυσμῶν θὰ ᾔην καὶ ἡ τοῦ ἀνατολικοῦ ἡμίσεως· ἄγνωστον μένει τὸ μῆκος· ἵνα ὁμῶς συμπληρωθῇ ἡ ἐπιγραφὴ ἀπαιτεῖται ἐν τοῦλάχιστον ἐπιστύλιον ἀκόμη, πρὸς δὲ καὶ ἕτερον γωνιαῖον ὁμοιον τῷ ἐν εἰκ. 24· ἐὰν εἰς ταῦτα μόνον περιορισθῶμεν θὰ εἶχεν ἡ στοὰ μῆκος τοῦλάχιστον μ. 14.22 τοῦ μήκους τῶν ἐπιστυλίων κυμαινομένου μεταξὺ μ. 2.43-2.33. Πιθανῶς ἡ στοὰ νὰ ἐξετείνετο καὶ μέχρι τοῦ ἀναλήμματος τοῦ θεάτρου. Ἐκ τῶν ἐπὶ τοῦ ἐπιστυλίου ἐγκεχαραγμένων ἐπιγραφῶν ἐξάγεται ὅτι ἡ στέγη τῆς στοᾶς ταύτης ἐχρησίμευε πρὸς ἐπίθεσιν ἀναθηματικῶν τριπόδων.

Νεώτερον πρόπυλον;

Εἰκὼν 25 Π. 10.

Τὸ κιονόκρανον εἰκ. 25 καὶ τὸ τρίγλυφον εἰκ. 26 ὁμοῦ μετὰ 2 σπονδύλων μήκους μ. 2.86 καὶ τινων θραυσμάτων ἡμικίονος ἀποτελοῦσι μέρος τοῦ αὐτοῦ κτίσματος ἀναμφιβόλως φέροντος ἐν τῷ προσώπῳ δύο ἢ πλείονας κίονας μεταξὺ δύο παραστάδων σχήματος ἡμικίονος. Τῶν σπονδύλων ἄνω διάμετρος εἶναι μ. 0.48, κάτω δὲ μ. 0.56, ἔχουσι δὲ καὶ ἰσχυράν πῶς ἔντασιν, ὥστε προσθέτοντες πρὸς τὰ ἄνω τὸ ὑπόλοιπον τοῦ κίονος λαμβάνομεν τὴν διάμετρον μ. 0.45 τοῦ κιονοκράνου τοῦ ἔχοντος

παραδόξως ἀρκετὰ μακρὸν ἀβάκιον. Οἱ ἡμικίονες ἔχουσι τὰς αὐτὰς διαστάσεις, ἀνεῦρον δὲ αὐτῶν δύο θραύσματα. Πλὴν τῆς συμφωνίας ἐν ταῖς διαστάσεσι καὶ ἡ ὁμοία ὕλη (λευκὸς ὑμήτιος λίθος;) καθιστᾷ πιθανὴν τὴν αὐτὴν προέλευσιν τῶν ἀρχιτεκτονικῶν τούτων μελῶν.

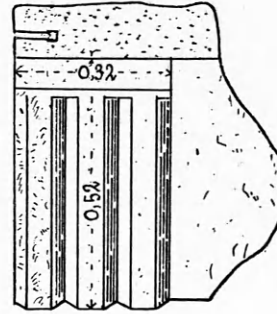

Εἰκὼν 26.

Τὸ κτίσμα ἐξ οὗ προέρχονται ἡδύνατο φρονῶ νὰ ᾔηναι τὸ νεώτερον πρόπυλον ἔχον τὴν αὐτὴν μορμὴν οἷαν καὶ τὰ ἐν Ὀλυμπίᾳ τοιαῦτα.

Οἶκημα περιφερέες.

Εἰκὼν 27. 28. 29.

Τὰ ὑπὸ τῶν ἀνωτέρω εἰκόνων παριστώμενα ἀρχιτεκτονικὰ μέλη ἀνήκουσι περιφερεῖ τινι κτίσματι, οὗτινος τὴν θέσιν ὑποθέτω πρὸς νότον τῆς στοᾶς, ἔνθα νῦν τὰ λείψανα τοῦ βωμοῦ· τοῦτο εἰκάζω ἐκ τινος ἀνασκαφείσης ἐν ἄλλοις χρόνοις καὶ καλυφθείσης κατόπιν ἐκ νέου τάφρου· ἐν τῇ τάφρῳ

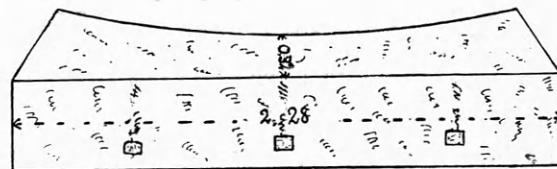

Εἰκὼν 27.

ταύτῃ ἐκτεινομένη κυκλοτερῶς καὶ διακρινομένη ἀπὸ δυσμῶν μέχρι νότου ἔκειντο τὰ θεμέλια τοῦ οἰκήματος τούτου, ἐφ' ᾧ βραδύτερον οἱ χριστιανοὶ θὰ ἔκτισαν τὴν ἀψίδα μιᾶς τῶν ἐκκλησιῶν αὐτῶν. Τῶν θεμελίων ἐκ πώρου σώζονται δύο τεμάχια παρὰ τὸ φυλακεῖον, τοῦ δὲ στυλοβάτου ἀποτελουμένου τὸ πλάτος ἐκ δύο πλάκων, ὡς τὸ ἐπιστύλιον

πιθανώς, καὶ συνδεδεμένων πρὸς ἀλλήλας διὰ τῶν μετ' αὐτῶν ρωμαϊκῶν συνδέσμων, περὶ τὰ ἐπτὰ τεμάχια τῶν πλάκων τούτων, ὕψους μ. 0.27, μήκους μ. 1.00 0.95.

Ἡ ἐσωτερικὴ διάμετρος ἦν μ. 9 74 περίπου, ἡ περιφέρεια δὲ μ. 30.59. Λαμβάνοντες τὸ μεταξόνιον διάστημα κατὰ τὸ ἐσωτερικὸν μῆκος μ. 2.17 περίπου τοῦ σωζομένου ἐπιστυλίου εἰκ. 27 εὐρίσκωμεν 14 τοιαῦτα ἐπομένως καὶ 14 κίονας, κο-

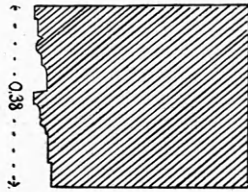

Εἰκὼν 28.

ρινθιακοῦ ρυθμοῦ ἴσως ὡς ἔκ τινων θραυσμάτων τοιούτων κιονοκράνων τῆς αὐτῆς ἐργασίας εἰκάζω. Οἱ κίονες ἐφράσσοντο ἄγνωστον μέχρι ποίου ὕψους διὰ διαφραγμάτων ὡς ἐκ τῆς σπείρας εἰκ. 29 φαίνεται. Ἡ εἰκὼν 28 παριστᾷ τὴν ἐσωτερικὴν κατατομὴν τοῦ ἐπιστυλίου, ἡ δὲ 27 τὸ διάγραμμα καὶ τὴν ἐξωτερικὴν εὐθεῖαν πλευρὰν μήκους μ. 2.28 πρὸς ἣν ἐφηρμόζετο ἕτερον τεμάχιον, πλὴν ἐὰν τὸ

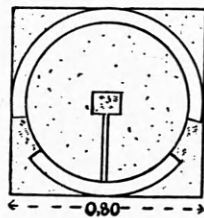

Εἰκὼν 29.

οἶκημα πρὸς τὰ ἔξω εἶχε σχῆμα πολυγωνικὸν ἢ ἐὰν ἡ νῦν ἐξωτερικὴ εὐθεῖα πλευρὰ προέρχεται ἐκ βυζαντιακῆς μετασκευῆς αὐτοῦ.

Ἄδηλον ἐὰν ὁ βωμὸς εἶναι σύγχρονος τῷ οἰκήματι καὶ ἐὰν τοῦτο περιέβαλλεν αὐτὸν ἢ ἂν τὰ ὡς θεμέλια τοῦ βωμοῦ νομιζόμενα λείψανα ἀπετέλουν τὸ ἔδαφος τοῦ οἰκήματος ὅπως καὶ ὁ ναὸς τῆς Πρώμης.

Ἡ ἐργασία ἡ τῶν μεταγενεστέρων ρωμαϊκῶν χρόνων.

Ἀρχαιότερα ἐκ πόρου μνημεῖα.

Εἰκὼν 30 Π. 10.

Ἐν τῷ δυτικῷ ἡμίσει τοῦ ἱεροῦ παρὰ τὸ φυλακεῖον κεῖνται διάφορα ἀρχιτεκτονικὰ μέλη ἐκ πόρου, ἧτοι 3 τεμάχια τριγλύφου, τὸ μὲν μήκους μ. 1.25 περιέχοντος 2 τριγλύφους καὶ μίαν μετόπην, τὸ δὲ μ. 0.96 μίαν τρίγλυφον περιέχον καὶ τὸ ἀπει-

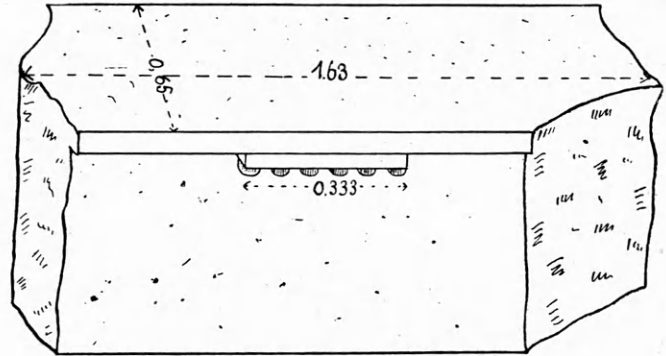

Εἰκὼν 31.

κονισθὲν εἰκ. 32 μήκους μ. 0.75· δύο τεμάχια ἐπιστυλίου τὸ μὲν μήκους μ. 1.10 καὶ τὸ ἀπεικονισθὲν μ. 1.63 (εἰκ. 31) καὶ τὸ εἰκ. 33 θραῦμα γείσου μ. 0.41. Πρὸς δὲ καὶ ἐπιστύλιον μικροτέρων διαστάσεων καὶ γείσον.

Τὸ ἀνωτέρω τρίγλυφον (βλέπε διαστάσεις ἐν τῷ

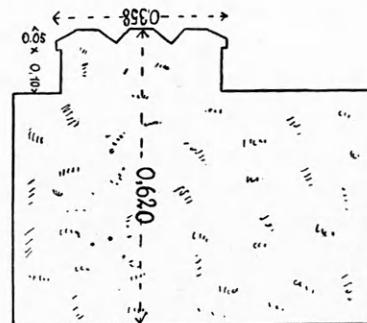

Εἰκὼν 32.

σχεδίῳ) καὶ τὸ ἐπιστύλιον ἔχουσι τὰς αὐτὰς σχεδὸν ἀναλογίας ὥς καὶ τὰ τῆς μεγάλης στοᾶς. Ὀλίγον πλατυτέρα ἢ τρίγλυφος καὶ τὸ ἐπιστύλιον ὑψηλότερόν τι· τὸ γείσον εἶναι σχετικῶς πολὺ ὑψηλὸν καὶ τοῦτο διότι εἶναι ἀρχαιότερα τῆς μεγάλης στοᾶς ὑποθέτω. Τὰ γείσα ἐν τοῖς ἀρχαιότεροις οἰκοδομήμασιν εἶναι ὑψηλότερα σχετικῶς.

Τὸ σχῆμα τῶν τριγλύφων ὁμοίον σχεδὸν ταῖς τῆς στοᾶς· τὸ πλάτος αὐτοῦ ἐλήφθη ἐν τῷ σχεδίῳ

ἐκ τοῦ μέσου ὅρου τῶν τριῶν μ. 0.335, 0.353, 0.358. Οὐδὲν σημεῖον συνδέσεως παρατηρεῖται ἐπὶ τῶν θραυσμάτων τούτων. Ἡ ἐργασία καλή, ἐὰν λάβωμεν ὑπ' ὄψιν ὅτι τὰ τεμάχια ταῦτα δυνατόν νὰ νὰ μὴ εἶναι τὰ ἀρχικά τοῦ οἰκοδομήματος ἐπισκευασθέντος πολλάκις.

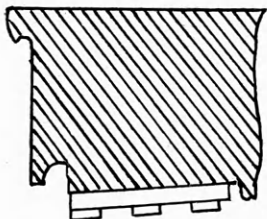

Εἰκὼν 33.

Αἱ μετόπαι ἐτέθησαν ἐξ ἰδιαιτέρων πλακῶν, μαρμάρου πιθανῶς, ἐφ' ὧν ἴσως ὑπῆρχον καὶ γλυπτὰ εἰκόνες.

Ἐκ τῆς συμφωνίας τῶν διαστάσεων καὶ τοῦ σχήματος τῶν τριγλύφων, πρὸς δὲ καὶ ἐκ τοῦ τό-

που τῆς εὐρέσεως τῶν ρηθέντων μελῶν οὐδεμία ὑποθέτω ἀμφιβολία ὅτι ταῦτα ἀνήκον οἰκήματι τινι, νὰ ᾧ πιθανῶς, ἐν τῷ ἱερῷ ἄλλοτε εὐρισκόμενῳ. Τὸ οἶκημα τοῦτο ἦν ὑποθέτω ὁ ὑπὸ τῆς ἐπιγραφῆς μνημονευόμενος ἀρχαῖος ναὸς κτισθεὶς περὶ τὰ τέλη τοῦ Ε' ἴσως π. Χ. αἰῶνος, τῆς λατρείας τοῦ Ἀσκληπιοῦ εἰσαχθείσης ὡς γνωστὸν εἰς Ἀθήνας ἐν ἔτει 420 π. Χ.

Τοῦ ναοῦ τούτου οἱ κίονες ἦσαν ἀρράδωτοι, ὡς ἐξάγεσαι ἐκ τινῶν σπονδύλων ἐκ πώρου, ὧν κάτω διάμετρος μ. 0.73. Ἐσωτερικῶς θὰ ἐβάσταζον τὴν στέγην κίονες ἰωνικοὶ μ. 0.49, ἐὰν σπόνδυλοι τινες ἐκ πώρου τοιούτων κίωνων ἐνταῦθα ἀνήκουσι.

Τὸ ἐπιστύλιον τὸ ἔχον μικροτέρας διαστάσεις δηλ. ὕψος μ. 0.39, πλάτος μ. 0.48 καὶ κανόνα μ. 0.314 καὶ τὸ γείσον τὸ ἔχον ὕψος ἐν τῷ μετώπῳ μ. 0.165, θὰ ἀνήκον τινὶ τῶν ὑπολοίπων ἀρχαίων κτισμάτων, τῷ προπύλῳ καὶ τῇ ὀπισθεν αὐτοῦ στέγῃ. ΦΡΕΙΔΕΡΙΚΟΣ ΒΕΡΣΑΚΗΣ

ΤΟ ΑΡΧΑΙΟΝ ΑΤΤΙΚΟΝ ΗΜΕΡΟΛΟΓΙΟΝ

ΚΑΙ Η ΕΦΑΡΜΟΓΗ ΤΗΣ ΕΝΝΕΑΚΑΙΔΕΚΑΕΤΗΡΙΔΟΣ ΕΝ ΑΘΗΝΑΙΣ

(Συνέχεια).

Ἦδη θὰ ζητήσωμεν ἂν τὸ συμπέρασμα τοῦτο ἐπαληθεύεται ὑπὸ τῆς μελέτης τῶν δημοσιευθεισῶν ἀττικῶν ἐπιγραφῶν καὶ δὴ τῶν ἀσφαλῶν, ἀπορριπτομένων τῶν κατ' εἰκασίαν συμπληρουμένων, ὡς καὶ ἐκείνων ὧν τὰ ἔτη εἶνε ἄγνωστα ἢ ἀμφίβολα. Θὰ ζητήσωμεν λοιπὸν ποῖα ἔτη δύναμεθα νὰ συναγάγωμεν ἐκ τῶν ἐπιγραφῶν ἀσφαλῶς ὡς κοινὰ καὶ ποῖα ὡς ἐμβόλιμα, προσθέτοντες εἰς ταῦτα καὶ τὰ ἐκ τῶν ἐλαχίστων ἄλλοθεν μαρτυριῶν προκύπτοντα.

Κατὰ πρῶτον συνάγομεν ἐκ τῆς Ἀθηναίων Πολιτείας ὅτι τὸ ἔτος 411/10 π. Χ. ἦτο κοινόν. Καὶ ὄντως ὁ Ἀριστοτέλης γράφει «Μῆνας μὲν οὖν ἴσως τέτταρας διέμεινεν ἡ τῶν τετρακοσίων πολιτεία καὶ ἤρξεν ἐξ αὐτῶν Μνησίλοχος δέμῃνον ἐπὶ Θεοπόμου ἄρχοντος, ὃς ἤρξε τοὺς ἐπιλοιποὺς δέκα μῆνας».

Ἐκ τῶν ἀττικῶν προευκλειδείων ἐπιγραφῶν

(Kirchhoff, πίν.188) συνάγεται ὅτι τὸ ἔτος 410/9 ἦτο κοινόν.

Ἐπίσης ἐκ τοῦ πίνακος 324 συνάγεται τὸ ἔτος 408/7 κοινόν, ἔχον 355 ἡμέρας.

Τὸν δὲ πίνακα 189 ὁ Kirchhoff ἀνάγει εἰς τὸ ἔτος 407/6 π. Χ., ὅπερ συνάγει κοινόν. Ἀλλ' ἂν εἶχεν οὕτως, ἡ πρώτη πρυτανεία θὰ συνέκειτο τοῦλάχιστον ἐκ 37 ἡμερῶν, ἐνῷ ἔδει νὰ ἔχῃ 35 ἢ 36 ἡμέρας. Ἦδύνατο βεβαίως ἐξαιρετικῶς νὰ σύγκηται ἡ πρυτανεία αὕτη ἐκ 37 ἡμερῶν, ἀλλὰ τὸ ἔτος ἔδει νὰ ἔχῃ 355 ἡμέρας, ὅπερ δύσκολον νὰ δεχθῶμεν, ἀφοῦ ἐδείχθη ὅτι καὶ τὸ προηγούμενον ἔτος 408/7 εἶχε 355 ἡμέρας. Ὁ πίναξ οὗτος ἀναφέρεται, ὡς φρονῶ, εἰς τὸ ἔτος 409/8 π. Χ., ὅπερ προκύπτει ἐμβόλιμον, ὅτε αἱ πρυτανεῖαι ἔχουσι 38 ἡμέρας, τέσσαρες δὲ τούτων καὶ 39 ἡμέρας¹.

¹ Ἐν τῷ πίνακι τούτῳ ἀναφέρονται ἔξοδα διὰ τὸ Θορικόν (?)

Μετὰ τὰ ἔτη ταῦτα, ἐκ τοῦ χωρίου τοῦ Πτολεμαίου «τὴν δὲ τρίτην (ἐκλείψιν Ἰππαρχος) φησὶ γεγονέναι ἄρχοντος Ἀθήνησιν Εὐάνδρου, μηνὸς Ποσιδεῶνος τοῦ προτέρου» συνάγεται ὅτι τὸ ἔτος τοῦ Εὐάνδρου 382/1 π. Χ. ἦτο ἐμβόλιμον.

Ἔτερον ἔτος γνωστὸν ἐκ ψηφίσματος ἐν Σάμῳ «Ἐπὶ Πεισίλῳ ἄρχοντος ἐν Σάμῳ, Ἀθήνησι δὲ ἐπὶ Ἀρχίου ἄρχοντος . . .», εἶνε τὸ τοῦ ἄρχοντος Ἀρχίου 346/5 π. Χ. κοινόν.

Εὐτυχῶς ἀπὸ τοῦ 334 π. Χ. ἀπαντῶμεν σειρὰν ἐτῶν γνωστῶν ἀσφαλῶς, ἅτινα θέτομεν κατὰ σειρὰν κατωτέρω ἐν γενικῷ πίνακι. Πρὸ τούτου ὅμως θὰ διερευνήσωμεν ὀλίγας τινὰς ἐπιγραφάς, ἡ κακῶς ἀποδιδόμενας εἰς τὰ ἔτη εἰς ἃ ἔχει γίνῃ ὑπὸ πολλῶν δεκτὸν νὰ ἀποδίδωνται, ἡ ἀναφερομένης εἰς ἔτη καθ' ἃ ἐπῆλθον πολιτικαὶ ἀνωμαλίαι, τροποποιήσασαι διὰ τὰ ἔτη ἐκεῖνα καὶ τὸ ἡμερολόγιον.

Πρώτη κατὰ χρονολογικὴν σειρὰν τοιαύτη ἐπιγραφή εἶνε ἡ ἐν τῷ Ἀρχαιολογικῷ Δελτίῳ (1892) ὑπὸ τοῦ Δόλλιγκ συμπληρωθεῖσα, ἔχουσα δὲ οὕτως: «Ἐπὶ Ἀρχίππου ἄρχοντος ἐπὶ τῆς Ἀκ[αμαντίδος τετάρτης] πρυτανείας» . . . «Μαιμακτηριῶνος [ἔνει καὶ νέα πέν]πτε καὶ τριακοστὲ τῆς πρυτανείας».

Τὸ ἔτος τοῦ Ἀρχίππου τούτου εἶνε τὸ 318/7 π. Χ., εἶνε δὲ κατὰ τὴν ἄνω ἐπιγραφὴν καὶ τὴν συμπλήρωσιν τοῦ Δόλλιγκ ἐμβόλιμον, ἐν ᾧ, ὡς οὗτος παρατηρεῖ, ἐκ τῶν πέντε πρώτων πέντε μηνῶν οἱ τέσσαρες συνέκιντο ἐκ 30 ἡμερῶν καὶ ὁ εἰς ἐξ 29 ἡμερῶν, αἱ δὲ τρεῖς πρώται πρυτανεῖαι εἶχον ἀνὰ 38 ἡμέρας. Ἀλλ' ὡς οἱ περὶ τὰ χρονολογικὰ ἀσχολούμενοι παρετήρησαν τὸ ἔτος τοῦτο ἀπίθανον νὰ ἦτο ἐμβόλιμον. Ἐκτὸς δὲ τούτου ἔδει ὁ Δόλλιγκ νὰ παρατηρήσῃ ὅτι οὔτε ὑπὸ τὴν ὀκταετηρίδα οὔτε ὑπὸ τὴν δεκαεναετηρίδα ἠδύναντο τέσσαρες ἐκ 5 συνεχῶν μηνῶν νὰ εἶχον ἀνὰ 30 ἡμέρας. Ἐνεκα τούτων τὸ συμπέρασμα τοῦ Δόλλιγκ περὶ τοῦ ἐμβολίου τοῦ ἔτους 318/7 π. Χ. δὲν θεωρῶ ἀσφαλές, μᾶλλον τὴν βεβαιότητα αὐτοῦ (αὐτ. σελ. 63).

Ἡ ἀνωμαλία αὕτη δυνατὸν νὰ προέρχεται ἐξ ἐνὸς τῶν ἐξῆς δύο λόγων: 1) εἶνε δυνατὸν νὰ ἦτο

ἐν τῷ χώρῳ τῶν ἐλλειπόντων γραμμάτων ἐσφαλμένη ἢ πεσυκνωμένη ἀναγραφή τῆς ἡμέρας, ὅτε ἡ συμπλήρωσις δὲν εἶνε ὀρθή, τοιαῦται δὲ ἀνακρίβειαι ἢ πυκνώσεις ἐκ μέρους τοῦ χαρακτοῦ ἐν τῷ προκειμένῳ ψηφίσματι ἀπαντῶσι πολλάί, ὡς λ.χ. ἀντὶ «γραμματέα» (9 γράμματα) ἐχαράχθη «γράμνατε» (8 γράμματα) καὶ ἀντὶ «τῶν κατὰ» νὰ κατέχωσι τὴν θέσιν 7 γραμμάτων, κατέχουσι τὴν θέσιν 6. — 2) Ὁ ἕτερος τῶν δυνατῶν λόγων εἶνε ὁ ἐξῆς. Κατὰ τὸ προηγηθὲν ἔτος τοῦ ἄρχοντος Ἀπολλοδώρου (319/8 π. Χ.), καὶ δὴ κατὰ τὰς ἀρχὰς τοῦ ἔτους 318 π. Χ. ἐγένετο μεταρρύθμισις τῆς πολιτείας ὑπὸ τοῦ δήμου τῶν Ἀθηναίων ἐναντίον τῶν προὑπαρχουσῶν ἀρχῶν. Κατὰ τὸν Διόδωρον (XVIII, 65) «Ὁ δὲ δῆμος εἰς ἐκκλησίαν συνελθὼν τὰς μὲν ὑπαρχούσας ἀρχὰς κατέλυσεν, ἐκ δὲ τῶν δημοτικωτάτων τὰ ἀρχεῖα καταστήσας τοὺς ἐπὶ τῆς ὀλιγαρχίας γεγονότας ἄρχοντας κατεδίκασε τοὺς μὲν θανάτῳ, τοὺς δὲ φυγῇ καὶ ζημεύσει τῆς οὐσίας». Τότε δέ, ὡς συνεπέραναν ὁ Δόλλιγκ (αὐτόθι σελ. 64) ἐκ τῆς ἐπομένης ὑπ' αὐτοῦ συμπληρωθείσης ἐπιγραφῆς: «Ἐπὶ Ἀπολλ[οδώ]ρου ἄρχοντος δεύτε[ρον] . . .» ἐπὶ τῆς Πανδιονίδος

πέμπτ. }
ἕκτης πρ]υτανείας Μουνιχιῶν[ος εἰκάδι ἐβδόμ. } εἰ
δεκάτ. }

τῆς πρυτανείας», διενεμήθησαν ἐκ νέου αἱ πρυτανεῖαι καὶ ἡ πρώτη αὐτῶν ἤρξατο ἀπὸ τῆς τρίτης δεκάδος τοῦ Γαμηλιῶνος ἢ ἀπὸ τῶν πρώτων ἡμερῶν τοῦ Ἀνθεστηριῶνος. Ἀλλ' ἀπὸ τῆς 20^{ης} τοῦ Μουνιχιῶνος τοῦ ἔτους ἐκείνου μέχρι τέλους ὑπολείπονται 68 ἡμέραι, εἰς ἃς διενεμήθησαν αἱ ὑπολείπομεναι τέσσαρες πρυτανεῖαι καὶ μέρος τῆς ἕκτης.

Ἄν θέσωμεν ὡς ἀρχὴν τοῦ νέου πολιτικοῦ προσκαίρου ἔτους (τοῦ Ἀπολλοδώρου τὸ δεύτερον, ὅστις διετηρήθη ἢ ἐξελέγη ἐκ νέου ἐπώνυμος ἄρχων) τὴν 25^{ην} Γαμηλιῶνος, ὡς ἐκ τοῦ πίνακος Α', ὃν βραδύτερον ἐν τῇ παρούσῃ μελέτῃ δημοσιεύω, δύναται νὰ ἐξαχθῇ, ὑπολείπονται μέχρι τέλους τοῦ ἔτους ἡμέραι 153. Ἐλάβον λοιπὸν οἱ Ἀθηναῖοι ἐκ τοῦ ἐπομένου ἔτους ἐπὶ ἡμέρας καὶ οὕτως ἐκάστη τῶν 10 φυλῶν ἐπρυτάνευσεν ἀνὰ 16 ἡμέρας. Ἡ ὑπόθεσίς μου αὕτη συμφωνεῖ μετὰ τῆς προηγουμένης ἐπιγραφῆς, ἐνθα ὡς συμπλήρωσιν λαμβάνω πέμπτει τῆς πρυτανείας, διότι οὕτω μένουσιν ἄφ' ἐνὸς

κατὰ τὸ τέλος τοῦ ἔτους «[Ἐλληνοτα]μίας καὶ παρίδρους . . . φθίνον]τος Σκίροφοριῶνος εἰς Θορικόν (?)», ὡς δὲ ὁ Ξενοφῶν γράφει ἐπ' ἄρχοντος Ἀθήνησιν Εὐκλήμονος (τῷ 408 π. Χ.), πιθανῶς κατὰ τὸ θέρος τοῦ 408, οἱ Ἀθηναῖοι ἐτείχισαν τὸ Θορικόν.

11 ημέραι τῆς ἑκτῆς πρυτανείας καὶ $16 \times 4 = 64$ τῶν λοιπῶν, ἤτοι ημέραι πρυτανειῶν 75. Ἀφ' ἐτέρου 9 ἡμ. τοῦ Μουνιχιῶνος + 59 ἡμ. μέχρι τέλους τοῦ τακτικοῦ ἔτους + 7 ἡμ. προστεθεῖσαι ἐκ τοῦ ἐπομένου ἔτους = 75 ημέραι.

Ἄν λοιπὸν ἐπανέλθωμεν εἰς τὴν ἐπιγραφὴν τοῦ ἔτους τοῦ Ἀρχίππου καὶ ὑπολογίσωμεν τὰς ἡμέρας τοῦ ἔτους μέχρι τῆς ἑνῆς καὶ νέας τοῦ Μαιμακτηριῶνος ἔχομεν 148 ἡμέρας (κατὰ τὸν ἡμέτερον πίνακα Α), ἀφαιρουμένων δὲ τῶν 7 ἡμερῶν, ὑπολείπονται ημέραι 141. Ἀλλ' ἤδη ἐξ μὲν φυλαὶ θὰ ἐπρυτάνευον ἀνὰ 35 ἡμέρας ἐκάστη, τρεῖς δὲ φυλαὶ ἀνὰ 34 ἡμέρας καὶ μία ἐπὶ 36 ἡμέρας τοῦ ἔτους ἔχοντος ἐμβόλιμον ἡμέραν. Ὡστε $35 \times 3 + 36 = 141$, δεκτοῦ γενομένου ὅτι ἡ πρυτανεύσασα ἐπὶ 36 ἡμέρας ὑπῆρξε μία τῶν τριῶν πρώτων πρυτανειῶν.

Δευτέρα τοιαύτη ἐπιγραφὴ εἶνε ἢ ἐν τῷ C.I.A. II, 236 ἐκδοθεῖσα ἔχουσα οὕτως: «[Ἐπὶ Θεοφράστου ἄρχοντος [ἐπὶ τῆς Ἀκαμαντίδ]ος ἑκτῆς πρυτανείας . . .]» «[Γαμηλιῶνος ἑκτ[ε] ἐπὶ δέκα, [μ]ι[α] καὶ τριακοστῇ τῆς πρυτανείας . . .]». Περὶ ταύτης γράφει ὁ Koehler «Hoc populiscitum nec Ol. 115 antiquius esse, nec Ol. 118 recentius praescripta probant. Pertinet igitur (?) ad Ol. 116, 4 (313/2)».

Τὸ ἔτος λοιπὸν 313/2 π. X. ὑπῆρξεν ἐμβόλιμον, ἐπειδὴ δὲ καὶ τὸ προηγούμενον ἔτος 314/3 (τοῦ ἄρχ. Νικοδώρου) ὑπῆρξεν ἀσφαλῶς ἐμβόλιμον, ἔχομεν δύο ἔτη συνεχῇ ἐμβόλιμα. Ἀντὶ τοῦτοιοῦτο νὰ δώσῃ ὑπόνοιαν ἢ ὅτι ἡ ἐπιγραφὴ κακῶς ἀνεγνώσθη, ἢ ὅτι ἐσφαλμένως εἶχε χαραχθῇ, ὁ Usener ἠθέλησε νὰ ἐξηγήσῃ τοῦτο διὰ τῆς υποθέσεως ὅτι οἱ Ἀθηναῖοι ἤρχισαν τὴν 19/δα τῷ 312/1 π. X. ἐν τῷ πολιτικῷ ἡμερολογίῳ. Ἀλλ' ἂν τὸ τοιοῦτο ἦτο ἀκριβές, ἔδει τὰ προηγηθέντα ἔτη οὐχὶ ἀνωμάλως νὰ ἦσαν ἀμφοτέρω ἐμβόλιμα, ἀλλὰ τούναντίον, κατὰ πᾶσαν πιθανότητα, ἀνωμάλως ἀμφοτέρω νὰ ἦσαν κοινά. Εἰς οὐδὲν δὲ σύστημα χρονολογικὸν τῶν ἀρχαίων ὑπῆρχον ἢ ἦτο δυνατόν νὰ ὑπάρξωσι δύο ἔτη συνεχῇ ἐμβόλιμα¹.

¹ Ὁ W. S. Ferguson (*The Athenian Calendar. Classical Philology* III 1908). δημοσιεύει πίνακα, ἐν ᾧ λαμβάνει ὡς ἀρχὴν τῆς 19/δος τὸ ἔτος 432/1 π. X., δέχεται δὲ ὡς ἐμβόλιμα ἔτη τὰ συνεχῇ 318/7 καὶ 317/6 ὡς καὶ τὰ 314/3 καὶ 313/3, πιθανῶς δὲ καὶ τὰ 292/1 καὶ 291/0. Ἐδείξα ὅμως ἐν τῷ κειμένῳ ὅτι, τὰ δύο

Ὁ Ad Schmidt ὀρθῶς ἀμφοσβητεῖ πρῶτον ὅτι ὄντως πρόκειται περὶ τοῦ ἄρχοντος Θεοφράστου, καὶ δεύτερον ὅτι καλῶς ἡ ἐπιγραφὴ συνεπληρώθη ὑπὸ τοῦ Koehler.

Ἔτερον ἔτος ἀνωμαλιῶν ὑπῆρξε τὸ 307/6 ἐπ' ἄρχοντος Ἀναξικράτους. Ἐν τῷ μέσῳ τοῦ ἔτους ἐκείνου, καὶ δὴ τὸν Ποσιδεῶνα μῆνα, ἀνῆλθεν εἰς τὰς Ἀθήνας ὡς ἐλευθερωτὴς Δημήτριος ὁ Πολιορκητής. Πρὸς τιμὴν αὐτοῦ οἱ Ἀθηναῖοι προσέθηκαν εἰς τὰς ὑπαρχούσας 10 φυλάς ἐτέρας δύο τὴν Δημητριάδα¹ καὶ τὴν Ἀντιγονίδα, ὧν αἱ πρυτανεῖαι ἤρχισαν τάχιστα, ἀμέσως μετὰ τὴν λῆξιν τῆς πέμπτης πρυτανείας τοῦ ἔτους. Ἰνα δὲ ἐπαρκέσῃ ὁ χρόνος διὰ τὰς ὑπολοίπους 7 ἐν ὅλῳ πρυτανείας, μετέτρεψαν, ὡς γνωστὸν, τὸ ἔτος 307/6 π. X. εἰς ἐμβόλιμον, λαβόντες ἓνα μῆνα² ἐκ τοῦ ἐπομένου ἔτους τοῦ ἄρχοντος Κοροΐδου (306/5), *διὰ οὗτω κατέστη κοινὸν* (ὄρα πίν. 247. C.I.A.), ἐνῶ καλῶς ἐχόντων τῶν πραγμάτων θὰ ἦτο ἐμβόλιμον. Εἰς τοῦτον τὸν Ἀναξικράτην πρέπει, ὡς φρονῶ, συμφώνως ἄλλως τε καὶ πρὸς τὴν γνώμην τοῦ Koehler (C.I.A. IV², 240b), νὰ ἀναφερθῇ ὁ πίναξ 320b τοῦ C.I.A. ἔχων οὕτως: «Ἐπ' Ἀναξικράτους ἄρχοντος, ἐπὶ τῆς Ἀντιγονίδος ἐβδόμης πρυτανείας, πρῶτα ζεύγη, ἄτινα ὁ Ferguson ὡς ἀσφαλῇ δέχεται, δὲν εἶχον ἀμφοτέρω τὰ ἔτη αὐτῶν ἐμβόλιμα

Ἐπίσης ὁ F. δέχεται τέσσαρα συνεχῇ ἔτη κοινά, ἀσφαλῶς τὰ 326/5 ἕως 323/2 καὶ πιθανῶς τὰ 312/1 ἕως 309/8. Ἀλλ' ἡ πρώτη σειρά διακόπτεται ὑπὸ τοῦ ἔτους τοῦ Ἀνικλέους (325/4), ὅπερ ἦτο ἐμβόλιμον, ὡς ἐμφαίνεται ἐκ τοῦ πίνακος 179b C.I.A. IV² «Ἐπὶ Ἀνικλ(έ)ους ἄρχοντος, ἐπὶ τῆς Αἰγείδος πέμπτης πρυτανείας . . . ἐνδεκάτῃ, τετάρτῃ καὶ τριακοστῇ τῆς πρυτανείας . . .». Ἐν τούτῳ κατὰ παραδρομὴν παρελείφθη ὁ μῆν, ἀλλὰ κατ' οὐδὲνα τρόπον ὁ πίναξ συμφωνεῖ πρὸς κοινὸν ἔτος, τούναντίον συμφωνεῖ πληρέστατα πρὸς ἐμβόλιμον, ἐνθα ἡ ἐνδεκάτῃ προσαρμύζεται πρὸς τὸν ἴον μῆνα τοῦ Ἀττικοῦ ἡμερολογίου.

Οἱ τὸ ἔτος τοῦ Ἀνικλέους δεχόμενοι ὡς κοινὸν στηρίζονται ἐφ' ἐτέρου πίνακος τοῦ C.I.A. τοῦ 179 ἔχοντος οὕτως: «Ἐπὶ Ἀνικλείου(ς) ἄρχοντος ἐπὶ τῆς Ἀκαμαν[τίδ]ος δεκάτης πρυτανείας, . . . Θ[αργηλιῶνος] ὀγδόῃ μετ' εἰκάδας, πέμπτῃ τῆς πρυτανείας . . .», ἐνθα λαμβάνουσι τὸ «ὀγδόῃ μετ' εἰκάδας» ἴσον πρὸς τὴν 28ην τοῦ Θαργηλιῶνος. Ἀλλὰ θὰ ἠδύνατο νὰ ληφθῇ τοῦτο ἴσον καὶ πρὸς τὴν 23ην Θαργηλιῶνος, ὅτε ἡ τελευταία πρυτανεία θὰ συνέλειπε ἐκ 41 ἡμερῶν, ἐάν, ἐννοεῖται, δὲν ἐγένετο σφάλμα τι ὑπὸ τοῦ χαράκτου.

¹ Διόδωρος XX (46) «... οἱ δ' Ἀθηναῖοι γράψαντος ψήφισμα Στρατοκλέους ἐψηφίσαντο» κλπ.

² Τὸν μῆνα τοῦτον εἰσήγαγον ὡς Γαμηλιῶνα ὕστερον καὶ οὐχὶ, ὡς συνειθίζετο κατὰ τὰ ἐμβόλιμα ἔτη, ὡς Ποσιδεῶνα ὕστερον (ὄρα πίν. 733 IV²). Ἀναγνωστέα καὶ ἡ πρὸς ταῦτα σχετικὴ ἐκθεσις τοῦ Δόλλικ (Ἀρχ. Δελτίον 1888) ἐπὶ τῶν ἐπιγραφῶν τῶν εὐρεθεισῶν ἐν τῇ Ἀκροπόλει. Ἡ τὸ θέμα ἡμῶν ἐνδιαφέρουσα ἐξ αὐτῶν ἔχει οὕτως: «Ἐπ' Ἀναξικράτους ἄρχοντος μηνὸς Γ[αμηλιῶνος] ὑστέρου κατὰ τὸ ψήφισμα τοῦ Δήμου . . .».

Γαμηλιῶνος δευτέρῃ ἐμβολίμῳ, ὀγδόῃ μετ' εἰκάδας ἡμερολογεῖται . . .» καὶ οὐχί, ὡς κοινῶς ἀποδίδεται, εἰς τὸν ὁμώνυμον ἄρχοντα Ἀναξικράτην τοῦ 279/8 π. X.

Ἐτεῖραι τοιαῦται ἐπιγραφαὶ εἶνε αἱ 314-317 τοῦ C.I.A., ὧν ἡ μὲν 314 ἀνάγεται εἰς τὸν ἄρχοντα Εὐθιον μὲ ἔτος κοινόν, ἡ 315 εἰς τὸν ἄρχοντα Μενεκλέα μὲ ἔτος κοινόν, τέλος αἱ 316 καὶ 317 εἰς τὸν ἄρχοντα Νικίαν Ὀτρυνέα μὲ ἔτος ἐπίσης κοινόν. Κατὰ τὸν Schoeffer (R. E. Pauly-Wissowa) τὰ τρία ταῦτα ἔτη ἦσαν συνεχῆ, τὰ 284-281, ὅπερ ἀδύνατον ὑφ' οἰονδήποτε σύστημα¹. Ὁ Dittenberger καὶ ὁ Ad. Schmidt (αὐτόθι σελ. 599) φέρουσιν ὡς ἀσφαλές μὲν τὸ ἔτος τοῦ Νικίου, τὸ 281/0 π. X., πιθανώτατον δὲ τὸ τοῦ Μενεκλέους, τὸ 282/1. Κατὰ τὸν Kirchner (Prosopographia Attica) καὶ τὸν Ferguson (The Athen. archons) ὁ μὲν Εὐθιος ἤρξε μὲθ' αὐτῶν τῶν 287/6, οἱ δὲ λοιποὶ δύο πιθανῶς τὰ ἔτη 283/2 καὶ 282/1. Ἀρ' ἐτέρου ὁ W. Kolbe ἐν τοῖς Mitteil. des Kais. Inst. (1905) ἐδημοσίευσεν μελέτην ἐπὶ τῆς χρονολογίας τῶν Ἀθηναίων ἀρχόντων ἀπὸ τοῦ 293/2-271/0 π. X. ἐν ᾗ δέχεται τὰ ἔτη τῶν τριῶν τούτων ἀρχόντων ὡς συνεχῆ, ὅπερ ὡς εἶπον εἶνε ἀδύνατον (ἐν τῷ πίνακι τοῦ Kolbe εὗρηνται καὶ 4 κατὰ σειράν ἔτη κοινά). Ὡστε ἐπὶ τῶν ἐτῶν τῶν ἀρχόντων τούτων ὑφίστανται ἀμφιβολίαι καὶ ἐπομένως δὲν θὰ λάβω αὐτὰ ὑπ' ὄψιν.

Τέλος μένει νὰ ὁμιλήσωμεν περὶ τῶν ἐτῶν τῶν ἀρχόντων Πολυεύκτου καὶ Ἰέρωνος. — Τὰ ἔτη ταῦτα συνδέονται πρὸς τὸν πανικὸν καὶ τὴν καταστροφὴν τῶν Γαλατῶν ἐν Δελφοῖς καὶ πρὸς τὴν ἰδρύσιν ἐπὶ τῇ νίκῃ ταύτῃ ὑπὸ τῶν Αἰτωλῶν Πανελληνίων ἀγώνων ἐν Δελφοῖς, τῶν Σωτηρίων.

Τὴν σχετικὴν ἐπιγραφὴν τοῦ Πολυεύκτου ὄρα ἐν Dittenberger Syll. N° 149 ἐκδ. 1883. N° 205 ἐκδ. 1898. Ἡ ἐν ταύτῃ ἀναγραφομένη «ἐνάτη μετ' εἰκάδας) ὡς ὁ Dittenberger ὀρθῶς παρατηρεῖ, εἶνε ἡ 29^η τοῦ μηνός, τὸ δὲ ἔτος τοῦ Πολυεύκτου ἦτο κοινόν. Ἡ δὲ δευτέρα ἐπιγραφὴ τοῦ ἄρχοντος Ἰέρωνος, ἀνευρεθεῖσα ἐν Ἐλευσίνι καὶ ἐκδοθεῖσα ὑπὸ τοῦ Φιλίου (ἐν Ἀρχ. Ἐφημ. 1887) δεικνύει ὅτι τὸ ἔτος τοῦ Ἰέρωνος ἦτο τὸ ἀμέσως

ἐπόμενον τοῦ τοῦ Πολυεύκτου καὶ ἐμβολίμου.

Ὁ Πανσανίας γράφει περὶ τῆς καταστροφῆς τῶν Γαλατῶν «Ἐγένετο δὲ τῶν Κελτῶν στρατεία τε ἐπὶ τὴν Ἑλλάδα καὶ ἀπώλεια, Ἀναξικράτους Ἀθηνησιν ἄρχοντος, δευτέρῳ δὲ ἔτει τῆς πέμπτῃς Ὀλυμπιάδος ἐπὶ εἴκοσι καὶ ἑκατὸν» (279/8 π. X.). «τῷ δὲ ἔτει τῷ ἐφεξῆς Δημοκλέους Ἀθήνησιν ἄρχοντος, οἱ δὲ αὖθις εἰς τὴν Ἀσίαν διαβαίνουσιν οἱ Κελτοί». Ἐκ τοῦ Δελφικοῦ ὕμνου ὁδηγούμενος ὁ Koehler (ὄρα Dittenberger) συνεπέρανεν ὅτι ἡ καταστροφὴ τῶν Γαλατῶν ἐγένετο περὶ τὰ τέλη τοῦ ἔτους 279. Ὁ δὲ B. Niese (Geschichte der Gr. und Mak. Staaten σελ. 16) λέγει ὅτι ἡ ἀπώλεια αὕτη τῶν Γαλατῶν ἐγένετο τὸν Νοέμβριον τοῦ 279. Ἐπὶ δὲ τοῦ Πολυεύκτου ἄρχοντος οἱ Αἰτωλοὶ ἐπεμψαν θεοροὺς καθ' ἅπασαν τὴν Ἑλλάδα ἵνα ἐξαγγείλωσι τὴν ἀπόφασιν τῆς ἰδρύσεως πενταετηρικῶν ἀγώνων, τῶν Σωτηρίων, πρὸς ἀνάμνησιν τῆς νίκης ταύτης, πρὸς τιμὴν τοῦ Διὸς τοῦ Σωτήρος καὶ τοῦ Ἀπόλλωνος τοῦ Πυθίου, ἐν Δελφοῖς, καὶ ἵνα προσκαλέσωσι τὰς ἐλληνικὰς πόλεις εἰς τὴν συμμετοχὴν αὐτῶν τὸ ἔτος τοῦ Πολυεύκτου ἦτο μετὰ τὸ 278/7 π. X. Πάντες οἱ πρῶτοι γράψαντες ἐπὶ τῆς ἐπιγραφῆς ταύτης, ὀρθῶς φρονοῦντες ὅτι οἱ Αἰτωλοὶ, μῶλας τὰς καταστροφὰς ἃς εἶχον ἐκ μέρους τῶν Γαλατῶν ὑποστῆ, δὲν ἠδύναντο νὰ λάβωσι τὴν ἀπόφασιν περὶ τῆς ἰδρύσεως τῶν Σωτηρίων πολὺν χρόνον μετὰ τὴν ἀπόκρουσιν τῶν Γαλατῶν, συνεπέρανον ὅτι τὸ μὲν ἔτος τοῦ Πολυεύκτου ἦτο τὸ 277/6 π. X., τὸ δὲ τοῦ Ἰέρωνος τὸ 276/5 π. X.

Πλὴν ἕως τοῦ μνησθέντος ψήφισματος ἀνευρέθη καὶ ἑτέρα ἐπιγραφὴ ἐκδοθεῖσα τὸ πρῶτον ὑπὸ Haussoulhier (Bull. de Corr. Hell. 1881· ὄρα καὶ Dittenberger Syll. 1883 N° 150). Ἐν ταύτῃ πρόκειται περὶ ὁμοίας ἀναγγελίας ὑπὸ τῶν Αἰτωλῶν πρὸς τὸν δῆμον τῶν Χίων, ἐν ᾗ φέρονται τὰ ἐξῆς: «Ἴνα δὲ εἰδῶσι πάντες [τὰς δεδομένας τιμὰς ἀ]νειπεῖν τὸν ἱεροκέρυκκα Διονυσίοις ἐν τῷ θεάτρῳ, ὅταν οἱ τῶν παι[δων] χοροὶ μέλλωσιν ἀγωνί[ζεσθαι], τότε (τὸ) κήρυγμα . . .», «ἐλέσθ[αι] δὲ θεω[ροὺς] τρεῖς ἐκ [πάντων], ὅταν τ[ὸ]δε τὸ ψήφισμα χειροτονηθῇ γίνεσθ[αι] δὲ εἰς τὸ λοιπὸν] τὴν ἀπόδειξιν τῶν θεωρῶν καθ' ἑκάστην πενταετηρίδα, ὅταν κ[αὶ] οἱ εἰς Ὀλυμπίαν καθιστ[ῶνται]». Ἐκ τῆς συμπληρώσεως

¹ Ὅρα σημείωσιν τῆς σελ. 277.

ταύτης ὁ *Dittenberger* συνεπέρανεν ὅτι τὰ πρῶτα Σωτήρια ἐωρτάσθησαν τῷ 276 π. Χ.

Ἄξιον σημειώσεως τυγχάνει ὅτι ἐν τῷ ψήφισματι ἐπὶ τοῦ Ἰέρωνος ἄρχοντος, ἀναφέρεται ὅτι οἱ ἐπιμεληταὶ τῶν μυστηρίων οἱ ἐπὶ Πολυεύκτου ἄρχοντος ἔθυσαν καὶ ὑπὲρ τοῦ βασιλέως Ἀντιγό-νου. Ὁ Ἀντίγονος οὗτος εἶνε ὁ *Γοναῖας*. Ἐν ἔτει 278/7 π. Χ. οὗτος ἐνίκησε τοὺς Κελτοὺς ἐν Λυσιμαχείᾳ, τὸ δὲ πολεμικὸν τοῦτο κατόρθωμα ὑπῆρξε περιφανέστατον καὶ τὸ ὄνομα τοῦ Ἀντιγόπου διε-φημίσθη ἐκ τούτου (ᾗρα *Δρόυσεν* Ἱστορία τῶν Ἐπιγόνων). Μετὰ τὴν μάχην ταύτην ὁ Μενέδημος ὁ ἐξ Ἐρετρίας προκαλεῖ ψήφισμα τῶν Ἐρετριέων ὑπὲρ τοῦ βασιλέως Ἀντιγόπου. Κατὰ τὸν *Δρόυσεν* κατὰ τὸ θέρος τοῦ 277 τὸ βασιλεῖον τῆς Μακεδο-νίας εἶχε περιέλθῃ εἰς χεῖρας τοῦ Ἀντιγόπου (ὁ *Niese* θέτει τὸ γεγονός τοῦτο κατὰ τὸ 276 ἔτος). Ὡστε καὶ ἐκ τῆς θυσίας ὑπὲρ τοῦ Βασιλέως Ἀντι-γόπου ἐν Ἀθήναις, μοῖ φαίνεται πιθανὸν ὅτι δέον νὰ κατατάξωμεν τὸ ἔτος τοῦ Πολυεύκτου ὀλίγον μετὰ τὴν ἐν Λυσιμαχείᾳ μάχην.

Ἄλλ' ὁ *H. Pomtow* (*Jahrb. f. Phil.* 1894) τὸ ψήφισμα τῶν Χίων συμπληροῖ «ὅταν καὶ οἱ εἰς τὰ Πύθια καθιστῶνται» τὴν δὲ συμπλήρωσιν ταύτην ἐδέχθη καὶ ὁ *Dittenberger* ἐν τῇ δευτέρᾳ ἐκδόσει τῆς Συλλογῆς του (1898), συμπεραίνει δ' ὅτι τὸ ἔτος τοῦ Πολυεύκτου ἦτο τὸ 275/4, τὸ δὲ τοῦ Ἰέρωνος τὸ 274/3, τὰ δὲ πρῶτα Σωτήρια ἐωρ-τάσθησαν κατὰ τὰ Πύθια τοῦ 274 π. Χ. Ἄλλ' ὁ *Ch. Michel* (*Recueil d'Inscr. Gr.* 1900) τὸ ψήφι-σμα τοῦ Πολυεύκτου θέτει τῷ 276 π. Χ., εἰς δὲ τὸ χιακὸν ψήφισμα συμπληροῖ «καὶ οἱ εἰς Ὀλυμ-πίαν . . .» (ᾗρα καὶ *Wilhelm Goeting. gelehrte Anzeigen* 1898). Ἄλλως τε ἐκ τῆς ἐπισταμένης ἀναγνώσεως τοῦ χιακοῦ ψήφισματος πείθεται τις, ὡς φρονῶ, ὅτι ἂν ἐπρόκειτο περὶ τῶν Πυθίων ἔδει νὰ συμπληρωθῇ «ὅταν καὶ οἱ εἰς Πύθια καθιστῶν-ται», ὅτε θὰ ἐπερίσσειεν ὁ χρόνος.

Ἐξ ὧν τῶν ἀνωτέρω πείθομαι ὅτι τὰ ἔτη τοῦ Πολυεύκτου καὶ τοῦ Ἰέρωνος ἦσαν τὰ 277/6 καὶ 276/5 π. Χ.

Ἰδοὺ ἤδη ὁ πίναξ τῶν κατ' ἐμὲ ἀσφαλῶν ἐτῶν ἀπὸ τοῦ 411/0 π. Χ.

ἔτη	Ἀρχόντες	Ἔδος ἔτους	Μαρτυρίαι
411/10 π. Χ.	Θεόπομπος	K(οινον)	Ἀριστοτέλης Ἀθ. Πολ.
410/9 »	Γλαύκιππος	K	Kirchhoff πίν. 188.
409/8 »	Διοκλῆς	E(μβόλιμον)	(ᾗρα προηγ. ἀνάλυσιν).
408/7 »	Εὐκτῆμων	K	Kirchhoff πίν. 324.
382/1 »	Εὐάνδρος	E	Πτολεμαῖος.
346/5 »	Ἀρχίας	K	Ψήφισμα Σάμου.
334/3 »	Κτησικλῆς	K	C.I.A. II. 179 (Momm. sen).
333/2 »	Νικοκράτης	E	C.I.A. II. 169, IV ² 169b
332/1 »	Νικῆτας	K	» II. 173 καὶ ἐπιγρ.
331/0 »	Ἀριστοφάνης	K	Ἀμφιαρ. Ἀρ. Ἐφ. 1891.
330/29 »	Ἀριστοφῶν	E	C.I.A. II 175b.
329/8 »	Κηφισοφῶν	K	» 177.
326/5 »	Χρέμης	K	» 178 834b καὶ
325/4 »	Ἀντικλῆς	E	Ἀρχ. Ἐφ. 1883. Ἐπιγρ.
322/1 »	Φιλοκλῆς	E	ἐξ Ἐλευσίνος.
320/19 »	Νέαιχμος	E	Ἀρ. Ἐφ. 1898 N ^o 2 σελ. 7.
318/7 »	Ἀρχίππος	K	C.I.A. IV ² 179b
314/3 »	Νικόδωρος	E	» 186.
307/6 »	Ἀναξικράτης	καταστὰν	» 191 καὶ IV ² 192c.
306/5 »	Κόροιβος	Ἐμβόλιμον	ᾗρα προηγ. ἀνάλυσιν.
304/3 »	Φερεκλῆς	καταστὰν	Κοινὸν
303/2 »	Λεώστρατος	K	ᾗρα προηγ. ἀνάλυσιν.
302/1 »	Νικοκλῆς	E	C.I.A. 256b.
299/8 »	Εὐκτῆμων	K	» 263.
286/5 »	Διότιμος	K	» 270.
277/6 »	Πολύευκτος	K	» 297.
276/5 »	Ἰέρων	E	» 311, 312. Schöf-
169/8 »	Εὐνίκος	K	fer R. E. (Κατὰ τὸν
168/7 »	Ξενοκλῆς	E	Kirchner 289/8).
167/6 »	Πέλοψ	K	ᾗρα προηγ. ἀνάλυσιν.
129/8 »	Μητροφάνης	K	» » »
122/1 »	Νικόδημος	K	Homolle (Bull. Corr. Hell X καὶ XVII καὶ Ἀρχ. Ἐφ. 1890.
118/7 »	Διονύσιος ὁ μετὰ Παράμονον	K	Homolle αὐτόθι καὶ Ἀρχ. Δελτ. 1889.
112/1 »	Λήναιος	K	Dittenberger Syll. 640.
110/9 »	Πολύκλειτος	K	Ἀρχ. Ἐφ. 1890. Κατὰ τὸν Kirchner (Proso-
109/8 »	Ἰάσων	K	pogr. Ath.) πιθαν. τὸ 165/4 π. Χ.
108/7 »	Σαραπίων	E	C.I.A. II. 408. Schoef-
106/5 »	Ἀγαθοκλῆς	K	fer. R. E. Κατὰ τὸν Kirchner πίν. τὸ 133/2.
			C.I.A. II. 471. Kirchner. Κατὰ τὸν Schoeffer τὸ 112/1.
			C.I.A. II. 475 Kirchner. Κατὰ τὸν Schoeffer τὸ 114/3.
			C.I.A. II. 469 Kirchner.
			ᾗρα παράπηγμα Μιλῆτου.
			Ἐπίσης καὶ C.I.A. II. 461
			C.I.A. II. 465. Schoef-
			fer. Κατὰ τὸν Kirchner πίν. τὸ 104/3.
			C.I.A. 470. Schoeffer καὶ Kirchner.

Ἄξιον παρατηρήσεως τυγχάνει ὅτι τὰ ἔτη ἀπὸ τοῦ Δ' αἰῶνος δὲν συμφωνοῦσι πλέον πρὸς τὰς ὀκταετηρίδας. Καὶ ὄντως λάβωμεν ὡς ἀρχὴν νέας ὀκταετηρίδας τὸ 422/1 π. X. καὶ ἐρευνήσωμεν τὰ ἔτη τοῦ προηγουμένου πίνακος τὰ μέχρι τοῦ 299/8 συμπεριλαμβανομένου, δι' ἃ οὐ μόνον τὸ εἶδος τοῦ ἔτους (Κ. ἢ Ε) εἶνε ἀσφαλές, ἀλλὰ καὶ ἡ χρονολογία τοῦ ἄρχοντος εἶνε ἐπίσης ἀσφαλεστάτη. Ἐκ τῆς ἐρεύνης ταύτης συνάγομεν τὸν ἐξῆς πίνακα:

Ἔτη ἀρχαίου	Εἶδος ἔτους
α	E. 382 — K. 334, 326, 318, 302.
β	E. 333, 325.
γ	K. 332
δ	K. 411, 331, 307, 299
ϵ	K. 410, 346 — E. 330, 322, 314, (306).
ζ	E. 409 — K. 329.
η	K. 408, 304 — E. 320
	E. 303.

Βλέπομεν λοιπὸν ἐντεῦθεν ὅτι πολλὰ τῶν ἐτῶν τούτων ἀντιτίθενται πρὸς ἄλληλα. Οὐδ' εἶνε δυνατὸν νὰ δεχθῶμεν ὅτι ἡλλαξεν ἡ τάξις τῶν ἐμβολίων ἐτῶν ἐν τῇ ὀκταετηρίδι ἀπὸ τοῦ 422 μέχρι τοῦ 334 π. X., διότι ἔχομεν τὸ ζ' ἔτος κοινὸν μὲν τῷ 408/7 καὶ τὸ 304/3, ἐμβόλιμον δὲ κατὰ τὸ ἐνδιάμεσον 320/19 π. X.

Εὐνόητον δὲ τυγχάνει ὅτι αἱ ἀντιφάσεις ἐξακολουθοῦσιν ἰσχύουσιν, οἷοι δὴ ποτε ἔτους μεταξὺ τοῦ 422/1 καὶ τοῦ 415/4 λαμβανομένου ὡς ἀρχῆς τῆς ὀκταετηρίδας.

Καὶ ἐντεῦθεν λοιπὸν συνάγομεν ὅτι πολὺ ταχέως εἶχεν ἐφαρμοσθῇ ἡ ἐννεακαιδεκαετηρίς ἐν τῷ Ἀττικῷ ἡμερολογίῳ.

Ὅρειλομεν ὅμως νὰ μὴ παρέλθωμεν ἐν σιγῇ δύο ἐπιγραφὰς ἀναγομένας τὴν μὲν εἰς τὴν Γ', τὴν δὲ εἰς τὴν Δ' ἑκατονταετηρίδα π. X., αἵτινες φαίνονται ἀντίθετοι οὐ μόνον πρὸς τὰς 8/δας, ἀλλὰ καὶ πρὸς αὐτὴν τὴν 19/δα, ἀληθεῖς ἀνωμαλίαι οὖσαι.

Ἡ μία τούτων εἶνε ἡ ἐν τῷ Ἀρχαιολ. Δελτίῳ 1891 ἐκδοθεῖσα ὑπὸ τοῦ Δόλλιγκ, εὑρεθεῖσα δὲ ἐν τῷ τεμένει τοῦ Δήμου καὶ τῶν Χαρίτων, ἔχουσα οὕτως: «Ἐπὶ Ἀρχελάου, Ἀνθεστηριῶνος ἐμβολίου, Διονύσιος Θεοφίλου Ἐλαιούσιος εἶπεν· ἐπειδὴ διὰ τὴν εὐνοίαν ἣν ἔχων διατελεῖ πρὸς τὸν δῆμον Εὐμαρίδας Κυδωνιάτης πρότερον μὲν . . . νῦν δὲ Εὐρυκλείδης καὶ Μικίων ἐμψανίσαντες . . . ».

Ἐν τῇ ἐπιγραφῇ ταύτῃ, ὡς καὶ ἐν τῇ πρὸ αὐ-

τῆς ἐκδοθείσῃ τῇ ἀναφερομένη εἰς προηγουμένον ἄρχοντα τὸν Ἡλιόδωρον, πρόκειται περὶ ψηφισμάτων πρὸς στέψιν διὰ χρυσοῦ στεφάνου καὶ στήσιν εἰκόνας χαλκῆς τῷ Κυδωνιάτῃ Εὐμαρίδῃ διὰ τὰ χρήματα ἃ προσήνεγκε πρότερον πρὸς ἀπελευθέρωσιν αἰχμαλωτισθέντων ὑπὸ τοῦ ληστοῦ Βούκριδος, ὡς καὶ δι' ἄλλας εὐεργεσίας τοῖς Ἀθηναίοις ἐν ἐκείνῳ τῷ χρόνῳ.

Ὁ Schoeffer (R. E. Pauly-Wissowa) ἀναδίδει τὸ ἔτος τοῦ Ἀρχελάου εἰς τὸ 234/3 π. X., ἐνῶ ὁ Δόλλιγκ φρονεῖ ὅτι ὁ ληστής θὰ ἐπέδραμε κατὰ τὰ ἔτη ἀνωμαλιῶν, καὶ δὴ ἐν καιρῷ πολέμου, διὸ τάσσει τὰς μὲν ληστείας ἐν τῷ διαστήματι τοῦ κληθέντος Συμμαχικοῦ πολέμου (220-217 π. X.), τὸν δὲ Ἀρχελάον τῷ 216/5 π. X.). Ὁ Kirchner θέτει αὐτὸν πιθανῶς τῷ 212/1. Ἀφ' ἐτέρου ὁ Homolle (Bulletin de Corresp. Hellén. σελ. 360) ἀποδεικνύει, στηριζόμενος ἐπὶ Δηλιακῆς ἐπιγραφῆς, ὅτι ὁ ληστής Βούκρις ἦτο Ναυπάκτιος σύμμαχος τῶν Κρητῶν. Ἐπειδὴ δὲ τὸ ἄνω ψήφισμα (ἐπὶ Ἀρχελάου) ἐγένετο τῇ προτάσει τοῦ Εὐρυκλείδου καὶ τοῦ Μικίωνος, οἵτινες εἶχον λάβῃ τὴν μεγίστην αὐτῶν ἰσχὺν ἐπὶ τοῦ Δήμου τῶν Ἀθηναίων ἀπὸ τοῦ 216 π. X. περίπου μέχρι τοῦ 211, εἰς τὸ διάστημα τοῦτο, καὶ δὴ οὐχὶ εἰς μεγάλην ἀπόστασιν ἀπὸ τοῦ 216 τάσσει ὁ Homolle, πολὺ ὀρθῶς, τὸν Ἀρχελάον· τέλος ὁ Kirchner C.I.A. IV² 385c) γράφει: «Micion et Euryclides si circa annum 213 a Ch. iussu Philippi regis necati sunt, ut fere creditur, Archelaus aute hunc annum archontis munere functus etc.». Δέον λοιπὸν νὰ κατατάξωμεν τὸν Ἀρχελάον πάντως πρὸ τοῦ 213 π. X., ἐγγὺς δὲ πιθανῶς πρὸς τὸ 216 π. X.

Ἐχομεν λοιπὸν ἐν τῇ ἄνω ἐπιγραφῇ Ἀνθεστηριῶνα ἐμβόλιμον, ἀντὶ Ποσιδεῶνος ὑστέρου. Ὁ Dittenberger (Sylloge 1898 N^o 242) γράφει ἐπὶ τούτου: «Quae tum potissimum fuerit causa Anthesteriona pro Posideone duplicandi, latet». Ἀλλ' ὁ Koehler κάτωθι τοῦ πίνακος (C.I.A. IV² 240b) ἔνθα πρόκειται περὶ τοῦ ἄρχοντος Ἀναξικράτους καὶ τοῦ Γαμηλιῶνος ἐμβολίου, οὗ ἀνάλυσιν ἐδώκαμεν προηγουμένως, διατείνεται ὅτι: «eodem modo quo anno Ptolemais tribus creata est, Anthesterionem mensē duplicatum esse probabiliter conici potest». Ὡστε καὶ ἡ

Πτολεμαῖς φυλή, κατὰ τὸν *Koehler*, προσετέθη ἐν μέσῳ τοῦ ἔτους, κατ' ἀνάλογον τρόπον καθ' ὃν εἶχον προηγουμένως προστεθῇ ἡ Δημητριάς καὶ ἡ Ἀντιγονίς.

Ἐν τούτοις ὑπάρχει καὶ ἑτέρα ἐπιγραφή, ἐπ' Ἀρχελάου ἄρχοντος, ἀτελὲς δυστυχῶς, ἣ ἐν C.I.A. II ὑπ' ἀριθ. 431 ἐκδοθεῖσα, ἥτις δύναται νὰ προσαρμόσῃ μᾶλλον πρὸς τὸ ἔτος τοῦ Ἀρχελάου κοινόν, μὲ 13 ἡδὴ ἰδρυμένας φυλάς¹. Τότε δὲ ὁ Ἀνθεστηριῶν ἐμβόλιμος δύναται νὰ ἐξηγηθῇ εἴτε διὰ τῆς προσθήκης ἐνὸς μηνὸς περὶ τὸ τέλος τοῦ ἐνιαυτοῦ τοῦ Ἀρχελάου, ληφθέντος ἐκ τοῦ ἐπομένου ἔτους, εἴτε διὰ τῆς μετονομασίας ἐνὸς τῶν τελευταίων μηνῶν τοῦ ἐνιαυτοῦ εἰς Ἀνθεστηριῶνα ἐμβόλιμον, χάριν τῆς τελέσεως ἐκ νέου ἐν τῷ αὐτῷ ἐνιαυτῷ τῶν μικρῶν μυστηρίων (τῶν ἐν Ἀγραις) ὑπὲρ τῆς μυστικῆς ἐξέχοντος τινος ξένου νεωστὶ ἀφικομένου εἰς Ἀθήνας, πρὸς ὃν οἱ Ἀθηναῖοι ἤθελον νὰ φανῶσιν ἄρεστοί. Δύναται ὅμως νὰ προσαρμόσῃ ἴσως καὶ πρὸς ἐμβόλιμον ἔτος, ἐμβληθέντος τοῦ μηνὸς πρὸ τοῦ Βοηδρομιῶνος, ὑπὸ τὸ ὄνομα Ἀνθεστηριῶνος ἐμβολίου, πρὸς τὸν αὐτὸν σκοπόν. Μόνον δὲ ἐν τῇ δευτέρᾳ ταύτῃ ὑποθέσει τὸ ἔτος τοῦ Ἀρχελάου θὰ ἡδύνατο νὰ συμπίπτῃ πρὸς ἔτος καθ' ὃ ἤρξατο πρυτανεύουσα καὶ ἡ Πτολεμαῖς φυλή². Τὸ τοιοῦτο ὅμως, ὡς ἐν τῇ ὑποσημειώσει⁽²⁾ δεικνύω, δὲν εἶνε ἀληθές.

¹ Καὶ ὅπως ἐν τῇ ἐν λόγω ἐπιγραφῇ (στοιχ. 27-30) ἀναγράφεται: «Ἐπ' Ἀρχελάου ἄρχοντος, ἐπὶ τῆς Αἰαντίδος τετάρτης πρυτανείας - - - Βοηδρομιῶνος [- - - τρι]τει τῆς πρυτανείας· βουλή ἐ[ν] β[ιο]υ[σ] [λευτηρίῳ καὶ ἐκ] τοῦ βουλευτηρίου ἐν τῷ Ἐλε[υ]σινίῳ . . . ». Ἡ τελευταία αὕτη πληροφορία μᾶς διδάσκει ὅτι ἡ ἡμέρα αὕτη τοῦ Βοηδρομιῶνος ἦτο (ἂν τις ἐξαιρετικὴ περίστασις δὲν εἶχε συμβῇ) ἡ 26ῃ αὐτοῦ, ἡ ἐπαύριον τῶν μεγάλων μυστηρίων (ὅρα καὶ C.I.A. II 372 «Βουλὴ ἐν Ἐλευσινίῳ τετράδι μετ' εἰκάδας»). Ἐὰν δὲ δεχθῶμεν ὅτι αὕτη ἔπεσε κατὰ τὴν τρίτην ἡμέραν τῆς τετάρτης πρυτανείας, ἐκάστη τῶν 13 πρυτανειῶν ἔχει κανονικῶς ἐν κοινῷ ἔτει ἀνὰ 27 ἡμέρας, πλὴν τριῶν αἵτινες ἔχουσιν ἀνὰ 28 ἡμέρας. Ὁ δὲ ἄνω ὑπολογισμὸς μᾶς δίδει δύο πρυτανείας ἐκ τῶν τριῶν πρώτων ἀνὰ 27 ἡμέρας, μίαν δὲ 28 ἡμερῶν.

² Τὸ ἔτος τῆς εἰσαγωγῆς τῆς Πτολεμαίδος, ὡς 13ης φυλῆς, δὲν εἶνε ἀκριβῶς γνωστόν. Ὁ Πausanias διατείνεται ὅτι ἡ Πτολεμαῖς φυλὴ προσετέθη ἔτι ζώντος Πτολεμαίου τοῦ Φιλαδέλφου. Ἀλλ' ὁ *Philos* καὶ ὁ *Beloch* ἔδειξαν ὅτι ἡ φυλὴ αὕτη προσετέθη ἐπὶ Πτολεμαίου τοῦ Εὐεργέτου (246-221) καὶ δὴ ἐν τῷ διαστήματι μεταξὺ τῆς ἀπελευθερώσεως τῶν Ἀθηνῶν ἀπὸ τῆς Μακεδονικῆς φρουρᾶς (229 π. X.) μέχρι τοῦ θανάτου τοῦ Πτολεμαίου τούτου (221 π. X.). Πρὸς τοὺς συμφωνοῦσιν ὁ *W. Larfeld* (*Handbuch der Griech. Epigraphik* 1902) ὁρίζων ὡς ἔτος εἰσαγωγῆς αὐτῆς τὸ 229/8 π. X. καὶ ὁ *Kirchner* (*Pros. Att.*) ὁρίζων ὡς χρόνον εἰσαγωγῆς τὸν περὶ τὸ ἔτος 224/3.

Τὸ συμπέρασμα λοιπὸν εἶνε ὅτι ἡ ἐμβολὴ Ἀνθεστηριῶνος μηνὸς ἐγένετο ἢ πραγματικῶς ἢ διὰ μετω-

Ἀλλ' ὁ *Koehler* δέχεται, ὡς εἶδομεν, ὅτι ἀπὸ τοῦ ἔτους τοῦ Ἀρχελάου, περὶ τὸ 216 π. X., εἰσῆχθη ἡ Πτολεμαῖς φυλὴ. Πρὸς τοῦτο ἄλλως τε, ὡς καὶ πρὸς τὴν ἀνωμαλίαν διπλῆν τέλει τῶν ἐν Ἀγραις, φαίνονται συμφωνοῦντα καὶ ὅσα ὁ Πολύβιος γράφει διὰ τοὺς περὶ τὸ 216 χρόνους: V. 106. «Ἀθηναῖοι δὲ τῶν ἐκ Μακεδονίας φόβων ἀπελείοντο καὶ τὴν ἐλευθερίαν ἔχον ἐδόκουν ἤδη βεβαίως, χρώμενοι δὲ προσταταῖς Εὐρυκλείδῃ καὶ Μικίωνι, τῶν μὲν ἄλλων Ἑλληνικῶν πράξεων οὐδ' ὅποιος μετείχον, ἀκολουθοῦντες δὲ τῇ τῶν προσεστώτων αἰρέσει καὶ ταῖς τούτων ὁρμαῖς εἰς πάντας τοὺς βασιλεῖς ἐξεκένοντο, καὶ μάλιστα τούτων εἰς Πτολεμαῖον, καὶ πᾶν γένος ἐπόμενον ψηφισμάτων καὶ κηρυγμάτων, βραχύν τινα λόγον ποιοῦμενοι τοῦ καθήκοντος διὰ τὴν τῶν προσεστώτων ἀκρίβειαν».

Εἰς τὴν γνώμην ὅμως τοῦ *Koehler* δύναται νὰ ἀντιταχθῇ ἡ ἐξῆς ἀντίρρηση. Συγχρόνως μετὰ τῆς εἰσαγωγῆς τῆς Πτολεμαίδος φυλῆς ἰδρῦθη ἐν Ἀθήναις καὶ ὁ δῆμος τῶν *Βερενικιδῶν*, ἀνήκων εἰς τὴν φυλὴν ταύτην, πρὸς τιμὴν τῆς Βερενίκης συζύγου Πτολεμαίου τοῦ Εὐεργέτου καὶ μητρὸς τοῦ Φιλοπάτορος. (*Στέφανος Βυζάντιος*: *Βερενικίδαι* δῆμος τῆς Πτολεμαίδος φυλῆς . . . Ἀπὸ δὲ Βερενίκης τῆς Μάγας θυγατρὸς, γυναικὸς δὲ Πτολεμαίου, ὠνομάσθησαν Βερενικίδαι οἱ δημόται. — *Cramer*, *Anecd.* Paris, IV 180, 12: *Βερενικίδαι*, ὁ δῆμος ἀπὸ Βερενίκης τῆς τοῦ Πτολεμαίου τοῦ Εὐεργέτου. Τὸν μὲν <γὰρ> ἄνδρα τῇ φυλῇ, τὴν δὲ γυναῖκα τῷ δήμῳ ἐπωνύμους ἐποίησαν). Ἀλλ' ἡ Βερενίκη ἐδόλοφονήθη τῷ 220 π. X. ἐνεργεῖα Σωσιπείου, τοῦ εὐνοουμένου τοῦ υἱοῦ αὐτῆς καὶ Βασιλέως Πτολεμαίου τοῦ Φιλοπάτορος. Ὡστε εἶνε μᾶλλον πιθανόν ὅτι ζώσης αὐτῆς ἰδρῦθη πρὸς τιμὴν τῆς δῆμος φερώνυμος ἐν Ἀθήναις.

Ἀλλὰ καὶ ἐκ τοῦ γνωστοῦ καταλόγου Ἀθηναίων ἀρχόντων (C.I.A. II. 859) συνάγομεν συμπεράσματα ἀντίθετα πρὸς τὴν γνώμην τοῦ *Koehler*, σύμφωνα δὲ πρὸς τὴν τοῦ *Kirchner*. Καὶ ὅπως ἐκ τοῦ πίνακος τούτου βλέπομεν ὅτι ἀσφαλῶς κατὰ τὸ ἔτος *Θεοφίλου* τοῦ ἐξ *Οἴου* (κατὰ τὸν *Kirchner* π.θ. τῷ 227/6) δὲν ὑπῆρχεν ἀκόμη ἡ Πτολεμαῖς, τούναντίον δὲ κατὰ τὰ ἔτη τοῦ *Πασιάδου* *Ερχίως* (216/5), τοῦ *Διοκλέους* *Κυδαθηναίως* καὶ τῶν ἐπομένων αὐτῷ ὑπῆρχεν ἡδη ἡ Πτολεμαῖς. Δυνάμεθα δὲ ἐτι πλέον νὰ περιορίσωμεν τὸ χρονικὸν τοῦτο διάστημα καὶ νὰ ὁρίσωμεν μάλιστα τὸν ἄρχοντα καθ' ὃν ἤρξατο πρυτανεύουσα ἡ Πτολεμαῖς.

Καὶ ὅπως ἡ τάξις τῶν 13 φυλῶν ἦτο ἡ ἐξῆς: 1) Ἀντιγονίς, 2) Δημητριάς, 3) Ἐρεχθίδς, 4) Αἰγίς, 5) Πανδινίς, 6) Λεωντίς, 7) Πτολεμαῖς, 8) Ἀκαμαντίς, 9) Οἰνίς, 10) Κεκροπίς, 11) Ἰπποθωντίς, 12) Αἰαντίς, 13) Ἀντιοχίς. Οἱ δὲ θεσμοθεταὶ ἐκάστου ἔτους, μὴ διαφοριζόμενοι διὰ ἰδιαίτερας τινὸς ἰδιότητος, ἀνεγράφοντο, ὡς συμπεραίνω, κατὰ τὴν τάξιν τῶν φυλῶν εἰς ἃς ἀνήκον. Ἐπὶ τούτου στηριζόμενοι βλέπομεν ὅτι κατὰ τὸ ἔτος *Νικίτου* *Σκαμβονίδου* (π.θ. 225/4 κατὰ *Kirchner*) δὲν ὑφίστατο ἀκόμη ἡ Πτολεμαῖς, ἐνῷ κατὰ τὸ ἔτος τοῦ *Μενεκράτους* *Οἰθῆν* (ἀσφαλῶς τῷ 222/1) ὑφίστατο πλέον αὕτη. Ἀξίον παρατηρήσεως ὅμως τυγχάνει, ὅτι ὁ κατὰ τὸ ἔτος τοῦτο εἰς τὴν δευτέραν τάξιν ἀναγραφόμενος θεσμοθέτης *Ἐλυσίος* *Ἀνακαίης* ἀνήκει εἰς τὴν Ἰπποθωντίδα 11ην φυλὴν, ἀντιθέτως πρὸς τὸ ἐφ' οὗ στηρίζομαι συμπέρασμα. Ἀλλὰ οἱ *Ἀνακαίης* φαίνονται μὲν ἀνήκοντες εἰς τὴν Ἰπποθωντίδα φυλὴν ἐκ τῶν ἐπιγραφῶν (C.I.A. II. 803, 1006, 1177 καὶ IV² 251 b), ἀλλ' ἄσασαι αὗται αἱ ἐπιγραφαὶ ἀνήκουσιν εἰς χρόνους πρὸ τῆς εἰσαγωγῆς τῆς Πτολεμαίδος. Πολὺ πιθανόν λοιπὸν τυγχάνει ὅτι ἀπὸ τῆς εἰσαγωγῆς ταύτης μέχρι τοῦ 200 π. X. τινὲς τῶν δῆμων νὰ εἶχον διανεμηθῇ εἰς ἑτέρας φυλάς ἢ εἰς ἐκείνας εἰς ἃς ἀνήκον πρὸ τῆς εἰσαγωγῆς ταύτης ἢ εἰς ἃς διανεμήθησαν μετὰ τὴν ἀποβολὴν τῆς Ἀντιγονίδος καὶ τῆς Δημητριάδος καὶ τὴν εἰσαγωγὴν τῆς Ἀτταλίδος· τοιοῦτος δῆμος θὰ ἦτο πλὴν τοῦ τῶν *Ἀνακαίων* καὶ οἱ *Ἀθμονεῖς* οἱ ἀνήκοντες πρότερον εἰς τὴν Κεκροπίδα.

Ἐὰν λοιπὸν ἡ ὑπόθεσίς μου αὕτη εἶνε ἀληθής, ἡ φαινομένη ἀνω-

νυμίας ἐτέρου μηνὸς κατὰ τὰς ἀρχὰς ἢ πιθανώτερον τὸ τέλος τοῦ ἐνιαυτοῦ τοῦ Ἀρχελάου, καὶ οὐχὶ ἀμέσως μετὰ τὸν Ἀνθεστηριῶνα, οὗ δὲ οὐδεμίαν σχέσιν ἢ ἐμβολὴν αὕτη ἔχει πρὸς τὸ ἡμερολογιακὸν σύστημα τῶν Ἀθηναίων, ἀλλ' ὅτι ἐγένετο πιθανῶς χάριν τῆς τελέσεως τῶν ἐν Ἀγραις μυστηρίων δις ἐν τῷ ἐνιαυτῷ, ὡς ἄλλως τε ἐλάχιστα ἴσως ἔτη πρὸ ἢ μετὰ τὸ ἔτος τοῦ Ἀρχελάου συνέβη ἢ αὐτῇ διπλῇ τέλεσις τῶν ἐν Ἀγραις ἐπὶ Διοκλέους ἄρχοντος (βρα Ἀρχ. Ἐφημ. 1887 καὶ C.I.A. IV² 385 d), πιθανῶς δὲ δι' ὁμοιον καὶ τότε λόγον (βρα Foucart Les grands mystères d'Eleusis 1900).

Ἡ ἐτέρα ἐπιγραφὴ εἶνε ἐξ Ἐλευσίνος, ἣν ἐξέδωκεν ὁ Φίλιος ἐν τῇ Ἀρχαιολ. Ἐφημερίδι (1883) καὶ ἦτις ἀφορᾷ ἔξοδα ἐπισκευῶν κλπ. τοῦ ἐν Ἐλευσίνι ἱεροῦ. Ἐν τῇ ἐπιγραφῇ ταύτῃ συναντῶμεν τὸ ἐξῆς: στίχ. 59-60 « Ἀρχιτέκ[ον] μισθὸς τῆς ἡμέρας : ΕΒ : γίνεταί τριῶν καὶ δέκα μηνῶν ΠΗΗΠΔΔΔ » (=780 δρ.). Ἐντεῦθεν δ', ὡς ὁ Φίλιος παρατηρεῖ, ἐξάγεται ὅτι τὸ ἐμβολίμιον ἐκεῖνο ἔτος εἶχε 390 ἡμέρας.

Ἡ φαινομένη αὕτη ἀνωμαλία δύναται νὰ ἐξηγηθῇ κατὰ δύο τρόπους, ὡς νομίζω. Κατὰ τὸν ἕνα τρόπον, δυνατόν ἢ ἐργασία τοῦ ἀρχιτέκτονος νὰ εἶχε διαρκέσῃ ὅλον τὸ ἔτος καὶ 4 ἡμέρας ἐπὶ πλέον, ἀφοῦ καὶ ἐν τῷ στίχῳ 7 τῆς ἐπιγραφῆς συναντῶμεν « . . . ταύτας δὲ ΔΙΙΙ ἐν τῷ ἐνιαυτῷ τρεῖς καὶ δέκα μηνὶν καὶ . . . » ἔνθα, ἂν ἐπρόκειτο μόνον περὶ ἑνὸς ἔτους μετὰ τὸ μῆσι θὰ ἐτίθετο τὸ ὀλικὸν ποσὸν τῆς δαπάνης καὶ οὐχὶ τὸ καί. Κατὰ τὸν δεύτερον τρόπον ὁ μισθὸς τοῦ ἀρχιτέκτονος ἦτο ὠρισμένος, δύο μὲν δραχμαὶ τὴν ἡμέραν, 60 δὲ δραχμαὶ τὸν μῆνα, καὶ 720 ἢ 780 δραχμαὶ τὸ ἔτος, προκειμένου περὶ ἔτους κοινοῦ ἢ ἐμβολίου. Ἀνάλογον ἀπαντῶμεν ἐν Δήλῳ κατὰ τὸν Γ' καὶ Β' αἰῶνα π. Χ., ἔνθα ὁ μισθὸς τοῦ ἀρχιτέκτονος ὀρίζεται εἰς 720 δρ. ἐτησίως (βρα Bulletin de Corr. Hellénique, 1882 σελ. 83).

Ἦδη θὰ ἀναζητήσωμεν τὴν σειρὰν τῶν ἐμβο-

μαλὸς κατὰ τὰς τῶν θεσμοθετῶν, ἦτις, πλὴν τῆς μνησθείσης τοιαύτης ἐπὶ Μενεκράτους ἄρχοντος, παρατηρεῖται ἐπίσης καὶ ἐπὶ προηγουμένου ἄρχοντος τοῦ Ἀντιφίλου Ἀφιδναίου, μᾶς πείθει ὅτι ἡ Πτολεμαῖς φυλὴ ἤρξατο πρυτανεύουσα ἀπ' αὐτοῦ τοῦ Ἀντιφίλου ἄρχοντος (πθ. κατὰ Kirchner τῷ 224/3 π. Χ., ἀσφαλῶς ὅμως μετὰ τὸ 229/8 καὶ πρὸ τοῦ 222/1), ψηφισθείσης τῆς εἰσαγωγῆς αὐτῆς ἐν τῷ ἐνιαυτῷ τοῦ προηγουμένου ἄρχοντος τοῦ Νικίτου.

λίμων ἐτῶν ἐν τῇ ἐννεακαιδεκαετηρίδι. Καὶ ἐπὶ τοῦ ζητήματος τούτου πλήρης ἐπικρατεῖ σύγκρισις καθότι προϋτάθησαν πλεῖσται λύσεις. Οὕτως ὁ μὲν

Scaliger δίδει τὰ ἔτη 2, 5, 8, 10, 12, 16, 18
ὁ δὲ Pétau τὰ 3, 6, 8, 11, 14, 17, 19 (Oppert)
ὁ Dodwell τὰ 3, 5, 8, 11, 13, 16, 19
ὁ Ideler τὰ 3, 5, 8, 11, 13, 16, 18
ὁ Ad. Schmidt τὰ 2, 5, 8, 11, 14, 16, 18 (Ferguson)¹
ὁ Mommsen τὰ 3, 6, 9, 11, 14, 17, 19

Ἐὰν ἦτο γνωστὴ ἡ ἀρχὴ τῆς ἐφαρμογῆς τῆς 19/δος ἐν Ἀθήναις, ὁ πίναξ, ὃν ἀνωτέρω ἐδημοσιεύσαμεν τῶν γνωστῶν ἐτῶν ἐκ τῶν ἐπιγραφῶν, θὰ παρεῖχεν ἀσφαλῶς τὴν σειρὰν τῶν ἐμβολίμων ἐτῶν. Μολονότι δὲ ἔδειξα ὅτι ἡ ἀρχὴ αὕτη εἶνε ἢ τὸ 422/1 π. Χ. ἢ τὸ 419/8 π. Χ., καὶ ὅτι ἦτο ἀδύνατον νὰ εἶνε τὸ 433/2 ἢ τὸ 432/1, ἐν τούτοις θεωρήσωμεν καὶ τὰ ἔτη ταῦτα πρὸς στιγμὴν ὡς δυνατὰς ἀρχάς, ὡς καὶ τὸ 411/0 π. Χ., καὶ ζητήσωμεν ἐν ταῖς πέντε ταύταις ὑποθέσεσι τὴν σειρὰν τῶν ἐμβολίμων ἐτῶν.

Ἡ τάξις αὕτη τῶν ἐμβολίμων ἔχει ὡς ἐξῆς.

Ἀρχὴ ² 433	Τάξις	3, 6, 9, [11], 14, 17, 19
» 432	»	2, 5, 8, [10], 13, 16, 18
» 422	»	3, 6, 8, 11, 14, 17, [19]
» 419	»	3, 5, 8, 11, 14, [16], 19
» 411	»	3, 6, [8], 11, 14, 16, 19

¹ Ὁ W. S. Ferguson The Athenian Calendar 1908) λαμβάνει ὡς θεωρητικὴν σειρὰν τὴν τοῦ Ad Schmidt. Γράφει δὲ θεωρητικῶς, διότι δέχεται δύο συνεχῆ ἔτη ἐμβόλιμα καὶ τρία ἢ τέσσαρα ἔτη συνεχῆ κοινά. Συμπεραίνει δ' ὅτι κατὰ πᾶσαν πιθανότητα, προσπάθεια ὑπῆρξε γενικῶς ὅπως λαμβάνονται ἐν τῷ κύκλῳ 7 ἔτη ἐμβόλιμα καὶ 12 κοινά, ἀλλ' οὐχὶ καὶ ἐν κανονικῇ διατάξει, ὥστε νὰ εἴμεθα ἱκανοὶ νὰ προεῖπωμεν τὸ ἡμερολογιακὸν εἶδος ἐκάστου ἔτους. Ἐνεκα τούτου ἡ προσπάθεια τοῦ Beloch καὶ ἄλλων νὰ χρονολογῶσι τοὺς ἄρχοντας τῆς Γ' ἑκατονταετηρίδος π. Χ. διὰ τοῦ ἡμερολογίου, δὲν ἔχει ἐλπίδας ἐπιτυχίας.

Ἄλλ', ὡς προηγουμένως ἐδείξαμεν, τὰ δεδομένα ἐφ' ὧν στηρίζεται ὁ Ferguson δὲν εἶνε βάσιμα. Ἐν τούτοις εἶνε βέβαιον ὅτι δύναται νὰ ἀπαντήσωσιν ἔτη τινὰ διαφόρου εἶδους ἢ τὸ ὑπὸ τοῦ ἡμερολογίου προβλεπόμενον, καὶ τοιαῦτα εὑρομεν ἐν τῇ Δ' ἑκατονταετηρίδι τὰ ἔτη 307/6 καὶ 306/5, ἢ καὶ διαφόρου τοῦ δέοντος διαρκείας, ὡς λ. χ. τὸ ἔτος 318/7, ἀλλ' αἱ ἀνωμαλίας αὗται προῆλθον ἐκ πολιτικῶν λόγων. Εἶνε λοιπὸν πολὺ πιθανὸν ὅτι τοιαῦται πρόσκαιροι ἀνωμαλίας συνέβησαν ἐν τῷ πολιτικῷ ἡμερολογίῳ καὶ κατὰ τὴν Γ' ἑκατονταετηρίδα, αὗται ὅμως οὐδόλως δύναται, ὡς φρονῶ, νὰ ἀλλοιώσωσι τὸν γενικὸν χαρακτῆρα τοῦ ἡμερολογίου.

² Ὁ Oppert κηρυσσόμενος ὑπὲρ τῆς τάξεως τοῦ Pétau, γράφει ἐν ὑποσημειώσει: « On ne comprendra jamais pourquoi M. Aug. Mommsen, qui admet l'année 433 comme époque de Métan, a pu reléguer l'intercalation à la neuvième année ». Ἐὰν ὁ Oppert ἀντὶ νὰ στηριχθῇ ἐπὶ 4 δεδομένων, ὧν τὸ ἐν κακῶς ἐξηγηθὲν ὑπ' αὐτοῦ, ἐστηρίζετο ἐπὶ τῶν Ἀττικῶν ἐπιγραφῶν, δὲν θὰ ἐξέφραζε τὴν ἀπορίαν ταύτην, πιθανῶς δὲ θὰ ἦτο ὀλιγώτερον κατηγορηματικὸς ὑπὲρ τῆς ἀρχῆς τοῦ 433 π. Χ.

Τὸ ἐντὸς ἀγκυλῶν ἔτος ἐκάστης σειρᾶς δὲν δίδεται ἐκ τῶν ἐπιγραφῶν, ἀλλὰ συμπεραίνεται κατὰ πᾶσαν πιθανότητα.

Ἄλλ' ἂν δεχθῶμεν μετὰ τοῦ Ρέταυ, ὅτι οἱ Ἰουδαῖοι ἐν τῷ ἡμερολογίῳ των (ἔπερ εἶνε ἡλιακοσεληνιακόν, μὲ κύκλον 19 ἔτων), μιμηθέντες τὸν κύκλον τοῦ Μέτωνος, παρέλαβον καὶ τὴν τάξιν τῶν ἐμβολίμων αὐτοῦ ἔτων, ἔχομεν ὡς πιθανὴν τάξιν τὴν ἀντιστοιχοῦσαν εἰς τὴν ἀρχὴν 422 π. Χ. Ἀφ' ἐτέρου καὶ ὁ κύκλος τῆς Σελήνης πρὸς προσδιορισμὸν τοῦ Πάσχα ἡμῶν τῶν Ὁρθοδόξων, εἶνε κύκλος τοῦ Μέτωνος. Ἄν δὲ δεχθῶμεν ὡς ἐμβόλιμον ἐνιαύσιον διάστημα οὐχὶ τὸ ἔτος ἐν ᾧ τὸ βραδύοναν Πάσχα, ἀλλὰ τὸ χρονικὸν διάστημα τὸ μεσολαβήσαν ἀπὸ τοῦ προηγουμένου Πάσχα, ἀποδώσωμεν δὲ τὸν χρυσοῦν ἀριθμὸν εἰς τὸ διάστημα τὸ μεταξὺ τοῦ παρελθόντος Πάσχα καὶ ἐκείνου ἔπερ ἀνῆκει εἰς τὸ ἔτος τοῦ χρυσοῦ τούτου ἀριθμοῦ, θὰ ἔχωμεν κατὰ τοὺς δύο ἐν χρήσει τρόπους τὰς ἐξῆς δύο σειρὰς ἐμβολίμων ἐνιαυσίων διαστημάτων:

εἴτε 3, 6, 8, 11, 14, 17, 19

εἴτε 3, 5, 8, 11, 14, 16, 19

Ὡστε καὶ ἐκ τῶν Μετονικῶν κύκλων τῶν σφύρο-

μένων ὅπωςδὴποτε μέχρι τῆς σήμερον, καταλήγομεν εἰς τὸ συμπέρασμα ὅτι ἐκ τῶν πέντε ἄνω ἀρχῶν πιθανώτεροι εἶνε ἢ τοῦ 422 π. Χ. καὶ ἢ τοῦ 419 π. Χ., τῆς πρώτης ἐχούσης τὰς μερίζοντας πιθανότητας.

Ἐκ τῆς μελέτης λοιπὸν τῶν συγγραφέων καὶ τῶν ἐπιγραφῶν ἐφθάσαμεν εἰς τὸ ἀσφαλές, ὡς φρονῶ, συμπέρασμα ὅτι ἀρχὴ τῆς πολιτικῆς 19/δος ἐν Ἀθήναις ὑπῆρξεν εἴτε τὸ 422 π. Χ. εἴτε τὸ 419 π. Χ. Μένει ἀκόμη νὰ ἐξετάσωμεν ἐν τελευταῖον στοιχεῖον τὸ τῶν κοίλων καὶ πλήρων μηνῶν ἐν τῷ συστήματι τῆς 19/δος, ἔπερ θέλει δώσῃ τὴν ὀριστικὴν λύσιν τοῦ ζητήματος.

Εἶδομεν προηγουμένως πῶς εὐρίσκονται αἱ ἐξαίρεσιμοι θεωρητικῶς ἡμέραι ἐν τῇ δεκαευνεατηρίδι. Ἦγοντο 63 ἡμέραι, ἢ δὲ 64^η ἦτο ἐξαίρεσιμος, μέχρι τέλους τοῦ κύκλου, ὅτε ἐπερίσσευον 10 ἡμέραι, μὴ ὑπαγόμεναι εἰς τὸν κανόνα τοῦτον. Δηλοσιεύομεν ἐνταῦθα δύο πίνακας τῶν μηνῶν ἐν τῇ 19/δι ὡς καὶ τῶν ἐξαίρεσίμων ἡμερῶν, λαβόντες ἐν μὲν τῷ α' τὴν τάξιν ἐμβολίμων ἔτων τὴν ἀντιστοιχοῦσαν εἰς τὴν ἀρχὴν 422 π. Χ., ἐν δὲ τῷ β' τὴν τάξιν τὴν ἀντιστοιχοῦσαν εἰς τὴν ἀρχὴν 419 π. Χ.

Π Ι Ν Α Ε Α'. (Ἀρχὴ 422 π. Χ.)

Ἔτη	Ἑκατομ.	Μεταγ.	Βοηθρ.	Πυανευ'	Μαιμ.	Ποσ. Ι	Ποσ. ΙΙ	Γαμηλ.	Ἀνθροστ.	Ἑλαφ.	Μουν.	Θαργ.	Σκιρ.	Ἡμέραι
α	= 30	30	29 (4)	30	29 (8)	30	—	29 (12)	30	29 (16)	30	29 (20)	30	355
β	= 29 (24)	30	29 (28)	30	30	29 (2)	—	30	29 (6)	30	29 (10)	30	29 (14)	354
γ	= 30	29 (18)	30	29 (22)	30	29 (26)	30	29 (30)	30	30	29 (4)	30	29 (8)	384
δ	= 30	29 (12)	30	29 (16)	30	29 (20)	—	30	29 (24)	30	29 (28)	30	30	355
ε	= 29 (2)	30	29 (6)	30	29 (10)	30	—	29 (14)	30	29 (18)	30	29 (22)	30	354
ϛ	= 29 (26)	30	29 (30)	30	30	29 (4)	30	29 (8)	30	29 (12)	30	29 (16)	30	384
ζ	= 29 (20)	30	29 (24)	30	29 (28)	30	—	30	29 (2)	30	29 (6)	30	29 (10)	354
η	= 30	29 (14)	30	29 (18)	30	29 (22)	30	29 (26)	30	29 (30)	30	30	29 (4)	384
θ	= 30	29 (8)	30	29 (12)	30	29 (16)	—	30	29 (20)	30	29 (24)	30	29 (28)	354
ι	= 30	30	29 (2)	30	29 (6)	30	—	29 (10)	30	29 (14)	30	29 (18)	30	355
ΙΑ	= 29 (22)	30	29 (26)	30	29 (30)	30	30	29 (4)	30	29 (8)	30	29 (12)	30	384
ιβ	= 29 (16)	30	29 (20)	30	29 (24)	30	—	29 (28)	30	30	29 (2)	30	29 (6)	354
ιγ	= 30	29 (10)	30	29 (14)	30	29 (18)	—	30	29 (22)	30	29 (26)	30	29 (30)	354
ΙΔ	= 30	30	29 (4)	30	29 (8)	30	29 (12)	30	29 (16)	30	29 (20)	30	29 (24)	384
ιε	= 30	29 (28)	30	30	29 (2)	30	—	29 (6)	30	29 (10)	30	29 (14)	30	355
ιϛ	= 29 (18)	30	29 (22)	30	29 (26)	30	—	29 (30)	30	30	29 (4)	30	29 (8)	354
ΙΖ	= 30	29 (12)	30	29 (16)	30	29 (20)	30	29 (24)	30	29 (28)	30	30	29 (2)	384
ιη	= 30	29 (6)	30	29 (10)	30	29 (14)	—	30	29 (18)	30	29 (22)	30	29 (26)	354
ΙΘ	= 30	29 (30)	30	30	29 (4)	30	29 (8)	30	29 (12)	30	29 (16)	30	29 (20)	384

Π Ι Ν Α Ξ Β'. (Ἀρχὴ 419 π. Χ.)

Ἔτη	Εκατομ.	Μεταγ.	Βοηθρ.	Πυανεψ.	Μαιμ.	Ποσ. I	Ποσ. II	Γαμηλ.	Ἀνθεστ.	Ἐλαφ.	Μουν.	Θαργ.	Σκιρ.	Ἡμέραι
α = 30	30	29 (4)	30	29 (8)	30	—	—	29 (12)	30	29 (16)	30	29 (20)	30	355
β = 29 (24)	30	29 (28)	30	30	29 (2)	—	—	30	29 (6)	30	29 (10)	30	29 (14)	354
γ = 30	29 (18)	30	29 (22)	30	29 (26)	30	—	29 (30)	30	30	29 (4)	30	29 (8)	384
δ = 30	29 (12)	30	29 (16)	30	29 (20)	—	—	30	29 (24)	30	29 (28)	30	30	355
ε = 29 (2)	30	29 (6)	30	29 (10)	30	29 (14)	—	30	29 (18)	30	29 (22)	30	29 (26)	383
ς = 30	29 (30)	30	30	29 (4)	30	—	—	29 (8)	30	29 (12)	30	29 (16)	30	355
ζ = 29 (20)	30	29 (24)	30	29 (28)	30	—	—	30	29 (2)	30	29 (6)	30	29 (10)	354
η = 30	29 (14)	30	29 (18)	38	29 (22)	30	—	29 (26)	30	29 (30)	30	30	29 (4)	384
θ = 30	29 (8)	30	29 (12)	30	29 (16)	—	—	30	29 (20)	30	29 (24)	30	29 (28)	354
ι = 30	30	29 (2)	30	29 (6)	30	—	—	29 (10)	30	29 (14)	30	29 (18)	30	355
ΙΑ = 29 (22)	30	29 (26)	30	29 (30)	30	30	—	29 (4)	30	29 (8)	30	29 (12)	30	384
ΙΒ = 29 (16)	30	29 (20)	30	29 (24)	30	—	—	29 (28)	30	30	29 (2)	30	29 (6)	354
ΙΓ = 30	29 (10)	30	29 (14)	30	29 (18)	—	—	30	29 (22)	30	29 (26)	30	29 (30)	354
ΙΔ = 30	30	29 (4)	30	29 (8)	30	29 (12)	—	30	29 (16)	30	29 (20)	30	29 (24)	384
ΙΕ = 30	29 (28)	30	30	29 (2)	30	—	—	29 (6)	30	29 (10)	30	29 (14)	30	355
ΙΦ = 29 (18)	30	29 (22)	30	29 (26)	30	29 (30)	—	30	30	29 (4)	30	29 (8)	30	384
ΙΨ = 29 (12)	30	29 (16)	30	29 (20)	30	—	—	29 (24)	30	29 (28)	30	30	29 (2)	354
ΙΩ = 30	29 (6)	30	29 (10)	30	29 (14)	—	—	30	29 (18)	30	29 (22)	30	29 (26)	354
ΙΘ = 30	29 (30)	30	30	29 (4)	30	29 (8)	—	30	29 (12)	30	29 (16)	30	29 (20)	384

Ἐφαρμόσωμεν ἤδη τοὺς πίνακας τούτους εἰς τὰς ἀσφαλεῖς ἐπιγραφάς. Ἐκ τῆς μελέτης τούτων ἡδυνήθημεν νὰ ἐξαγάγωμεν μόνον τὰ ἐξῆς: 1) Ἐκ τοῦ πίνακος 189 (C.I.A. Kirchhoff) ἐξάγομεν, ὡς εἶδομεν προηγουμένως, τὸ ἔτος 409/8 π. Χ. ἐμβόλιμον, μὲ πρῶτην πρυτανείαν 38 ἡμερῶν. Ἐκ τούτου δὲ συνάγομεν ὅτι ὁ Ἐκατομβαιῶν εἶχε 30 ἡμέρας. Ἐκ δὲ τοῦ ὑπολογισμοῦ τῶν ἡμερῶν τῆς δευτέρας πρυτανείας καὶ τῶν ἀντιστοιχῶν τοῦ Μεταγειτνιῶνος, συνάγεται ἐπίσης ὅτι ὁ Μεταγειτνιῶν εἶχε 30 ἡμέρας¹. — 2) Ἡ ἐπιγραφή (IV², 169 b) ἔχει οὕτως: «Θεοί. Ἐπὶ Νικοκράτους ἄρχοντος, ἐπὶ τῆς Αἰγιῆδος πρῶτης πρυτανείας . . . Μεταγειτνιῶνος ἐνάτη ἱσταμένου, ἐνάτη καὶ τριακοστῇ τῆς πρυτανείας . . .». Ὁ Ἐκατομβαιῶν ἄρα τοῦ 333/2 π. Χ. εἶχε 30 ἡμέρας. — 3) Ἐν τῇ λογοδοσίᾳ τῶν ἀρχῶν Ἐλευσίνος (Ἀρχ. Ἐφ. 1883), ἐπὶ Κηφισοφῶντος ἄρχοντος (329/8), ἀναγράφονται ἀπὸ τῆς τετραδὸς ἱσταμένου Ἐκατομβαιῶνος

ἄχρι τῆς τρίτης ἐπὶ δέκα τοῦ Μεταγειτνιῶνος ἡμέραι 40. Ὁ Ἐκατομβαιῶν ἄρα εἶχε 30 ἡμέρας. — 4) Ἡ ἐπιγραφή 263 (C.I.A. II) ἀναφέρει Σκιροφοριῶνος ἐνὴν καὶ νέαν προτέραν, ἥτοι ὁ Σκιροφοριῶν τοῦ ἔτους 303/2 π. Χ. εἶχε, κατὰ πᾶσαν πιθανότητα, 30 ἡμέρας. — 5) τέλος ἐν τῇ ἐπιγραφῇ τῇ ἐπὶ Πολυεύκτου ἄρχοντος συναντῶμεν «Ἐλαφηβολιῶνος ἐνάτην μετ' εἰκάδας (= 29^η)», εἶχε λοιπὸν πιθανῶς ὁ Ἐλαφηβολιῶν τοῦ 277/6 π. Χ. 30 ἡμέρας. Σχηματίζομεν δ' οὕτω τὸν ἐπόμενον πίνακα:

Ἔτη	Μῆνες	Ἡ μ ε ρ α ι
		Ἐξ ἐπιγρ. Ἐκ Πίν. Α. Ἐκ Π. Β.
409/8 π. Χ.	Ἐκατομβαιῶν . . .	30 30 29
409/8 »	Μεταγειτνιῶν . . .	30 30 30
333/2 »	Ἐκατομβαιῶν . . .	30 30 29
329/8 »	Ἐκατομβαιῶν . . .	30 30 30
303/2 »	Σκιροφοριῶν . . .	30 30 29
277/6 »	Ἐλαφηβολιῶν . . .	30 30 29

Βλέπομεν λοιπὸν ὅτι τὰ ἐξ ἐξαγόμενα ταῦτα εἶνε σύμφωνα μὲν πρὸς τὴν ἀρχὴν 422 π. Χ., ἐνῶ τὰ πλεῖστα εἶνε ἀντίθετα πρὸς τὴν ἀρχὴν 419 π. Χ.

Ἐξ ὅλης λοιπὸν τῆς προηγηθείσης ἐρεῦνης δυνάμεθα, ὡς φρονῶ, νὰ ἀποφανθῶμεν ὅτι ἡ τελευταία ὀκταετηρὶς τῶν 160 ἐτῶν ἦτο ἐν Ἀθήναις ἡ

¹ Ἐκ τούτου συνάγομεν ἐπίσης ὅτι ἤδη εἶχεν ἐφαρμοσθῇ ἡ ἐννεακαιδεκαετηρὶς, διότι ἐν τῷ συστήματι τῆς ὀκταετηρὶδος δὲν ἦτο δυνατόν, ἐν ἔτει ἐκ 384 ἡμ. συγκειμένῳ, ἀμφότεροι οἱ μῆνες οὗτοι νὰ εἶχον ἀνὰ 30 ἡμέρας.

ἀπὸ τοῦ 430 π. Χ. μέχρι τοῦ 422 π. Χ. καὶ διὰ ἀπὸ τῆς ἀρχῆς τοῦ ἔτους 422/1 ἐπὶ ἀρχοντος Ἀλκαίου, ἡρχισεν ἐφαρμοζομένη ἐν τῷ πολιτικῷ ἡμερολογίῳ ἡ ἐννεακαίδεκαετηρὶς τοῦ Μένωνος.

Ὅσον ὅμως ἀφορᾷ τὸ ζήτημα ἂν ἡ 19/ρίς ἐφηρμόσθη εἰς ἐτέρας πόλεις, εἰς ποίας καὶ πότε, τοῦτο εἶνε ἐκ τῶν δυσχερεστέρων ἢ μὴ ἀδυνάτων γενικῶς¹. Βέβαιον εἶνε ὅτι ὁ κύκλος τοῦ Μένωνος δὲν εἰσῆλθεν εἰς γενικὴν χρῆσιν ἐν τῷ πολιτικῷ ἡμερολογίῳ ἐν Ἑλλάδι, ἀλλ' ὅτι ἐξηκολούθησεν ἡ χρῆσις τῆς διπλῆς ὀκταετηρίδος², ὑφαιρουμένου ἐκάστοτε, ὡς ἀναφέρει ὁ Γέμινος, ἐνὸς μηνὸς ἐκ τῆς τελευταίας ὀκταετηρίδος τῶν 160 ἐτῶν. Μέχρι δὲ αὐτοῦ τοῦ Γ' αἰῶνος μετὰ Χριστὸν πατέρες τῆς Ἐκκλησίας (Ἰππόλυτος, Διονύσιος ἐπίσκοπος Ἀλεξανδρείας) ἐξέθηκαν κανόνες πρὸς προσδιορισμὸν τοῦ Πάσχα, στηριζομένους ἐπὶ τῆς ὀκταετηρίδος.

Ἔτος τῆς εἰσαγωγῆς τῆς ὀκταετηρίδος ἐν Ἀθήναις.

Ἐὰν ἤδη ἀναδράμωμεν ἀπὸ τοῦ 422 π. Χ., 160 ἔτη πρότερον, εὐρίσκομεν ὡς ἀρχὴν τῶν 160 ἐτῶν τὸ ἔτος 582/1 π. Χ. Τὸ ἔτος ἐκεῖνο ἦτο τὸ δεύτερον ἔτος (κατὰ τὸν Kirchner τὸ πρῶτον) τοῦ ἀρχοντος Δαμασίου, ὅστις ἐκλεγείς τῷ 583/2 ἤρξεν ἐπὶ δύο ἔτη καὶ δύο μῆνας, ἐξελαθείς βίᾳ τῆς ἀρχῆς. Ἀξίον ὅμως παρατηρήσεως τυγχάνει ὅτι κατὰ τὸ αὐτὸ ἔτος 582/1 ὁ ἐν Δελφοῖς ἀγὼν πάλιν ἐγένετο στεφανίτης, ὡς ὁ τε Πausanias λέγει καὶ ὡς ἐξάγεται ἐκ τοῦ περιωνύμου Παρίου Χρονικοῦ (C.I.G. II 2374) «[Ἀφ' οὗ Ἀμφικτύ]ο[νες ἐνίκησαν ἐλ]όντες Κίρραν καὶ ὁ ἀγὼν ὁ γυμνι-

¹ Ἀξίον παρατηρήσεως τυγχάνει ὅτι τὸ πρῶτον ἔτος τῆς δευτέρας δεκαεναετηρίδος συμπίπτει μετὰ τοῦ 403/2 π. Χ. ὅπερ, λαμβανόμενον ὡς ἀρχὴ τῆς ἐφαρμογῆς αὐτῆς ἐν τῷ πολιτικῷ ἡμερολογίῳ, δίδει τὰ αὐτὰ ἀποτελέσματα διὰ τὸν Δ' αἰῶνα καὶ ἐφεξῆς, οἷα δίδει καὶ ἡ ἀρχὴ 422/1 π. Χ. Ἐπειδὴ δὲ τῷ 403 π. Χ. ἐπ' Εὐκλείδου ἀρχοντος, μετὰ τὴν ἀπελευθέρωσιν τῶν Ἀθηναίων ἀπὸ τῆς τυραννίας, ἐγένοντο πλείους καὶ ἀξιόλογοι μεταρρυθμίσεις, ἐν αἷς καὶ ἡ ἀπλοποίησις τῆς γραφῆς, δεκτοῦ γεγονότος τοῦ Ἰωνικοῦ ἀλφαβήτου, ἐνόμισα κατ' ἀρχάς, μετὰ τὴν μελέτην τῶν μετὰ τὸ 403 π. Χ. ἐπιγραφῶν, ὅτι ἡδυνάμην νὰ προτείνω ὡς ἀρχὴν τῆς ἐφαρμογῆς τοῦ κύκλου, αὐτὸ τοῦτο τὸ ἔτος τοῦ Εὐκλείδου. Ἀλλ' ὡς ἡ παρούσα μελέτη ἀσφαλῶς δεικνύει, ὡς φρονῶ τοὐλάχιστον, πολλὰ αἵτια μᾶς ἀναγκάζουσι νὰ δεχθῶμεν ὅτι ἡ ἐφαρμογὴ τοῦ κύκλου τοῦ Μένωνος ἤρξατο ἐν Ἀθήναις ἅμα τῇ λήξει τῆς 160-τούς περιόδου, ἥτοι ἀπὸ τοῦ 422 π. Χ.

² Ὅρα τὴν πρῶτην ὑποσημείωσιν τῆς εἰσαγωγῆς τῆς παρούσης Μελέτης.

κὸς ἐτέθη χρηματίτης ἀπὸ τῶν λαφύρων, ἔτη ΗΗ[Η]ΔΔΠΙΙ, ἀρχοντος Ἀθήνησι Σίμωνος» (590/89 π. Χ.)¹. «Ἀφ' οὗ [ἐν Δελφοῖς στεφ]ανίτης ἀγὼν πάλιν ἐτέθη ἔτη ΗΗΗΔΠΙΙ ἀρχοντος Ἀθήνησι Δαμασίου τοῦ Δευτέρου»² (582/1 π. Χ.).

Ὡστε τὸ ἔτος 582/1 συνέπεσε νὰ εἶνε καὶ τὸ τῶν Πυθίων, ἀφ' ὧν ἡ ἐορτὴ αὕτη προσέλαβε τὴν μεγίστην αὐτῆς σημασίαν, γενομένη σχεδὸν ἰσοδύναμος πρὸς τὴν τῶν Ὀλυμπίων. Καὶ προηγουμένως μὲν ἐωρτάζοντο τὰ Πύθια, ἀφώρων ὅμως ἀγῶνας μουσικούς, ἐτελοῦντο δὲ κατὰ ὀκταετίαν. Ἀπὸ τῆς ἐποχῆς ὅμως εἰς ἣν ἀναφέρεται τὸ ἄνω σημειωθὲν μέρος τῆς ἐπιγραφῆς, δηλ. τοῦ 582 π. Χ., τὰ Πύθια ἤρχισαν νὰ γίνωνται κατὰ τετραετίαν, τὸ δὲ ἔτος τοῦτο εἶνε ἡ ἀρχὴ τῆς πρώτης Πυθιάδος³.

Ἀξίον δὲ σπουδαίας προσοχῆς τυγχάνει ἐπίσης ὅτι, μολονότι καὶ τὰ Ἰσθμια ἐωρτάζοντο πρὸ πολλῶν αἰώνων, ἐγένετο ἀρχὴ ἀριθμήσεως κατὰ Ἰουδιάδας ἀπὸ τοῦ αὐτοῦ ἔτους 582 π. Χ.

Ἐν τούτοις ὁ Πλούταρχος ἀποδίδει εἰς τὸν Σόλωνα τὴν εἰσαγωγὴν τῆς ὀκταετηρίδος ἐν Ἀθήναις. Τὸ τοιοῦτο οὐδόλως εἶνε ἀπίθανον. Ὁ Σόλων, κατὰ πᾶσαν πιθανότητα, βλέπων τὸ ἐσφαλμένον τῆς ἐν χρήσει περιόδου, διώρθωσεν ἀφ' ἐνὸς τὸ σφάλμα ὅπερ τότε συνέβαινεν ὡς πρὸς τὰς φάσεις τῆς Σελήνης, ἐν σχέσει πρὸς τὰς ἡμέρας τοῦ μηνὸς ἐν τῷ Ἀττικῷ ἡμερολογίῳ (ἔρα κατωτέρω), ἀφ' ἐτέρου δ' εἰσήγαγε τὸ Δελφικὸν λειτουργικὸν ἔτος, τὴν ὀκταετηρίδα, ἀπὸ τῶν πρώτων μετὰ τὴν

¹ Τὸ χρονικὸν τοῦτο ἐδημοσιεύθη καὶ ἐν *Fragm. Historicorum Graecorum* 1885 μετὰ λατινικῆς μεταφράσεως καὶ σχολίων ὑπὸ τοῦ C. Müller. Ἐναντι τοῦ μέρους τούτου γράφει ὁ Müller «Annus marmoris 327 (326), Ol. 47, 3».

² Ὁ Kirchner λέγει ὅτι ὁ Δαμασίας οὗτος ὠνομάσθη δεύτερος, πρὸς ἀντιδιαστολὴν ἀπὸ τοῦ πρώτου Δαμασίου, ἀρχαντος τὸ 639/8 π. Χ.

³ Ὁ Pausanias θέτει τὴν πρώτην Πυθιάδα τῷ 586 π. Χ. «τῆς δὲ τεσσαρακοστῆς Ὀλυμπιάδος καὶ ὀγδόης, . . . ταύτης ἔτει τρίτῳ (586) . . . Ἐθσαν δὲ καὶ ἄλλα τότε ἀθληταῖς πρῶτον, τὰ τε ἐν Ὀλυμπίᾳ, πλὴν τεθρίππου, καὶ αὐτοὶ νομοθετήσαντες δολίχου καὶ διαύλου παισὶν εἶναι δρόμον. Δευτέρᾳ δὲ Πυθιάδι οὐκ ἐπὶ ἄλλους ἐκάλεσαν ἔτι ἀγωνίζεσθαι, στεφανίτην δὲ τὸν ἀγῶνα ἀπὸ τούτου κατεστήσαντο». Ἐν τούτοις ὁ Pausanias διαψεύδεται ὑπὸ τῆς ἂνω ἐπιγραφῆς, διότι τὸ πρῶτον γεγονός ὅπερ ἀναφέρει, δηλ. ἡ πρώτη κατ' αὐτὸν Πυθιάς, ἀνάγεται εἰς τὸ ἔτος 590/89 π. Χ. (ἔρα καὶ Darenberg-Saglio, ἄρθρον «Chronographia» τοῦ E. Ruelle, ὅστις γράφει: «La première année de la 1^{re} Pythiade est rapportée tantôt à l'Olympiade 39, 3, ou l'an 582 a. Ch., tantôt à l'an 586».

μεταρρύθμισίν του Πυθίων ἤτοι ἀπὸ τοῦ 590 π. X. Ἡ τελειότερα ὅμως ὀκταετηρίς, ἡ πρώτη τῆς περιόδου τῶν 160 ἐτῶν, ἀρχεται, ὡς φρονοῦμεν ὅτι ἐδείξαμεν, ὀκτὼ ἔτη βραδύτερον ἤτοι ἀπὸ τοῦ 582 π. X. ἀφ' οὗ ἔτους ἀρχεται ἡ τε Πυθιακὴ καὶ ἡ Ἰσθμιακὴ χρονολογία.

Τὰ πρὸ τῶν ὀκταετηρίδων.

Μέχρι τοῦδε ἡδυνήθημεν ὅπως δῆποτε ἀσφαλῶς νὰ εὐρωμεν τὰ περὶ τῆς 160^{της} περιόδου ὡς καὶ τῆς ἀρχῆς τῆς ἐφαρμογῆς τῆς δεκαεννεαετηρίδος ἐν Ἀθήναις. Πλήρης ὅμως σύγχυσις ἐπικρατεῖ εἰς τὰς ἐλαχίστας πηγὰς ἃς κεκτήμεθα περὶ τοῦ ἡμερολογίου τῶν ἀρχαίων Ἑλλήνων πρὸ τῆς ἐφευρέσεως τῆς ὀκταετηρίδος, δυστυχῶς δὲ δὲν ἔχομεν πλέον ὡς ἀσφαλῆ ὁδηγὸν συγγραφέα ἢ ἐπιγραφάς, ὡς πρὸς τὸ ζήτημα τοῦτο. Ἡδυνάμεθα λοιπὸν νὰ ἀρκεσθῶμεν εἰς τὴν προηγηθεῖσαν μελέτην· ἀλλ' ὅμως προσθέτομεν καὶ τὸ τελευταῖον τοῦτο μέρος, οὐχὶ ἀξιούντες ὅτι λύομεν τὸ πρόβλημα τοῦ τί συνέβαινε πρὸ τῆς εἰσαγωγῆς τῆς ὀκταετηρίδος, ἀλλ' ἀπλῶς προτείνοντες πρὸς ἔρευναν δυνατὴν τινα λύσιν.

Ἰδοὺ γινώμην εἰδικῶν περὶ τοῦ ζητήματος τούτου.

1) Ὁ *Em. Ruelle* (*Darembert et Saglio*) φρονεῖ ὅτι μέχρι τοῦ 500 π. X. οἱ Ἕλληνες, ἵνα ἐπιφέρωσι τὴν συμφωνίαν μεταξὺ τῆς ἡλιακῆς καὶ τῆς σεληνιακῆς περιφορᾶς, ἤρχοντο ἐν τῇ προσθήκῃ εἰς τοὺς 12 σεληνιακοὺς μῆνας, ἐναλλάξ κοίλους καὶ πλήρεις, τοῦ ἀριθμοῦ τῶν ἐλειπουσῶν ἡμερῶν ἀπὸ τοῦ ἡλιακοῦ ἔτους, ἤτοι 11 $\frac{1}{4}$ ἡμέρας.

2) Ὁ *Th. Martin* (αὐτόθι) φρονεῖ ὅτι λαοὶ τινες τῆς Ἑλλάδος εἶχον κύκλον ἡλιακοσεληνιακὸν ἐξ 25 σεληνιακῶν μηνῶν εἰς δύο ἔτη, ὅπερ ὑπέθετε διὰ τὸ ἔτος 369 ἡμέρας κατὰ μέσον ὅρον. Ἀλλὰ γενικῶς μέχρι τῆς ἐποχῆς τοῦ *Ἡροδότου* οἱ Ἕλληνες ἐξετίμων τὸ ἔτος εἰς 360 ἡμέρας.

3) Ὁ *Αἰδὸς Γέλλιος* ἀναφέρει (*N. a. III 17*) ὅτι κατὰ τὴν γνώμην συγχρόνων αὐτοῦ γραμματικῶν τὸ Ὀμηρικὸν ἔτος συνέκειτο ἐκ δέκα μηνῶν ὡς τὸ τοῦ *Ῥωμύλου*.

4) Ὁ *Κησώρῳνος*, γραμματικὸς τοῦ *Γ'* αἰῶνος μ. X. (*De die natali*) ἀναγράφει ὅτι πλεῖστα πόλεις τῆς ἀρχαίας Ἑλλάδος παρατηρήσασαι ὅτι

κατὰ τὸν χρόνον καθ' ὃν ὁ ἥλιος συμπληροῖ τὴν περιφορὰν αὐτοῦ, ἔχουσι γίνῃ ἐνίοτε 13 νέαι σεληναί, καὶ ὅτι τοῦτο συνέβαινεν ἀνὰ πᾶν δεύτερον ἔτος, ἐσχημάτισαν κύκλον, ἐκ δύο ἐτῶν συγκαίμενον, ἐναλλάξ ἐκ 12 καὶ 13 μηνῶν, ὃν ἐκάλεσαν *τριετηρίδα*, διότι ὁ ἐμβόλιμος μὴν ἐνεβάλλετο κατὰ τὰς ἀρχὰς τοῦ τρίτου ἔτους. Μετὰ ταῦτα ἀναγνώριζοντες τὸ λάθος ὅπερ ἐγένετο, ἐδιπλασίασαν τὸν χρόνον τοῦτον καὶ ἐσχημάτισαν τὴν *τετραετηρίδα*, ἣν ἐκάλεσαν *πενταετηρίδα*. Τέλος διπλασίασαντες καὶ τὸν χρόνον τοῦτον ἐσχημάτισαν τὸν τελειότερον κύκλον τῆς ὀκταετηρίδος ὃν καὶ *ἐννεαετηρίδα* ἐκάλεσαν.

Ἄξιον σημειώσεως ἐνταῦθα τυγχάνει ὅτι ὁ *Κησώρῳνος* συγχίζει τὰς ἐορταστικὰς περιόδους, καθ' ἃς αἱ μεγάλαι ἐορταὶ τῶν Ἑλλήνων ἐτελοῦντο πρὸς τὸ ἡμερολόγιον Διότι οὐδέποτε πιθανῶς, ὡς καὶ ὁ *Halma* (*Ere des Grecs*) ὀρθῶς φρονεῖ, ὑπῆρξε περίοδος ἐν τῷ ἡμερολογίῳ ἐκ 4 ἐτῶν, δὲν βλέπει δὲ τις πῶς ἦτο δυνατόν νὰ συνέκειτο αὕτη. Ἡ τετραετηρικὴ περίοδος τῶν μεγάλων ἐορτῶν τῶν Ὀλυμπίων, τῶν Πυθίων, τῶν μεγάλων Παναθηναίων ὠνομάζετο *πενταετηρίς*. διότι οἱ ἀγῶνες ἐτελοῦντο εἰς τὰς ἀρχὰς ἐκάστου 5^{ου} ἔτους.

Ὁμοία σύγχυσις ἐγένετο οὐ μόνον ὑπὸ τοῦ *Κησώρῳνου* ἀλλὰ καὶ ὑπὸ τῶν νεωτέρων συγγραφέων ἐπὶ τῆς ὄντως ὑπαρξάσης ἐν τῷ ἡμερολογίῳ περιόδου τῶν δύο ἐτῶν. Ἡ περίοδος αὕτη ὠνομάζετο *διετηρίς* καὶ οὐχὶ *τριετηρίς*, ὡς φρονοῦσιν ἀναφέροντες πρὸς ὑποστήριξιν τῆς γνώμης των τὸν Πίνδαρον (*Εἰν. Νεμ. Γ'*)¹. Ἀλλ' ὁ Πίνδαρος ὁμιλεῖ ἐκεῖ περὶ τῆς τριετηρίδος τῶν Ἰσθμίων, καὶ οὐχὶ τριετηρίδος ἡμερολογιακῆς.

5) Ὁ *J. Oppert* (*L'année de Méton*) ἐκφράζεται οὕτως: «*Avant Solon on comptait à Athènes par triétérides ou époques triennales de 37 mois synodiques... tous les trente ans la computation d'après la lune se trouve d'un mois en retard*»

«*Il est très probable que l'octaéteride fut en usage constant depuis la réforme de Solon, et le passage d'une inscription mentionnant un oracle de Délos, qui conseillait aux Athéniens d'insérer un second Hécatombéon doit se rap-*

¹ Πόντου τε γέφυρ' ἀκάμαντος ἐν ἀμφικτυόνων — ταυροφόνῳ τριετηρίδι Κρεοντίδαν — τίμασε Ποσειδάνιον ἀν τέμενος».

porter à une époque antérieure; il ne peut s'expliquer pendant une période de cycle octennal, mais seulement pendant une époque où l'ensemble des années restait en arrière sur les saisons». Ἀξίον παρατηρήσεως τυγχάνει ὅτι ὁ ἐκ 3 ἐτῶν κύκλος, ὃν φαντάζεται ὁ Oppert, καὶ ὃν ἐν τούτοις, ὡς παρατηρεῖ ὁ ἀναγνώστης, ἀναφέρει ὡς βέβαιον, ὁ ὄντως ἐπιστημονικώτερος τοῦ ἐκ δύο ἐτῶν συγκειμένου, δὲν ἀναφέρεται ὑπὸ τινος τῶν ἀρχαίων συγγραφέων, οὐδ' ἐξάγεται ἐκ τῶν ἐπιγραφῶν.

Ἡ δὲ ἐπιγραφή (C.I.A. IV¹ 27b καὶ Dittenberger Syll. n° 20) ἡ μνημονευμένη ὑπὸ τοῦ Oppert δὲν ἀφορᾷ μαντεῖαν ἐκ Δήλου, ἀλλ' εἶνε ψήφισμα Ἀθηναϊκόν, ἀναφέρον μαντεῖαν ἐκ Δελφῶν, κανονίζον δὲ κυρίως τὰ τῆς προσφορᾶς τῆς ἀπαρχῆς τῶν δημητριακῶν καρπῶν (σίτου καὶ κριθῆς) πρὸς τὸ ἱερὸν τῆς Ἐλευσίνος· τὸ μέρος τῆς ἐπιγραφῆς τὸ ἐνδιαικόμενον ἡμᾶς ἔχει οὕτως:

«Λάμπων εἶπε· τὰ μὲν ἄλλα καθάπερ αἱ χυγραφαὶ τῆς ἀπαρχῆς τῶ καρπῶ τοῖν θεοῖν, Ταῦτα μὲν περὶ τῆς ἀπαρχῆς τῶ καρπῶ τοῖν θεοῖν ἀναγράφει ἐς τὸ στέλα, μὲνα δὲ :::: ἐμβάλλειν Ἐκατομβαιῶνα τὸν νέον ἄρχοντα. Τὸν δὲ βασιλέα ὀρίσαι τὰ ἱερὰ τὰ ἐν τῷ Πελαργικῷ, καὶ τὸ λοιπὸν με' ἐνιδρύεσθαι βομὸς ἐν τῷ Πελαργικῷ ἄνευ τῆς βολῆς καὶ τῶ δέμο· μεδὲ τὸς λίθος τέμνειν ἐκ τῶ Πελαργικῷ μεδὲ γέν' ἐσχάγεν μεδὲ λίθος».

Ὁ Dittenberger φρονεῖ ὅτι ἡ ἐπιγραφή αὕτη οὔτε παλαιότερα τοῦ 446 π. X. οὔτε νεωτέρα τοῦ 421 π. X. δύναται νὰ εἶνε. Κατὰ τὸν Lipsius τὸ ἔτος ταύτης εἶνε πιθανῶς τὸ 439/8 π. X. Κατὰ τὸν Foucart (B.C.H. 1880) καὶ τὸν Kirchhoff (C.I.A.) τὸ ἔτος εἶνε πάντως πρὸ τῆς ἐνάρξεως τοῦ Πελοποννησιακοῦ πολέμου. Κατὰ τοὺς Otto Jahn καὶ Ad. Michaelis (Arx Athenarum 1901) τὸ ἔτος πιθανῶς ἦτο τὸ 440 π. X. Ἀλλ' ὁ Michel (Rec. d'Inc. Gr. Add. p. 942) προσθέτει «M. A. Koerte (Athen Mitt. 1896) date l'inscription du printemps de 418. M. Ad. Wilhelm veut bien nous apprendre que l'aspect de l'écriture convient parfaitement à l'époque de la paix de Nicias».

Ὁ Λάμπων, ὁ μνημονευόμενος ἐν τῇ ἐπιγραφῇ, εἶνε ὁ γνωστὸς θύτης, χρησμολόγος καὶ μάντις ἐκ τῶν κωμωδῶν τοῦ Ἀριστοφάνους καὶ τοῦ Εὐπό-

λίδος, ὃν ὁ Περικλῆς εἶχεν ἐκπέμψῃ οἰκιστὴν τῶν Θουρίων τῷ 444 π. X. Ἡ δὲ ἐνδιαφέρουσα ἡμᾶς φράσις «μῆνα δὲ ἐμβάλλειν Ἐκατομβαιῶνα τὸν νέον ἄρχοντα» ἴσταται μετέωρος μεταξὺ τῶν προηγουμένων τῶν ἀναφερομένων εἰς τὰ τῆς ἀπαρχῆς τῶν καρπῶν ταῖς Ἐλευσινίαις θεαῖς, καὶ τῶν ἐπομένων τῶν σκοποῦντων τὸν περιορισμὸν τῆς χρήσεως τῶν ἐν τῷ Πελαργικῷ. Κατὰ τινες (Foucart, Ad. Schmidt) αὕτη δὲν ἀφορᾷ τὴν ἐμβολὴν μηνὸς νέου Ἐκατομβαιῶνος, ἀλλὰ τὴν ἐμβολὴν ἡμέρας ἡ ἡμερῶν ἐν τῷ προσεχεῖ Ἐκατομβαιῶνι.

Ἐὰν ὅμως ἀφορᾷ τὴν ἐμβολὴν μηνὸς Ἐκατομβαιῶνος εἰς τὸ ἡμερολόγιον, ὅπερ κατ' ἐμὲ εἶνε βέβαιον, τὸ δὲ ψήφισμα ἐγένετο πρὸ τῆς κηρύξεως τοῦ Πελοποννησιακοῦ πολέμου καὶ μετὰ τὸ 444 π. X., ὁμολογοῦμεν ὅτι ἀδυνατοῦμεν τελείως νὰ ὑποπτεύσωμεν τὴν αἰτίαν δι' ἣν ἡ Πυθία διέταξεν, ὁ δὲ Λάμπων ἐπρότεινε καὶ ἐψηφίσθη ὑπὸ τῶν Ἀθηναίων ἡ ἐμβολὴ αὕτη. Τούναντίον ἄν, συμφώνως πρὸς τὴν γνώμην τοῦ Wilhelm, δεχθῶμεν τὸ ψήφισμα ὡς ἐγγὺς τῆς εἰρήνης τοῦ Νικίου γενομένου, δυνάμεθα νὰ παράσχωμεν πιθανὴν τινὰ λύσιν. Καὶ ὄντως κατὰ τὸ ἔαρ καὶ τὸ θέρος τῶν πρώτων ἐτῶν τοῦ πολέμου, οἱ Πελοποννήσιοι εἰσβάλλοντες εἰς τὴν Ἀττικὴν ἐδήλουν αὐτὴν καὶ τοὺς καρπούς τῆς γῆς ἐκαρποῦντο. Ἀφ' ἑτέρου ἐντὸς τῶν Ἀθηναίων εἶχον καταφύγη ὅλοι οἱ ἐκτὸς τῶν τειχῶν οἰκοῦντες, ἔνεκα δὲ τούτου τινὲς ὥκησαν ἐν τῷ Πελαργικῷ, ὅπερ ὅμως ἀπηγορεύετο ὑπὸ χρησμοῦ τῆς Πυθίας νὰ οἰκῇται¹.

¹ Καὶ ὄντως ὁ Θουκυδίδης (II, 17) λέγει: «... τὰ τε Πελαργικὸν καλούμενον τὸ ὑπὸ τὴν Ἀκρόπολιν, ὃ καὶ ἐπ' αὐτὸν τε ἦν μὴ οἰκεῖν καὶ τι καὶ Πυθικοῦ μαντείου ἀκροτελεύτιον τοῖνδε διεκώλυε, λέγον ὡς «τὸ Πελαργικὸν ἀρχὸν ἄμεινον», ὅμως ὑπὸ τῆς παραγοῆς ἀνάγκης ἐξῆκθη. Καὶ μοι δοκεῖ τὸ μαντεῖον τούναντίον ξυμῆναι ἢ προσεδέχοντο· οὐ γὰρ διὰ τὴν παράνομον ἐνοίκησιν αἱ ξυμφοραὶ γένεσθαι τῇ πόλει, ἀλλὰ διὰ τὸν πόλεμον ἢ ἀνάγκη τῆς οἰκήσεως, ὃν οὐκ ὀνομάζον τὸ μαντεῖον προῆδει μὴ ἐπ' ἀγαθῷ ποτε αὐτὸ κατοικισθόσμενον». Ὡς γνωστὸν ὁ Ἰππίας τῷ 511/10 π. X. εἶχε κλεισθῇ ἐντὸς τοῦ Πελαργικοῦ, τότε φρουρίου ὄντος, πολιορκούμενος δὲ ὑπὸ τῶν Ἀθηναίων καὶ τοῦ ὑπ' αὐτῶν μετακληθέντος Λακεδαιμονίου Κλεομένης, ἠναγκάσθη νὰ παραδῶσθαι αὐτὸ καὶ νὰ φύγῃ τῶν Ἀθηναίων (Ἀριστοτ. Ἀθην. Πολιτεία). Ὀλίγον δὲ βραδύτερον αὐτὸς ὁ Κλεομένης εἶχε καταλάβῃ τὴν Ἀκρόπολιν καὶ τὸ Πελαργικόν, ἐκδιωχθεὶς ἐκείθεν ὑπὸ τῶν Ἀθηναίων διὰ πολιορκίας. Ὁ χρησμός λοιπὸν τῆς Πυθίας ὁ ἀνακηρύξας τὸ ἐν τῷ Πελαργικῷ οἰκεῖν ἐπ' αὐτὸν ἐγένετο πιθανῶς ὀλίγον μετὰ ταῦτα, ἴσως ἐπὶ τῆς Κλεισθευοῦ μεταρρυθμίσεως. Ἐγένετο δὲ πιθανῶς, ὡς λέγει ὁ J. White (τὸ Πελαργικὸν ἐπὶ Περικλέους. Ἀρχ. Ἐφημ. 1894), ἔνεκα τῆς αὐθαιρέτου, ἐχθρικής καὶ ἀντιδημοτικῆς χρήσεως, ἣν οἱ τύραννοι εἶχον καμῇ αὐτοῦ.

Φαίνεται λοιπὸν ὅτι οἱ Ἀθηναῖοι, ἡ τοῦλάχιστον ὁ ὄχλος, ἀπέδωκαν τὴν ἐπιδημίαν τῆς φοβερᾶς νόσου καὶ τὰς ἐξ αὐτῆς καταστροφὰς ἐν μέρει ἢ καθόλου εἰς τὴν παράδοσιν τῆς διαταγῆς τῆς Πυθίας τοῦ νὰ μένη ἀοίκητον (ἀργὸν) τὸ Πελαργικόν, ἔπαυσαν δὲ πιθανῶς τάχιστα τὴν ἐν αὐτῷ οἰκισιν. Ὁ δὲ Λάμπων γνώστης καὶ ἐξηγητὴς τῶν Πυθικῶν μαντείων ὡς ἐπαναλαμβάνει τὴν ἀπαγόρευσιν τοῦ νὰ ἰδρύνονται νέοι βωμοὶ ἄνευ τῆς ἀδείας τῆς βουλῆς καὶ νὰ τέμνωνται ἢ ἐξάγωνται λίθοι καὶ γῆ ἐξ αὐτοῦ.

Φαίνεται δὲ πιθανὸν ὅτι τὸ ψήφισμα ἐγένετο κατὰ τὸ ἔτος καθ' ὃ δὲν ἐφοβοῦντο νέαν εἰσβολὴν τῶν Πελοποννησίων εἰς τὴν Ἀττικὴν. Ἐὰν ἀναδράμωμεν εἰς τὴν ἱστορίαν τοῦ πολέμου ἐκείνου, βλέπομεν ὅτι κατὰ τὸ ἔβδομον ἔτος τοῦ πολέμου, τὸ ἔαρ τοῦ 425, οἱ Πελοποννήσιοι εἰσβαλόντες εἰς τὴν Ἀττικὴν μόλις ἔμειναν 15 ἡμέρας ἐν αὐτῇ, ἐπιστρέψαντες εἰς τὰ ἴδια ἔνεκα τῆς εἰδήσεως τῆς καταλήψεως τῆς Πύλου ὑπὸ τοῦ Δημοσθένους, χωρὶς νὰ δηώσωσιν αὐτὴν τῶν καρπῶν τῆς γῆς ἔτι ἁώρων ὄντων. Μετὰ ταῦτα ἐπῆλθεν ἡ παράδοσις τῶν ἐν Σφακτηρίᾳ Σπαρτιατῶν εἰς τοὺς Ἀθηναίους. Ὡστε καθ' ὅλον τὸ 425 οἱ Ἀθηναῖοι ἐθριάμβευον. Κατὰ δὲ τὸν Παυσανίαν (IV, 36) «Ἀθηναῖοι καὶ Νίκης ἀνέθηκαν ἄγαλμα ἐν Ἀκροπόλει χαλκοῦν εἰς μνήμην τῶν ἐν Σφακτηρίᾳ». Τὸ δὲ ἔαρ τοῦ 424 οἱ Ἀθηναῖοι δὲν ἐφοβοῦντο ἐχθρικὴν ἐπιδρομὴν εἰς τὴν ἑαυτῶν χώραν, τοῦ Βρασίδου βαδίζοντος τότε πρὸς τὴν Μακεδονίαν. Εἶνε λοιπὸν πολὺ πιθανὸν ὅτι τὸ ἡμέτερον ψήφισμα ἐγένετο κατὰ τὸ ἔαρ τοῦ 424 π. Χ., ὅτι δὲ ὁ νέος ἄρχων ὄν ἐννοεῖ τὸ ψήφισμα ἦτο ὁ τοῦ 424/3 π. Χ.

Ἐὰν οὕτως ἔχη τὸ πρᾶγμα φρονῶ, ὡς εἶπον, ὅτι ἐξηγεῖται ἡ ἐνδιαφέρουσα ἡμᾶς φράσις τοῦ ψήφισματος. Καὶ ὄντως, ὡς εἶδομεν, ἐν τῇ Μελέτῃ ταύτῃ, τὸ ἔτος 424/3 ἦτο 7^{ον} τῆς ὀκταετηρίδος (430-422), ἦτο δὲ φυσικῶς κοινόν. Ἀλλὰ μὴ γενομένου τοῦ ἔκτου ἐμβολίου, ἐγένετο τὸ ἔβδομον ἐμβόλιμον, πιθανώτατα τῇ ὑποδείξει τοῦ Λάμπωνος. Ἐπειδὴ δὲ ἐπρόκειτο περὶ ἀνωμάλου ἐμβολῆς, ἴσως δὲ καὶ ἔνεκά τινος ταμακοῦ λόγου, σχετικοῦ πρὸς τὰς εἰσπράξεις τῶν ἀπὸ τῶν συμμάχων πόλεων¹, διετάχθη ἡ εἰσαγωγὴ ὡς ἐμβολίου μηνὸς

¹ Ἐν τῇ ἐν ἀρχῇ τῆς παρούσης Μελέτης χρησιμοποιηθεῖσιν ἐπι-

τοῦ ἑκατομβαιῶνος καὶ οὐχὶ τοῦ Ποσιδεῶνος.

Ὅτι δὲ τὸ ἐν λόγῳ ψήφισμα δὲν δύναται νὰ εἶνε νεώτερον τοῦ 422 π. Χ. πειθόμεθα ἐκ τῆς ἐπιγραφῆς ἐξ Ἐλευσίνος τῆς δημοσιευθείσης ὑπὸ τοῦ Φιλίου ἐν Ἀρχ. Ἐφ. 1888 (ἔρα καὶ C.I.A. IV¹ 225k), ἐν ἣ ἀναφέρεται τὸ ἀργύριον ὃ ἐδέξαντο οἱ ἐπιστάται Ἐλευσινόθεν παρὰ τῶν ἐν Ἐλευσίνι ἱεροποιῶν ἀπὸ τοῦ σίτου¹, τῆς ἀπαρχῆς τῶν θεῶν, κατὰ πᾶσαν πιθανότητα διὰ τὴν τετραετίαν 422-418 π. Χ. Αἱ ἀπαρχαὶ λοιπὸν αὗται εἶνε αἱ τῶν πρώτων ἐτῶν, μετὰ τὸ ἐν λόγῳ ψήφισμα.

Ἐπανεέλθωμεν ἤδη εἰς τὰς γνώμας τὰς ἐκτεθείσας ἀνωτέρω περὶ τοῦ πρὸ τῆς εἰσαγωγῆς τῆς ὀκταετηρίδος ἡμερολογίου τῶν ἀρχαίων Ἑλλήνων. Αἱ γνώμαι αὗται, ἂν ἐξαιρέσωμεν τὰς αὐθαιρέτους τοιαύτας, στηρίζονται ἐπὶ δύο ἀρχαίων συγγραφέων τοῦ Ἡροδότου καὶ τοῦ Γεμίνου, ἀμφοτέρων ἀξιοπίστων μαρτύρων, τοῦ μὲν Ἡροδότου καθ' ὃ γράψαντος μεσοῦσης τῆς Ε' ἑκατονταετηρίδος π. Χ. καὶ ἐγγὺς ὁπωσδήποτε ὄντος πρὸς τὰ πράγματα, τοῦ δὲ Γεμίνου ὡς εἰδικοῦ, ἀρυομένου ἐκ τῶν σωζομένων μέχρις αὐτοῦ πηγῶν ὁπωσδήποτε ἀσφαλῆ δεδομένα περὶ τοῦ θέματος.

Τὰ χωρία τοῦ Ἡροδότου τὰ σχετικὰ πρὸς τὸ ζήτημά μας εἶνε τὰ ἐξῆς. Ἐν Α. 32 ὁ Ἡρόδοτος φέρει τὸν Σόλωνα λέγοντα πρὸς τὸν Κροῖσον: «... ἐς γὰρ 70 ἔτεα οὖρον τῆς ζωῆς ἀνθρώπῳ προτίθημι. Οὗτοι ἐόντες ἐνιαυτοὶ ἑβδομήκοντα παρέχονται ἡμέρας διηκοσίας καὶ πεντακισχιλίας καὶ δις μυριάς,

γραφῇ (C.I.A. I, 273) ἀπαντῶμεν ὡς πρώτῃν δόσιν τοῦ τρίτου ἔτους (424/3 π. Χ.) «[Τὰδε παρέδ]οσαν οἱ ταμίαι Θ[ουκυ]δίδης Ἀχερσοῦδιος καὶ ξυνάρχοντες ἐπὶ Ἰσάρχου ἄρχοντος καὶ ἐπὶ τῆς βουλῆς ἡ...[ι]χος [πρῶ]τος ἐγραμμάτευσεν, Ἐλληνοταμίαις ἔνοισ δ[.....] Χαροπίδῃ κλπ».

Ὁ δὲ ἐκδότης σχολιάζων τὸ ἔνοισ γράφει «Reddita haec sunt Hellenotamiarum aerario a quaestoribus, quum antecessores eorum Hellenotamiis anni proxime praecedentis numeraturos se ea spopondisset, sed quum magistratu se abdicarent nondum promissis stetissent». Ἀλλ' ἀντὶ νὰ δεχθῶμεν μὴ τηρήσεις ὑποσχέσεων ἐκ μέρους Ἐλληνοταμιῶν πρὸς τοὺς διαδόχους τῶν καὶ ἐντεῦθεν ἀπόδοσιν χρημάτων ἐκ μέρους τῶν νέων Ἐλληνοταμιῶν πρὸς τήρησιν τῶν οὕτω ὑπεσχημένων, ὅπερ δὲν φαίνεται πιθανόν ὅτι ἦτο δυνατόν νὰ συμβῇ ἐκ μέρους ταμιακῶν ἀρχῶν, φρονῶ ὅτι δυνάμεθα νὰ δεχθῶμεν ὅτι ἡ ἀρχὴ τῶν Ἐλληνοταμιῶν τοῦ 425/4 π. Χ. ἐπεξετάθη ἐπὶ ἓνα μῆνα μετὰ τὴν λήξιν τοῦ πολιτικοῦ τούτου ἔτους, χάριν αὐτῶν τῶν συμμάχων τῶν, οἵτινες, διὰ τῆς συντομύσεως τοῦ ἔτους ἐν Ἀθήναις κατὰ ἓνα μῆνα, δὲν θὰ εἶχον ἀποστείλῃ ἐν καιρῷ τὰ ὀφειλόμενα εἰς τὸ κοινὸν ταμεῖον χρήματα.

¹ Ὁ Φίλιος παρατηρεῖ ὅτι ἡ λέξις σίτος ἐτέθη ἐν τῇ γενικωτάτῃ αὐτῆς σημασίᾳ.

ἐμβολίμου μηνὸς μὴ γινομένου. Εἰ δὲ δὴ ἐβελήσῃ τοῦτερον τῶν ἐτέων μηνὶ μακρότερον γίνεσθαι, ἵνα δὴ αἱ ὥραι συμβαίνωσι παραγενόμεναι ἐς τὸ δέον, μῆνες μὲν παρὰ τὰ ἐβδομήκοντα ἔτεα οἱ ἐμβόλιμοι γίνονται *τριήκοντα πέντε*, ἡμέραι δὲ ἐκ τῶν μηνῶν τούτων *χίλια πενήκοντα*. Τούτων τῶν ἀπασέων ἡμερέων τῶν ἐς τὰ ἐβδομήκοντα ἔτεα ἐουσέων *πεντήκοντα καὶ διηκοσίων καὶ ἑξακισχιλίων καὶ διαμυριάων . . .*». Ὡστε κατὰ τοὺς καθαρωπάτους τούτους ὑπολογισμούς, τὸ ἔτος κατὰ τὸν Σόλωνα *σύνκειται ἐκ 375 ἡμερῶν*, ἵνα αἱ ὥραι συμβαίνωσι παραγενόμεναι εἰς τὸ δέον. Ὡς γνωστὸν ὅμως οὐδέποτε ὁ Σόλων ἐπεσκέφθη τὸν Κροῖσον, ὥστε καὶ τὰ ἄνω ἀποδιδόμενα εἰς τὸν Σόλωνα εἶνε αὐτόχρημα μῦθος. Ὁ Ἡρόδοτος, πλέον τοῦ αἰῶνος μετὰ τὸν Σόλωνα ζήσας, ἀποδίδει εἰς τὸν Σόλωνα μύθους οὓς ἤκουσεν ἢ ἀνέγνω, ἐπειδὴ δὲ δὲν συνέγραφε σύγγραμμα χρονολογικὸν ἢ ἀστρονομικὸν δὲν ἐφρόντισε πιθανῶς νὰ ἐξελέγξῃ τὸ δυνατόν τοιούτου ἔτους¹. Ἄλλως τε ὅτε ὁ Ἡρόδοτος ἔζη, ἡ ὀκταετηρίς εἶχεν ἤδη πρὸ πολλοῦ ἐφαρμοσθῇ ἐν τῇ Ἑλλάδι. Μᾶλλον ταῦτα συγκρίνων τὸ ἡμερολόγιον τῶν συγχρόνων τοῦ Ἑλλήνων πρὸς τὸ τῶν Αἰγυπτίων ἐκφράζεται οὕτως (B): «Ἀγούσι δὲ (οἱ Αἰγύπτιοι) τοσῶδε σοφώτερον Ἑλλήνων, ἐμοὶ δοκέειν, ὅσῳ Ἕλληνες μὲν διὰ τρίτου ἔτεος ἐμβόλιμον ἐπεμβάλλουσι τῶν ὥρεων εἵνεκεν, . . .». Ὁ ἀναγινώσκων τὸ χωρίον τοῦτο καὶ ἀγνοῶν τὰ τῆς ὀκταετηρίδος, θὰ ἐνόμιζε καὶ δικαίως ὅτι ἐν μεσούσῃ τῇ Ε' ἑκατονταετηρίδι (τῷ 445 π. X.) οἱ Ἕλληνες μετεχειρίζοντο περίοδον *διετηρικὴν ἢ τριετηρικὴν*, (ὡς δὲ φαίνεται καὶ ὁ Oppert ἐκ τούτου παρασυρθεὶς ἡπατήθη), ἐνῶ ἐν τῇ ὀκταετηρίδι μετὰ δύο τριετηρίδας προσετίθετο μία διετηρίς.

Σύμφωνον πρὸς τὰ ἄνω χωρία τοῦ Ἡροδότου

¹ Ὁ A. Sayce γράφει (The ancient empires of the East. Ἡρόδοτος 1883) «Herodotus was an indifferent calculator, as is further shown by his blunder over the number of years required for the Egyptian dynasties (ii 142). So we need not be surprised that he here makes the solar year consist of 375 days. Prof. Rawlinson has pointed out that this is due partly to his counting the months at thirty days each, instead of alternately thirty and twenty-nine, and partly to his forgetting that the intercalary month was omitted from time to time possibly every fourth *τριετηρίς*». Τὴν περὶ τούτου γνώμην τοῦ Rawlinson ὅρα ἐκτενέστερον ἐν History of Herodotus 1875, τόμ. I, ὑποσ. 6, σελ. 167).

εἶνε καὶ τὸ σχετικὸν χωρίον τοῦ Γεμίνου. «Οἱ μὲν οὖν ἀρχαῖοι τοὺς μῆνας τριακονθημέρους ἦγον, τοὺς δὲ ἐμβολίμους παρ' ἐνιαυτόν. Ταχέως δὲ ὑπὸ τοῦ φαινομένου ἐλεγχομένης τῆς ἀληθείας, διὰ τὸ τὰς ἡμέρας καὶ τοὺς μῆνας μὴ συμφωνεῖν τῇ σελήνῃ, τοὺς δὲ ἐνιαυτοὺς μὴ στοιχεῖν τῷ ἡλίῳ. Ὅθεν ἐζήτουν περίοδον ἣτις κατὰ μὲν τοὺς ἐνιαυτοὺς τῷ ἡλίῳ συμφωνήσῃ, κατὰ δὲ τοὺς μῆνας καὶ τὰς ἡμέρας τῇ σελήνῃ. Περιέχει δὲ ὁ τῆς περιόδου χρόνος ὅλους μῆνας καὶ ὅλας ἡμέρας καὶ ὅλους ἐνιαυτούς. Πρῶτον δὲ συνεστήσαντο τὴν περίοδον τῆς ὀκταετηρίδος . . .».

Ὡστε, κατὰ τὰ σφωζόμενα χωρία τοῦ Ἡροδότου καὶ τοῦ Γεμίνου, πρὸ τῆς ὀκταετηρίδος (κατὰ τὸν Γέμινον ἐπ' ὀλίγον χρόνον) οἱ Ἕλληνες μετεχειρίσθησαν περίοδον *δύο ἐτῶν ἐναλλάξ ἐκ 12 καὶ 13 μηνῶν συγκειμένων*, τῶν μηνῶν ἐχόντων 30 ἡμέρας. Ἡ περίοδος αὕτη θὰ ἦτο ἄκρως ἐσφαλμένη, ἂν εἶχεν ἀληθῶς ποτε τεθῇ ἐν χρήσει. Πόσον πλέον ἐσφαλμένον ἔδει νὰ ἦτο τὸ προηγηθὲν αὐτῇ ἡμερολόγιον, ὥστε νὰ θεωρηθῇ ὡς βελτίωσις αὐτοῦ αὕτη;

Ἴνα ὅπως δῆποτε διδῶμεν τί συνέβαινε πρὸ τῆς εἰσαγωγῆς τῆς ὀκταετηρίδος ἐν Ἑλλάδι, ἔχομεν ἓνα ἀσφαλῆ ὁδηγὸν ὃν πάντοτε πρέπει νὰ ἔχωμεν ὑπ' ὄψιν. Ὁ ὁδηγὸς οὗτος εὐρισκόμενος ἐν τοῖς γραφομένοις τοῦ Γεμίνου, συναγόμενος δὲ ἀσφαλῶς ἐξ ὅλων τῶν ἀρχαίων πηγῶν, συνίσταται εἰς τὸ ἐξῆς: οἱ ἀρχαῖοι Ἕλληνες ἀπ' αὐτῆς τῆς Ὀμηρικῆς ἐποχῆς τοὺς μὲν μῆνας ἦγον κατὰ Σελήνην, εἶχον δὲ τακτὰς ἡμέρας καθ' ὠρισμένας ἐποχὰς καθ' ἃς ἐτέλουν τὰς ἐαυτῶν ἐορτάς. «Πρόθεσις γὰρ ἦν τοῖς ἀρχαίοις» γράφει ὁ Γέμινος «τοὺς μὲν μῆνας ἄγειν κατὰ σελήνην, τοὺς δὲ ἐνιαυτοὺς καθ' ἥλιον· τὸ γὰρ ὑπὸ τῶν νόμων καὶ τῶν χρησμῶν παραγγελλόμενον, τὸ θύειν κατὰ τὰ γ', ἡγουν τὰ πάτρια, μῆνας, ἡμέρας, ἐνιαυτούς. Τοῦτο διέλαβον ἅπαντες οἱ Ἕλληνες τῷ τοὺς μὲν ἐνιαυτοὺς συμφώνως ἄγειν τῷ ἡλίῳ, τὰς δὲ ἡμέρας καὶ τοὺς μῆνας τῇ σελήνῃ. Ἔστι δὲ τὸ μὲν καθ' ἥλιον ἄγειν τοὺς ἐνιαυτούς, τὸ περὶ τὰς ὥρας τοῦ ἐνιαυτοῦ τὰς αὐτὰς θυσίας τοῖς θεοῖς ἐπιτελεῖσθαι . . .».

Ἐν αὐτῇ τῇ Ὀδυσσεΐᾳ (στοιχ. Φ) τὴν ἡμέραν καθ' ἣν γίνεται ἡ ἀναγνώρισις τοῦ Ὀδυσσεύς ὑπὸ τῆς Πηνελόπης, συνέπιπτεν ἡ πρώτη μηνὸς (νομῆ-

νία), καθ' ἣν ἐτελεῖτο ἑορτὴ τῷ Ἀπόλλωνι στ. 258 «νῦν μὲν γὰρ κατὰ δῆμον ἑορτὴ τοῦ θεοῦ ἀγνὴ» «ὄφρα ἐπὶ μηρία θέντες Ἀπόλλωνι κλυτοτόξω...». Ἐν δὲ τῷ στοιχ. Τ ἔχομεν τοὺς στιχ. 306-7 «τοῦ δ' αὐτοῦ λυκάβαντος ἐλεύσεται ἐνθάδε Ὀδυσσεύς, — τοῦ μὲν φθίνοντος μηνὸς τοῦ δ' ἰσταμένου». Ὡστε ἡ ἔλευσις τοῦ Ὀδυσσεύς συνέβη τὴν τελευταίαν ἡμέραν τοῦ μηνός, ἥτις ἦτο ἡμέρα ἀνήκουσα ἐν μέρει εἰς τὴν φθίνουσαν σελήνην (φθίνοντος μηνός) καὶ ἐν μέρει εἰς τὴν νέαν σελήνην (ἰσταμένου), ἦτο δηλ. ἡ ἡμέρα ἢ βραδύτερον κληθεῖσα (πιθανῶς ὑπὸ τοῦ Σόλωνος) *ἐνὶ καὶ νέα*. Πλὴν ὅμως τῆς Ὀμηρικῆς ταύτης πηγῆς, ἔχομεν διὰ τοὺς παλαιούς ἐκείνους χρόνους καὶ τὰς μεγάλας ἑορτὰς ἢ ἀγῶνας, συνδεομένους πρὸς τε ὠρισμένους μῆνας καὶ ὠρισμένας ἡμέρας ἐν αὐτοῖς. Λάβωμεν λ. χ. τὸν μεγαλειότερον τούτων, τὰ *Ὀλύμπια*. Οἱ ἀγῶνες τῶν Ὀλυμπίων μυθολογεῖται ὅτι ἐτέθησαν ὑπὸ τοῦ Ἡρακλέους πρὸς τιμὴν τοῦ Διός, ἡ δὲ *τελευταία ἡμέρα αὐτῶν συνέπιπτε μετὰ τῆς πανσελήνου* (ἔρα Πινδάρου Ἐπιν. Ὀλυμπ. Γ καὶ Ι).

Οὗτος λοιπὸν εἶνε ὁ λόγος δι' ὃν οἱ Ἕλληνες, καίτοι βραδύτερον γνωρίσαντες τὸ ὁμολογουμένως καλλίτερον ἡμερολόγιον τῶν Αἰγυπτίων¹, δὲν προσωκλειώθησαν αὐτό, ἀλλὰ διήλθον δι' ὅλως ἄλλης πολυπλοκωτέρας ὁδοῦ, ἐφευρόντες τὴν ὀκταετηρίδα καὶ βραδύτερον ἔτι τὴν δεκαεναετηρίδα, ὅπως τελῶσι τὰς ἑορτὰς αὐτῶν κατὰ τὰ πάτρια ἡγουν τὰς φάσεις τῆς Σελήνης.

Φαίνεται λοιπὸν πιθανὸν κατ' ἐμέ, ὅτι κατ' ἀρχὰς ἐν τῇ Ὀμηρικῇ ἐποχῇ τὸ ἔτος ἦτο ἀπλῶς *σεληνιακόν*, ἄγνωστον δ' ἂν συνέκειτο ἐκ δώδεκα μηνῶν ἢ ὀλιγωτέρων. Βραδύτερον, πιθανῶς δὲ ὅτε οἱ μεγάλοι ἀγῶνες καὶ δὴ ὁ τῶν Ὀλυμπίων, ἔλαβον πανελλήνιον ὄνομα καὶ ἐπιδόρασιν, ἠναγκάσθησαν νὰ βελτιώσωσι τὸ ἡμερολόγιον ὑπὸ τὴν ἔποψιν τοῦ ἔτους, ἐφεῦρον δὲ πιθανῶς τότε τὴν *διετηρίδα*.

Ἀλλ' ἐὰν δεχθῶμεν τὴν διετηρίδα τοῦ Ἡροδό-

του καὶ τοῦ Γεμίνου, τὸ ἔτος τῶν Ἑλλήνων οὐ μόνον δὲν ἀπέβη ἡλιακόν, ἀλλ' ἔπαυσε νὰ εἶνε καὶ *σεληνιακόν*. Ἐνῷ ἔδει ἡ διόρθωσις νὰ μετέτρεπεν αὐτὸ ἀπὸ ἀπλοῦν *σεληνιακόν* εἰς *σεληνοηλιακόν*. Διογένης ὁ Λαέρτιος γράφει ὅτι ὁ Θαλῆς πρῶτος τὴν τελευταίαν τοῦ μηνός τριακάδα ἐκάλεσεν, ἐνῷ ἐν Ἡσιόδῳ ἀκμάσαντι πλέον τῆς μιᾶς ἑκατονταετηρίδος πρὸ τοῦ Θαλῆτος ἀναφέρεται ἡ τριακάς (*Ἔργα καὶ Ἡμέραι* στιχ. 766)¹. Εἶνε λοιπὸν πιθανὸν ὅτι ὅλοι οἱ μῆνες τοῦ ἡμερολογίου συνέκειντο *θεωρητικῶς* ἐκ 30 ἡμερῶν, ὑπῆρχον ὅμως καὶ *ἐξαιρέσιμοι* ἡμέραι ἐν ἐκάστῳ μηνί, οὕτως ὥστε οἱ μῆνες νὰ ἀκολουθῶσι περίπου τὰς φάσεις τῆς Σελήνης, τὰ δὲ ἔτη περίπου τὸν ἥλιον. Ὡστε ἐν τῇ ἡμετέρᾳ διετηρίδι τὰ ἔτη ἦσαν ἐναλλάξ κοινὰ καὶ ἐμβόλιμα, συνέκειντο δὲ ἐκ 360 καὶ 390 ἡμερῶν ὀνομαστικῶν, ἐξ ὀλιγωτέρων δὲ πραγματικῶν, ὅπως ἄλλως συνέβαινε διὰ τοὺς μῆνας καὶ πολὺ βραδύτερον ἐν τῇ τελειοτέρᾳ περιόδῳ τῆς ἐννεακαιδεκαετηρίδος.

Εἰς οὐδεμίαν ὑπόθεσιν προβαίνω περὶ τοῦ ἂν οἱ μῆνες ἡγόντο ἐναλλάξ κοῖλοι καὶ πλήρεις. Τὸ μόνον πιθανὸν εἶνε ὅτι ἀπὸ καιροῦ εἰς καιρὸν οἱ Ἕλληνες θὰ ἐπέφερον διόρθωσιν τινα. Φαίνεται δ' ὅτι κατὰ τὴν ἐποχὴν τοῦ Σόλωνος οἱ μῆνες εἶχον ἀπομακρυνθῇ κατὰ τι τῶν φάσεων τῆς Σελήνης, διότι, κατὰ τὸν Διογένην Λαέρτιον, ὁ Σόλων «ἤξιώσε τε τοὺς Ἀθηναίους τὰς ἡμέρας κατὰ σελήνην ἄγειν», ὅπερ μόνον δύναται νὰ ἐξηγηθῇ διὰ τοῦ ὅτι ὁ Σόλων ἐπέφερε τὴν διόρθωσιν εἰς τὴν ἀπομάκρυνσιν, ἣν εἶχον ὑποστῇ οἱ μῆνες ἀπὸ τῶν φάσεων τῆς Σελήνης.

Ἀπὸ δὲ τῆς διετηρίδος φρονῶ ὅτι οἱ Ἕλληνες μετέβησαν ἀμέσως, συμφώνως ἄλλως τε πρὸς τὰς πληροφορίες τοῦ Γεμίνου, εἰς τὸ σχετικῶς βέλτιον σύστημα τῆς ὀκταετηρίδος.

Κ. ΜΑΛΤΕΖΟΣ

¹ Περὶ τὰ μέσα τοῦ Ζ' αἰῶνος, ὅτε ὁ ἱδρυτὴς τῆς Σαΐτικῆς δυναστείας ἤνοιξε τὴν Αἰγυπτὸν εἰς τοὺς Ἕλληνας. P. Tannery. Pour l'histoire de la Science Hellène.

¹ Ἐὰν βεβαίως τὸ μέρος τοῦ ἔργου τούτου τοῦ Ἡσιόδου τὸ ἀφορῶν τὰς εἰς ἐκάστην ἡμέραν τοῦ μηνός ἀρμοζούσας ἐργασίας δὲν εἶνε ὑποβολιμαῖον.

ΔΥΟ ΑΤΤΙΚΑ ΨΗΦΙΣΜΑΤΑ

Ὡς ἐφαρμογὰς τῆς προηγηθείσης μελέτης μου ἐπὶ τοῦ ἀρχαίου Ἀττικοῦ ἡμερολογίου δίδω ἐνταῦθα τὴν συμπλήρωσιν τῶν κενῶν ἐνὸς ψηφίσματος γνωστοῦ ἄρχοντος, καὶ τὸν πιθανὸν προσδιορισμὸν τοῦ ἔτους ἐτέρου τοιοῦτου.

1. Ἐν τῇ Ἀρχαιολ. Ἐφημερίδι τοῦ 1898 ἐδημοσιεύθησαν ὑπὸ τοῦ Καββαδίου ἐπιγραφαὶ ἐκ τῶν περὶ τὴν Ἀκρόπολιν ἀνασκαφῶν, ὧν ἡ ὑπ' ἀριθ. 2 (σελ. 7) ἔχει οὕτω, κατὰ τὴν συμπλήρωσιν τοῦ ἐκδότου:

[Α]στὺ - - -

Ἐπὶ Χρέμητο[ς] ἄρχοντος ἐ]

πὶ τῆς Ἐρεχθ[ιδος]]

ης πρυτανείας [.]

[ι]ῶνος ὀγδόῃ καὶ δεκάτῃ]

[τ]ριακοστῇ τῇ[ς] πρυτανεί]

[ας]. Ἐκκλησία κυ[ρία] τῶν πρ]

[οέδρω]ν ἐπεψή[φιζε] - - -

[- - ἔδοξε τῇ βουλῇ καὶ τῷ δήμῳ κτλ.]

Ὡς δὲ παρατηρεῖ ὁ Καββαδίας, ἡ ἐπιγραφή εἶνε στοιχηδὸν γεγραμμένη, ἐκάστου στοιχοῦ ἀποτελουμένου ἐξ 20 γραμμάτων. Τῆς ἐπιγραφῆς δὲ ταύτης ἐδημοσίευσεν φωτοτυπικὸν πῖνακα ἐν τῷ τέλει τοῦ τόμου τῆς Ἀρχαιολ. Ἐφημερίδος.

Αἱ μόναι δυναταὶ συμπληρώσεις τοῦ δευτέρου στοιχοῦ εἶνε [πέμπτ] ἢ [ἐβδόμ] ἢ [δεκάτ], ἀλλ' οὐδεμία τῶν συμπληρώσεων τούτων συμφωνεῖ χρονολογικῶς πρὸς τὴν προτεινομένην συμπλήρωσιν τοῦ 4 στοιχοῦ «ὀγδόῃ καὶ δεκάτῃ», εἴτε τοῦ ἔτους τοῦ Χρέμητος ὄντος κοινοῦ εἴτε ἐμβολίου. Ἀλλὰ τὸ ἔτος τοῦ Χρέμητος εἶνε γνωστὸν, τὸ 326/5 π. Χ., κατὰ δὲ τὴν ἐννεακαιδεκαετηρίδα εἶνε 2^{ον} (ἀρχῆς οὔσης τῆς ἐφαρμογῆς τοῦ 422 π. Χ.) καὶ κοινόν. Ὡστε ἡ ἐπιγραφή αὕτη, ἂν ἡ συμπλήρωσις τοῦ Καββαδίου εἶνε ὀρθή, θὰ ἦτο πάντως ἐσφαλμένη.

Ἄλλ' ἐκ τῆς παρατηρήσεως τοῦ φωτοτυπικοῦ πίνακος δὲν φαίνεται ὅτι τὸ τελευταῖον γράμμα

τῶν σωζομένων τοῦ 4 στοιχοῦ ἦτο τὸ Κ. Τὸ μόνον σωζόμενον ἐξ αὐτοῦ φαίνεται μία κατακόρυφος γραμμή, δυναμένη νὰ ἀνήκῃ καὶ εἰς ἐν Γ καὶ εἰς τὸ Ι. Ὡς ἐκ τούτου ἐξήτασα αὐτὴν ταύτην τὴν ἐνεπίγραφον πλάκα, εὐρισκομένην ἐν τῷ Κεντρικῷ Ἀρχαιολ. Μουσείῳ. Ἐπὶ ταύτης φαίνεται τὸ τελευταῖον τοῦτο γράμμα ὡς καθαρὸν Ι, καθόσον, μολοντί δεξιὰ αὐτοῦ σφίζεται ἀρκετὸς χώρος τῆς πλακὸς ἀνέπαφος, οὐδὲν σημεῖον αὐλακὸς ὑφίσταται εἴτε διὰ τοῦ ὀφθαλμοῦ εἴτε διὰ τῆς ἀφῆς αἰσθητόν, μόνον δὲ ἐλάχιστόν τι ἐπιφανειακὸν ξέσιμον αὐτῆς ὑπάρχει, οὐδεμίαν σχέσιν ἔχον πρὸς τὰ ἕτερα σκέλη τοῦ Κ. Συμπεραίνομεν λοιπὸν ἀσφαλῶς ὅτι τὸ γράμμα τοῦτο εἶνε τὸ Ι.

Ὅθεν καὶ ἡ ἄνω ἐπιγραφή συμπληροῦται ὡς ἑξῆς:

— Σ Τ Υ —

Ἐπὶ Χρέμητο[ς] ἄρχοντος ἐ] = 20

πὶ τῆς Ἐρεχθ[ιδος] ἐβδόμ] = 20

ης πρυτανείας [Ἐλαφηβολ] = 20

[ι]ῶνος ὀγδόῃ ι[σταμένου] = 20

τριακοστῇ τῇ[ς] πρυτανεί] = 20

[ας]. Ἐκκλησία κυ[ρία] τῶν πρ] = 20

[οέδρω]ν ἐπεψή[φιζεν]] = 20

— — —

Ἀπὸ τῆς ἐνάτης ἱσταμένου Ἐλαφηβολιῶνος μέχρι τέλους τοῦ ἔτους τοῦ Χρέμητος ἔμενον ἡμέραι 110, ἐξ ὧν ἀφαιρουμένων 5 ἡμερῶν, τῶν τελευταίων τῆς ἐβδόμης πρυτανείας, περισσεύουσιν ἡμέραι 105 διὰ τὰς τρεῖς ὑπολειπομένας πρυτανείας, ἥτοι ἀνὰ 35 ἡμέραι δι' ἐκάστην ἐξ αὐτῶν.

2. Ὁ Wilhelm ἐν τῇ Ἀρχαιολ. Ἐφημερίδι τοῦ 1901 (σελ. 51) ἐδημοσίευσεν ψήφισμα Ἀττικὸν ἔχον οὕτως:

«Ἐπὶ Χαρικλέους ἄρχοντος ἐ[πὶ τῆς Ἐρε]χθείδος ἑκτῆς πρυτανείας[ς] εἰ.] Εὐαίνετου Ραμνούσιος ἐγρ[αμμάτευε] Ποσιδεῶνος ἐμβολίου ἐν[δεκάτει ἐνά]-τει καὶ εἰκοστῇ τῆς πρυ[τανείας]».

Ὁ *Wilhelm* θεωρεῖ τὸν ἄρχοντα Χαρικλέα ἐξ ἅπαντος ἀρχαιότερον τοῦ 229/8 π. X., ὡς πιθανὸν δὲ ἔτος λαμβάνει τὸ 239/8 π. X.¹, παρατηρεῖ δὲ ὅτι ἡ πιθανωτάτη συμπλήρωσις τῆς χρονολογίας «ἐν[δεκάτει, ἐνά]τει καὶ εἰκοστῇ τῆς (ἑκτῆς) πρυτανείας» τότε μόνον ὀρθῶς ἔχει, ἂν μία ἡμέρα πρὸ τῆς ἡμερομηνίας ταύτης εἴχε προστεθῇ. (Διότι

¹ Τοῦτο διότι ἀναφέρεται ἐν τῷ ψήφισματι ὁ δῆμος τοῦ γραμματέως (κατὰ πρυτανείαν) ὁ Ῥαμνοῦς, ἀνήκων εἰς τὴν Αἰαντίδα 11ην κατὰ τάξιν φυλῆν, κατὰ δὲ τὸν ὑποτιθέμενον νόμον τῆς περιοδικότητος τῆς φυλῆς τοῦ γραμματέως τούτου, τὸν προταθέντα ὑπὸ τοῦ *Ferguson* (*The Athenian secretaries* 1898) καὶ τὸν τροποποιηθέντα ὑπὸ τοῦ *Kirchner* πίνακα τῶν ἐτῶν τῆς III ἑκατονταετηρίδος, ἡ σειρά τῆς 11ης φυλῆς πρὸ τοῦ 229 π. X. ἔπιπτε κατὰ τὸ ἔτος 239/8 π. X.

Εἰς ΘΥΣΣΑΝΟΥΝΤΟΣ ΕΠΙΓΡΑΦΑΣ

Ἐφημ. Ἀρχ. 1907 σελ. 216, ἀριθ. 10+11 καὶ 13.

1) Ἐν τῇ ἀναπληρώσει τοῦ 1^{ου} στίχου τοῦ ἐλεγίου ἀριθ. 10+11 παρελείφθη νὰ ληρῇ ὑπ' ὅψιν

τρεῖς μῆν. $\times 30 + 3$ μῆν. $\times 29 + 11 = 188$ ἡμ., ἐνῶ 5 πρυτ. $\times 32 + 29 = 189$ ἡμ.).

Ἀλλ' ἀντὶ νὰ προστεθῇ μία ἡμέρα ἐκτάκτως ἡδύναντο δύο συνεχεῖς μῆνες νὰ ᾔσαν τριακονθήμεροι, ὅπερ συμβαίνει ἐν τῇ 19/δι. Λαμβάνοντες δ' ὑπ' ὄψιν ὅτι τὸ ἔτος τοῦ Χαρικλέους ἦτο ἐμβόλιμον, ἐκ τοῦ ἡμετέρου πίνακος Α συνάγομεν ὅτι τὸ ἔτος τοῦτο (ἂν, ἐννοεῖται, δὲν ἀπέῤῃχε πολὺ τοῦ 229 π. X.) ἦτο τὸ 238/7 π. X. (ΙΔ' τοῦ κύκλου) ἔχον τὸν Ἑκατομβαιῶνα καὶ τὸν Σκιροφοριῶνα τριακονθημέρους, ἢ τὸ 233/2 π. X. (ΙΘ' τοῦ κύκλου) ἔχον τὸν Βοηδρομιῶνα καὶ τὸν Πυανεψιῶνα τριακονθημέρους.

Κ. ΜΑΛΤΕΖΟΣ

τὸ ἐπ' ἴσης εὐτέκμαρτον *Δαμο[τίωνι]*, ὃ καὶ κατὰ τὸ ἐπὶ τοῦ ἐκτύπου μετὰ τὸ ο ἶχνος ἴσως πιθανώτερον τοῦ *Δαμο[λέοντι]*, κλπ.

2) Ἐν τῇ ἐπιγραφῇ ἀριθ. 13 στίχ. 8 κατὰ τὸ ἔκτυπον φαίνεται ἀναγνωστέον *ἰς [τ]ὸν [ἀ]ι [χρ]όνον* καὶ δὴ ἀπαλειπτέα ἡ περὶ τοῦ *χρ* ἐν σελ. 217 στίχ. 5 σημείωσις.
Β. Α.

Ἐξεδόθη τῇ 31 Δεκεμβρίου 1908.

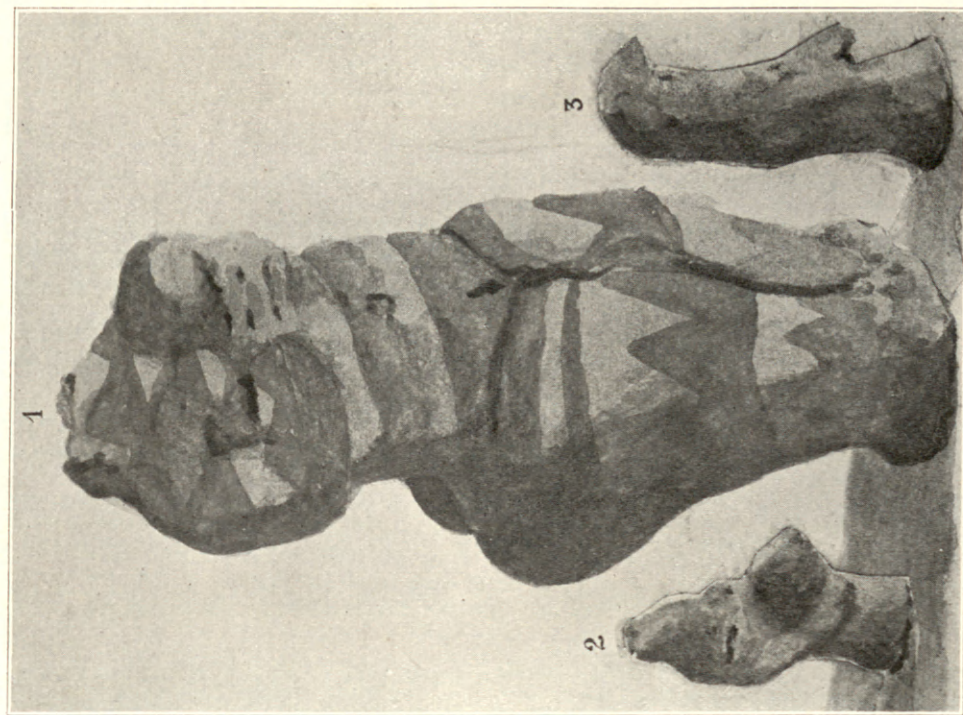
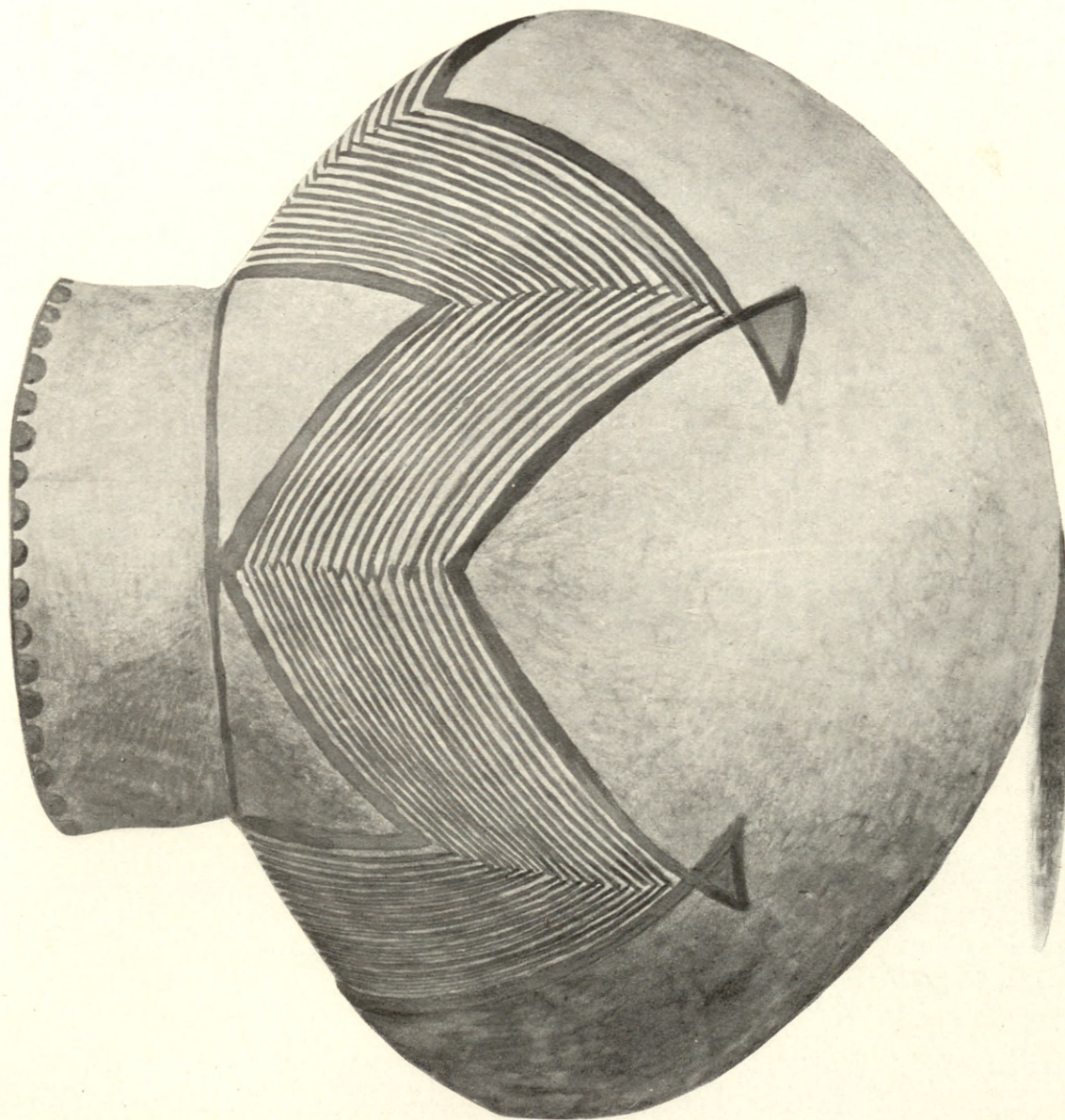

ΠΡΟΙΣΤΟΡΙΚΑ ΑΓΓΕΙΑ ΧΑΙΡΩΝΕΙΑΣ ΚΑΙ ΕΛΑΤΕΙΑΣ



ΠΡΟΙΣΤΟΡΙΚΑ ΑΓΓΕΙΑ ΧΑΙΡΩΝΕΙΑΣ ΚΑΙ ΕΛΛΑΤΕΙΑΣ

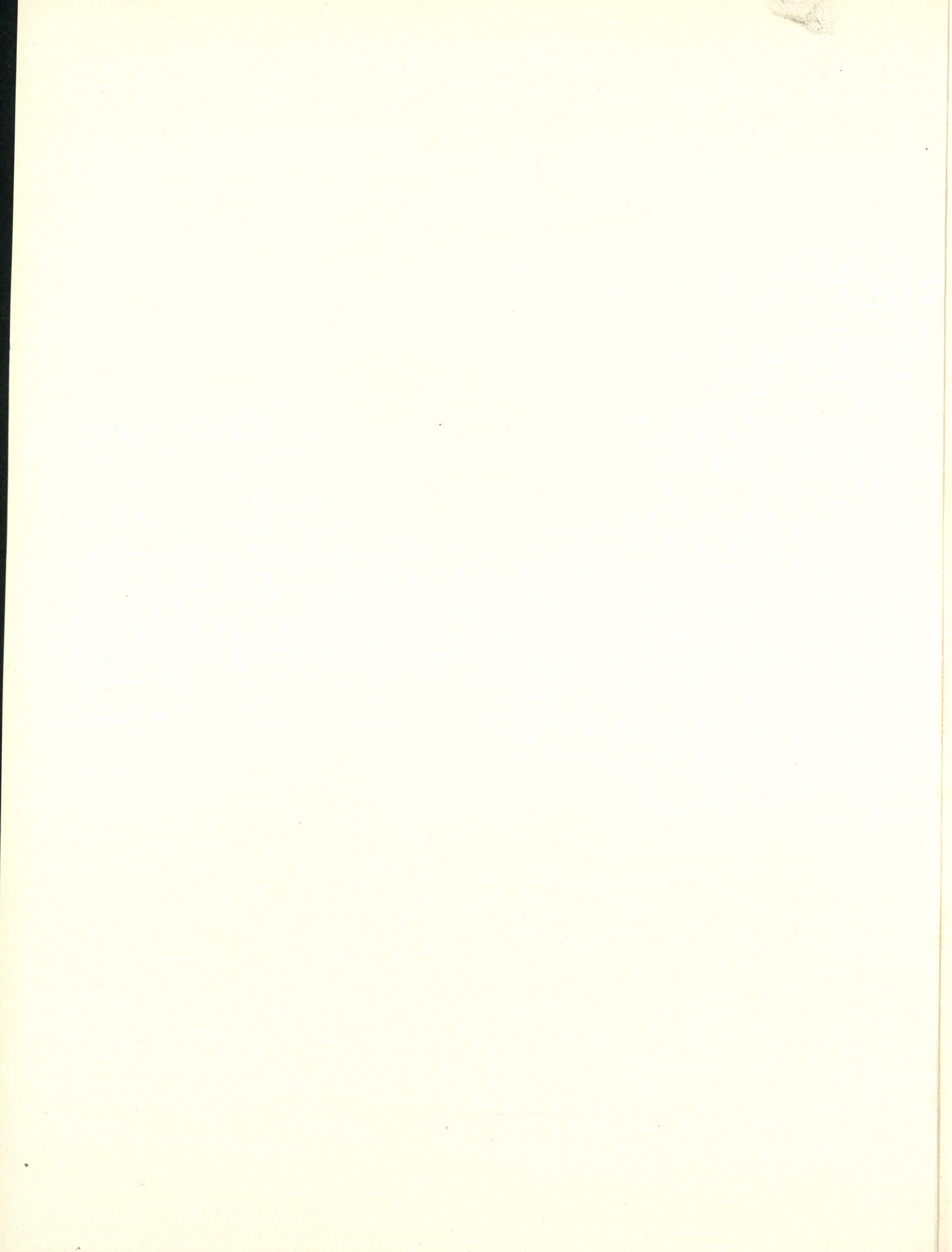



1



2



ΑΓΓΕΙΑ ΚΑΙ ΕΙΔΩΛΙΑ ΕΚ ΜΟΝΕΜΒΑΣΙΑΣ

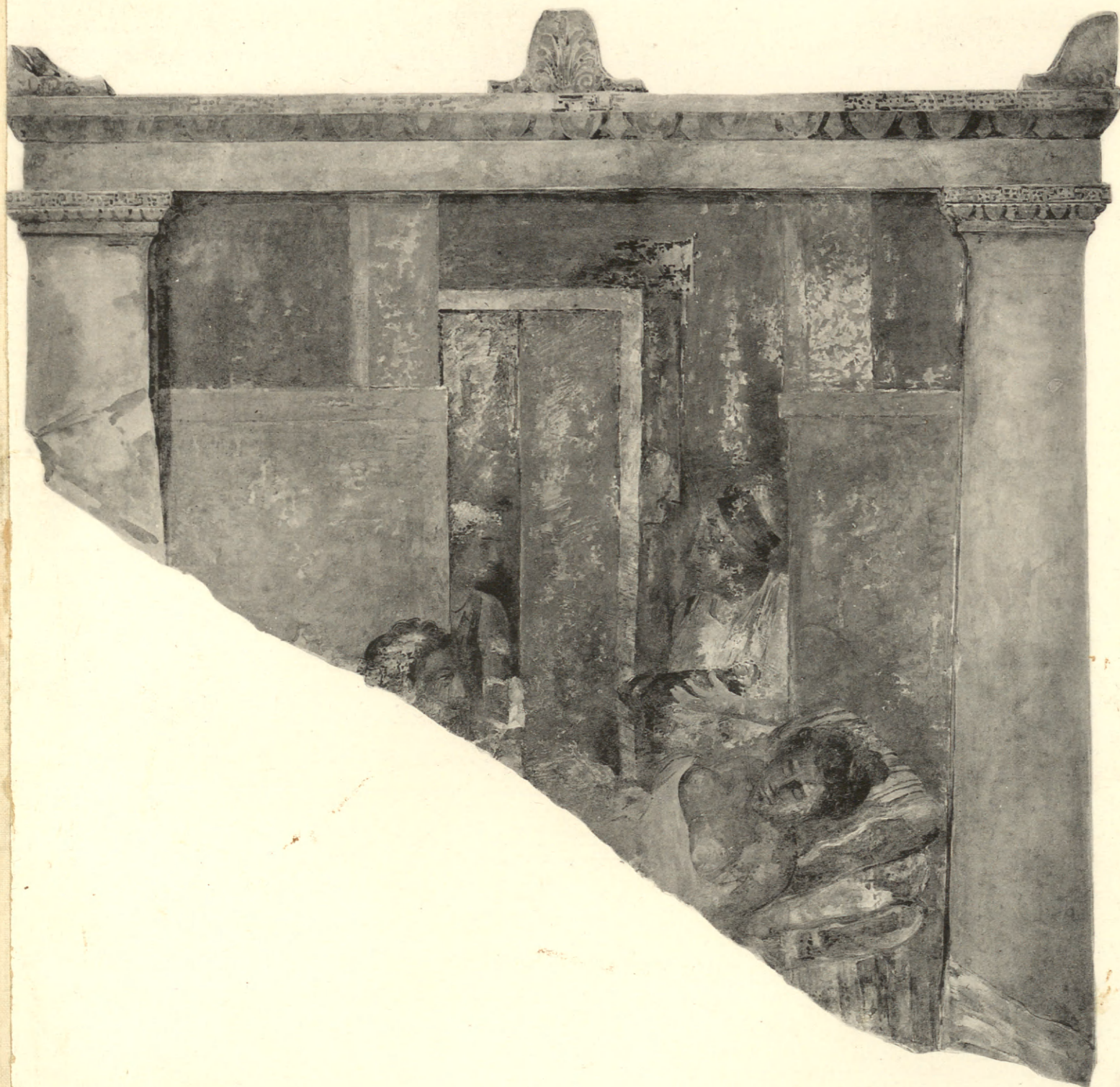

ΜΑΡΜΑΡΙΝΗ ΣΤΗΛΗ ΜΕΤΑ ΠΟΛΥΧΡΩΜΟΥ ΓΡΑΠΤΗΣ ΠΑΡΑΣΤΑΣΕΩΣ ΑΡΤΙΤΟΚΟΥ ΓΥΝΑΙΚΟΣ
ΕΚ ΠΑΓΑΣΩΝ ΘΕΣΣΑΛΙΑΣ



ΜΑΡΜΑΡΙΝΗ ΣΤΗΛΗ ΤΗΣ ΑΡΧΙΔΙΚΗΣ ΜΕΤΑ ΠΟΛΥΧΡΩΜΟΥ ΓΡΑΦΤΗΣ ΠΑΡΑΣΤΑΣΕΩΣ
ΕΚ ΠΑΓΑΣΩΝ ΘΕΣΣΑΛΙΑΣ



ΜΑΡΜΑΡΙΝΗ ΣΤΗΛΗ ΤΟΥ ΣΤΡΑΤΟΝΙΚΟΥ ΜΕΤΑ ΠΟΛΥΧΡΩΜΟΥ ΓΡΑΠΤΗΣ ΠΑΡΑΣΤΑΣΕΩΣ



1.

ΜΑΡΜΑΡΙΝΗ ΣΤΗΛΗ ΤΗΣ ΦΙΛΑΣ ΜΕΤΑ ΠΟΛΥ-
ΧΡΩΜΟΥ ΓΡΑΠΤΗΣ ΠΑΡΑΣΤΑΣΕΩΣ

ΕΚ ΠΑΛΑΤΟΥ ΘΕΣΣΑΛΙΑΣ



2.

ΜΑΡΜΑΡΙΝΗ ΣΤΗΛΗ ΤΗΣ ΑΦΡΟΔΕΙΣΙΑΣ ΜΕΤΑ
ΠΟΛΥΧΡΩΜΟΥ ΓΡΑΠΤΗΣ ΠΑΡΑΣΤΑΣΕΩΣ

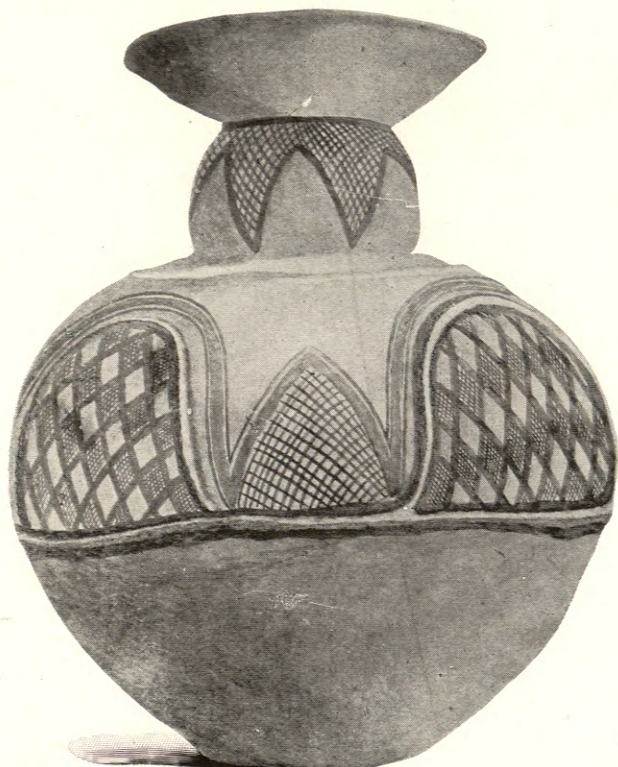

1

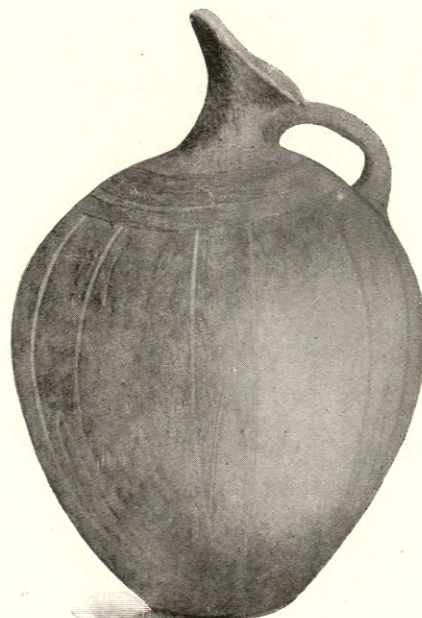

2



3



ΕΙΔΩΛΙΟΝ ΑΦΡΟΔΙΤΗΣ
(᾽Οπισ κατ' ἐνώπιον)



ΕΙΔΩΛΙΟΝ ΑΦΡΟΔΙΤΗΣ

(Ὁψις ἐν καταγραφῇ)



ΛΗΚΥΘΟΣ ΕΞ ΕΡΕΤΡΙΑΣ

