

ΑΡΧΕΙΟΝ
ΤΩΝ ΒΥΖΑΝΤΙΝΩΝ ΜΝΗΜΕΙΩΝ
ΤΗΣ ΕΛΛΑΔΟΣ

ΠΕΡΙΟΔΙΚΟΝ ΣΥΓΓΡΑΜΜΑ

ΣΥΝΤΑΣΣΟΜΕΝΟΝ ΚΑΙ ΕΚΔΙΔΟΜΕΝΟΝ

ΥΠΟ

ΑΝΑΣΤΑΣΙΟΥ Κ. ΟΡΛΑΝΔΟΥ

ΚΑΘΗΓΗΤΟΥ ΤΟΥ ΠΑΝΕΠΙΣΤΗΜΙΟΥ ΚΑΙ ΤΟΥ ΠΟΛΥΤΕΧΝΕΙΟΥ ΑΘΗΝΩΝ
ΑΚΑΔΗΜΑΪΚΟΥ

ΤΟΜΟΙ Ι' 1964 - ΙΑ' 1969 - ΙΒ' 1973



ΑΡΧΕΙΟΝ
ΤΩΝ ΒΥΖΑΝΤΙΝΩΝ ΜΝΗΜΕΙΩΝ
ΤΗΣ ΕΛΛΑΔΟΣ

ISBN 1105 - 7785

ISBN 960-7036-92-1

960-7036-88-3 (set)

© Ἡ ἐν Ἀθήναις Ἀρχαιολογικὴ Ἑταιρεία, Πανεπιστημίου 22, Ἀθῆναι,
Fax (01) 3644 996
ΓΡΑΦΕΙΟΝ ΔΗΜΟΣΙΕΥΜΑΤΩΝ

ΑΡΧΕΙΟΝ

ΤΩΝ ΒΥΖΑΝΤΙΝΩΝ ΜΝΗΜΕΙΩΝ

ΤΗΣ ΕΛΛΑΔΟΣ

ΠΕΡΙΟΔΙΚΟΝ ΣΥΓΓΡΑΜΜΑ

ΣΥΝΤΑΣΣΟΜΕΝΟΝ ΚΑΙ ΕΚΔΙΔΟΜΕΝΟΝ

ΥΠΟ

ΑΝΑΣΤΑΣΙΟΥ Κ. ΟΡΛΑΝΔΟΥ

ΚΑΘΗΓΗΤΟΥ ΤΟΥ ΠΑΝΕΠΙΣΤΗΜΙΟΥ ΚΑΙ ΤΟΥ ΠΟΛΥΤΕΧΝΕΙΟΥ ΑΘΗΝΩΝ
ΑΚΑΔΗΜΑΪΚΟΥ

ΤΟΜΟΙ Ι' 1964 - ΙΑ' 1969 - ΙΒ' 1973



ΑΝΑΤΥΠΩΣΙΣ
ΑΘΗΝΑΙ 1999

ΟΙ ΜΕΤΑΒΥΖΑΝΤΙΝΟΙ ΝΑΟΙ ΤΗΣ ΠΑΡΟΥ

ΜΕΡΟΣ Β'

ΣΥΜΠΛΗΡΩΜΑΤΙΚΟΣ ΚΑΤΑΛΟΓΟΣ ΚΤΗΤΟΡΙΚΩΝ, ΕΠΙΤΥΜΒΙΩΝ ΚΑΙ ΛΟΙΠΩΝ ΕΠΙ ΜΑΡΜΑΡΟΥ ΕΠΙΓΡΑΦΩΝ.

Πρὶν ἢ εἰσελθόμεν εἰς τὴν ἐξέτασιν τοῦ Δ' καὶ τελευταίου κεφαλαίου, ἦτοι τῆς ἐν Πάρῳ ζωγραφικῆς, θὰ προτάξωμεν τὸν κατάλογον νέων ἐπὶ μαρμαρίου ἐπιγραφῶν, τὴν ὑπαρξίν τῶν ὁποίων διεπιστώσαμεν εἰς μονὰς καὶ ναοὺς, τοὺς ὁποίους ἐπεσκέφθημεν κατὰ νεωτέρας μεταβάσεις ἡμῶν εἰς τὴν νῆσον. Τὰς νέας ταύτας ἐπιγραφὰς θὰ ἀριθμήσωμεν ἐν συνεχείᾳ τῶν πρώτων, κατανέμοντες καὶ πάλιν αὐτὰς καθ' ἣν καὶ πρότερον τάξιν ἦτοι κατὰ περιοχάς, παραθέτοντες δ' ἐν τέλει καὶ ἀλφαβητικὸν πίνακα τῶν νέων καὶ τῶν διορθουμένων ὀνομάτων.

Α. ΠΑΡΟΙΚΙΑ.

- 86) **Ὑπαίθριος συλλογὴ** ἀρχαίων καὶ χριστιανικῶν γλυπτῶν καὶ ἀρχιτεκτονικῶν μελῶν κατὰ τὴν βόρειον πλευρὰν τῆς Μ. Καταπολιανῆς, ἐν συνεχείᾳ τῆς σειρᾶς τῶν ἰσογείων κελλίων.

Χονδρὴ μαρμαρίνη πλάξ μήκ. 1.85, πλ. 0.65 καὶ πλάχ. 0.235 μ. Φέρει κατὰ μὲν τὸ μέσον τοῦ μήκους ἀνάγλυπτον ἰσοσκελῆ, καμπυλόπλευρον σταυρὸν ἐντὸς κύκλου διαμέτρου 0.335 μ., εἰς δὲ τὸ ἄνω μέρος τὰς ἐξῆς δύο ἐπιγραφάς.

† Σταυρὸν ὁρᾷς [— — ⁵ — —] Φθόνε, φεῦγε· τὰ γὰρ κακά ν[— — ⁴ — ⁵]ικε
† ὁ κατοικῶν ἐν βοήθίᾳ τοῦ Ὑψίστου· ἐν σκέπῃ τοῦ [Θεοῦ τοῦ οὐρα-
νοῦ ἀύλισθήσεται]

Ἡ δευτέρα ἐπιγραφὴ ἐλήφθη ἐκ τοῦ Ψαλμοῦ 90,1.

- 87) **Οἰκία Δρακάκη** εἰς τὸ Κάστρον, σήμερον Δημόσιον Ταμεῖον. Ἐπὶ τοῦ ὑπερθύρου τῆς αὐλείας ὀπισθίας θύρας (διαστ. 1.80 × 0.21 μ.) φέρει

ἐκατέρωθεν τοῦ ἐν τῷ μέσῳ οἰκοσήμου — εἰκονίζοντος ὄρθιον λέοντα —
τὴν συντεταγμένην ἐπιγραφὴν

$$\frac{\text{Ἀγγ(ε)λ(ος)} \quad \text{Κ(α)ζ(α)ν(όβας)}}{16 - 14}$$

Τὸ ἐπώνυμον Καζανόβας φέρουσιν ἀκόμη α) ὁ ἱερομόναχος Φιλόθεος εἰς ἐπιγραφὴν τοῦ ἐν Παροικίᾳ μετοχίου τῆς Μ. Ἀγ. Ἰωάννου Θεολόγου τῆς Πάτμου, τοῦ ἔτους 1613 (βλ. σ. 198 τοῦ τ. Θ'. ἀρ. 7) καὶ β) ἐπίτροπος τοῦ ναοῦ Ἀγ. Ἰωάννου τοῦ χωρίου Δραγουλᾶ (βλ. κατωτέρω ἀρ. 118).

- 88) Ἀγ. Γεώργιος (ἀρ. 31 τοῦ ἐν τ. Θ', σ. 118 τοπογραφικοῦ διαγράμματος). Ἐπὶ τοῦ μαρμαρίνου ὑπερθύρου τῆς δυτ. θύρας (1.15×0.28 μ.) ἐκατέρωθεν σταυροῦ περιβαλλομένου ὑπὸ φυλλοφόρου στεφάνου ἐπιγραφὴ συντεταγμένη εἰς στίχους δωδεκασυλλάβους

*Σοὶ τόνδε σηκόν, καίπερ οὐ κατ' ἀξίαν
τὴν σὴν, ἴδρυσεν θεοφιλὲς Γραικῶν γένος
ὡς πίστεως θώρακι. Σταυροῦ σθένει
θαρρῶν καθεῖλες πάντα δυσμενῶν στρατὸν
πιστοῖς τε φῶς ἔδθηκας εὐστόχῳ χειρὶ
βαλὼν ἀπλήστου θηροῦς ὠμηστοῦ γένυν
ἀνθ' ὧν σε νίκης καὶ πόνων Γεώργιε
ἐτησίως μέλπουσι παννύχοις βολαῖς
ὡς μάρτυν, ὡς γενναῖον Χριστῷ φίλον
ὃ καὶ παρεστὼς ἐκτενεῖς πέμπεις λιτάς. 1618.*

Ἀξία ἰδιαιτέρας ἐξάρσεως εἶναι ἡ ἑλληνομάθεια τοῦ συντάκτου τῆς ἐπιγραφῆς καὶ ἡ ἀπταιστος ὀρθογραφία αὐτῆς, ἐν ἀντιθέσει πρὸς τὸ πλεῖστον τῶν ἄλλων ἀνορθογράφων ἐπιγραφῶν. Θὰ εἶναι βεβαίως ἔργον λογίου τινος τῆς ἐποχῆς, οἷους εἶχε κατὰ καιροὺς ἡ Πάρος, ὡς π.χ. τοῦ Ἀθανασίου τοῦ Παρίου (1723-1813), Ἀνανίου τοῦ Ἀντιπαρίου καὶ ἄλλων.

- 89) Ναῖσκος Γεννήσεως Χριστοῦ ἐντὸς τοῦ κτήματος Οἰκονομίδου.

Ἐπὶ τοῦ ὑπερθύρου τῆς εἰσόδου (1.12×0.20 μ.) ἐκατέρωθεν σταυροῦ ἐντὸς κύκλου

$$\frac{16}{\quad} \parallel \frac{36}{\quad}$$

Ἰω(άννης) Ροῦσος ὡ κτίσας πόθου ὕψ. γραμ. 0.05 μ.

Τὸ ἐπώνυμον Ροῦσος ἀπαντᾶται καὶ εἰς τὰς ὑπ' ἀρ. 10, 68, 110 καὶ 128 ἐπιγραφάς, εἶναι δὲ συχνότατον εἰς τὰς Κυκλάδας.

90) Ναΐσκος Γεννήσεως Χριστοῦ (Οἰκονομίδη).

Ἐπὶ τῆς ὀριζοντίας πλακὸς (ἀγ. Τραπέζης) τῆς κόγχης τοῦ ἱεροῦ

Μνίστιτι Κ(ύρι)ε τὴν ψυχὴ τοῦ δούλου σου Ἰω(άννου)

κ(αὶ) τῇ σιβίᾳς αὐτοῦ Μαρούλας

91) Οἰκία Λορεντζιάδῃ καὶ Παπαδημητρίου (τὸ γένος Δαμία), ἐπὶ τῆς μέσης δδοῦ τῆς Παροικιᾶς.

Ἐπιγραφὴ ἄγνωστον πόθεν προερχομένη. Μαρμαρίνη πλᾶξ διαστ. 0.38×0.395 μ., πᾶχ. 0.07 μ.

*Μνίστιτι Κ(ύρι)ε τὴν ψυχὴν
τοῦ δούλου τοῦ Θ(εο)ῦ Ντομενέ-
γου ἱερέος καὶ τῆς πρεσβυτέ-
ρας αὐτοῦ Μαρίας καὶ τὴν ψυ-
χὴν τοῦ κτίτορος Ἰωάννου
ἔτους ἀπὸ Χ(ριστο)ῦ σννκαταβά-
σεος 1 6 3 7.*

*Υψ. γραμ. 0.07 μ. Ντομένεγος (=Domenico, Δομήνικος, Κυριακός).

92) Ἁγ. Νικόλαος τῆς Κολόννας, ἐπὶ τῆς βορείου ἀκτῆς τοῦ κόλπου τῆς Παροικιᾶς, παρὰ τὸν τόπον τῶν λουτρῶν.

Ἐπὶ τοῦ τεθραυσμένου κατὰ τὸ ἥμισυ ὑπερθύρου τῆς εἰσόδου

1 6 ——— - - (πιθανῶς 38)

Παρὰ δὲ τὴν κόγχην τοῦ ἱεροῦ ἐσωτερικῶς ἐπὶ πλακὸς ἐντειχισμένης

*Μνήσθιτι Κ(ύρι)ε
τὴν ψυχὴν τοῦ δ-
ούλου τοῦ Θ(εο)ῦ Ἀν-
τονίου Ἀλισάφη
καὶ τῶν γωνέων αὐ-
τοῦ 1 6 3 8*

Μέλη τῆς οἰκογενείας Ἀλισάφη ἢ Ἀλήσαφα ἀναφέρονται καὶ εἰς τὰς ὑπ' ἀριθμ. 24, 35, 97 ἐπιγραφάς.

- 93) Ὑπαίθριος συλλογή Καταπολιανῆς. Ἐπιτάφιος πλάξ 0.50×0.62 μ.,
πάχ. 0.055, ἄνω ἄριστερᾷ τετραυσμένη (εἰκ. 1)



Εἰκ. 1

I C ——— (X C)

Μνήστη Κ(ύρι)ε τὴ [ψυχὴ τοῦ]
δούλου τοῦ Θεοῦ Ἰα[κώβου;]
Μαρίας, Εὐδοκί[ας]
Βασιλίου, Ἰω(άννου) καὶ τὸν [τέ]
κνο αὐτοῦ Μανόλη
καὶ τῇ σιβί(ας) αὐτοῦ Ζαμπέτ[ας]
καὶ Ἐρίνης Τζανῆ.

- 93α) Ὑπαίθριος συλλογή Καταπολιανῆς. Ἐπὶ μαρμαρίνης πλάκῃς μή-
κους 0.91, πλάτους 0.175 καὶ πάχους 0.10 μ. ἡ ἐπιγραφή

16 - Ν(ι)κ(ό)λ(αος) Βουτζ(αρᾶ)ς 47 - Σ(ε)πτε(μβρίου)

Νικόλαος Βουτζαρᾶς ἀναφέρεται καὶ εἰς ἐπιγραφήν τοῦ 1617 ἐπὶ
σαρκοφάγου μετὰ οἰκοσῆμου ἀποκειμένης ἄλλοτε εἰς τὸν νάρθηκα τοῦ ναοῦ
τῆς Καταπολιανῆς, Γ. Λαμπάκης, Δελτίον Χριστιανικῆς Ἀρχαιολογι-
κῆς Ἑταιρείας Α' (1892) σ. 106, H. H. Jewell - F. W. Hasluck,
The Church of Our Lady of the hundred Gates in Paros, London 1920
σ. 72 ἀριθμ. 19 καὶ Γ. Ν. Κορρές, Ἡ Ἐκατονταπυλιανὴ τῆς Πάρου, Ἀθῆναι
1954 σ. 71. Βλέπε καὶ ὅσα ἔγραψα σχετικῶς εἰς τὸν τόμον Θ' (1961) τοῦ
Ἀρχείου τῶν Βυζαντινῶν Μνημείων τῆς Ἑλλάδος σ. 200.

Β. ΠΕΡΙΟΧΗ ΜΕΤΑΞΥ ΠΑΡΟΙΚΙΑΣ ΚΑΙ ΝΑΟΥΣΗΣ

- 94) Πύργος Κονδύλη (νῦν Μιχ. Κρίσπη) εἰς θέσιν Καλάμι, 1 ὥραν βο-
ρείως τῆς Παροικιᾶς.

Ἐπὶ τοῦ ὑπερθύρου τῆς ἐξωτερικῆς θύρας (1.75×0.26 μ.) ἑκατέρω-
θεν οἰκοσῆμον

Ωκτοβρίου 16	Οικό- σημον	98 ἀνακενήσι
Κοσαντής		Κοντήλης
τοποθεσία		Καλαμίου

- 95) Πύργος Κονδύλη (ὡς ἀνωτέρω). Ἐπιγραφή ἐπὶ πλακὸς μαρμάρου ἐν-
τειχισμένης εἰς τὴν κλίμακα ἀνόδου εἰς τὸν ὄροφον (εἰκ. 2).



Εἰκ. 2

ἀνακενίστι ὁ υἱός	πύργος διὰ σηνδρο-	
μῆς κ(αὶ) ἐξόδου Κω		νσαντήνου Κον
τίλη Ἀησε 16		//// (98 ;)

Ἡ παλαιὰ παριανὴ οἰκογένεια Κονδύλη ἔχει κλάδους καὶ εἰς ἄλλα χωρία τῆς νήσου (βλέπε τοὺς ἀριθμοὺς 36 καὶ 74.) Εἰδικῶς ὁ Κωνσταντῖνος Κονδύλης ἀναφέρεται καὶ ὑπὸ τοῦ Tournefort (Voyage du Levant I σ. 243, Lyon 1718) ὡς ὁ πλουσιώτατος Ἕλλην τῆς νήσου καὶ ἀδελφὸς τοῦ Μιχαλάκη Κονδύλη προξένου τῆς Γαλλίας.

Γ. ΠΕΡΙΟΧΗ ΝΟΤΙΩΣ ΠΑΡΟΙΚΙΑΣ

- 96) Ἁγ. Κοσμάς. Παρὰ τὸ σχολεῖον τοῦ Συνοικισμοῦ Σωτήρος (Ἐπισκο-
πιανῶν) κείμενος παραπλεύρως παλαιοῦ, ἡρειπωμένου ναΐσκου, τοῦ
ὁποίου ἐχρησιμοποίησε τὸ παλαιὸν ὑπέρθρον, τὸ ἀναγράφων μόνον
ἐκατέρωθεν σταυροῦ, τὴν χρονολογίαν

1 6 — 3 4

- 97) Πύργος Ἀλήσαφα, Ἐπισκοπιανῶν (εἰκ. 3). Ἐπιγραφή ἐπὶ τοῦ ἀνωφλίου τοῦ παραθύρου τῆς βορείου πλευρᾶς τοῦ ὀρόφου

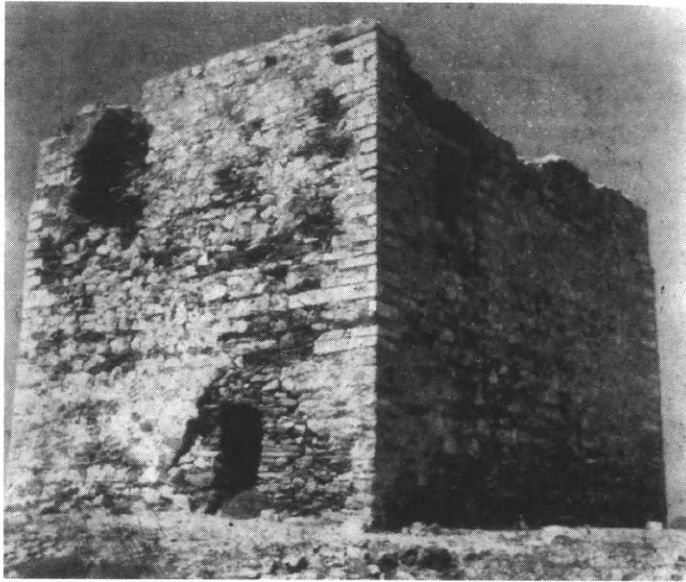

Εἰκ. 3. Ὁ Πύργος τοῦ Ἀλήσαφα. Ὅψις Β.Α.

† 1 6 2 6

ἀνακενίστι ὁ πύργος

ἐτοῦτος ὑπὸ ἐξόδου

Ἰακόβου Ἀλήσαφα. Ἔρσοο

Τὸ ὄνομα Ἀλησάφης ἢ Ἀλήσαφας ἀπαντᾶται εἰς τὰς ὑπ' ἀρ. 24, 35 καὶ 92 ἐπιγραφάς. Βλέπε σχετικῶς καὶ Α.Β.Μ.Ε. τ. Θ' σ. 203

- 98) Περιοχὴ Πύργου Ἀλήσαφα. Εἰς 500 περίπου μέτρα νοτίως τοῦ πύργου σώζονται τὰ ἐρείπια ναοῦ, μεταξὺ τῶν ὁποίων ἐπὶ μαρμαρίνης πλακὸς καὶ ἡ χρονολογία

1 6 — | — 3 4

- 99) Μονὴ Ταξιάρχου (κοινῶς Ταξιαρχάκι), 25' Νοτίως τῆς Παροικιάς ἐπὶ λοφίσκου.

Ἐπιτύμβιος πλάξ (εἰκ. 4) ἄλλοθεν μεταφερθεῖσα εἰς τὸν περίβολον τῆς μονῆς, διαστ. $0.35 \times 0.52 \times 0.07$ μ. Ἐκατέρωθεν τοῦ σταυροῦ ἡ χρονολογία καὶ κάτωθεν ἡ ἐπιγραφή :



$$\frac{\quad}{1643}$$

† Μαρκῆος Βιτζαρ(ᾶς)

ὁ κτίτωρ τῆς Ἀγί(ας)

Εἰκ. 4. Ἐπιτύμβιος πλάξ Μαρίνου Βιτζαρᾶ.

Ὁ τύπος Βιτζαρᾶς ἀπαντᾶται καὶ εἰς νεώτερα ἔγγραφα (Κυριαῖος, Τὰ Πόρια, σ. 104).

Περὶ τῆς οἰκογενείας Βιτζαρᾶ ἢ Βουτζαρᾶ βλ. τὰ ἐν τ. Θ' τοῦ Ἀρχείου (σ. 200, ἀρ. 13) λεχθέντα. Προσθέτομεν ἐνταῦθα ὅτι τὸ ὄνομα Βουτζαρᾶς ἀπαντᾶται ἤδη εἰς τὸ Χρονικὸν τοῦ Μορέως (στ. 1762 τῆς ἐκδ. Π. Καλονάρου, Ἀθῆναι 1940).

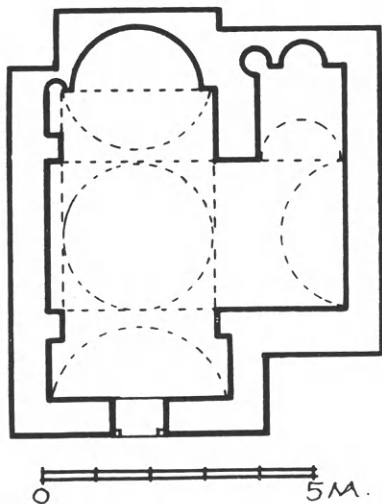

Εἰκ. 5. Κάτοπις Καθολικοῦ Ταξιάρχου.



Εἰκ. 6. Παλαιοχριστ. ἐπίθημα.

- 100) **Μονή Ταξιάρχου** (ὡς ἄνω). Ἐπὶ τοῦ ὑπερθύρου τῆς θύρας εἰσόδου εἰς τὸ καθολικὸν (ὅπερ εἶναι βασιλικὴ μετὰ τρουλλοῦ φέρουσα προσηρτημένον παρεκκλήσιον εἰς τὸ νότιον σκέλος της, εἰκ. 5) ἡ ἐπιγραφή

16	Ἀνακ(αι)νίσθη ἐκ βά	θρων ὁ θεὸς οὗτος	76
	κ(αί) πάντιμος ναὸς τοῦ	παμεγίστου Ταξιάρχου Μιχαήλ	
διὰ συνδρομῆς κ(αί) ἐξόδου Κα		λλίστου ἱερομονάχου Νταρμάρου	

Εἰς τὸν περίβολον τοῦ αὐτοῦ μονυδρίου εὐρέθη τὸ ἐν εἰκ. 6 εἰκονιζόμενον ἐπίθημα, παλαιοχριστιανικοῦ παραθύρου, ἀποκείμενον τώρα εἰς τὴν συλλογὴν γλυπτῶν τῆς Καταπολιανῆς.

Ἡ μονὴ ἀναφέρεται ὑπὸ Ε. Δράκου, Ἱερὸς Σύνδ. Ε' (1899), σ. 246.

- 101) **Ἀνώνυμος ἡρειπωμένος ναός**, 200 μ. βορείως τοῦ κατωτέρω ὑπ' ἀρ. 102 ἀναφερομένου ναοῦ Ἁγ. Ἰωάννου τοῦ Θεολόγου, νοτίως τῆς



Εἰκ. 7. Ἐπιτύμβιος πλάξ Στεφ. Κοζαδήνου.

Παροικιάς. Ἐπιτύμβιος πλάξ ἐκ μαρμάρου διαστ. 0.42×0.50 , πάχ. 0.165 (εἰκ. 7)

16	36
Στεφανῇ Κοζαδήνου	

Οἱ Φράγκοι Gozzadini διετέλεσαν ἄρχοντες Κέας, Σίφνου καὶ Ἀνάφης κατὰ τὸν 15ον καὶ 16ον αἰ. (Κ. Ηοr f, Dissertazione...sull'isola di Andros, 1859, 13-15).

- 102) Ἁγ. Ἰωάννης ὁ Θεολόγος, (εἰκ. 8) νοτίως Παροικιάς μεταξὺ τῶν τοποθεσιῶν Σταυροῦ καὶ Κήπου. Ἐπὶ τοῦ ὑπερθύρου τῆς εἰσόδου (διαστ. 1.40×0.225 , πάχ. 0.125) ἡ ἐπιγραφή:



Εἰκ. 8. Ὁ νοτίως τῆς Παροικιάς ναὸς Ἁγ. Ἰωάννου τοῦ Θεολόγου Κήπου ἀπὸ Β.Α.

IC	XC
1664 ᾿Ανεκένισθη	ὁ πάνσεπτος ναὸς
οὗτος Ἀγίου Ἰω(άννου) τοῦ NI	KA
Θεο(λόγου) διὰ σι	νδρομῆς κ(αί) ἐξόδου Μάρ(κον;)
	Μπαρπαρῇ

Οἰκογένεια Μπαρμπαρῇ ὑφίσταται μέχρι σήμερον ἐν Παροικίᾳ.

- 103) **Ἀγ. Ἰωάννης ὁ Θεολόγος** (ὡς ἄνω). Ἐπὶ τοῦ ἀνωφλίου τοῦ παραθύρου τῆς βορείου πλευρᾶς

1641. *Ἰω(άννης) Παρπαρίγος* (= ἐνετικὸν Barbarigo)

- 103α) **Ἀγ. Ἰωάννης** μονοκάμαρος μετὰ ψευδοθόλου, διαστ. 5.15×8.12 , 500 μ. νοτίως τοῦ Σταυροῦ. Ἐπὶ πλακὸς ἄνωθεν τοῦ ὑπερθύρου τῆς εἰσόδου

1591

Ε' ΜΑΡΑΘΙ

- 104) **Παναγία Μυρτιδιώτισσα**, εἰς τοποθεσίαν Βουνιά, 15' Ἀνατ. τῆς Μ. Ἀγ. Μηνᾶ. Ἐπὶ τοῦ ὑπερθύρου τῆς εἰσόδου τοῦ ναοῦ (1.35×0.24 μ.)

1708 12 *Αὐγούστου 12*

† *Δέσεις ἐμοῦ Νεοφύτου ἱερομονάχου τὸ ἐπίκλη Γορδιανοῦ*

- 105) **Μ. Ὑπαπαντῆς**, εἰς τοποθεσίαν Θαψανὰ (Μετόχιον Μονῆς Χοζοβιωτίσσης Ἀμοργοῦ). Ἐπὶ μαρμάρου 1.20×0.29 ἀποκειμένου κατὰ τὴν ἀριστερὰν τῷ εἰσερχομένῳ πεζούλαν ἢ ἐπιγραφή

16	70
<i>Ἀνεκενίστι</i>	<i>δι' ἐξόδου</i>
<i>τὸ παρὸν μο-</i>	<i>Νεοφίτου ἱερομονάχου (καὶ)</i>
<i>νασίτριον</i>	<i>μοναχοῦ Θε-</i>
	<i>οδοσίου</i>

Ἡ χρονολογία ἀναφέρεται ὑπὸ Ε. Δράκου, Ἱερ. Συνδ. τ. Ε' (1899), σ. 246.

Ἡ ἐπιγραφή ἐδημοσιεύθη ὑπὸ Ν. Ἀλιπράντη εἰς Ἑφημ. Κυκλαδικὸν Φῶς τοῦ Μαρτίου 1963, σ. 8, με ἐσφαλμένην ἀνάγνωσιν τῆς χρονολογίας (1640).

Ζ' ΠΕΡΙΟΧΗ ΛΕΥΚΩΝ

- 106) **Μ. Ἀγ. Κυριακῆς**, 30' ἀνατολικῶς Λευκῶν εἰς θέσιν Λινούδια. Ἐπὶ τοῦ ὑπερθύρου τῆς θύρας τοῦ νάρθηκος (1.31×0.20) ἡ χρονολογία

16 — | — 38

καὶ ἐπὶ τοῦ ὑπερθύρου τῆς θύρας εἰσόδου εἰς τὸ καθολικὸν (εἰκ. 9)

1708 Μαρτίου 20

δη' ἐξόδου Καληστρά-

του ἢ ης) μοναχ(οῦ ἢ ἡς)



Εἰκ. 9

Βλέπε σχετικῶς ἀρ. 64.

- 107) Μ. Ἀγ. Κυριακῆς. Ἐπὶ τάφου τοῦ δαπέδου τοῦ καθολικοῦ, ἐντὸς καρδιοσχήμου πλαισίου

Ἀπ(ρί)λ(ιος)

1 7 1 5

δι' ἐξό

δου Κ(α)λ(λί)

στράτ(ου ἢ ης)

μοναχ(οῦ ἢ ἡς)

- 108) Μ. Ἀγ. Κυριακῆς. Ἐπὶ τῆς κάτω ταινίας τοῦ ἐν τῷ ναῷ μαρμαρίνου ἐξαγώνου ἄμβωνος στηριζομένου ἐπὶ κιονίσκου (ὅμοιος τοῦ ὁποίου εὐρίσκεται εἰς Πέρα Παναγιὰν τῶν Μαρμάρων) ἡ ἐπιγραφή:

1 7 6 7 Ἰουνίου 2

δη' ἐξόδου Κοσαν

τίνου Μπάου

Ἡ οἰκογένεια Μπάου καὶ ἐν Μήλῳ. Βλ. Ζαφ. Μπάου, Ναοὶ καὶ ναῦδρια τῆς Μήλου, 1964, σ. 261, 394. Μπαῶς Ἀπόστολος καὶ Μπαῶς Κωνσταντῖνος ἀναφέρονται καὶ εἰς Κώδικα τοῦ 1782 τοῦ ἐν Σερίφῳ μοναστηρίου τοῦ Ταξιάρχου (Π. Ζεφ. λέντη, Ἱστορ. ἔρευνα περὶ τὰς ἐκκλησίας τῶν νήσων, Ἑρμούπολις 1913, σ. 73).

- 109) **Ἀγ. Νικόλαος**, μεταξὺ Λευκῶν καὶ Μ. Ἀγ. Κυριακῆς.

Ἐπὶ μαρμαρίνης πλακὸς ἁγ. Τραπεζίης διαστ. $0.72 \times 0.72 \times 0.08$, ἡ ἐπιγραφή:

*Μνίστιη Κ(ύρι)ε τῇ ψυχῇ τοῦ δούλου τοῦ Θ(εο)ῦ Ἰω(άννου)
καὶ Πέτρου καὶ Μαρούλας καὶ τῶν τέκνο.*

- 110) **Ἀγ. Νικόλαος** (ὡς ἄνω). (Τρίκογχος ἀνακαινισθεὶς ἐσχάτως). Ἐπὶ τοῦ ὑπερθύρου τῆς νοτίας θύρας ἡ ἐπιγραφή

*† Ἀνακαινίστη ὁ θῶς καὶ πάντηνμος ναὸς τοῦ ε-
ν ἁγίοις πατρὸς ἱμῶν Νικολάου τοῦ θανατουργοῦ διὰ σιδρο-
μῆς καὶ ἐξόδου Ἰωάννου Ρούσου 1631.*

- 111) **Ναὸς Ἀγ. Στεφάνου καὶ Βηθλεέμ** εἰς Λεῦκες (δίκλιτος).

Εἰς τὸ δάπεδον τοῦ Ἀγ. Στεφάνου δύο τάφοι ἔχουν καλυπτηρίους πλάκας κοσμουμένας ἐν τῷ μέσῳ μὲν διὰ δικεφάλου ἀετοῦ κατὰ δὲ τὴν παρυφὴν δι' ἐλικοειδῶν βλαστῶν καὶ κοσμημάτων

φέρουσι δὲ ὁ μὲν τὴν χρονολογίαν 1 7 4 1
ὁ δὲ » » 1 7 4 9

- 112) **Μ. Ἀγ. Ἰωάννου τοῦ Προδρόμου** Καπαροῦ.

Ἐπὶ τοῦ ὑπερθύρου τῆς εἰσόδου εἰς τὸ καθολικὸν (1.32×0.30) ἐκατέρωθεν σταυροῦ ἡ ἐπιγραφή:

1 6	4 6	
Ι C	X C	
Ἀνακαινίσθη ἐκ βάθρον		διὰ ἐξό
οὔτος ὁ θιος κ(αὶ) τίμος να		δου ἐμοῦ Θεοφά-
ὸς τοῦ τιμίον Προφίτου	N I	KA νους μοναχοῦ καὶ πατρὸς
Προδρόμου Σταμρο		Γριγορίου μοναχοῦ

Ἐδημοσιεύθη καὶ ὑπὸ Ν. Ἀλ ι π ρ ά ν τ η εἰς ἐφημ. Κυκλαδικὸν Φῶς, Μαρτίου 1963, σ. 8.

- 113) **Μ. Ἀγ. Ἰωάννου τοῦ Προδρόμου** Καπαροῦ.

Ἐπὶ πλακὸς ὑπεράνω τοῦ ὑπερθύρου τῆς εἰσόδου 0.41×0.51 μ.

1 6	4 6	
Ἀνακαινίσθη ἐκ βάθρον	οὔτος ὁ θεῖ	
ος καὶ πάντιμος ναὸς τοῦ τιμίον	προφίτου Προδρόμου	διὰ σινδρο-
μῆς καὶ ἐξόδου Θεοφάνους	ἱερομονάχου.	

114) Μ. Ἀγ. Ἰωάννου Προδρόμου Καπαροῦ.

Ἀνωθεν τῆς Ὠραίας πύλης τοῦ μαρμαρίνου τέμπλου τοῦ καθολικοῦ

† ἰκοδομήθη τοῦτο τὸ καταπέ-
 τασμα παρὰ τοῦ πανοσηο-
 τάτου Ἡσαίου ἱερομονάχου
 τὸ πῆκλῃ Παρούσις
 ἐν ἔτη 1793
 ἰουνίου 15

115) Μ. Ἀγ. Ἰωάννου Θεολόγου Ἀπάτου, ἡ ἐπιλεγόμενη τοῦ Γυαλι-
 στῆ, μεταξὺ Λευκῶν καὶ Μαρμάρων (26 Σεπτεμβρίου).

Ἐπὶ τοῦ ὑπερθύρου τοῦ καθολικοῦ (1.35×0.27 μ.)

† Ἀνακενίσατο ἐκ βόθρου ὁ θῆος καὶ πάνσεμος
 ναὸς τοῦ ἁγίου ἐνδόξου ἀποστόλου ἐβαγγε-
 ληστοῦ Ἰωάννου Θεολόγου διὰ σιδρομῆς καὶ
 ἐξόδου Ἀνδριάνας γηνῇ τοῦ ποτὲ Μιχαήλ
 Γαβαλᾶ θυγάτηρ Θάνου Δανποντουκλῆ
 ἡγουμενεύοντος Νεοφῆτον ἱερομονάχου
 1659 Μαρτίου 31.

Ἀναφέρεται οὐχὶ αὐτολεξεῖ ὑπὸ Ε. Δράκου, Ἱερ. Σύνδ. Ε' (1899), σ. 247.
 Πβλ. καὶ Ν. Ἀλιπράντη, Ἐφημ. Κυκλαδικὸν Φῶς Μαρτίου 1963, σ. 8.

116) Μ. Ἀγ. Ἰωάννου Θεολόγου (ὡς ἄνω). Ἐπὶ πλακὸς ἡμικυκλικῆς ἐν-
 τοιχισμένης ὑπεράνω τοῦ ὑπερθύρου τοῦ καθολικοῦ

17	74
ἀπριλίου	16 ἐτελιό
θη τὸ κα-	μπαναριδὸ
μὲ ἔξοδω ἱερο	
μονάχου	Γαβριίλῃς Καλό-
πλα	στος
Θρακάτης	ἔδοσε γρόση 16
ὄση τὰ	διαβάστε
νὰ τό-	νε σηχο
ρά	τε

Ὁ Γαβριὴλ Καλόπλαστος ἀναφέρεται ὡς ἡγούμενος τῆς Μ. Θεολόγου ἐν
 αἰγίλλῳ τοῦ Κ/πόλεως Καλλινίκου τοῦ 1805 (Β. Α. Μυστακίδης, Παρνασ-

σός 9, 1885, 407) καὶ εἰς συμφωνητικὸν γράμμα τοῦ 1786 (ἐνθ. ἀν. σ. 408). Εἰς τὸ ὥς ἄνω σιγίλλιον ἀναφέρονται ὡσαύτως καὶ ὁ Βαρθολομαῖος καὶ ὁ Γρηγόριος Καλόπλαστος (σ. 409). Καλόπλαστος χωρεπίσκοπος Λευκῶν ἀναφέρεται τὸ 1777 ἐν σιγίλλῳ τῆς μονῆς Φανερωμένης Νάξου βλ. Ε. Δράκον, Ἱερ. Συνδ. Ε' (1899), σ. 247. Θεολ. Χρ. Ἀλιπεράντην, Ἑφημ. Ἡ φωνὴ τῶν Κυκλάδων τῆς 31-1-1961, ἐνθα ἡ χρονολογία κτίσεως 1656 διορθωτέα εἰς 1659.

Η' ΔΡΑΓΟΥΛΑΣ

117) Ἀγ. Νικόλαος καὶ Γεώργιος, διμάρτυρος.

Ἐπὶ τοῦ μαρμαρίνου ὑπερθύρου (διαστ. 1.27×0.22 μ.)

ἡ χρονολογία

1 6 ———— 9 1

118) Ἀγ. Ἰωάννης Πρόδρομός (μητροπόλις).

Ἐπιτύμβιος πλάξ τοῦ δαπέδου, ὑπὸ τὸν τροῦλλον, λίαν ἐφθαρμένη, διαστ. 0.62×0.27 κάτωθεν ἀναγλύφου δικεφάλου ἀετοῦ.

----- ος -- ιωτά(του)
Ἀγίας Τριάδος καὶ ἐπι-
τρόπου -----
Καζανόβας -----
----- ρ σ(ι)βίας

Θ' ΜΑΡΜΑΡΑ

119) Ἀγ. Κωνσταντῖνος. Πλάξ ἐντειχισμένη ὑπὲρ τὴν θύραν τῆς νοτίας πλευρᾶς. Ἐκατέρωθεν σταυροῦ περιβαλλομένου ὑπὸ 2 φυλλοφόρων κλάδων καὶ κρατουμένου κατὰ τὴν βάσιν ὑπὸ ἀνθρωπίνης χειρὸς, κατὰ μὲν τὰς τέσσαρας γωνίας τοῦ σταυροῦ ἡ συντετμημένη ἀποτροπῆς ἐπιγραφὴ



Εἰκ. 10

IC — XC — N(ι) — K(ᾱ)

ἄνωθεν δὲ τῆς χειρὸς ἡ συντετμημένη ἐπιγραφή

Π(α)π(ᾱς) Γ(εώργιος) καὶ δεξιᾷ Κοσ(αν)τ(ῖνος;) (Εἰκ. 10).

Ἡ ὑπόλοιπος ἐπιγραφή λέγει

θεῖος ναὸς

1 5

92

τοῦ μεγάλου Ἀ(γίου) Κωνσταντίνου

Νω

εὐρ(ι)ω

120) Τρεῖς Ἱεράρχαι. Ἐπὶ τοῦ ὑπερθύρου τῆς εἰσόδου (1.45×0.25)

ἐτεληόθη	<div style="border-top: 1px solid black; height: 10px; width: 100%;"></div>	ὁ ναὸς τῶν τρι-
	<div style="border-top: 1px solid black; height: 10px; width: 100%;"></div>	
	16 99	ὄν ἱεραρχῶ

121) Πέρα Παναγιά (δίκλιτος). Ἐπὶ τοῦ ὑπερθύρου τῆς εἰσόδου εἰς τὸν ναὸν τοῦ Ἀγ. Νικολάου. Ἐκατέρωθεν σταυροῦ ἐντὸς κύκλου

1 6	θεῖος ναὸς	<div style="border-top: 1px solid black; height: 10px; width: 100%;"></div>	Ἀγίου Νικολάου	5 6
-----	------------	---	----------------	-----

122) Πέρα Παναγιά. Ἐπὶ ἐπιτυμβίου πλακὸς τοῦ δαπέδου τοῦ βορείου ναοῦ

1 7 4 9
Μαρτίου 13
διὰ ἐξόδου
Ἀγουσῇ Ἀντιότῃ

123) Πέρα Παναγιά. Ἐπιτύμβιος πλάξ δευτέρου, συνεχομένου πρὸς τὸν ἀνωτέρω, τάφου

1748, Ἀπριλίου 5
διὰ ἐξόδου Λεοντίου Ραγούσι

Τὸ ἐπώνυμον Ραγούσης ἢ Ραγκούσης, συνηθέστατον καὶ σήμερον ἐν Πάρῳ, εἶναι γνωστὸν ἤδη ἐξ ἐγγράφου τοῦ 1501 (I. Β ο γ ι α τ ζ ι δ η ς Ἀμοργός, 36). Σιγίλλιον τῆς Μ. Φανερωμένης Νάξου ἀναφέρει ὅτι ὁ Ματθαῖος Ραγκούσης ἀνήγειρεν ἐκ βάθρων τὴν Μ. Ἀγ. Κυριακῆς. (Ε. Δ ρ ά κ ο ς Ἱ. Σύνδ. Ε' (1899), σ. 247), ὁ δὲ Ἰωαννίκιος Ραγκούσης διετέλεσεν ἡγούμενος τῆς Μ. Λαγγουβάρδας (1788-1800). (Ἐ μ μ. Σ α γ κ ρ ι ώ τ η, Ἱστορία Ἱ. Μ. Λογγοβάρδας σ. 28).

124) Ναός Κοιμήσεως Θεοτόκου καὶ Προδρόμου (διμάρτυρος).

Ἐπὶ τῆς σαρκοφαγοειδοῦς βιάσεως πολυτελοῦς μετὰ κίωνων τάφου κατεσκευασμένου εἰς τὸ δυτικὸν ἥμισυ τοῦ μέσου κλίτους, ἡ ἐπιγραφή (εἰκ. 11).

+ ΜΗΨΘΗΤΙ ΚΥΡΙΕ ΤΩ ΔΟΥΛΩ ΜΑΥΝΟΥΗΛ
 ΟΤΑΝ ΕΛΘΗΣ ΕΝ ΤΗ ΒΑΣΙΛΕΙΑΣ ἈΝΑΚΗΣΘΗ Ο ΤΥΜΒΟΣ ΟΥΤΟΣ ΔΙΑ
 ΣΥΝΔΡΟΜΗΣ ΚΑΙ ΕΞΟΔΟΥ ΤΗΣ ΔΟΥΛΗΣ ΤΩ ΘΕΩ ΜΑΡΙΑΣ ΤΗΣ
 ΣΗΒΙΑΣ ΑΥΤΟΥ

1 6 3 9



Εἰκ. 11

† Μνήσθητι Κύριε τοῦ / δούλου σου Μαυνουήλ (sic)
 ὅταν ἔλθῃς ἐν τῇ βασιλείᾳ σου. / Ἀνακ(αι)νίσθη ὁ τύμβος οὗτος διὰ
 συνδρομῆς καὶ ἐξόδου τῆς δούλης / τοῦ Θεοῦ Μαρίας τῆς
 σηβίας αὐτοῦ.

1 6 3 9

(Οἰκόσημον)

$$\begin{array}{cc} M^+ & N(=M(\alpha)\nu(\sigma\eta\lambda)) \\ A & X \end{array} ;$$

Τὸ Α - Χ δὲν δύναται νὰ ἐρμηνευθῇ μοναχοῦ, ἀφ' οὗ ὁ Μανουήλ ἦτο νυμφευμένος. Θὰ πρόκειται πιθανώτατα περὶ τοῦ ἐπωνύμου του.

125) Ναός Κοιμήσεως Θεοτόκου καὶ Προδρόμου. Ἐπὶ μαρμαρίνης πλακὸς τοῦ δαπέδου (διαστ. 1.10×0.50 μ.), ἡ ἐπιγραφή:

Ἐστρώθη τὸ ἔδαφος δι' ἐξόδου καὶ συνδρομῆς τοῦ δού-
 λου τοῦ Θεοῦ Ἀντωνίου ἱερέος τοῦ Σκορδίλλη καὶ
 οἰκονόμου Καϊφάλου εἰς μνημόσηνον τῆς

[συμβία]ς αὐτοῦ καὶ δούλας τοῦ Θεοῦ *Μαργαρήτας*
πρεσβυτέρας τῆς προκαικιμημένις

1720

Τὸ ἐπώνυμον Σκορδίλης ἀπαντᾷ καὶ εἰς τὰς ὑπ' ἀριθ. 22 καὶ 131 ἐπιγραφάς, εἶναι δὲ συνηθέστατον καὶ εἰς τὰς ἄλλας νήσους τοῦ Αἰγαίου καὶ εἰς τὴν Κρήτην.

Ὁ Διονύσιος Σκορδίλης διετέλεσε πρὸ τοῦ 1730 ἡγούμενος τῆς Μ. ἀγ. Ἀντωνίου Κεφάλου.

Γ' Τ Σ Η Π Ι Δ Ο (Μάρπησσα)

- 126) **Μονὴ Ἀποτομῆς Ἀγ. Ἰωάννου** (29 Αὐγ.) 20' Ν.Δ. τοῦ Τσηπίδου. Ἄλλοτε μετόχιον Μ. Χοζοβιωτίσσης Ἀμοργοῦ. Νῦν ἰδιοκτησία οἰκογενείας Εὐστρ. Ἀλιπράντη. Ἐπὶ τοῦ ὑπερθύρου κελλίου τοῦ ἄνω ὁρόφου (διαστ. 0.17 × 1.08) ἡ ἐπιγραφή :

*Ἀβριον ἐτέρου (κ)αὶ οὐδέποτε τινος 1697 τὸ
 παρὸν κελίον Νικοδ(ή)μου ἱερομονάχου
 Δεμιράρι*

- 127) **Μ. Ἀποτομῆς Ἀγ. Ἰωάννου Προδρόμου** (ὡς ἄνω).

Ἐπὶ μαρμαρίνου κιονίσκου ἀποκειμένου ἐν τῇ αὐλῇ (μῆκ. 0.95 καὶ διαμέτρου 0.24). Ἐντὸς φυλλοφόρου στεφάνου εἰκονίζεται χεὶρ κρατοῦσα κατακόρυφον στέλεχος (εἰκ. 12) ἑκατέρωθεν τοῦ ὁποίου τὰ γράμματα Π Κ ΙΚ καὶ ἑξωτερικῶς ἡ χρονολογία 1587.

8P

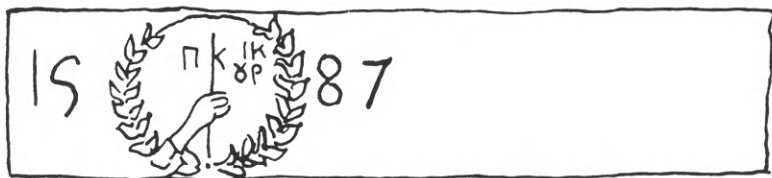

Εἰκ. 12. Κιονίσκος μαρμαρίνος.

Τὸ ἐντὸς τοῦ κύκλου συμπίλημα δὲν δύναται νὰ ἐρμηνεύσῃ.

- 128) **Οἰκία ἐντὸς τοῦ Τσηπίδου.** Μαρμαρίνον οἰκόσημον μὲ τρίφυλλον (κρινάνθεμον) ἐν τῷ μέσῳ, (εἰκ. 13) φέρει ἑκατέρωθεν τὴν ἐπιγραφὴν :



Εικ. 13

N(ι)κ(ό)λαος)

Ροῦσος

ὁ

κτιή

σας

πόθο σὶν ἐ-

ξόδου καὶ) κόπου

1617

- 129) Ἄγ. Ἰωάννης ὁ Θεολόγος, πρὸς ἀνατολὰς τοῦ Τσηπίδου, παρὰ τὴν Ἐξωχωριανήν, ἐπὶ πλακὸς ἐντετειχισμένης κατὰ τὴν Β.Δ. γωνίαν (διαστ. 0.57×0.16) ἡ ἐξῆς συντετμημένη ἐπιγραφή (εἰκ. 14)



Εικ. 14

- - - - ε *Κ(ύρι)ε τ(ὸν) κεκυμ(η)μ(ένον) ἐνθάδε
μ(ο)ν(α)χ(ὸν) κ(ὺρ) Θεόδ(ω)ρ(ον) ;)*

ῴψ. γραμ. 0.035 μ.

- 130) Μονύδριον **Παναγίας**, (εἰκ. 15) ἐπὶ τῆς πρὸς τὴν Μ. Ἐγ. Γεωργίου τῆς Φάραγγος ἀτραποῦ.

Ἐπὶ τοῦ ὑπερθύρου τῆς νοτίας θύρας (διαστ. 1.42×0.23 μ.).



Εἰκ. 15. Μονύδριον Παναγίας Ν.Δ. Τσηλίδου

1 7	0 3
- - - - - τοὺς [κοπι]άσαντας καὶ	κοπιῶντας ἐν τῇ
μονῇ ταύτῃ ἐν βασιλείᾳ	σου ἀξίωσον, Κ(ύρι)ε
Ἀνθεμ(ίου;)	ἱερομονάχου

- 131) Μ. **Παναγίας** (ὡς ἄνω) ἐν τῇ αὐτῇ τοῦ μονυδρίου ἀπόκειται μαρμάρινον ὑλέρθυρον (1.04×0.17 μ.) ἄλλοθεν κομισθέν, φέρον τὴν ἐπιγραφήν: (εἰκ. 16).



Εἰκ. 16

$$A \ X \ \begin{array}{c} | \\ \hline \\ | \end{array} \ A \ \Gamma \ (= 1633)$$

Ἐπροσήλωσε ἡ Ἐρῆνη τοῦ Νικολοῦ Τραχηνοῦ
 θυγάτηρ τὸν παρὸ ναὸν στήν ἐκκλισεία
 ἔμοῦ τοῦ παπα Κωνσταντίνου Σκορδίλι καὶ προ(το)παπᾶ

- 132) **Μ. Παντοκράτορος**, βορείως Τσηπίδου, πλησίον τῶν Μαρμάρων. Ἐπὶ μαρμαρίνης πλακὸς ἐντειχισμένης ὑπεράνω τῆς θύρας κελλίου τοῦ ὁρόφου, ἔναντι τῆς θύρας εἰσόδου (διαστ. 0.41×0.45 μ.) ἡ ἐπιγραφή:

$$A \ \Psi \ \begin{array}{c} | \\ \hline \\ | \end{array} \ N \ \varsigma' \ (= 1756)$$

Σωφρονίου Καμπάνη ἡδε
 δαπάναις, ἐπιστατοῦντος
 τῆς μονῆς, ἥς ὑπάρχει
 κα(τα)γόγιον οἶόν τε παν-
 δοχεῖον. Ἔσται δὲ
 ταῦτα εἰς ἀθάνα-
 τον μνήμην τοῦ θεί-
 ου ἔργου καὶ τοῦ πεπονη-
 κότος.

ἐν μηνὶ Νοε(μβρίῳ)

- 123) **Μ. Λαγγουβάρδας**. Μαρμαρίνον ὑπέρθυρον εἰσόδου ναοῦ, ἄγνωστον πόθεν μετακομισθὲν εἰς τὴν μονήν. Φέρει ἐπιγραφὴν (διαστάσεων 0.20×1.07) ἐκατέρωθεν ἀναγλύφου σταυροῦ καὶ ὑπεράνω αὐτοῦ τὴν χρονολογίαν 1614.

1 6 1 4

† Ἀνακ(αι)νήσι ἐκ βόθρου οὗτος τοῦ μεγαλομάρτυρος Γεωργίου <u>Τ</u> δρομῆς κ(αὶ) ἐξόδου διὰ τῶν Δ ἱερομονάχου κ(αὶ) Διονυσίου ἱερομο- Σαλονηκίου κ(αὶ) τὸν ἀνιψιδὸν αὐ-		ὦ θῖος κ(αὶ) πάνσεπτος ναὸς <u>Τ</u> τοῦ τροποεφόρου διὰ σι- Φ ^Ρ δῖον ἀδελφ(ῶν) Γερμανοῦ νάχου τοῦ ποίκλι Αὐγερινοῦ τοῦ Θεοκλίτου ἱερομονάχου
---	--	--

Τὰ μεταξὺ τῶν κεραίων τοῦ σταυροῦ γράμματα ἐρμηνεύονται: Τ(οῦτον τὸν)
 Τ(ύπον) Δ(αίμονες) Φρ(ίττουςιν).

Περὶ τοῦ τύπου ἐκ βόθρου ἀντὶ ἐκ βάθρων βλ. Ν. Α. Β ἐ η ν ἐν Glotta IX,

1918, σ. 109-112. Τὸ ἐπίθετον Σαλονικιὸς ἀπαντᾶται καὶ εἰς 2 ἔγγραφα τῆς Πάρου τῶν ἐτῶν 1638 καὶ 1644 (Ἑ μ μ. Σ α γ κ ρ ι ὡ τ ο υ, Ἱστορία τῆς Ἱ. Μ. Ζωοδόχου Πηγῆς Λογγοβάρδας, ἐν Πύργῳ 1926, σ. 19 καὶ 21) καὶ εἰς Ναξιακὸν νοταριακὸν ἔγγραφον τοῦ 1541 (Ἱ ἁ κ. Β ι σ β ί ζ η ς, Ἑπετ. Ἀρχ. Ἱστ. Δικαίου, τ. 4, 1951 σ. 71) ὑπὸ τὸν τύπον Σαλονικαίος.

ΠΡΟΣΘΗΚΑΙ ΚΑΙ ΔΙΟΡΘΩΣΕΙΣ ΕΙΣ ΤΙΝΑΣ ΕΠΙΓΡΑΦΑΣ
ΤΟΥ ΕΝ ΤΟΜῳ Θ' ΚΑΤΑΛΟΓΟΥ.

Εἰς ἀρ. 65. Μ. Ἀγ. Ἰωάννου τοῦ Θεολόγου, Ἀπάτιου, ἐπιλεγομένη τοῦ Γυαλιστῆ. Κατὰ πρόσφατον αὐτοπρόσωπον ἐπίσκεψίν μου ἀνέγνωσα ὡς ἑξῆς τὴν ἐπὶ τοῦ ὑπερθύρου τῆς ἀνόδου τῆς μονῆς ἐπιγραφὴν

1 6 5 6

Ἐνεκενίση τῷ μω / ν(α)ζίριον νιον

M(ι)χ(α)λ Γ(α)β(α)λ(ᾱ) θ(υ)γ(α)τ(ρ)δ(ς) τῷ γνν - - - -

K(α)λ(ο)πλ(ά)ζου

Εἰς ἀρ. 83. Μ. Ἀποτομῆς Ἀγ. Ἰωάννου τοῦ Προδρόμου, ἄλλοτε μετόχιον τῆς Μ. Χοζοβιωτίσσης Ἀμοργοῦ, νῦν ἰδιοκτησία Ε. Ἀλιπράντη. Ἡ ἐπιγραφὴ τοῦ ὑπερθύρου, τοῦ αὐλογύρου (διαστ. 0.24×1.03) ἔχει ἀκριβῶς οὕτω :

ἐν ἔτι A X O Ξ (= 1677)

Ἀνακαινίσθη τὸ παρὸν μωνίδριον τοῦ τιμίου ἐνδόξου Προδρόμου κ(αὶ) βαπτιστοῦ Ἰω(άννου) διὰ σιδρωμῆς Νικοδήμου ἱερομονάχου Διμιτράρι κ(αὶ) ἔξωδος Νικολάου Παντιλέου καὶ τῆς συμ(βίας) αὐτοῦ Μαρίας

Εἰς ἀριθ. 85. Μ. Ἀγ. Γεωργίου Φάραγγος. Ἡ ἐπὶ τοῦ ὑπερθύρου τῆς θύρας τοῦ καθολικοῦ ἔχει, κατ' αὐτοπρόσωπόν μου ἑξέτασιν αὐτῆς, οὕτω :

Ἀνακαινίστι ἐκ βόθρου οὗτος ὁ ναὸς τοῦ μεγαλομάρτυρος Γεοργίου διὰ σιδρομῆς κ(αὶ) ἑξόδου τοῦ δούλου τοῦ Θεοῦ Βλασίου Κολονέλου
Τρ κὲ τῆς συμβίας αὐτοῦ Μαρκέτας 1664 Μηνὶ Μα(ΐου) ἡ-ρτίου)

ΠΙΝΑΞ ΤΩΝ ΥΠΟ ΤΩΝ ΣΥΜΠΛΗΡΩΜΑΤΙΚΩΝ ΕΠΙΓΡΑΦΩΝ
ΑΝΑΦΕΡΟΜΕΝΩΝ ΟΝΟΜΑΤΩΝ

Α'

Ἄγγελος Καζανόβας (1614) ἀρ. 87, σ. 3
Ἀγουστής Ἀντριότης (1749) 122, σ. 17
Ἀνδριάννα (1659) 115, σ. 15
Ἀλήσαφας Ἰάκοβος (1626) 97, σ. 8
Ἀλισάφης Ἀντόνιος (16 - -) 92, σ. 5
Ἀνθεμ... ἱερομόναχος (1703) 130 σ. 21
Ἀντόνιος Ἀλισάφης (16 - -) 92, σ. 5
Ἀντριότης Ἀγουστής (1749) 122, σ. 17
Ἀντώνιος Σκορδίλης ἱερεὺς (1720) 125, σ. 18
Αὐγερινὸς (1614) 133, σ. 23.

Β'

Βασίλειος 93, σ. 6
Βιτζαρᾶς Μαρίνος (1643) 99, σ. 8
Βλάσης Κολονέλος (1664) σ. 23
Γ'
Γαβαλᾶς Μιχαὴλ (1656) σ. 22
Γαβαλᾶς Μιχαὴλ (1659) 115, σ. 15
Γαβριίλις Καλόπλαστος ἱερομόναχος (1774) 116, σ. 16
Γερμανὸς ἱερομόναχος (1614) 133, σ. 23
Γεώργιος παπᾶς (1592) 119, σ. 16
Γορδιανὸς Νεόφυτος ἱερομόναχος (1708) 104, σ. 12
Γριγόριος μοναχὸς (1646) 112, σ. 14

Δ'

Δανπουτουκλῆς Θάναος (1659) 115 σ. 15
Δεμιράρις Νικόδημος ἱερομόναχος (1677) σ. 23
Διμιράρις Νικόδημος ἱερομόναχος (1697) 126 σ. 19.
Διονύσιος ἱερομόναχος (1614) 133, σ. 23

Ε

Ἐρήνη (1633) 131, σ. 22
Ἐρήνη 93, σ. 6
Εὐδοκία 93, σ. 6

Ζ

Ζαμπέτα 93, σ. 6

Η

Ἡσαΐας Παρούσις ἱερομόναχος (1793) 114, σ. 15

Θ

Θάναος Δανπουτουκλῆς (1659) 115, σ. 15
Θεοδόσιος μοναχὸς (1670) 105, σ. 12
Θεόδωρος μοναχὸς 129, σ. 20
Θεόκλητος ἱερομόναχος (1614) 133, σ. 23
Θεοφάνης ἱερομόναχος (1646) 113, σ. 14
Θεοφάνης μοναχὸς (1646) 112, σ. 14
Θρακάτης (1774) 116, 15

Ι

Ἰάκοβος Ἀλήσαφας (1626) 97, σ. 8
Ἰάκωβος 93, σ. 6
Ἰωάννης 90, σ. 5, 93, σ. 6, 109, σ. 14
Ἰωάννης (1637) 91 σ. 5
Ἰω(άννης) Παρπαρίγος (1641) 103, σ. 12
Ἰωάννης Ροῦσος (1631) 110, σ. 14
Ἰωάννης Ροῦσος (1636) 89, σ. 4

Κ

Καζανόβας 118, σ. 16
Καζανόβας Ἄγγελος (1614) 87, σ. 3
Καλλίστρατος (ἡ - η) μοναχὸς (ἡ - ἡ) (1708) σ. 106
Καλλιστράτη μοναχὴ (1715) 107, σ. 13
Κάλλιστος Νταρμάρος ἱερομόναχος (1676) 100, σ. 10
Καλόπλαστος (1656) σ. 22
Καλόπλαστος Γαβριίλις ἱερομόναχος (1774) 116, σ. 15
Καμπάνης Σωφρόνιος (1756) 132, σ. 22
Κοζαδῆνος Στεφανῆς (1636) 101, σ. 10
Κολονέλος Βλάσης (1664) σ. 23
Κοντήλης Κοσταντῆς (1698) 94, σ. 7
Κοντίλης Κωνσταντῆνος (16[98]) 95, σ. 7
Κοσταντῆς Κοντήλης (1698) 94, σ. 7
Κοσταντῆνος Μπάος (1767) 108, σ. 13
Κωνσταντῆνος Κοντίλης (16 [98]) 95, σ. 7
Κωνσταντῆνος Σκορδίλης πρωτόπαπας (1633) 131 σ. 22

Λ

Λεόντιος Ραγούσις (1748) 123, σ. 17

Μ

Μαουνουήλ (1639) 124, σ. 18

Μαργαρήτα πρεσβυτέρα (1720) 125, σ. 18

Μαρία πρεσβυτέρα (1637) 91, σ. 5

Μαρία 93, σ. 6

Μαρία (1639) 124, σ. 18

Μαρκέτα (1664) σ. 23

Μᾶρ(κος) Μπαρμπαρής (1664) 102, σ. 11

Μαρίνος Βιτζιράς (1643) 99, σ. 9

Μαρούλα 90, 109, σ. 14

Μιχαήλ Γαβαλάς (1656) σ. 22

Μιχαήλ Γαβαλάς (1659) 115, σ. 15

Μπάος Κοσταντίνος (1767) 108, σ. 13

Μπαρμπαρής Μᾶρ(κος) (1664) 102, σ. 11

Ν

Νεόφητος ιερομόναχος (1659) 115, σ. 15

Νεόφυτος ιερομόναχος (1670) 105, σ. 12

Νεόφυτος Γορδιανός ιερομόναχος (1708)
104, σ. 12

Νικόδημος Δεμιράρης ιερομόναχος (1697)
126, σ. 23

Νικόδημος Διμιράρης ιερομόναχος (1677)
σ. 23

Νικόλαος Παντιλέος (1677) σ. 23

Ν(ι)κ(ό)λαος Ροῦσος (1617) 128, σ. 20

Νικολός Τραχηνός (1633) 131 σ. 22

Νταρμάρος Κάλλιστος ιερομόναχος
(1676) 100, σ. 10

Ντομένεγος ιερεὺς (1637) 91, σ. 5

Π

Παντιλέος Νικόλαος (1677) σ. 23

Παρούσις Ἡσαΐας ιερομόναχος (1793)
114, σ. 15

Παπαρίγος Ἰω(άννης) (1641) 103, σ. 12

Πέτρος 109, σ. 14

Ρ

Ραγούσις Λεόντιος (1748) 123, σ. 17

Ροῦσος Ἰωάννης (1631) 110, σ. 14

Ροῦσος Ἰωάννης (1636) 89, σ. 4

Ροῦσος Ν(ι)κ(ό)λαος (1617) 128, σ. 20

Σ

Σαλονικιός (1614) 133, σ. 23

Σκορδίλης Ἀντώνιος ιερεὺς (1720) 125,
σ. 18

Σκορδίλης Κωνσταντῖνος πρωτόπαπας
(1633) 131, σ. 22

Στεφανής Κοζαδῆνος (1636) 101, σ. 10

Σωφρόνιος Καμπάνης (1756) 132, σ. 22

Τ

Τζανῆς 93, σ. 6

Τραχηνός Νικολός (1633) 131, σ. 22

ΚΕΦΑΛΑΙΟΝ Δ' Η ΖΩΓΡΑΦΙΚΗ

Τὴν ζωγραφικὴν ἀντιπροσωπεύουν ἐν Πάρῳ δύο κατηγορίαι μνημείων α) αἱ τοιχογραφίαι καὶ β) αἱ φορηταὶ εἰκόνες. Αἱ πρῶται, διακοσμοῦσαι ἰδίως τὰ καθολικὰ μονῶν, εἶναι ὀλιγάριθμοι καὶ — πλὴν μιᾶς ἐξαιρέσεως — πᾶσαι μεταβυζαντιναὶ καὶ ἀγνώστων ἀγιογράφων ἔργα, ὑποστάντα μάλιστα, κατὰ τὸ πλεῖστον, μεταγενεστέρας ἀτέχνους ἐπιζωγραφήσεις. Αἱ δευτέραι τοῦναντίον καὶ πολλαὶ εἶναι καὶ ἀναγράφουσιν αἱ πλείσται τὸ ὄνομα τῶν ζωγράφων, ἀκόμη δὲ καὶ τὴν χρονολογίαν τῆς ἐκτελέσεώς των.

α) Αἱ τοιχογραφίαι

I. Αἱ βυζαντιναὶ τοιχογραφίαι.

Αἱ ἀρχαιότεραι, μέχρι τοῦδε τοῦλάχιστον, γνωσταὶ τοιχογραφίαι τῆς Πάρου, εὐρίσκονται εἰς ἓνα μικρὸν ναὸν τοῦ Ἁγ. Γεωργίου, κείμενον πρὸς νότον τοῦ Τσηπίδου (Μαρπήσης) εἰς τὴν παραθαλασσίαν περιοχὴν Ἐξω Λιβάδι. Λόγῳ τῆς πρὸς τὴν θάλασσαν γειτνιάσεως αὐτοῦ, ἀποκαλεῖται ὁ Ἁγ. Γεώργιος ἐνταῦθα Θαλασσίτης¹.

Ὁ ναῦσκος (εἰκ. 17 καὶ πίν. 1, ἄνω), ἐξωτερικῶν διαστάσεων 3.70×5.80 μ. φέρει ἐξέχουσαν πρὸς ἀνατολὰς ἡμικυκλικὴν ἀψίδα ἱεροῦ, καλύπτεται δ' ὑπὸ ἡμικυκλικῆς, ἐλαφρῶς κατὰ τὴν κλεῖδα τεθλασμένης καμάρας, ἣτις διατηρεῖ καὶ ἐξωτερικῶς τὸ ἡμικυλινδρικόν της σχῆμα μὲ τοὺς μεγάλους αὐτῆς βυζαντινοὺς (πλάτους 0.38 μ.) ἐλαφρῶς κοίλους στρωτῆρας κεράμους. Ἡ τοιχοποιία του συνίσταται ἐξ ἐπιμήκων, ἀκανονίστων λίθων, τοποθετημένων μὲ πλαγιαστὴν τὴν μακράν των πλευράν (πίν. 1 ἄνω). Ἡ κατὰ τὴν δυτικὴν πλευράν του θύρα εἰσόδου, φέρουσα ὡς ὑπέρθυρον μέγαν λίθον, εἶναι στενὴ (0.85 μ.) καί, σήμερον, πολὺ χαμηλὴ (1.10 μ.), λόγῳ τῆς σὺν τῷ χρόνῳ διὰ τῶν αἰολικῶν ἀποθέσεων ὑψωθείσης ἐξωτερικῶς ἐπιφανείας τοῦ ἐδάφους. Ἀλλοτε ἡ θύρα ἦτο πολὺ ὑψηλοτέρα² διότι τὸ δάπεδον τοῦ ναοῦ ἐσωτερικῶς, παρ' ὅλην τὴν ἐπίχωσιν, τὴν ὁποίαν ὑπέστη καὶ αὐτό, λόγῳ τῆς ἐγκαταλείψεως τοῦ ναοῦ, εὐρίσκεται σήμερον εἰς στάθμην κατὰ 0.38 μ. χαμηλοτέραν τῆς ἐξωτερικῆς ἐπιφανείας τοῦ ἐδάφους (ὄρα τομὴν εἰκ. 17). Ὁ ναὸς εἶναι ἐσωτερικῶς σκοτεινὸς ἐπειδὴ φωτίζεται μόνον ἀπὸ τρία, μικρά, περίπου τετράγωνα (0.25×0.30 μ.) παράθυρα, ἐκ τῶν ὁποίων ἐν μὲν ἀνοίγεται εὐθὺς ὑπὸ τὴν στέγην τῆς προσόψεως, τὸ δεύτερον ἐπὶ τῆς νοτίας μακρᾶς πλευρᾶς, εἰς ἀπόστασιν 1.10 μ. ἀπὸ τῆς κόγχης τοῦ ἱεροῦ, τὸ δὲ τρίτον εἰς τὸ μέσον τῆς κόγχης, εὐθὺς ὑπὸ τὸ τεταρτοσφαίριον αὐτῆς.

1) Τὸ ἐπίθετον *θαλασσίτης* φέρουσιν ἐν Πάρῳ καὶ ἄλλοι παράλιοι ναοί, ὡς π.χ. ὁ κατὰ τὸν λιμενίσκον τῆς Ναούσης Ἅγιος Νικόλαος, ὁ κατ' ἐξοχὴν προστάτης τῶν θαλασσινῶν.

Ὁ ναὸς ἦτο ἄλλοτε ἐσωτερικῶς κατάγραφος ἐκ τοιχογραφιῶν, αἵτινες ὅμως ἔχουσι, δυστυχῶς, ὑποστῇ μεγάλης φθοράς, μάλιστα δ' αἱ ἐπὶ τῆς καμάρας, αἱ ὁποῖαι κατέστησαν τελείως δυσδιάκριτοι λόγῳ τῶν ἀναπτυχθέντων ἐπ' αὐτῶν ἀλάτων.

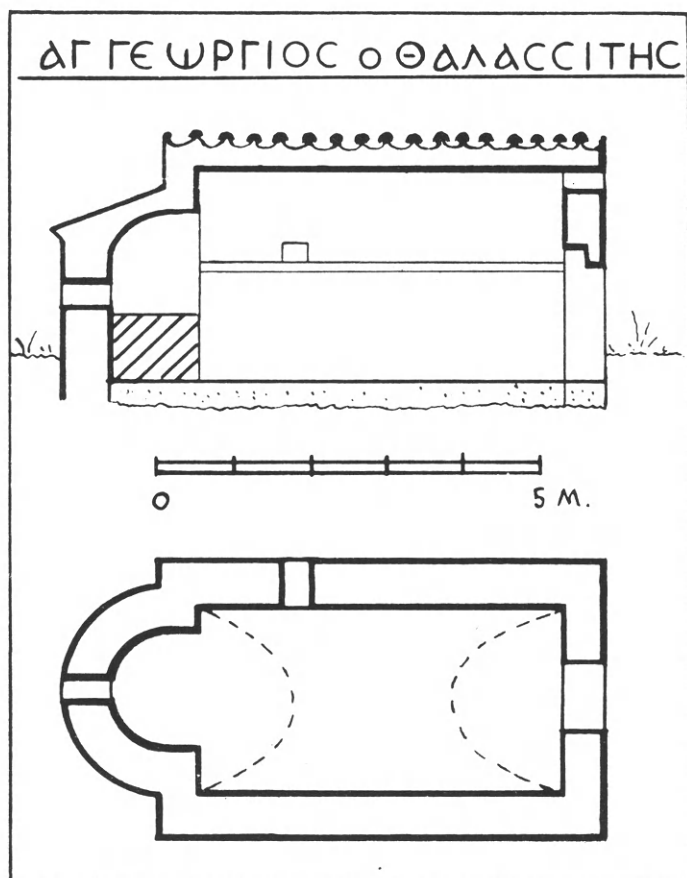

Εἰκ. 17. Κάτοψις καὶ κατὰ μῆκος τομὴ ἁγ. Γεωργίου τοῦ Θαλασσίτου.

Αἱ ἐπὶ τῶν κατακορύφων τοιχωμάτων τοιχογραφίαι, ἐξωγραφημέναι πᾶσαι ἐπὶ βαθέως κυανοῦ κάμπου, εἶναι διατεταγμέναι εἰς δύο ἐπαλλήλους ζώνας. Ἐκ τούτων ἡ μὲν κατωτέρα φθάνει μέχρι τοῦ τονίζοντος τὴν γέννησιν τῆς καμάρας λοξομήτου (ὑψ. 0.08) κοσμήτου, ὅστις ὑπογραμμίζεται διὰ πλατείας γραπτῆς ἐρυθρᾶς ταινίας, περιλαμβάνει δὲ παρατεταγμένους δλοσώμους καὶ κατὰ μέτωπον εἰκονιζομένους ἁγίους, ἱσταμένους ἑκατέρωθεν ἐφίππου, ἐν πλαγίᾳ ὄψει ἁγίου. Ἡ δὲ ἀνωτέρα ζώνη, ὕψους μόνον 0.45 μ.,

περιλαμβάνει αγίους και αγίας ἐν προτομῇ (στηθάρια) και κατὰ μέτωπον ὁμοίως παρατεταγμένους. Τὸ ἄνω μέρος τῆς ζώνης ταύτης σημειοῦται, ὡς και τὸ τῆς κάτω, διὰ συνεχοῦς ἐρυθρᾶς ταινίας, πλάτους 0.03 μ.

Εἰς τὴν κόγχην τοῦ ἱεροῦ αἱ μὲν κάτω τοῦ τεταρτοσφαιρίου τοιχογραφίαι δὲν σώζονται πλέον, τῶν δ' ἐπὶ τοῦ τεταρτοσφαιρίου διακρίνονται δύο στρώματα, ἐπ' ἀμφοτέρων τῶν ὁποίων εἰκονίζετο ὁ Χριστὸς ἐν προτομῇ, τοῦ ὁποίου σώζεται, ἐπὶ τοῦ πρώτου στρώματος, ἡ καστανόκομος κεφαλὴ μὲ τὴν χαρακτηριστικὴν ἐν τῷ μέσῳ χωρίστραν.

Ἐξετάσωμεν ἤδη λεπτομερέστερον τοὺς ἐπὶ τῆς κάτω ζώνης τῶν μακρῶν τοίχων τοῦ ναοῦ εἰκονιζομένους αγίους, οἵτινες διατηροῦνται ὅπωςδῆποτε ἀρτιώτερον.

Νότιος τοῖχος. Πρῶτος ἀπὸ τῆς πρὸς τὸ ἱερὸν γωνίας εἰκονίζεται νεαρὸς ἅγιος διάκονος (πίν. 2, ἄνω), μὲ ἄδρᾶ χαρακτηριστικά, ἑλαφρὸν γένειον ¹ και καστανὴν κόμην, καταλήγουσαν κάτωθεν τῶν ὠτῶν εἰς πυκνοὺς ἀναδιπλουμένους βοστρύχους (πίν. 2, κάτω). Εἶναι ἐνδεδυμένος ποδιῆρες, λευκόν, μετὰ λαιμοῦ, τραχηλέας και μακρῶν χειρίδων στιχάριον, (φέρων σημεῖον [clavus] ἐπὶ τοῦ δεξιῦ βραχίονος και ἐμπρὸς λευκὴν κατακόρυφον ταινίαν), και ἐπ' αὐτοῦ βαθυπόρφυρον ὀράριον, καταπίπτον ἀπὸ τοῦ ἀριστεροῦ ὤμου και καλύπτον τὸ ἀριστερὸν ἄνω ἥμισυ τοῦ σώματος, διαστιζόμενον δὲ ὑπὸ λευκῶν ἀστροειδῶν κοσμημάτων. Ὁ ἅγιος παρίσταται μὲ τὴν δεξιὰν χεῖρα κεκαμμένην πρὸς τὰ ἄνω, δὲν διακρίνεται ὅμως ἂν διὰ ταύτης ἐκράτει σταυρὸν ἢ αἰωρούμενον θυμιατήριον, ὅπερ πιθανώτερον. Τὴν ὑπὸ τοῦ ὀραρίου καλυπτομένην ἀριστερὰν χεῖρα ἔχει κεκαμμένην ὀριζοντίως πρὸ τοῦ στήθους, κρατεῖ δὲ δι' αὐτῆς ὀρθογώνιον κιβώτιον, ἀναμφιβόλως τὴν εὐχαριστιακὴν πυξίδα ², ἣν συνήθως κρατοῦσιν οἱ διάκονοι.

Ἐκ τῆς ἐκατέρωθεν τῆς κεφαλῆς του διὰ λευκῶν γραμμῶν γεγραμμένης ἐπιγραφῆς τὸ μὲν ἀριστερὸν τμήμα ἀναγινώσκεται εὐκρινῶς — Ο ΑΓΙΟΣ — τοῦ δὲ δεξιῦ σώζεται μόνον ἡ συλλαβὴ ΡΕ, ὅθεν εἰκάζω ὅτι τὸ ὄνομά του θὰ πρέπει νὰ συμπληρωθῇ εἰς [Λαυ]ΡΕ[ντιος], ἀφ' οὗ, ὡς τὸ ἑλαφρὸν γένειον και τὸ λευκὸν στιχάριον ὑποδηλοῦ, πρόκειται προφανῶς περὶ νεαροῦ διακόνου, οἷος ἦτο ὁ Λαυρέντιος ³, προσεπιμαρτυρεῖ δὲ και ἡ εὐθὺς παρὰ τὴν κόγχην τοῦ ἱεροῦ τοποθέτησις τῆς εἰκόνος του, ὡς συνηθίζεται διὰ τοὺς διακόνους.

¹ «Νέον ἀρχιγέννη» τὸν γράφει και ἡ Ἑρμηνεία τῶν ζωγράφων (ἐκδ. Παπαδοπούλου — Κεραμέως, Πετρούπολις 1909, 157).

² G. de Jerphanion, Εἰς μνήμην Σπυρ. Λάμπρου, 1935, σ. 414 και ἐν Anal. Bollandiana τ. 55 (1937) σ. 17.

³ Πρβ. ὁμοίαν παράστασιν τοῦ διακόνου Λαυρεντίου εἰς τὸ Δαφνὶ (G. Millet, Le monastère de Daphni εἰκ. 57) και εἰς τὴν ἁγ. Σοφίαν τοῦ Κιέβου V. L. a s a r e f, Mosaiki Sofii Kijevskoi, Moskva 1960, πίν. 55.

Παρά τὸν Ἁγ. Λαυρέντιον καὶ κάτωθεν τοῦ νοτίου παραθύρου εἰκονίζεται, συμφώνως πρὸς τὴν καλῶς σωζομένην ἐπιγραφὴν του, Ἁγ. Ἰω(άννη)ς ὁ Ἐλεύμων. Δυστυχῶς τὰ ἐκ τοῦ ὑπεράνω παραθύρου εἰσερχόμενα ὄμβρια ὕδατα κατέστρεψαν σχεδὸν τελείως τὴν παράστασιν τοῦ ἁγίου τούτου.

Ἡ ἀμέσως ἐπομένη μορφὴ ἁγίου εἰκονίζει, συμφώνως πρὸς τὴν καλῶς σωζομένην ἐπιγραφὴν αὐτῆς, Ἁγ(ιον) Ἀνδρέαν τὸν Κρήτης, (πίν. 1) ἡ μορφὴ τοῦ ὁποίου διατηρεῖται εἰς ὁπωσδήποτε ἀνεκτὴν κατάστασιν. Ὁ ἅγιος, γέρον λευκογένειος, εἶναι ἐνδεδυμένος ἐσωτερικῶς μὲν κατάκοσμον μακρὸν φαιλόνιον καὶ ἐπ' αὐτοῦ χιαστί λευκὸν ὠμοφόριον, κοσμούμενον μὲ μεγάλους μέλανας σταυροὺς. Πλὴν ὅμως τῶν ἀμφίων αὐτῶν φορεῖ ὁ ἅγιος προσθίως καὶ τὸ μοναχικόν, κοντόν, πορφυροῦν ἐπιρριπτάριον, καλύπτον τὴν ράχιν του καὶ κομβούμενον πρὸ τοῦ στήθους.

Μετὰ τὸν Ἁγ. Ἀνδρέαν εἰκονίζεται ὁ Ἁγ(ιος) Δημήτριος (πίν. 3) ἱππεύων ἐρυθροῦ χρώματος ἵππον, ἐφωδιασμένον μὲ κατάκοσμον ἐφίππιον καὶ βαίνοντα πρὸς τ' ἀριστερά. Ὁ ἅγιος, ἐνδεδυμένος τὸν στρατιωτικὸν θώρακα καὶ ἐπ' αὐτοῦ χλαμύδα πορπουμένην ἐμπρὸς καὶ ἰσχυρῶς κυματίζουσαν πρὸς τὰ ὀπίσω — τὸ ἀναπετάριον τοῦ Διγενῆ Ἀκρίτα — στρέφει τὴν κεφαλὴν πρὸς τὰ ὀπίσω, ἐτοιμαζόμενος νὰ κυπήσῃ διὰ τοῦ δόρατος, τὸ ὁποῖον κρατεῖ διὰ τῆς ὑψωμένης δεξιᾶς του, τὸν μὴ σωζόμενον σήμερον ἀντίπαλόν του Λυαῖον. Μεγάλῃ κυκλικῇ ἀσπίς, μὲ κατάκοσμον παρυφὴν, κρέμαται ἀπὸ τοῦ λαιμοῦ ὀπισθεν τῆς κεφαλῆς του, ἰσορροποῦσα διὰ τοῦ μεγέθους της τὸ δεξιὰ κολπούμενον ἀναπετάριον. Ἡ ξανθὴ κόμη τοῦ ἁγίου (πίν. 3) παρεστάθῃ δι' ἐρυθροῦ χρώματος, δι' ἐρυθρῶν δ' ὁμοίως γραμμῶν ἀπεδόθησαν καὶ τὰ χαρακτηριστικὰ τοῦ νεαροῦ προσώπου του.

Παρά τὸν Ἁγ. Δημήτριον ἵσταται ἄλλος στρατιωτικὸς ἅγιος, οὐχὶ ὅμως ἐφιππος ἀλλ' ὄρθιος: ὁ Ἁγ. Θεόδωρος (πίν. 3). Τὸ μακρὸν πρόσωπόν του ἀποβαίνει ἀκόμη μακρότερον μὲ τὸ σφηνοειδές του γένειον, τὸ ὁποῖον, ὅπως καὶ ἡ κόμη του, ἀπεδόθη δι' ἐρυθροῦ χρώματος. Ὁ ἅγιος φορεῖ ἐσωτερικῶς χειριδωτὸν χιτῶνα μὲ κατάκοσμα τὰ ἄκρα τῶν χειρίδων, ὑπεράνω δ' αὐτοῦ τὸν στρατιωτικὸν θώρακα, φθάνοντα μέχρι τῶν γονάτων, καὶ περαιτέρω χλαμύδα καλύπτουσιν τὸ ἥμισυ τοῦ σώματος ἀπὸ τοῦ ἀριστεροῦ ὤμου καὶ κάτω. Καὶ διὰ μὲν τῆς δεξιᾶς αὐτοῦ χειρὸς κρατεῖ ὁ ἅγιος δόρυ, διὰ δὲ τῆς ἀριστερᾶς ξίφος.

Τελευταῖος μετὰ τὸν Ἁγ. Θεόδωρον εἰκονίζεται, παρὰ τὴν Ν.Δ. γωνίαν, ἄγνωστος νεαρὸς στρατιωτικὸς ἅγιος, κρατῶν δόρυ διὰ τῆς δεξιᾶς. Τὸ πρόσωπόν του καὶ ἡ σχετικὴ ἐπιγραφὴ εἶναι τελείως κατεστραμμένα. Φορεῖ ἐσωτερικῶς πράσινον χιτῶνα καὶ ἐπ' αὐτοῦ κοκκίνην χλαμύδα, πορπουμένην πρὸ τοῦ στήθους καὶ καλύπτουσιν τὸν ἀριστερὸν ὤμον. Ἀξιοπαρατήρητον εἶναι τὸ ἐπὶ τῆς χλαμύδος ἐνυφασμένον μικρὸν διὰ λευκοῦ χρώματος ἀποδιδόμενον ζῶον, τὸ στρέφον τὴν κεφαλὴν πρὸς τὰ ὀπίσω.

Ὁ βόρειος τοῖχος. Συνεχίζοντες τὸν κύκλον τῆς εἰκονογραφίσεως τοῦ ναοῦ θὰ ἀρχίσωμεν τὸν βόρειον τοῖχον ἀπὸ τὴν Β.Α. γωνίαν. Πρῶτος ἐκεῖ κατὰ σειρὰν ἔρχεται εἰς ἄγγελος, ὅστις βεβαίως εἶναι, λόγῳ τῆς θέσεώς του ταύτης, ὁ φύλαξ τῆς πύλης τοῦ ναοῦ ἀρχάγγελος Μιχαήλ (πίν. 4). Ὡς δὲ συχνὰ συμβαίνει εἰς τὰς τοιχογραφίας καὶ τῆς ἄλλης Ἑλλάδος, ἰδίᾳ ὅμως τῶν νήσων (Ἀνδρου, Ρόδου, Κρήτης κλπ.) ὁ ἀρχάγγελος Μιχαήλ εἰκονίζεται καὶ ἐδῶ εἰς μεγαλυτέραν κλίμακα ἀπὸ τοὺς ἄλλους ἁγίους, ἵσως ἐπειδὴ οἱ σχετικοὶ ὕμνοι, ἐπιγραφαὶ κλπ. ὀνομάζουν πάντοτε τὸν Μιχαήλ, ὡς καὶ τὸν Γαβριήλ, μεγάλους ἢ μεγίστους ἢ παμμεγίστους¹. Εἰκονίζεται λοιπὸν ἐδῶ ὁ Μιχαήλ μὲ τὸ ὡραῖον νεανικόν του πρόσωπον ἐντελῶς κατὰ μέτωπον (πίν. 4) φορῶν οὐχί, ὡς συνήθως ὁ φύλαξ, στρατιωτικὴν στολὴν (θώρακα καὶ ρομφαίαν εἰς τὴν χεῖρα), ἀλλὰ, ὡς ἡγεμῶν τῶν οὐρανίων δυνάμεων, τὴν κατάκοσμον αὐτοκρατορικὴν στολὴν, ἥτοι τραχηλεᾶν περὶ τὸν λαιμὸν καὶ πλατὺν κατακόρυφον λῶρον πρὸ τοῦ στήθους. Τὸ κάτω μέρος τοῦ σώματός του εἶναι, δυστυχῶς, κατεστραμμένον. Διὰ τῆς πλαγίως τεταμμένης ἀριστερᾶς του χειρὸς κρατεῖ, ὡς συνήθως, τὸ σύμβολον τῆς ἰσχύος τῶν αὐτοκρατόρων καὶ ταξιαρχῶν, τὴν σφαῖραν τοῦ κόσμου. Διὰ δὲ τῆς κατεστραμμένης σήμερον δεξιᾶς, θὰ ἐκράται βεβαίως σκήπτρον.

Αἱ μεγάλαι του πτέρυγες, ἐκ τῶν ὁποίων σήμερον σώζεται μόνον ἡ δεξιὰ, ἀπεδόθησαν διὰ βαθέως καστανοῦ χρώματος, διαστιζομένου, παραδόξως, ὑπὸ μικρῶν λευκῶν ἀστροειδῶν κοσμημάτων. Τὸ ἐσωτερικὸν ἄκρον τῶν πτερυγῶν ἐδηλώθη διὰ μικρῶν λευκῶν γραμμῶν (πίν. 4).

Παραπλεύρως τοῦ ἀρχαγγέλου εἰκονίζεται ὁ Ἄ γ. Γ ε ὡ ρ γ ι ο ς ἵππεύων τὸν καὶ ὑπὸ τῶν θανμάτων αὐτοῦ² ἀναφερόμενον λευκὸν ἵππον (φαρὶ) φέροντα σκοτεινόχρωμον ἐφίππιον (σέλλαν) καὶ βαίνοντα πρὸς δεξιὰ. Χαρακτηριστικὴ εἶναι ἡ δυναμικὴ, ἡμικυκλικὴ καμπύλη τὴν ὁποίαν σχηματίζει ὁ λαιμὸς τοῦ ζώου, ἥτις τὸ κάμνει νὰ φαίνεται ὀλίγον ὡς ξύλινον. Ὅμοιον περίπου σχέδιον ἵππου συναντῶμεν καὶ εἰς τοιχογραφίαν τοῦ Μπαλλέκ Κιλισέ τῆς Καππαδοκίας (11ου αἰ.) εἰκονίζουσιν τὸ ταξίδιον εἰς Βηθλεέμ³.

Ὁ ἅγιος (πίν. 4) εἶναι ἐνδεδυμένος ἀνοιχτὸν γαλάζιον, πλεκτὸν θώρακα καὶ ἐπ' αὐτοῦ χλαμύδα κοκκίνην, πορπομένην πρὸ τοῦ λαιμοῦ καὶ καλύπτουσιν τὴν ὑψωμένην δεξιάν του χεῖρα, ἀπὸ τῆς ὁποίας ἀνεμίζει ἔπειτα εἰς

¹) Βλέπε σχετικῶς ὅσα ἔγραψα περὶ τοῦ θέματος αὐτοῦ εἰς τὸ Ἀρχεῖον τῶν Βυζ. μνημ. τῆς Ἑλλάδος τ. 5' (1948) σ. 148 σημ. 1 καὶ τ. Η' (1955—56) σ. 202 σημ. 2 καὶ 3 καὶ σ. 203 σημ. 1.

²) *Miracula Sancti Georgii* (Ἐκδ. Aufhauser) σ. 52 καὶ 57 «ἐφ' ἵππου λευκοῦ καθεζόμενον».

³) G. de Jerphanion, *Les églises rupestres de Cappadoce* τ. 3 πίν. 166,4. Ἡ αὐτὴ εἰκὼν καὶ παρὰ K. Weitzmann ἐν *The Frescocycle of Sta Maria di Castelseprio*, Princeton 1951, εἰκ. 59.

πλουσίας πτυχὰς πρὸς τὰ ὀπίσω. Διαστίζεται δὲ καὶ ἡ χλαμὺς διὰ τοῦ αὐτοῦ λευκοῦ, μικροῦ, ἀστροειδοῦς κοσμήματος δι' οὗ καὶ αἱ πτέρυγες τοῦ ἀρχαγγέλου καὶ ἡ χλαμὺς τοῦ Ἀγ. Λαυρεντίου. Ὡς πάριστος ὄγκος πρὸς τὴν χλαμύδα ἐμφανίζεται ἀπὸ τὸ ἄλλο μέρος τῆς κεφαλῆς ἡ κυκλικὴ ἀσπίς τοῦ ἁγίου, τῆς ὁποίας ἡ περιφέρεια κοσμεῖται διὰ μαιάνδρου. Καὶ διὰ μὲν τῆς ἀριστερᾶς χειρὸς ὁ ἅγιος κρατεῖ τὰ ἡνία τοῦ ἵππου, διὰ δὲ τῆς ὑψωμένης δεξιᾶς δόρυ, διὰ τοῦ ὁποίου ἐτοιμάζεται νὰ πλήξῃ τὸν κάτωθι αὐτοῦ, μὴ σωζόμενον ὁμῶς σήμερον, δράκοντα. Ἡ χαιτὴ τοῦ ἵππου ἀπεδόθη διὰ πυκνῶν, ἐρυθρῶν καμπύλων γραμμῶν.

Δεξιᾷ τῆς εἰκόνος τοῦ Ἀγ. Γεωργίου εἰκονίζεται κάτω μὲν ἰσόδομος τοῖχος καὶ ἄνω οἰκοδόμημα μὲ δικλινῇ κεραμοσκεπῇ στέγην, προοπτικῶς εἰκονιζομένην. Μεταξὺ τῶν δύο κτηρίων εἰκονίζονται εἰς μικρὰν κλίμακα δύο μορφαί: μία ἐμπρὸς γυναικεία καὶ μία ὀπισθεν τείνουσα τὰς χεῖρας πρὸς τὸν ἱππέα. Πρόκειται προφανῶς περὶ τοῦ βασιλέως τῆς Λασίας Σελβίου καὶ τῆς βασιλοπούλλας θυγατρὸς του, ἥτις, κατὰ τὴν παράδοσιν, θὰ ἐνυμφεῖτο τὸν ἅγιον Γεώργιον μετὰ τὴν ὑπ' αὐτοῦ ἐξόντωσιν τοῦ δράκοντος, ὅστις ἐλυμαίνετο τὴν χώραν ¹.

Τὸν Ἀγ. Γεώργιον ἀκολουθεῖ ἱεράρχης (πίν. 5) φέρων πορφυροῦν φαιλόνιον μὲ λευκὰς ἀνταυγείας (φῶτα) καὶ ἐπ' αὐτοῦ χιαστί ὁμοφόριον, κοσμούμενον διὰ μεγάλων μελανῶν σταυρῶν. Κρατεῖ διὰ τῆς δεξιᾶς ὄρθιον, κλειστόν, ἐσταχωμένον Εὐαγγέλιον, κοσμούμενον διὰ πολυτίμων λίθων, ὅπερ στηρίζει ἐπὶ τῆς κάτωθεν, τῇ παρεμβολῇ ὑφάσματος, κρατούσης αὐτὸ ἀριστερᾶς χειρὸς (πίν. 5). Τὸ πρόσωπον τοῦ ἱεράρχου εἶναι δυστυχῶς κατεστραμμένον, ἀπὸ δὲ τὴν συνοδεύουσαν αὐτὸν ἐπιγραφὴν ἐπὶ τοῦ κάμπου μόνον ἡ συλλαβὴ CH διακρίνεται. Πρόκειται λοιπόν, πιθανῶς, περὶ τοῦ Ἀγίου [Βλα] σή[ου], ὅστις συχνάκις εἰκονίζεται εἰς τοὺς ναοὺς τῶν νήσων.

Ἔτι περαιτέρω εἰκονίζεται ἕτερος ἱεράρχης, μὲ κατεστραμμένον καὶ αὐτὸς τὸ πρόσωπον, φέρων λευκὸν φαιλόνιον ὑπεράνω χιτῶνος μὲ κατακόσμους τὰς ἄκρας χειρίδας. Κρατεῖ καὶ αὐτὸς καθ' ὅμοιον καὶ ὁ προηγούμενος τρόπον τὸ Εὐαγγέλιον.

Τέλος εἰς τὸ ἄκρον δεξιὸν σώζεται τὸ λίαν ἐφθαρμένον ἄνω μέρος τοῦ σώματος ἐτέρου ἱεράρχου, φέροντος κόκκινον φαιλόνιον καὶ ἐπιτραχήλιον μὲ μέλανας σταυρούς.

Χ ρ ο ν ο λ ό γ η σ ι ς τ ῶ ν τ ο ι χ ο γ ρ α φ ι ῶ ν. Πρὸς καθορισμὸν τῶν χρόνων ἐκτελέσεως τῶν τοιχογραφιῶν τοῦ Ἀγ. Γεωργίου, ἐλλείπει σχετικῆς κτητορικῆς ἐπιγραφῆς, θὰ βοηθηθῶμεν μόνον ἀπὸ εἰκονογραφικὰ καὶ τεχνοτροπικὰ κριτήρια, ὀλίγα δυστυχῶς καὶ ταῦτα, λόγῳ τῆς πολὺ κακῆς διατηρήσεως τῶν τοιχογραφιῶν.

¹) Βλ. τὸ κείμενον τῆς παραδόσεως παρὰ J. A u f h a u s e r, Das Drachewunder des Heil. Georg ἐν Byzant. Archiv, Heft 5, 1911, σ. 52 ἔξ. ἰδίᾳ σ. 53 καὶ 75.

Εἶναι λοιπὸν τὰ κριτήρια ταῦτα: α) Ἡ ἐνδυμασία τῶν ἱεραρχῶν μὲ τὰ λευκά, διὰ μεγάλων μελανῶν σταυρῶν κοσμούμενα, ἐπιτραχήλια (πίν. 1, κάτω καὶ 5), β) τὰ πλατέα, μεγάλα σώματά των (πίν. 5) τὰ ὅποια δίδουν τὴν ἐντύπωσιν τῆς τρίτης διαστάσεως, ἣν ἐπιδιώκει ἡ παλαιολόγειος ζωγραφικὴ, γ) Ἡ ἄβρὰ φωτοσκίασις ἥτοι ἡ μαλακὴ διαβάθμισις τῶν χρωματικῶν τόνων τῶν προσώπων (Ἀγ. Λαυρεντίου πίν. 2, Ἀγ. Δημητρίου πίν. 3, ἄνω, Ἀρχαγγέλου Μιχαὴλ πίν. 4, ἄνω), ἥτις προσδίδει εἰς αὐτὰ τὴν πλαστικότητα, τὴν ὁποίαν ὡσαύτως ἐπιζητεῖ ἡ παλαιολόγειος τέχνη καὶ τέλος δ) ἡ παρὰ τὰς διὰ μελανῶν γραμμῶν τονιζομένας πτυχὰς τῶν ἐνδυμάτων παράθεσις λευκῶν φώτων καὶ κηλίδων ἀνταυγείας (βλ. πίν. 5) διὰ τῶν ὁποίων προσδίδεται ἡ ἐντύπωσις στυλπνῶν (μεταξωτῶν πιθανώτατα) ὑφασμάτων μὲ ἀντανακλάσεις, οἷας ἐπίσης ἐφαρμόζει συχνὰ ἡ παλαιολόγειος ζωγραφικὴ.

Πάντα τ' ἀνωτέρω στοιχεῖα μὲ ἄγουσιν εἰς τὸ συμπέρασμα ὅτι αἱ τοιχογραφίαι τοῦ Θαλασσίου, ἀνήκουν εἰς τὴν παλαιολόγειον ἐποχὴν, ἐκτελεσθεῖσαι πιθανῶς περὶ τὰ μέσα τοῦ 14ου αἰῶνος.

II. Αἱ μεταβυζαντιναὶ τοιχογραφίαι.

Ἐκ τῶν μεταβυζαντινῶν τοιχογραφιῶν πρῶται εἰς ἔκτασιν καὶ εἰς τέχνην ἔρχονται αἱ κοσμοῦσαι τὰ δύο ἐκατέρωθεν τῆς κόγχης τοῦ ἱεροῦ τοιχώματα τῆς Καταπολιανῆς (εἰκ. 18, 19), ἃν καὶ φέρουσι δυστυχῶς πολλὰ κτυπήματα τῆς σφύρας (πίν. 6) ἐπενεχθέντα εἰς αὐτὰς χάριν καλυτέρας προσφύσεως τοῦ μεταγενεστέρας ἐπιτεθέντος κονιάματος, τὸ ὁποῖον τὰς ἐκάλυπτε μέχρι πρὸ δεκάδος ἐτῶν, ἀφηρέθη δὲ κατὰ τὰς ἐργασίας ἀναπαλαιώσεως τοῦ ναοῦ. Εἰκονίζουσι δ' αἱ τοιχογραφίαι αὗται τοὺς 24 Οἴκους τοῦ Ἀκαθίστου Ὑμνου, ποιητῆς τοῦ ὁποίου θεωρεῖται ἐπὶ μᾶλλον καὶ μᾶλλον Ρωμανὸς ὁ Μελωδός¹.

Οἱ οἴκοι εἰκονογραφοῦντο ἐνταῦθα ἀνὰ 12 ἑφ' ἐκατέρου τοιχώματος ἐντὸς συνεχῶν ὀρθογωνίων πινάκων, ὕψους 1.85 μ. κατὰ μέσον ὄρον καὶ πλάτους κυμαινομένου ἀπὸ 1.22 ἕως 1.42 μ. διατεταγμένων εἰς δύο συναπτάς ἐπαλλήλους ζώνας καὶ πλαισιουμένων ὑπὸ ἐρυθρῶν ταινιῶν πλάτους 0.05 μ. Καὶ ἐπὶ μὲν τοῦ νοτίου τοιχώματος εἰκονίζοντο οἱ 12 πρῶτοι οἴκοι (Α ἕως Μ) οἱ χαρακτηριζόμενοι ὡς ἱστορικοί, ἐπειδὴ ἀποτελοῦσι συμπύλημα θεμάτων ἐκ τοῦ βίου τοῦ Χριστοῦ καὶ τῆς Θεοτόκου. Ἐκ τούτων σώζονται σήμερον μόνον οἱ Α, Β, Δ, Ε, Ζ, Κ, Λ, Μ καὶ ὁ ἡμισυς Γ (βλ. εἰκ. 18). Ἐπὶ δὲ τοῦ βορείου τοιχώματος εἰκονίζοντο οἱ 12 τελευταῖοι οἴκοι (Ν ἕως Ω)

¹) Βλέπε σχετικῶς Σωφρονίου, Λεοντουπόλεως, Ρωμανὸς ὁ Μελωδὸς καὶ ἡ Ἀκάθιστος, Θεσσαλονίκη 1917. V. Laurent ἐν Rev. Ét. Byz. XVII (1959) σ. 242 καὶ Ν. Β. Τωμαδάκη, Συλλάβιον βυζαντινῶν μελετῶν καὶ κειμένων, τευχ. Α', Ἡ ἀκάθιστος ἑορτὴ καὶ ἡ ὕμνολογία της, ἐν Ἀθήναις 1964, σ. 10.

οἱ χαρακτηριζόμενοι ὡς θεολογικοὶ—δογματικοί, ὡς εἰκονίζοντες θέματα ἐκ τῆς ἐνανθρωπίσεως καὶ τῆς σωτηρίας τῶν πιστῶν. Ἐκ τούτων πάλιν δέν σώζονται οἱ Οἴκοι Ν καὶ κατὰ τὸ πλεῖστον ὁ Ω. (Βλ. εἰκ. 19).

Ἄς ἔλθωμεν ἤδη εἰς τὴν ἐξέτασιν ἐκάστου τῶν σωζομένων Οἴκων ἀρχο-
χόμενοι ἀπὸ τοῦ νοτίου τοιχώματος.

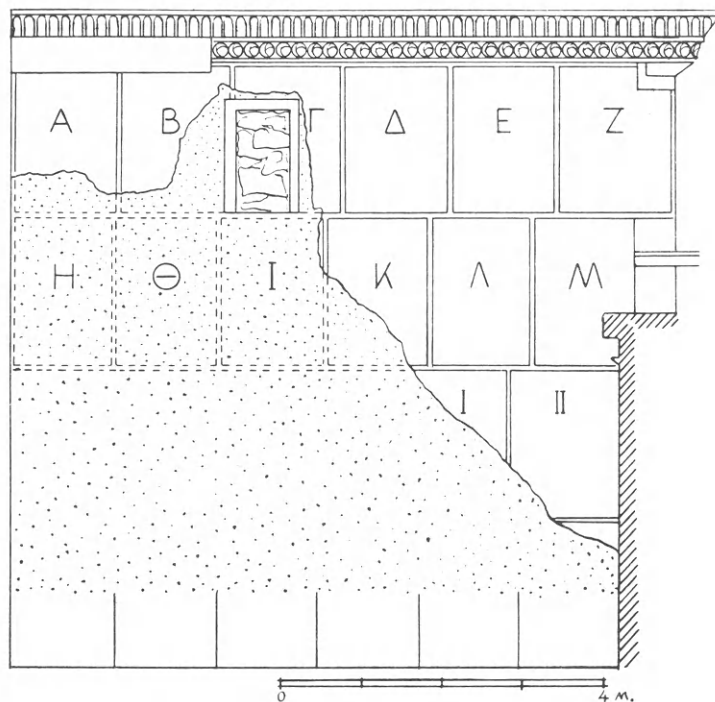

Εἰκ. 18. Διάταξις τῶν Οἴκων τῆς νοτίας πλευρᾶς.

Κοινὸν χαρακτηριστικὸν πάντων τῶν οἴκων εἶναι ὁ βαθυγάλαζος κάμπος (fondo) ἐπὶ τοῦ ὁποίου, μὲ λευκὰ πάντοτε γράμματα, γράφονται, εἰς τὸ ἄνω μέρος τοῦ πίνακος, οἱ τρεῖς ἢ τέσσαρες πρῶτοι στίχοι ἐκάστου Οἴκου. Ἄφ' ἐτέρου τὸ ἔδαφος ἐπὶ τοῦ ὁποίου πατοῦν αἱ μορφαὶ εἶναι κατὰ κανόνα πρασινωπὸν.

Οἶκος Α (1) (πίν. 7). Εἰς τὸ βάθος εἰκονίζεται ὑψηλὸν βουνόν, ἐσχηματοποιημένον κατὰ τὴν γνωστὴν βυζαντινὴν, στερεομετρικὴν ἀντίληψιν. Τὴν ἄνω ἀριστερὰν γωνίαν τοῦ βάθους καταλαμβάνει Ἄγγελος Κυρίου καθιπτάμενος ἐξ οὐρανοῦ, εἰκονιζόμενος δὲ μὲ τὸ σῶμα ὀριζόντιον, τοὺς πόδας κεκαμμένους πρὸς τὰ ἄνω καὶ τὰς δύο πτέρυγας τοξοειδῶς πρὸς τὰ ἄνω ὑψουμένας. Ἐνδεδυμένος πορφυροῦν ἱμάτιον, μὲ πτυχὰς δηλουμένας διὰ φαιῶν γραμμῶν, εὐλογεῖ διὰ τῆς πρὸς τὰ ἔμπρὸς τεταμένης δεξιᾶς τὴν κάτω δεξιᾶ του, πρὸ

τοῦ βουνοῦ εἰκονιζομένην Θεοτόκον, συνοδευομένην ὑπὸ δύο ἑκατέρωθεν αὐτῆς εἰς μικροτέραν κλίμακα ἰσταμένων γυναικείων μορφῶν. Ἡ Παναγία ἐνδεδυμένη χειριδωτὸν χιτῶνα καὶ ἐπ' αὐτοῦ, ἀπὸ τῆς κεφαλῆς, τὸ σύνθητες βαθυπόρφυρον μαφόριον, διαστιζόμενον ὑπὸ ἀραιοῦ λευκοῦ κοκκιδωτοῦ κοσμήματος, στρέφεται ἐλαφρῶς πρὸς τὸν ἄγγελον ὑψώνουσα πρὸ τοῦ στή-

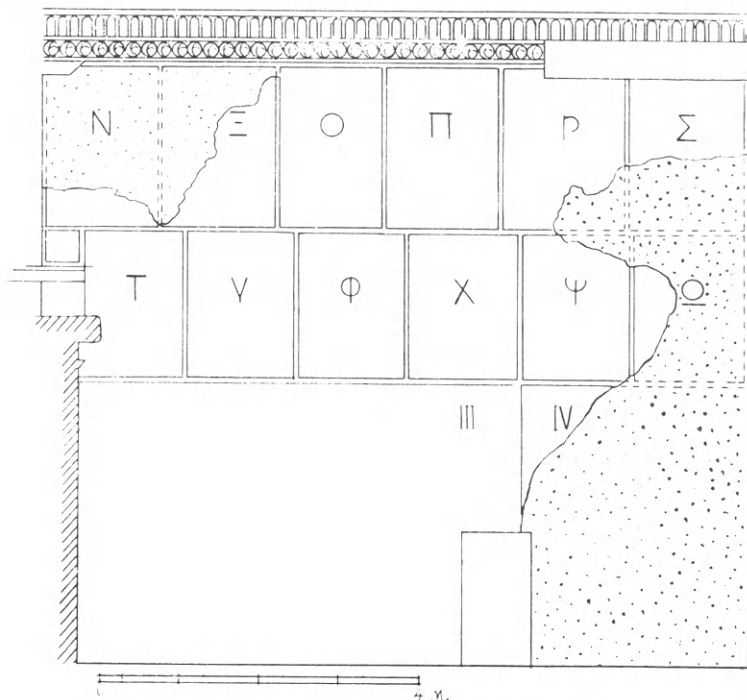

Εἰκ. 19. Διάταξις τῶν Οἴκων τῆς βορείου πλευρᾶς.

θους τὴν δεξιὰν χεῖρα μὲ τὴν παλάμην πρὸς τὰ ἔξω. Ἐκφράζει οὕτω τὴν μετὰ προσοχῆς ἐνώτισιν τῶν λόγων τοῦ ἀγγέλου καὶ τὴν ὑποταγὴν εἰς τὰ λεγόμενα αὐτοῦ.

Ἡ δεξιὰ τῆς Θεοτόκου γυναικεῖα μορφή, στρεφομένη ἐπίσης πρὸς τ' ἀριστερά, φορεῖ ἀχειριδωτὸν καστανόχρουν χιτῶνα, ἐξωσμένον, μὲ πτυχὰς τονιζομένης δι' ἀνοικτοφαίων γραμμῶν, φέρει δ' ὀριζοντίως τὴν δεξιὰν πρὸ τοῦ στήθους. Τέλος ἡ ἀριστερὰ τῆς Παναγίας, ἔτι μικροτέρα μορφή, ἐνδεδυμένη χειριδωτὸν χιτῶνα καὶ ἱμάτιον ἀνοικτοκαστάνινον, φέρει τὴν ἀριστερὰν χεῖρα κεκαμμένην πρὸ τοῦ στήθους. Τοῦ ἱματίου τῆς αἰ πτυχαί, δηλοῦνται διὰ σκοτεινότερων, καστανῶν καὶ ἀνοικτοφαίων, γραμμῶν.

Αἱ συνοδευούσαι τὴν Παναγίαν δύο γυναικεῖαι μορφαὶ εἶναι βεβαίως αἱ δύο θεραπεαινίδες, μετὰ τῶν ὁποίων εἰκονίζεται συνήθως εἰς τὴν σκηνὴν τοῦ Εὐαγγελισμοῦ παρὰ τὸ φρέαρ, ὡς συμβαίνει π.χ. εἰς τὴν εἰκόνα τοῦ Ἀγ.

Εὐσταθίου τοῦ Ἀγ. Ὁρους¹, εἰς τὸν νάρθηκα τῆς Μ. Βατοπεδίου² καὶ εἰς τὴν εἰκόνα τῆς Πνευματικῆς Ἀκαδημίας τῆς Πετροπόλεως³, εἰς τὰς ὁποίας ὡσαύτως ὁ ἄγγελος εἰκονίζεται καθιπτάμενος⁴. Ἐδῶ, λόγῳ τῆς καταστροφῆς τοῦ κάτω ἡμίσεος τοῦ πίνακος, δὲν φαίνεται τὸ φρέαρ, ἀλλὰ πάντως ἡ ἀπεικόνισις τῶν βουνῶν τοῦ βάθους φανερῶναι σαφῶς, ὅτι ἡ σκηνὴ ὑπόκειται εἰς τὸ ὑπαιθρον καὶ μακρὰν τῆς κατοικίας. Ἀφ' ἑτέρου ἢ εἰς τὸν 1ον οἶκον ἀπεικόνισις τοῦ Εὐαγγελισμοῦ παρὰ τὸ φρέαρ μὲ τὸν ἄγγελον ἐκκινήσαντα ἐξ οὐρανοῦ, ὁρθῶς ἐτέθη πρώτη⁵, ὡς χρονολογικῶς προηγούμενη τῶν ἄλλων, τοῦθ' ὅπερ δὲν συμβαίνει εἰς ἄλλας ἀπεικονίσεις τοῦ Ἀκαθίστου.

Εἰς τὸ ἄνω μέρος τοῦ πίνακος ἡ ἐπιγραφή :

Ἄγγελος πρωτοστάτης οὐρανόθεν ἐπέμφθη εἰπεῖν κλπ.

Πλάτος τοῦ πίνακος 1.28 μ.

Οἶκος Β (2) (πίν. 8). Εἰς τὸ βάθος εἰκονίζονται οἰκοδομήματα, ἄλλα μὲ κίονας καὶ ἄλλα μὲ θύρας, τοξωτὰς ἢ ὀρθογωνίους, καὶ μὲ στέγας εἰς διάφορα ἐπίπεδα. Τῆς μεσαίας μάλιστα τῶν στεγῶν διακρίνεται εὐκρινῶς ἡ διὰ μεγάλων στρωτήρων καὶ τριγωνικῶν καλυπτῆρων κεράμωσις. Ὁ πῖναξ περιλαμβάνει δύο μόνον μορφὰς εἰς τὴν αὐτὴν κλίμακα : ἀριστερᾷ τὸν ἀρχάγγελον Γαβριὴλ καὶ δεξιᾷ τὴν Παναγίαν. Ὁ ἀρχάγγελος, ἐνδεδυμένος φαιοπράσινον χειριδωτὸν χιτῶνα μετὰ σημείου (clavus) εἰς τὸν δεξιὸν βραχίονα καὶ ἐπ' αὐτοῦ πορφυροῦν ἱμάτιον καταπίπτων εἰς πλουσίας πτυχὰς ἐπὶ τῆς ῥαχέως του, διευθύνεται πρὸς τὴν Παναγίαν μὲ ἐλαφρῶς πρὸς τὰ ἔμπροσς κεκαμμένον τὸ δεξιὸν πόδα καὶ τὴν ἔμπροσς τεταμένην δεξιὰν χεῖρα εὐλογοῦσαν αὐ-

¹) Ν. Kondakof, Pamjatniki christianskago iskusstva na Afonje, σ. 97 εἰκ. 46 φωτ. 34.

²) Ν. Kondakof, ἔ.ἀν. φωτ.ἀρ. 55.

³) Ν. Pokrovskij, Sijkiji Podlinnik, St Petersburg 1897, σ. 16.

⁴) Ἄγγελος καθιπτάμενος ἐξ ἀριστερῶν εἰκονίζεται καὶ εἰς τὸν Εὐαγγελισμὸν παρὰ τὸ φρέαρ τοῦ Ἀκαθίστου τοῦ Markov-Manastir (Mirko vič - Tatič, Markov-Manastir, Beograd 1925, εἰκ. 41) ὡς καὶ εἰς τὸ ὑπ' ἀρ. 113 ἑλληνικὸν χ/φον τῆς Βιβλ. τῆς Ρουμανικῆς Ἀκαδημίας. Εἰκὼν παρὰ Ο. Tafrali, Iconographia Ippului Akatist (Bulletinul Monumentelor Istorice τοῦ 1914) σ. 38, εἰκ. 1.

⁵) Εἰς τὸν Α' οἶκον θέλει τὸν ἄγγελον κατερχόμενον ἐξ οὐρανοῦ καὶ ἡ Ἐρμηνεία τῶν ζωγράφων Διονυσίου τοῦ ἐκ Φουρνᾶ (ἔκδ. Παπαδοπούλου - Κεραμῆς, Πετροῦπολις 1909, σ. 147) μὲ τὴν Παναγίαν ὅμως οὐχὶ παρὰ τὸ φρέαρ ἀλλὰ νήθουσαν ἐν τῇ οἰκίᾳ της, οἷαν τὴν εἰκονίζει καὶ ἡ παλαιότερα ἀπεικόνισις τοῦ Ἀκαθίστου εἰς τὸ ὑπ' ἀριθμ. 429 χ/φον τῆς Συνοδικῆς Βιβλιοθήκης τῆς Μόσχας (Ν. Kondakof, Histoire de l'art byzantin II σ. 127 ἐξ. J. St r z y g o w s k i, Die Miniaturen des Serbischen Psalters, Wien 1906, σ. 129) ὡς καὶ ἡ τοῦ ναοῦ τῆς Deçani (Vl. Pet c o n i č, Deçani τ. II, πίν. 250) ἔνθα ὅμως εἰκονίζεται ἐπίσης καὶ ὁ Εὐαγγελισμὸς παρὰ τὸ φρέαρ μὲ τὸν ἄγγελον καθιπτάμενον ἐκ τῆς ἄνω δεξιᾶς γωνίας.

τὴν καὶ δηλοῦσαν ἅμα τὸ μήνυμα. Τῆς Παρθένου σώζεται σήμερον μόνον ἡ πρὸς τὸν ἀρχάγγελον ἐστραμμένη κεφαλὴ, κεκαλυμμένη μὲ τὸ βαθυπόρφυρον μαφόριον, καὶ ἡ ἄκρα χεὶρ, προβάλλουσα ἐκ τοῦ διὰ χρυσοκεντήτου ἀκρομανικίου κεκοσμημένου χιτῶνος. Εἰς τὸ κατεστραμμένον τμήμα τοῦ πίνακος δὲν εἶναι ἀπίθανον νὰ ἔτεινεν ἡ Θεοτόκος καὶ τὴν ἄλλην χεῖρα πρὸς τὸν ἀρχάγγελον, εἰς σχῆμα δεήσεως προϋποθετούσης, κατὰ τοὺς Βυζαντινοὺς, τὴν ἀποδοχὴν τῶν λόγων τοῦ ἀγγέλου, ὅπως ἀκριβῶς καὶ εἰς τὸν 2ον οἶκον τοῦ Ἀκαθίστου τοῦ νάρθηκος τῆς Μ. Βατοπεδίου (Konidakof, ἔ.ἀν. φωτ. 55).

Ἄνω ἐπὶ τοῦ βάθους, ἡ ἐπιγραφή:

[Βλέπου]α ἡ ἁγία ἑαυτὴν ἐν ἀγνοίᾳ φησὶν τῷ Γαβριήλ.

Οἶκος Γ (3) (πίν. 9). Τοῦ οἴκου τούτου ὅλον τὸ ἀριστερὸν τμήμα ἔχει καταστραφῇ, λόγῳ τῆς μεταγενεστέρας διανοίξεως παραθύρου ἐκ τοῦ γυναικωνίτου πρὸς τὸ ἱερόν (εἰκ. 18 καὶ πίν. 6). Ἐπὶ τοῦ σωζομένου τμήματος αὐτοῦ διακρίνεται εἰς τὸ βάθος τοῦ ἄνω μέρους ἀνοικτοπράσινον οἰκοδόμημα μὲ χρυσοῦν ἡμισφαιρικὸν τροῦλλον καὶ δεξιᾷ αὐτοῦ πύργος ἐπὶ κίονος, πρὸ τοῦ ὁποίου εἰκονίζεται καθήμενὴ ἡ Παναγία. Ἡ Παρθένος ἐνδεδυμένη φαιογάλαζον χειριδωτὸν χιτῶνα μὲ χρυσοκόσμητα ἀκρομάνικα, φέρει ἀπὸ τῆς κεφαλῆς τὸ σύνηδες βαθυπόρφυρον μαφόριον. Στρέφουσα τὴν κεφαλὴν πρὸς τ' ἀριστερά, ὅπου θὰ εἰκονίζετο βεβαίως ὁ Ἀρχάγγελος, νήθει—συμφώνως πρὸς τὰ ἀπόκρυφα Εὐαγγέλια¹—κρατοῦσα διὰ μὲν τῆς δεξιᾶς τὸ σφονδύλι, διὰ δὲ τῆς ὑψωμένης ἀριστερᾶς τὴν ἡλακάνην (ρόκαν) μὲ τὸ μαλλί. Εἶναι ἡ διάταξις, τὴν ὁποίαν βλέπομεν συνήθως ἀπεικονιζομένην εἰς τὸν 1ον οἶκον εἰς τοὺς (ἀρχαιοτάτους πάντων τῶν Ἀκαθίστων) τῆς Μόσχας² καὶ τῆς Deçani³, ὡς καὶ εἰς τὴν Τράπεζαν τῆς Μ. Λαύρας τοῦ Ἀγ. Ὁρους⁴ κλπ., καὶ τὴν ὁποίαν συνιστᾷ καὶ ἡ Ἑρμηνεία τῶν ζωγράφων Διονυσίου τοῦ ἐκ Φουρνᾶ⁵. Ἐδῶ (ὡς καὶ εἰς τὴν Τράπεζαν τῆς Μ. Χελανδαρίου⁶) λόγῳ τῆς εἰς τὸν 1ον οἶκον παραστάσεως τοῦ Εὐαγγελισμοῦ παρὰ τὸ φρέαρ, ἡ σκηνὴ αὕτη μετετέθη εἰς τὸν 3ον οἶκον.

Εἰς τὸ βάθος ἡ ἐπιγραφή:

[Γινῶ]σιν ἄγνωστον γινῶναι ἡ Π[αρθ]ένος ζητοῦσα.

¹) Tischendorf, Evangelia Apocrypha, Λειψία 1853, σ. 21 (Πρωτευαγγ. Ἰακώβου XI, 1).

²) J. Stzyskowski, Die Miniaturen des Serbischen Psalters, Wien 1906, 129.

³) Vl. Petkovič, Deçani II, πίν. 250 (ἀριστερᾷ).

⁴) Millet, Athos, Les peintures, πίν. 145₂.

⁵) Ἐκδ. Παπαδοπούλου-Κεραμέως, Πετρούπολις 1909, σ. 127.

⁶) Stefanescu, Nouv. Recherches sur l'évolution de la peinture religieuse en Bucovine et en Moldavie, σ. 156.

Οἶκος Δ (4) (πίν. 10). Εἰς τὸ βάθος εἰκονίζεται μέγα ροδόχρουν οἰκοδόμημα μετὰ δύο πύργους κατὰ τ' ἄκρα. Κάτωθεν τοῦ εὐθέως γείσου τοῦ μέσου τμήματος ἔξωγραφήθη πριονωτὴ διακοσμητικὴ ταινία. Ἄνω εἰς τὸ μέσον διαγράφονται δύο ἐπάλληλα ἀκτινωτὰ ἡμικύκλια, ὑπὸ τὰ ὁποῖα εἰκονίζεται, ὀρθία ἐντὸς ἀνοικτοπρασίνης (vert amande) ἔλλειψοειδοῦς δόξης (mandorla), ἡ Θεοτόκος, κατὰ τὸν τύπον τῆς Βλαχερνίτισης ἥτοι μετὰ τὰς χεῖρας ἐκτεινομένας πλαγίως πρὸς τὰ ἄνω εἰς σχῆμα δεήσεως καὶ τὸν νεαρὸν Χριστὸν ἐν ἐγκολπίῳ πρὸ τοῦ στήθους της (πίν. 10). Ἡ Παρθένος εἶναι ἐνδεδυμένη γαλάζιον μετὰ λευκάς γραμμάς πτυχῶν χιτῶνα, φέροντα χρυσοκέντητα ἀκρομάνικα καὶ ἐπ' αὐτοῦ τὸ πορφυροῦν μαφόριον. Ὁ νεαρὸς Χριστὸς, φέρων λευκὸν μετὰ χρυσᾶς πτυχᾶς χιτῶνα, διὰ μὲν τῆς δεξιᾶς εὐλογεῖ, διὰ δὲ τῆς ἀριστερᾶς κρατεῖ συνεπτυγμένον τὸ εἰλητὸν τοῦ Νόμου.

Ὑπὲρ τὴν κεφαλὴν τῆς Παναγίας, εἰς τὴν κορυφὴν τῆς ἔλλειψοειδοῦς δόξης, εἰκονίζεται, ἐντὸς φαιοῦ κύκλου, τὸ Ἅγιον Πνεῦμα, ἐν εἵδει λευκῆς περιστερᾶς, μετὰ ἀνοικτὰς πτέρυγας περιβαλλομένης ὑπὸ χρυσοῦ φωτοστεφάνου.

Εἰς τὸ ἄνω μέρος τοῦ πίνακος ἡ ἐπιγραφή:

Δύναμις τοῦ Ὑψίστου ἐπεσκίασε τότε πρὸς σύλληψιν τῇ ἀπειρογάμῳ.

Εἰς ἄλλας παραστάσεις τοῦ οἴκου τούτου ἀντὶ τοῦ Ἀγ. Πνεύματος καὶ τῆς ἔλλειψοειδοῦς δόξης, ἡ Παναγία προβάλλεται ἐπὶ μεγάλου ὑφάσματος (μανδηλίου), δηλοῦντος τὸ μυστήριον τῆς συλλήψεως, τὸ ὁποῖον κρατοῦσι δύο ἢ τέσσαρες θεραπαινίδες, ὡς π.χ. εἰς τὴν Τράπεζαν τῶν Μονῶν Λαύρας¹ καὶ Χελανδαρίου² τοῦ Ἀγ. Ὁρους καὶ εἰς τὸ παρεκκλήσιον τῆς Μ. Βαρλαάμ τῶν Μετεώρων³. Τὴν παραλλαγὴν ταύτην ἀναγράφει καὶ ἡ Ἑρμηνεία τῶν ζωγράφων Διονυσίου τοῦ ἐκ Φουρνᾶ⁴.

Οἶκος Ε (5) (πίν. 11). Εἰς τὸ βάθος εἰκονίζεται ἐν τῷ μέσῳ ὑψηλὴ φαιόχρους οἰκία μετὰ δικλινῇ στέγῃ, κάτωθεν τῆς ὁποίας ἀνοίγονται ἐν μέγα τοξωτὸν πορθύθρον ἐν τῷ μέσῳ καὶ τρεῖς μικρότεροι κυκλικοὶ φεγγῖται, εἰς τὰς τρεῖς γωνίας, ἐν ᾧ κάτωθεν ζωγραφεῖται διακοσμητικὴ ζωφόρος ἐκ τοξυλλίων. Δεξιᾷ καὶ ἀριστερᾷ τῆς οἰκίας εἰκονίζεται προοπτικῶς ἀνὰ μία πυργοειδὴς προχώρησις στεφομένη ὑπὸ ἡμιανθεματοῦ ἀκροκεράμου.

Κάτω, πρὸ τοῦ μέσου οἰκοδομήματος, εἰκονίζεται ἡ Ἐπίσκεψις τῆς Μαρίας πρὸς τὴν Ἐλισάβετ καὶ ὁ ἀσπασμὸς τῶν δύο γυναικῶν, εἰκονιζομένων

¹) Millet, Athos, πίν. 145.₂.

²) Millet, Athos, πίν. 99.₂. Stefanescu, L'évolution de la peinture religieuse en Bucovine et en Moldavie, σ. 156.

³) Φ. Κόντογλου, Κιβωτός, τ. Β', 1953, σ. ε'.

⁴) Ἐνθ. ἀν. σ. 147.

ἐντελῶς μόνων, ὥς εἰς τὴν Μολυβοκλησιὰν τοῦ Ἀγ. Ὁρους¹. Εἰς τὴν Λαύραν ὅμως εἰκονίζεται² εἰς μικροτέραν κλίμακα καὶ τρίτῃ μορφῇ, παιδίον μὲ βραχὺν χιτῶνα, οἷον ἀναγράφει καὶ ἡ Ἑρμηνεία τῶν ζωγράφων, ἥτις, πλὴν αὐτοῦ, παρεμβάλλει εἰς τὴν σκηνὴν τοῦ ἀσπασμοῦ καὶ τὸν Ζαχαρίαν συνομιλοῦντα πρὸς τὸν Ἰωσήφ. Ἐνταῦθα ἡ λευκόθριξ Ἑλισάβετ φορεῖ κίτρινον, χειριδωτὸν χιτῶνα μὲ λευκὰς πτυχὰς καὶ ἐπ' αὐτοῦ ἀνοικτοπράσινον μαφόριον, ἀσπάζεται δὲ τὴν δεξιὰν παριὰν τῆς Παναγίας. Ἐν ἀντιθέσει πρὸς τὰ κανονικά, ἐξιδανικευμένα χαρακτηριστικὰ τοῦ προσώπου τῆς νεαρᾶς Παναγίας, τῆς Ἑλισάβετ τὰ χαρακτηριστικὰ ἀπεδόθησαν ρεαλιστικώτερα (ρὶς ἀνάσιμος, παχὺ ἄνω χεῖλος). Ἡ Θεοτόκος εἶναι ἐνδεδυμένη φαιογάλαζον χειριδωτὸν χιτῶνα καὶ ἐπ' αὐτοῦ βαθυπόρφυρον μαφόριον.

Ἄνω ἐπὶ τοῦ βάθους ἡ ἐπιγραφή:

Ἐχουσα θεοδόχον ἢ παρθένος τὴν μῆτράν ἀνέδραμε πρὸς τὴν Ἑλισάβετ

Ὁ οἶκος Ε παρουσιάζει συνδυασμὸν τῶν ἀφηγήσεων κανονικοῦ (Λοσκ. 1, 40) καὶ ἀποκρύφου (Πρωτεναγγ. Ἰακώβου 12, 2) Εὐαγγελίου.

Οἶκος Ζ (6) (πίν. 12). Κάτωθεν προοπτικῶς εἰκονιζόμενον, ροδίνου, χρώματος, δικιονίου προστώου μὲ ἐλίπεδον στέγην, εἰκονίζονται ἀριστερᾷ μὲν ὁ Ἰωσήφ, δεξιᾷ δ' ἡ Παναγία. Οἱ κίονες τοῦ προστώου εἶναι ἐκ πρασίνου λίθου μὲ κορινθιακὰ κιονόκρανα, συνδέονται δὲ πρὸς ἀλλήλους μὲν δ' ἡμικυκλικῶν τόξων πρὸς δὲ τὸν ὀπισθεν τοῖχον δι' εὐθέος ἐπιστυλίου.

Ὁ ἀριστερᾷ εἰς στάσιν $\frac{3}{4}$ πρὸς τὰ δεξιὰ εἰκονιζόμενος Ἰωσήφ, μὲ λευκὴν κόμην καὶ λευκὸν βραχὺ γένειον, εἶναι ἐνδεδυμένος βαθυγάλαζον χιτῶνα μὲ λευκὰς πτυχὰς καὶ χρυσοκίτρινον ἱμάτιον μὲ λευκὰς ἐπίσης πτυχὰς. Καὶ τὴν μὲν ἀριστεράν του χεῖρα ἔχει κεκαλυμμένην κάτωθεν τοῦ ἱματίου, τὴν δὲ δεξιὰν ὑψώνει εἰς σχῆμα ζωρᾶς ὁμιλίας ἢ ἐπιπλήξεως πρὸς τὴν ἀπέναντί του ἱσταμένην Παρθένον. Ἡ ἔκφρασίς του εἶναι σοβαρά. Τὰ ὑπὸ τοῦ Ἰωσήφ λεγόμενα ἀντικρούει μετὰ σεμνότητος ἡ Παναγία, ἥτις, κλίνουσα ἐλαφρῶς τὴν κεφαλὴν πρὸς τὰ ἔμπρός, ὑψώνει τὴν δεξιάν της χεῖρα πρὸς τὸν Ἰωσήφ, ἐν ᾧ τὴν ἀριστεράν της φέρει πρὸ τοῦ στήθους μὲ τὴν παλάμην πρὸς τὰ ἔξω, οἶονεὶ ἀποκρούουσα τὰ ὑπὸ τοῦ Ἰωσήφ λεγόμενα. Ὡς δ' ὁ Ἰωσήφ εἶναι καὶ ἡ Παναγία κατὰ τὰ $\frac{3}{4}$ ἐστραμμένη πρὸς τὸν θεατὴν. Ἡ Παρθένος εἶναι ἐνδεδυμένη γαλάζιον χειριδωτὸν χιτῶνα μὲ χρυσᾷ ἀκρομάνικα καὶ λευκὰς πτυχὰς καὶ φέρει ἐπ' αὐτοῦ τὸ τυπικὸν βαθυπόρφυρον μαφόριον.

¹) Millet, Athos, πίν. 155,1.

²) Millet, Athos, πίν. 145.

Εἰς τὸ ἄνω μέρος ἡ ἐπιγραφή:

Ζάλην ἔνδοθεν ἔχων λογισμῶν ἀμφιβόλων, ὁ σόφρων Ἰωσήφ, ἐταράχθη πρὸς τὴν ἄγαμόν σε θεωρῶν.

Οἱ **Οἴκοι Η** (7) καὶ **Θ** (8) εἶναι τελείως κατεστραμμένοι. (Βλ. εἰκ. 18).

Τοῦ **Οἴκου Ι** (9) σώζεται μικρὸν μόνον τμήμα πρὸς τὰ δεξιὰ, εἰκονίζον οἰκοδόμημα μὲ παράθυρον καὶ τμήμα φωτοστεφάνου.

Οἶκος Κ (10) (πίν. 13). Εἰς τὸ ἄνω μέρος τοῦ πίνακος εἰκονίζεται εἰς τὸ βάθος, ἀριστερεῶς μὲν βαθμιδωτὸς ἐσχηματοποιημένος βράχος, δεξιῶς δὲ πόλις περικλειομένη ἐντὸς στρογγύλου τείχους μετὰ πύργων (κάστρου). Ἐντὸς τοῦ κάστρου εἰκονίζονται προοπτικῶς πλείονα οἰκοδομήματα, ἄλλα μὲ δικλινεῖς κεραμοσκεπεῖς στέγας καὶ ἄλλα μὲ ὀριζόντια δώματα. Ἐμπρὸς εἰκονίζεται ἡ τοξωτὴ πύλη τῆς εἰσόδου τῆς πόλεως, δεξιῶς τῆς ὁποίας κἀθεται, ἐπὶ πρασίνου μὲ ὑψηλὴν ράχιν καὶ ὑποπόδιον θρόνου, γυναικεία ἐστεμμένη μορφή, ἐνδε-δυμένη πορφυρεῶν στολὴν μετὰ κατακόσμου τραχηλέας καὶ φέρουσα ἐπὶ τῆς κεφαλῆς μαργαριτοποικίλον στέμμα. Ὁ μανδύας τῆς διαστίζεται ἀπὸ χρυσοῦν ἐκ τριῶν ἢ τεσσάρων σταυροειδῶς διατεταγμένων κοκκίδων κόσμημα.

Πρὸ τῆς ἐστεμμένης μορφῆς εἰκονίζονται, διευθυνόμενοι πρὸς αὐτήν, τρεῖς ἀνδρικοὶ μορφαί, μία νεαρά, ἡ πρώτη, καὶ δύο γενειοφόροι μετ' αὐτήν. Ὁ πρῶτος ἀνὴρ ἐν ᾧ βαδίζει πρὸς τὴν καθημένην στρέφει τὴν κεφαλὴν πρὸς τοὺς ἀκολουθοῦντας συντρόφους του. Φορεῖ βραχὺν πράσινον χιτῶνα καὶ ἐπ' αὐτοῦ πορφυροῦν ἱμάτιον καλύπτον ἀμφοτέρας τὰς χεῖρας του. Εἰς τοὺς πόδας φέρει ὠχροπρασίνας ἐνδρομίδας, ἐπὶ δὲ τῆς κεφαλῆς τὸ ἐλαφρόν, μετὰ κορυμβοῦ εἰς τὴν κορυφήν, ἀνατολικὸν κάλυμμα. Τῶν δύο μετὰ τὸν πρῶτον ἐρχομένων μορφῶν σώζεται μόνον τὸ ἄνω μέρος. Ἀμφοτέραι παρουσιάζουν ζωηρὰν πρὸς τὰ ἔμπρὸς κίνησιν. Καὶ ὁ μὲν δεύτερος, φορῶν πράσινον ἱμάτιον καὶ τὸ αὐτὸ μὲ τὸν πρῶτον κάλυμμα κεφαλῆς, τείνει ἀμφοτέρας τὰς χεῖρας πρὸς τὰ ἔμπρὸς, ὁ δὲ τρίτος ἀκκουμβῶν, ὡς γηραιότερος, ἐπὶ τοῦ ὤμου τοῦ δευτέρου, φορεῖ πορτοκαλιόχρουν μανδύαν, πορπούμενον πρὸ τοῦ στήθους. Τὰ χρώματα τοῦ προσώπου τῶν δύο τελευταίων μορφῶν ἔχουν ἐξαλειφθῆ, ἀπομένοντος μόνον τοῦ προπλάσμου καὶ τῶν περιγραμμάτων.

Ἄνω ὑψηλὰ ἡ μὲ πολλὰς ligaturas ἐπιγραφή:

[Κήρυκες θεοφόροι] *γεγονότες οἱ μάγοι ἐπέστρεψαν εἰς τὴν Βαβυλῶνα.*

Κατὰ ταῦτα ἡ μὲν εἰς τὸ βάθος εἰκονιζομένη πόλις εἶναι ἡ Βαβυλὼν, ἡ πρὸ αὐτῆς γυναικεία ἐστεμμένη μορφή ἡ προσωποποίησις ἢ ἡ βασίλισσα τῆς Βαβυλῶνος, οἱ δὲ πρὸς αὐτήν τρεῖς μὲ ἀνατολικὰς στολὰς βαδίζοντες ἄνδρες, οἱ τρεῖς μάγοι ἐπιστρέφοντες εἰς τὴν Βαβυλῶνα.

Εἰς ἄλλας παραστάσεις τοῦ αὐτοῦ οἴκου ἡ μὲν βασίλισσα ἴσταται ὀρθία πρὸ τῆς πύλης¹, οἱ δὲ ἐπιστρέφοντες μάγοι εἰκονίζονται ἔφιπποι, ὡς π.χ. εἰς τὸν Ἀκάθιστον τοῦ ναοῦ τῆς Deçani², εἰς τὰς Τραπεζὰς τῶν μονῶν Χελανδαρίου καὶ Λαύρας³, εἰς τὸν Ἀκάθιστον τοῦ παρεκκλησίου τῶν Τριῶν Ἱεραρχῶν τῆς Μ. Βαρλαάμ Μετεώρων⁴ καὶ εἰς τὸ ἑλλην. ὑπ' ἀρ. 113 χ/φον τῆς Ρουμανικῆς Ἀκαδημίας (T a f r a l i ἔ.ἀν. σ. 128, εἰκ. 20). Ἡ Ἑρμηνεία τῶν ζωγράφων (σ. 148) τὴν πρὸ τῆς πύλης μορφὴν χαρακτηρίζει ὡς θυρωρόν, τοὺς δὲ μάγους θέλει ἐφίππους καὶ ὀδηγουμένους ὑπὸ ἀγγέλου. Τέλος εἰς τὴν Deçani τοὺς ἐφίππους μάγους ὑποδέχονται οἱ ἄρχοντες τῆς πόλεως.

Οἶκος Δ (11) (πίν. 14). Εἰς τὸ βάθος ἀριστερᾷ βουνὸν κλιμακωτόν. Δεξιᾷ ὑψηλὰ τεῖχη πόλεως μετὰ πύργους καὶ τοξωτὸν παράθυρον. Ὁ πίναξ εἰκονίζει τὴν φυγὴν εἰς Αἴγυπτον. Εἰς τὸ μέσον παρίσταται ἡ Παναγία, καθημένη ἐπὶ φαιοῦ πώλου ὄνου μετ' ἐρυθροῦ ἐφιππίου. Εἰς τοὺς κόλπους τῆς κρατεῖ τὸν νεαρόν Χριστὸν φοροῦντα λευκὸν χιτῶνα μετὰ πρασίνας σκιάς. Τὸ παιδίον κρατοῦν διὰ τῆς ἀριστερᾶς συννεπτυγμένον εἰλητὸν στρέφει τὴν κεφαλὴν καὶ τείνει τὴν δεξιὰν χεῖρα πρὸς τὸν ὀπισθεν τοῦ ἵππου βαδίζοντα Ἰωσήφ. Οὗτος ἐνδεδυμένος πράσινον χιτῶνα μετὰ σημείου (clavus) εἰς τὴν δεξιὰν χειρίδα καὶ ἐπ' αὐτοῦ καστανόχρουν ἱμάτιον, βαίνει πρὸς τὰ δεξιὰ κρατῶν εἰς τὴν δεξιὰν τὴν μακρὰν ἀνθήσασαν ράβδον, καὶ τείνων τὴν ἀριστερὰν πρὸς τὰ ἐμπρὸς εἰς ἔνδειξιν τῆς πρὸς τὰ πρόσω κινήσεως. Ἄνω δεξιᾷ προβάλλει μετέωρος ἀπὸ τὰ τεῖχη τῆς πόλεως νεαρὰ γυναικεία μορφὴ, ἐνδεδυμένη μακρὸν ἀνοικτοπράσινον χιτῶνα καὶ κρατοῦσα διὰ μὲν τῆς ἀριστερᾶς χειρὸς κέρας ἀφθονίας, τὴν δὲ δεξιὰν τῆς τείνουσα πρὸς τὴν Παναγίαν εἰς χειρονομίαν ὑποδοχῆς. Ὑπὲρ τὴν κεφαλὴν τῆς εἰκονίζεται μακρὸς, μέλας θύσανος, ὑπενθυμίζων τὸ παλαιὸν κάλυμμα τῶν Αἰγυπτίων ἱερέων. Ὅπισθεν τῆς μορφῆς ταύτης εἰκονίζεται τετράπουν μέλαν ζῶον. Ἡ αἰωρουμένη μορφὴ θὰ εἰκονίζει βεβαίως τὴν προσωποποίησιν τῆς Αἰγύπτου μετὰ τὰ ἑξωτερικὰ ζῶα καὶ τοὺς μέλανας ζωομόρφους δαίμονας—τὸ ψεῦδος τοῦ σκότους κατὰ τὸν ὕμνον—εἰς τῶν ὁποίων εἰκονίζεται κατακρημνιζόμενος ἀπὸ τοῦ ἄνω ἀριστερᾷ εἰκονιζομένου, πλήρους θάμνων, βράχου (Ματθ. β' 13, 14).

Εἰς ἄλλας παραστάσεις τῆς φυγῆς εἰκονίζεται ἡ μὲν Αἴγυπτος μετὰ στέμμα, πρὸ δὲ τοῦ πώλου καὶ τρίτη, νεαρὰ μορφὴ, ὀδηγοῦσα τὸ ζῶον, ὡς εἰς τοὺς Ἀκαθίστους τῆς Deçani⁵ καὶ τοῦ Markov-Manastir⁶, εἰς τὴν Κοίμη-

¹) Π.χ. εἰς τὴν Τραπεζαν τῆς Μ. Χελανδαρίου (Millet, Athos, πίν. 101,₂).

²) V l. Petkovič, Deçani II, πίν. 244.

³) Millet, Athos, πίν. 101,₂, καὶ 147.

⁴) Κιβωτὸς Β', σ. η'.

⁵) V l. Petkovič, Deçani II, πίν. 87, ἐνθα τὸ βρέφος φέρει εἰς τοὺς ὤμους του ὁ Ἰωσήφ. Τοῦτ' αὐτὸ συμβαίνει καὶ εἰς τὸν Ἀκάθιστον τοῦ Markov-Manastir.

⁶) Mirkovič-Tatič, Markov-Manastir, εἰκ. 44.

σιν τῆς Θεοτόκου Σοφικοῦ τῆς Κορινθίας (16^{ον} αἰ.)¹, καὶ εἰς τὰς Τραπεζὰς τοῦ Χελανδαρίου καὶ τῆς Λαύρας². Τὴν μορφήν ταύτην ἀναγράφει καὶ ἡ Ἑρμηνεία τῶν ζωγράφων (ξ.ἀν. σ.87).

Εἰς τὸ ἄνω μέρος τοῦ πίνακος ἡ ἐπιγραφή:

Δάμψας ἐν τῇ Αἰ/γύπτῳ φωτισμὸν ἀληθείας ἐδίωξας τοῦ ψεύδους τὸ / σκότος.

Οἶκος Μ (12) (πίν. 15). Εἰς τὸ βάθος κιβώριον Ἁγ. Τραπεζῆς στηριζόμενον ἐπὶ τεσσάρων κίωνων μὲ κορινθιακὰ κιονόκρανα. Ὁ οὐρανίσκος του εἶναι κόκκινος, οἱ δὲ κίονες φαιοί. Ἡ κάτωθεν τοῦ κιβωρίου Ἁγ. Τράπεζα φέρει βαθυπόφυρον ἐνδυτήν. Ἐκατέρωθεν τοῦ κιβωρίου εἰκονίζονται δύο κτήρια στεγαζόμενα διὰ καμάρας. Οἱ τοῖχοί των εἶναι πρασινόλευκοι, αἱ δὲ στέγαι κεραμιδόχροοι. Κάτωθεν τοῦ ἀριστεροῦ κτηρίου ἵσταται ἡ Παναγία μὲ ὑποπράσινον χιτῶνα καὶ πορφυροῦν μαφόριον. Ἐναντί της εἰκονίζεται ὁ λευκοθριξ θεοδόχος Συμεών, φέρων ὑποπράσινον ἱμάτιον, μεσολαβήσει τοῦ δποίου κρατεῖ τὸ βρέφος Ἰησοῦν. Ὁ Χριστός, φορῶν χρυσοκίτρινον χιτῶνα, τείνει ἀμφοτέρας τὰς χεῖρας πρὸς τὴν Παναγίαν. Πρόκειται περὶ τοῦ συνήθους εἰκονογραφικοῦ θέματος τῆς Ὑπαπαντῆς. Ἐνταῦθα ὁμως παραλείπεται ἡ προφητις Ἄννα, τὴν ὁποίαν συναντῶμεν εἰς ἄλλους Ἀκαθίστους, ὡς π.χ. εἰς τὸ παρεκκλήσιον τῆς Μ. Βαρλαάμ (Κιβωτὸς Β', σ. θ').

Ἄνω ὑψηλὰ ἡ ἐπιγραφή:

Μέλλοντος Συμεῶνος τοῦ παρόντος αἰῶνος μεθίστασθαι τοῦ ἀπατεῶνος, ἐπεδόθης ὡς βρέφος αὐτῷ.

Οἱ δύο τελευταῖοι Οἶκοι **Δ** καὶ **Μ** τοῦ πρώτου μέρους παρίστανται, ὡς εἴδομεν, διὰ τῆς Φυγῆς εἰς Αἴγυπτον καὶ τῆς Ὑπαπαντῆς. Ἐχει ὁμως ἐδῶ ἀντιστροφὴ ἡ χρονολογικὴ σειρά των διότι ἡ Ὑπαπαντὴ προηγήθη τῆς φυγῆς εἰς Αἴγυπτον, ὡς συνάγεται ἐκ τοῦ ἀποκρύφου Εὐαγγελίου (κεφ. XV.2) τοῦ [ψευδο]Ματθαίου (Κ. Tischendorf, Εὐαγγ. Ἀπόκρ., Λειψία 1876, 81). Ἡ ἀντιστροφή αὕτη παρατηρεῖται καὶ εἰς πολλὰ ἄλλα παραδείγματα τῆς εἰκονογραφίσεως τοῦ Ἀκαθίστου.

Ὁ **Οἶκος Ν** (13) εἶναι κατεστραμμένος (βλ. εἰκ. 19).

Οἶκος Ξ (14) (πίν. 16). Δεξιᾷ εἰς τὸ μέσον εἰκονίζεται ἀνὴρ ἀνακεκλιμένος ἐπὶ κλίνης τοποθετημένης κατὰ γωνίαν 45° ἐπὶ βραχῶδους ἐδάφους. Ἐχει

¹) Ὁ ρ ε λ ά ν δ ο ς, A.B.M.E. Α' (1935) σ. 66, εἰκ. 13.

²) Millet, Athos, πίν. 101,3 καὶ 147.

καστανήν τὴν κόμην καὶ βραχὺ τὸ γένειον. Φορεῖ χιτῶνα βαθυπράσινον καὶ ἐπ' αὐτοῦ πλούσιον πορφυροῦν ἱμάτιον καλύπτον τοὺς ὤμους καὶ τὰς χεῖρας, ἀναδιπλούμενον δὲ δεξιᾷ εἰς πολλὰς καμπύλας πτυχάς. Ἀριστερά του εἰκονίζονται, εἰς μικροτέραν κλίμακα, τρεῖς μορφαί, μὴ σωζόμεναι ἀκέραιαι. Ἐκ τούτων ἡ δεξιὰ κάτω εἰκονίζει νεαρὸν ἀγένειον ἄνδρα, ὅστις, στρέφων τὴν κεφαλὴν πρὸς τὰς δύο ἄλλας μορφάς, δεικνύει διὰ τῆς τεταμένης ἀριστερᾶς του χειρὸς τὸν ἀνακεκλιμένον ἄνδρα. Ἐκ τῶν δύο ἄλλων μορφῶν ἡ μία—ἀνδρὸς μὲ ἐλαφρὸν γένειον—τείνει τὰς χεῖρας εἰς σχῆμα ἱκεσίας πρὸς τὸν ἀνακεκλιμένον, ἐν ᾧ ἡ ἄλλη—ἄνῃρ ἀγένειος—θέτει τὴν ἀριστερὰν χεῖρα ἐπὶ τοῦ ὤμου τοῦ πρώτου. Τὸ ἀριστερὸν καὶ τὸ κάτω ἡμῖς τοῦ πίνακος εἶναι κατεστραμμένον. Ὁ ἱκετεύων ἀνὴρ φορεῖ κυανοῦν χειριδωτὸν χιτῶνα καὶ πορφυροῦν ἱμάτιον, οἱ δὲ ἄλλοι δύο ἱμάτιον πορφυροῦν. Αἱ σάρκες τῶν νεαρῶν μορφῶν εἶναι ροδαλαὶ μὲ σκιάς ἐλαιοχρόους ἀποδιδούσας τὸν ὄγκον. Ὑπεράνω τοῦ πίνακος εἶναι ἐξωγραφημένη διπλῇ ἐλικοειδῇ ταινίᾳ, κοκκίνη ἐναλλάξ καὶ πρασίνη, ὕψους ὀλίκοῦ 0.29 μ.

Ἐπιγραφή:

Ξέγον τόκον ἰδόντες ξενωθῶμεν τοῦ κόσμου.

Ὁ κατακεκλιμένος πρέπει νὰ εἶναι ὁ τοῦ ὕμνου «ὑψηλός», ὅστις ἐπὶ γῆς ἐφάνη ταπεινὸς ἄνθρωπος

Ἡ παράστασις τοῦ οἴκου τούτου εἶναι τελείως διάφορος ἀπὸ τὴν ὑπὸ τῆς Ἑρμηνείας τῶν ζωγράφων (σ. 147) διαγραφομένην. Εἰς τὸ δογματικὸν τοῦτο μέρος οἱ ἁγιογράφοι συνθέτουσιν, ὥς γνωστόν, κατ' ἐλευθέραν ἔμπνευσιν εἰκονογραφικὰς συνθέσεις¹.

Οἶκος Ο (15) (πίν. 17). Ἄνω ἐντὸς ἀντεστραμμένου ἡμικυκλικοῦ τόξου ἀπὸ τοῦ ὁποίου καταβαίνουν τρεῖς ἀκτῖνες, εἰκονίζεται ἐν προτομῇ ὁ Χριστός, εὐλογῶν διὰ τῆς δεξιᾶς καὶ κρατῶν διὰ τῆς ἀριστερᾶς συνεπτυγμένον εἰλητόν. Φορεῖ χιτῶνα πορφυροῦν καὶ ἐπ' αὐτοῦ βαθυπράσινον ἱμάτιον μὲ χρυσοκονδυλίες. Κάτωθεν τοῦ ἡμικυκλίου εἰκονίζεται δευτέρα μορφή τοῦ Χριστοῦ ὁλοσώμου, καθημένου, μεσολαβήσει κυλινδρικοῦ κατακόσμου προσκεφαλαίου, ἐπὶ πολυτελοῦς σκαλιστοῦ θρόνου, ἔχοντος τὴν ράχιν καὶ τὰς κάτω πλευρὰς διατρήτους. Ὁ Χριστός, πρὸς τὸν ὁποῖον διευθύνονται αἱ ἐκ τοῦ ἄνω ἡμικυκλίου ἀκτῖνες φωτός, ἔχει τὴν κόμην καστανήν καὶ ροδαλὸν τὸ πρόσωπον μὲ σκιάς ἐλαιοχρόους, φορεῖ δὲ χιτῶνα πορφυροῦν χειριδωτὸν καὶ ἐπ' αὐτοῦ ἀνοικτογάλαζον ἱμάτιον μὲ λευκὰς γραμμὰς τονιζούσας τὰς πολλὰς πτυχάς, εἰς αἷς τοῦτο καταπίπτει ἀπὸ τοῦ ἀριστεροῦ του ὤμου, καλύπτον ὅλον τὸ κάτω μέρος τοῦ σώματος. Καὶ διὰ μὲν τῆς δεξιᾶς του ὁ Χριστὸς εὐλογεῖ, διὰ δὲ τῆς

¹) Βλέπε σχετικῶς J. M y s l i v e z, *Seminarium Kondakovianum* V, 1932, σ. 97 ἑξ. καὶ Α. Ξ υ γ γ ό π ο υ λ ο ν, Ἑπ. Ἑτ. Βυζ. Σπ. 10, 1933, σ. 323.

ἀριστερᾶς κρατεῖ κλειστὸν τὸ Εὐαγγέλιον. Εἶναι ὑποδεδεμένος ἐλαφρὰ σανδάλια μεθ' ἱμάντων, πατεῖ δ' ἐπὶ ὀρθογωνίου ὑποποδίου, εἰκονιζομένου μὲ ἀντίθετον τῆς φυσικῆς προοπτικῇν. Ἐκατέρωθεν τοῦ ἄνω ἡμικυκλίου, ἀριστερᾷ καὶ δεξιᾷ, ἡ ἐπιγραφή:

"Ολος ἦν ἐν τοῖς κάτω καὶ τῶν ἄνω [οὐ]δόλως ἀπὴν [ὁ ἀπερίγραπτος].

Τούτου ἕνεκα εἰκονίζεται ἐνταῦθα ὁ Χριστὸς καὶ κάτω ἐπὶ τῆς γῆς καὶ ἄνω ἐν τῷ οὐρανῷ¹.

Οἶκος II (16) (πίν. 18). Τὸν ἄξονα τοῦ πίνακος καταλαμβάνει ἄνω κοινωνικός, βαθμιδωτὸς ροδόχρους βράχος μὲ πρασίλους θάμνους. Κάτωθέν του ἀνοίγεται σπήλαιον μὲ τριγωνικὴν ἄνω ἀπόληξιν καὶ βαθυκύανον κάμπον. Εἰς τὰς δύο ἄνω γωνίας, ἑκατέρωθεν τοῦ βράχου, εἰκονίζονται, διατεταγμένοι λοξῶς, ἀνὰ τρεῖς ἄγγελοι γονατιστοί, ὑψοῦντες τὴν μίαν χεῖρα κάτωθεν τοῦ ἱματίου των.

Τοῦ ἀριστεροῦ τάγματος τῶν ἀγγέλων τὰ ἱμάτια εἶναι: τοῦ πρώτου χρώματος πρασίνου πρὸς τὸ πορτοκαλί, τοῦ δευτέρου βαθυπόρφυρον καὶ τοῦ τρίτου κιτρινόλευκον μὲ πορφυρᾶς πτυχάς, τοῦ δὲ δεξιοῦ κατὰ σειρὰν πορφυροῦν, φαιοπράσινον καὶ φαιογάλαζον.

Ἐντὸς τοῦ κάτωθεν σπηλαίου, παριστῶντος ἀσφαλῶς τὸ σπήλαιον τῆς Βηθλεέμ, εἰκονίζεται λευκὸς ἵππος, μὲ πράσινον κατάκοσμον ἐφίππιον, εἰς δὲ τὸ βάθος τοῦ σπηλαίου κατεστραμμένη ἡ φάτνη. Δεξιᾷ ἐπὶ τοῦ βράχου παρίσταται καθήμενος νεαρός, ἀγένειος ἀνὴρ, ἐνδεδυμένος βραχὺν χιτῶνα καὶ ἱμάτιον. Κρατεῖ διὰ τῆς ἀριστερᾶς ράβδον, τὴν δὲ δεξιὰν φέρει πλαγίως πρὸ τοῦ στήθους. Εἶναι πιθανώτατα ποιμὴν. Εἰς τὸ ἄνω μέρος ἡ ἐπιγραφή:

Πᾶσα φύσις ἀγγέλων κατεπλάγη τὸ μέγα τῆς σῆς ἐνανθρωπίσεως ἔργον.

Εἰς ἄλλας παραστάσεις τοῦ Ἀκαθίστου ὁ οἶκος II εἰκονίζεται μὲ τὸν Χριστὸν νεαρόν, ἱστάμενον ὄρθιον ἐν τῷ μέσῳ καὶ μὲ πλῆθος ἀγγέλων ἑκατέρωθεν αὐτοῦ².

Πλάτος πίνακος 1.59 μ.

¹) Εἰς τὸν Ἀκάθιστον τοῦ Χελανδαρίου, τῆς Λαύρας καὶ τοῦ Δοχειαρίου τοῦ Ἀγ. Ὁρους, ὁ Χριστὸς εἰκονίζεται ἐντὸς ἐλλειψοειδοῦς δόξης (Millet, Athos, πίν. 103, 1, 147 καὶ 236, 1). Ὁμοίως καὶ εἰς τὸ παρεκκλήσιον τῶν Τριῶν Ἱεραρχῶν τῆς Μ. Βαρλαάμ (Κιβωτός Β, σ. ια').

²) Οὕτω π.χ. εἰς τὸν Ἀκάθιστον τῆς Μολυβοκλησιᾶς, καὶ τῆς Μ. Δοχειαρίου (Millet, Athos, πίν. 155, 1 καὶ 236, 1) τοῦ παρεκκλησίου τῶν Τριῶν Ἱεραρχῶν τῆς Μ. Βαρλαάμ τῶν Μετεώρων (1637) (Κιβωτός, τ. Β', 1953, σ. ια'). Ἡ παράστασις αὕτη εἶναι σύμφωνος καὶ πρὸς τὴν Ἑρμηνείαν τῶν ζωγράφων (ἔ.ἀν. σ. 148).

Οἶκος P (17) (πίν. 19). Εἰς τὸ βάθος πλουσία ἀρχιτεκτονικὴ διακόσμησις, μὲ πρασινωποὺς κορινθιακοὺς κίονας, τοξωτὰ παρὰθυρα, ἀέτωμα καὶ κυματίζοντα διακοσμητικὰ ὑφάσματα. Εἰς τὸ πρῶτον ἐπίπεδον εἰκονίζεται ἐν τῷ μέσῳ ἡ Θεοτόκος καθημένη καὶ στρέφουσα ἐλαφρῶς τὴν κεφαλὴν πρὸς τ' ἀριστερά. Φορεῖ ὑπεράνω ἀνοικτοῦ χιτῶνος τὸ πορφυροῦν μαφόριον, κρατεῖ δ' ἐπὶ τῶν γονάτων τῆς τὸν νεαρὸν Χριστόν, περιβεβλημένον χρυσοκίτρινον ἱμάτιον καὶ προσβλέποντα τὴν μητέρα του, εὐλογοῦντα διὰ τῆς δεξιᾶς καὶ κρατοῦντα διὰ τῆς ἀριστερᾶς ὄρθιον συνεπτυγμένον εἰλητόν. Δεξιᾷ τῆς Παναγίας παρίστανται 3 ὄρθιαι μορφαί, ἐκ τῶν ὁποίων ἡ μέση, ἐστραμμένη καὶ μὲ κασιανὸν γένειον, ἡ ἀριστερὰ ἀκάλυπτος, ἡ δὲ δεξιὰ μὲ πράσινον μανδήλιον ἐν εἵδει σαρκίῳ. Ἡ μορφὴ αὕτη φορεῖ ποδὴρη πορτοκαλιόχρουν χιτῶνα καὶ ἐπ' αὐτοῦ βαθυπράσινον ἱμάτιον. Ἀριστερᾷ τῆς Παναγίας εἰκονίζεται ὁμᾶς ἐκ 5 προσώπων, ἐξ ὧν 4 νέοι, ὁ δ' ἐπὶ κεφαλῇ αὐτῶν γέρον λευκογένειος, ὅστις καὶ τείνει τὰς δύο χεῖρας πρὸς τὴν Θεοτόκον καὶ τὸν Χριστόν εἰς σχῆμα ἱερείας. Τῆς ὁμάδος σώζονται καλῶς μόνον αἱ κεφαλαὶ καὶ τὸ ἄνω μέρος τῶν ἐνδυμάτων. Εἰς τὸ κάτω μέρος θὰ εἰκονίζοντο, συμφώνως πρὸς τὴν Ἑρμηνείαν τῶν ζωγράφων, (σ. 148) «βιβλία κατὰ γῆς ἀνοικτὰ καὶ σφαλισμένα».

Εἰς τὸ ἄνω μέρος τοῦ πίνακος ἡ ἐπιγραφή:

Ρήτορας πολυφθόγγους ὡς ἰχθύας ἀφώνους, ὁρῶμεν ἐπὶ σοὶ Θεοτόκε.

Οἶκος Σ (18) (πίν. 20). Εἰς τὸ βάθος ὑψηλὸν βουνὸν δικόρυφον, ἀφίνον νὰ διαφαίνεται μεταξὺ τῶν δύο κορυφῶν τοῦ πόλιν ἀφ' ὑψηλοῦ. Ἐπὶ τῶν ἐρυθρῶν βράχων πράσινα δενδρύλλια. Κάτω, εἰς τὸ πρῶτον ἐπίπεδον, εἰκονίζεται ἀνακεκλιμένος ὁ νεαρὸς Χριστὸς - Ἑμμανουήλ (ἐπιγραφή IC - XC), μὲ τὴν κεφαλὴν περιβαλλομένην ὑπὸ ἐνσταύρου φωτοστεφάνου, ἐφ' οὗ τὰ γράμματα Ο - Ω - Ν (ὁ ὦν). Φορεῖ λευκὸν χειριδωτὸν χιτῶνα μετὰ μακροῦ σήματος κατερχομένου ἀπὸ τοῦ δεξιοῦ τοῦ ὤμου. Τὸ κάτω μέρος τοῦ σώματός του καλύπτεται ὑπὸ ἐρυθροῦ ἱματίου. Ἀριστερᾷ τοῦ Χριστοῦ εἰκονίζεται ἡ Παναγία ἐστραμμένη πρὸς τὸν υἱόν της, περιβεβλημένη δὲ τὸ σύννηθες πορφυροῦν μαφόριον καὶ στηρίζουσα τὴν κεφαλὴν ἐπὶ τῆς ὑψωμένης ἀριστερᾶς χειρός. Δεξιᾷ τοῦ Χριστοῦ καὶ ὑπεράνω τῆς Θεοτόκου εἰκονίζονται δύο ἄλλαι μορφαί εἰς μικροτέραν κλίμακα φέρουσαι βραχεῖς πορφυροῦς χιτῶνας. Ἐκ τούτων ἡ πρώτη, γηραιά, παρίσταται καθημένη καὶ ἐστραμμένη πρὸς δεξιὰ, ἐτοιμαζομένη δὲ νὰ καταφέρει σφῦραν ἐπὶ τοῦ ἄκμονος, ἡ δὲ δευτέρα, βαίνουσα πρὸς τ' ἀριστερά, κρατεῖ εἰς τὰς δύο ὑψωμένας χεῖράς της ἀδιάγνωστόν τι ἀντικείμενον. Εἰς τὸ ἄνω μέρος ἡ ἐπιγραφή:

Σῶσαι θέλων τὸν κόσμον....

Ἡ σκηνὴ αὕτη διαφέρει τελείως τῆς ὑπὸ τῆς Ἑρμηνείας τῶν ζωγράφων παρεχομένης· διότι ἐδῶ ὁ Χριστὸς εἰκονίζεται ἀνακεκλιμένος κατὰ τὸ

πρότυπον τοῦ «Ἀναπεσόντος» (Γέν. μθ', 9), θέματος συμβολίζοντος τὸν θάνατον καὶ τὴν ἀνάστασιν τοῦ Χριστοῦ¹. Ἡ παρ' αὐτὸν ἱσταμένη Παναγία εἰκονίζεται συχνάκις εἰς τὸ θέμα τοῦ ἀναπεσόντος². Αἱ δύο ἄλλαι μορφαὶ συμβολίζουν πιθανῶς κοινούς ἀνθρώπους τῆς κοινωνίας (τοῦ κόσμου), εἶναι δ' ἀσφαλῶς δημιουργήματα τῆς φαντασίας τοῦ ἀγιογράφου μας. Ἄλλοι ἀγιογράφοι ἀποδίδουν τὴν σκηνὴν ὅπως καὶ τὴν συνήθη εἰς Ἄδου κάθοδον, ὡς π.χ. ὁ ἱερεὺς Ἰωάννης τοῦ παρεκκλησίου τῆς Μ. Βαρλαάμ (Κιβωτὸς Β', σ. 1β') καὶ ὁ τῆς Τραπεζῆς Χελανδαρίου καὶ τῆς Μολυβοκλησιᾶς τοῦ Ἀγ. Ὁρους³.

Οἶκος T (19) (πίν. 21). Εἰς τὸ μέσον εἰκονίζεται ἡ Παναγία ἐστραμμένη κατὰ τὰ 3/4 πρὸς τ' ἀριστερά. Φορεῖ πράσινον χιτῶνα καὶ πορφυροῦν μαφόριον, τοῦ ὁποίου αἱ πτυχαὶ τονίζονται μὲ λευκὰς γραμμάς. Ἐκατέρωθεν τῆς Θεοτόκου εἰκονίζονται ἀνὰ 3 ἕως 4 μοναχοὶ μὲ χιτῶνα κόκκινον καὶ πράσινα ἱμάτια καὶ κουκούλια. Ἡ Παναγία τὴν ἀριστερὰν χεῖρα φέρει πρὸ τοῦ στήθους μὲ τὴν παλάμην πρὸς τὰ ἔξω, τὴν δὲ δεξιὰν προβάλλει ἄνω μὲ ἀνοικτοὺς τοὺς δακτύλους. Ἀφ' ἑτέρου οἱ μοναχοὶ ἐκτείνουσι τὰς χεῖρας ὀριζοντίως πρὸς τὴν Θεοτόκον, εἰς σχῆμα δεήσεως. Εἰς τὸ ἄνω μέρος τοῦ πίνακος ταινία μὲ κοσμήματα καὶ πλαίσιον μὲ καμπύλας, συνηθιζομένης ὡς ἄνω διακόσμησης ἀνοιγμάτων σπιτιῶν τῆς Τουρκοκρατίας.

Εἰς τὸ ἄνω μέρος ἡ ἐπιγραφή:

Τεῖχος εἰ τῶν παρθένων Θ[εοτό]κε Παρθένε καὶ πάντων....

Διαστάσεις τοῦ πίνακος: πλάτος 1.22 × ὕψος 1.825. Ἀριστερᾷ τοῦ πίνακος μας ὑπάρχει στενὸς πίναξ (πλ. 0.40) μὲ ροδακοειδὲς κόσμημα.

Καὶ ἡ παράστασις αὕτη διάφέρει τῶν συνήθων, αἵτινες ἐκατέρωθεν τῆς Παναγίας εἰκονίζουσι πλῆθος παρθένων, οἷον ἀπαιτεῖ καὶ ἡ Ἑρμηνεία τῶν ζωγράφων (σ. 148). Σημειωτέον ἐνταῦθα ὅτι εἰς τὸν Ἀκάθιστον τῆς Παντανάσεως τοῦ Μυστρᾷ⁴ ἀριστερᾷ μὲν τῆς Παναγίας εἰκονίζεται ὁμὰς ἐστεμμένων παρθένων, δεξιᾷ δ' ἀνδρῶν.

Οἶκος Y (20) (πίν. 22). Ἄνω εἰς τὸ βάθος, δεξιᾷ καὶ ἀριστερᾷ, οἰκοδομήματα. Τὸν ἄξονα τοῦ πίνακος καταλαμβάνει ὁ Χριστὸς κατὰ μέτωπον, καθήμενος ἐπὶ θρόνου, μεσολαβήσει κατακόσμου κυλινδρικοῦ προσκεφαλαίου. Εἶναι ἐν-

¹) Περὶ τοῦ θέματος τοῦ Ἀναπεσόντος εἰς τὸν Ἀκάθιστον ὄρα K o n d a k o f - M i n n s, The Russian Icon, σ. 109.

²) Ὡς π.χ. εἰς τὸ Σερβικὸν Ψαλτήριον τοῦ Μονάχου S t r z y g o w s k i, Serb. Psalter, πίν. LVI, ¹⁴¹.

³) M i l l e t, Athos, πίν. 102,₃ καὶ 155,₁₁, ἐνθα δεξιᾷ σπῆλαιον μὲ τὸν Ἀδὰμ καὶ τὴν Εὐάν καὶ ἀριστερᾷ Ἀγγελοῦ.

⁴) M i l l e t, Monuments byzantins de Mistra, 151_g.

δεδυμένος ἀρχιερατικὴν στολὴν φαίλονιον κατάκοσμον μὲ κιτρίνας ταινίας, ὁμοφόριον μὲ μεγάλους μέλανας σταυροὺς καὶ ἐπιγονάτιον. Διὰ τῆς δεξιᾶς εὐλογεῖ διὰ δὲ τῆς ἀριστερᾶς κρατεῖ κλειστὸν τὸ Εὐαγγέλιον. Ἀπὸ τοῦ θρόνου καὶ ἄνω περιβάλλεται ὑπὸ ἐλλειψοειδοῦς δόξης (mandorla), ἐντὸς τῆς ὁποίας εἶναι ἀχνὰ ἐξωγραφημένοι ἕξ ἄγγελοι, ἀνὰ τρεῖς ἐκατέρωθεν, ἐπάλληλοι¹. Ὁ Χριστὸς εἰκονίζεται νεαρὸς καὶ γλυκὺς, μὲ ροδόχροον τὸ πρόσωπον καὶ βαθυπόρφυρον τὴν κόμην. Δεξιᾷ καὶ ἀριστερᾷ τῆς «δόξης» εἰκονίζονται γενειοφόροι ἱεράρχαι μὲ λευκὰ φαίλονται καὶ ὁμοφόρια κοσμούμενα μὲ μεγάλους μέλανας σταυροὺς. Ἐκ τῶν δύο ὁμάδων ὁλόκληροι διακρίνονται μόνον οἱ πρῶτοι καὶ ἡ κεφαλὴ τῶν δευτέρων, ἐν ᾧ τῶν ἄλλων φαίνονται μόνον τμηματικῶς οἱ φωτοστέφανοι. Οἱ δύο πρῶτοι ἐκάστης ὁμάδος τείνουσι πρὸς τὸν Χριστὸν τὰς χεῖρας εἰς σχῆμα ἱκεσίας.

Ἡ Ἑρμηνεία τῶν ζωγράφων πλὴν τῶν Ἱεραρχῶν ἀναγράφει περὶ τὸν Χριστὸν καὶ ἄγγελους, οἳ εἰκονίζονται π.χ. εἰς τὸν Ἀκάθιστον τῆς Μ. Βαρυλαάμ. Ὅμοιαν παράστασιν τοῦ οἴκου Υ συναντῶμεν καὶ εἰς τὴν Μ. Λαύρας (Millet, Athos, πίν. 147).

Εἰς τὸ ἄνω μέρος ἡ ἐπιγραφή:

Ὑμνος ἅπας ἡττάται συ|νεκτείνεται σπεύδων τῷ πλήθει τῶν πολλῶν οἰκτιρῶν σου.

Οἶκος Φ (21) (πίν. 23). Τὸ ἀριστερὸν ἡμισυ τοῦ πίνακος καταλαμβάνει ἡ Παναγία περιβαλλομένη ὑπὸ μεγάλης ἐλλειψοειδοῦς δόξης. Εἶναι ἐνδεδυμένη πράσινον χειριδωτὸν χιτῶνα, καὶ ἐπ' αὐτοῦ ἀπὸ τῆς κεφαλῆς τὸ βαθυπόρφυρον μαφόριον. Κρατεῖ δι' ἀμφοτέρων τῶν χειρῶν ὀρθίαν μεγάλην λαμπάδα εἰς τὸ ἄνω μέρος τῆς ὁποίας εἰκονίζεται ἐντὸς κυκλικοῦ μεταλλίου, ὁ νεαρὸς Χριστὸς ἐν προτομῇ. Οὗτος, ἐνδεδυμένος λευκά, διὰ μὲν τῆς δεξιᾶς εὐλογεῖ, διὰ δὲ τῆς ἀριστερᾶς κρατεῖ συνεπτυγμένον τὸ εἰλητὸν τοῦ νόμου. Τὸ ἄνω ἀριστερὸν μέρος τοῦ πίνακος εἶναι κατεστραμμένον, εἰς δὲ τὸ δεξιὸν εἰκονίζονται βράχοι μὲ δένδρα, κάτωθεν τῶν ὁποίων ἀνοίγεται σπήλαιον ἀπὸ τοῦ ὁποίου φαίνονται ἐξερχόμενοι ἄνδρες ἄνευ φωτοστέφανου (ὄχλος), ἄλλοι ἐλαφρῶς γενειοφόροι καὶ ἄλλοι ἀγένειοι, ἐνδεδυμένοι ποδήρεις χειριδωτοὺς χιτῶνας καὶ ἱμάτια καὶ τείνοντες τὰς χεῖρας πρὸς τὴν Θεοτόκον εἰς σχῆμα ἱκεσίας (πίν. 23). Εἰς τὸ ἄνω μέρος τοῦ πίνακος δὲν σώζεται ἐπιγραφή, εἶναι ὅμως προφανὲς ὅτι πρόκειται περὶ τοῦ οἴκου Φ.

Φωτοδόχον λαμπάδα τοῖς ἐν σκότει φανεῖσαν, ὁρῶμεν τὴν ἀγίαν Παρθένον κλπ.

¹) Ὅμοιοι ἀχνὰ ἀποδιδόμενοι ἄγγελοι εἰκονίζονται καὶ ἐπὶ τοιχογραφίας τοῦ ναοῦ τῆς Περιβλέπτου τοῦ Μυστρά (Millet, Mon. byz. de Mistra, πίν. 116,4) καὶ εἰς τὸ Καθολικὸν τῆς Μ. Διονυσίου τοῦ Ἀγ. Ὁρους (Millet, Athos, πίν. 197,2).

καὶ λόγῳ τῆς τάξεως τοῦ πίνακος καὶ διότι ἡ Παναγία κρατεῖ λαμπάδα, τὴν φλόγα τῆς ὁποίας ἀποτελεῖ ὁ Χριστός, οἱ δὲ ἀπὸ τοῦ σκοτεινοῦ σπηλαίου ἐξερχόμενοι ἄνδρες εἶναι οἱ «ἐν σκότει», εἰς οὓς ἐφάνη ἡ φωτοδόχος λαμπάς. Ἡ ἡμετέρα παράστασις εἶναι σχεδὸν καθ' ὅλα ὁμοία πρὸς τὴν τῆς ἁγιορειτικῆς Μονῆς τοῦ Βατοπεδίου (Ε.Ε.Β.Σ. σ. 328 εἰκ. 10) καὶ τῆς Μ. τοῦ Χελανδαρίου (Millet, Athos, 102,4).

Ἡ παράστασις τῆς φωτοδόχου λαμπάδος ἀπεικονίσθη ὑπὸ τῶν ζωγράφων κατὰ πολλοὺς καὶ ποικίλους τρόπους περὶ τῶν ὁποίων λεπτομερῶς ἐπραγματεύθη ὁ συνάδελφος Α. Ξυγγόπουλος¹. Εἰς τὰς περισσοτέρας ἐξ αὐτῶν² οἱ «ἐν σκότει» παρίστανται, ὡς ἐνταῦθα, ἐξερχόμενοι ἀπὸ σπηλαίου.

Πλάτος πίνακος 1.33 μ.

Οἶκος X (22) (πίν. 24). Εἰς τὸ βάθος δικόρυφον ἐσχηματοποιημένον, παιογάλαζον βουνόν. Εἰς τὸν ἄξονα τοῦ πίνακος εἰκονίζεται εἰς μεγάλην κλίμακα ὁ Χριστὸς πατῶν ἐπὶ τοῦ βράχου καὶ κρατῶν δι' ἀμφοτέρων τῶν χειρῶν ἀνεπτυγμένον εἰλητόν, καταπίπτον ἐμπρὸς του εἰςγωνιώδες σχῆμα. Φορεῖ ἀνοιχτογάλαζον, ἐξωσμένον χιτῶνα μετὰ σημείου εἰς τὸν δεξιὸν βραχίονα, καὶ ἐπ' αὐτοῦ καστανόχρουν ἱμάτιον καλύπτον τὸν ἀριστερόν του ὦμον καὶ ὅλον τὸ κάτω σῶμα. Αἱ πτυχαὶ τοῦ ἱματίου τονίζονται μὲ ἐρυθρὰς γραμμάς. Ἀριστερὰ καὶ κάτω τοῦ Χριστοῦ εἰκνίζονται, κατὰ 3/4 ἐστραμμένοι πρὸς τὸν Χριστόν, ὁ Ἀδὰμ λευκόθριξ, ἡ Εὐὰ μὲ πορφυρᾶν κόμην καὶ τρίτη μορφή, τῆς ὁποίας φαίνεται μόνον τμῆμα τῆς μελανῆς κόμης καὶ τοῦ στεφάνου. Αὕτη θὰ εἶναι πιθανώτατα ὁ Ἄβελ. Καὶ οἱ τρεῖς ἐξέρχονται ἀπὸ ὀρθογωνίων σαρκοφάγων, ὅπως εἰς τὴν σκηνὴν τῆς εἰς Ἄδου καθόδου, ἐνθα ἐπίσης ἀπὸ τὸ ἄλλο μέρος τοῦ Χριστοῦ εἰκονίζονται, ὡς ἐνταῦθα, οἱ προφητὰν αὐτοὶ Δαυὶδ καὶ Σολομὼν ἐνδεδυμένοι πολυτελεῖς βασιλικὰς στολὰς καὶ φέροντες ἐπὶ τῆς κεφαλῆς στέμματα. Ὅπισθεν τῶν διακρίνεται καὶ ἐδῶ τμῆμα τῆς μελανῆς κόμης καὶ τοῦ φωτοστεφάνου τρίτης μορφῆς.

Εἰς τὸ ἄνω μέρος τοῦ πίνακος ἡ ἐπιγραφή:

[Χάριν δοῦναι θελήσας ὀφλημάτων ἀρχαίων] ὁ πάντων χρεωλύτης ἀνθρώπων.

Κατὰ ταῦτα τὸ εἰλητόν, ὅπερ κρατεῖ ἀνεπτυγμένον ὁ Χριστός, ἀνέγραφε τὰς ὀφειλὰς (ὀφλημάτα) τῶν ἀνθρώπων, τὰς ὁποίας καταργεῖ, ὁ εἰς πάντας τοὺς δικαίους τὰ χρεὴ συγχωρῶν (χρεωλύτης) Χριστός.

¹) Ἐπετ. Ἐτ. Βυζ. Σπ. τ. 1 (1933) σ. 324-339.

²) Τράπεζα Μ. Λαύρας 1512 (Millet, Athos, πίν. 146-4, ἀρ. 2). Παρεκκλήσιον Τριῶν Ἱεραρχῶν Μ. Βαρλαάμ Μετεώρων (1937) (Κιβωτός, Β', 1953, σ. 18').

Ὁμοία σύνθεσις τοῦ οἴκου Χ εὐρίσκεται καὶ εἰς τοὺς Ἀκαθίστους Ὑμνους τῶν Μ. Λαύρας καὶ Δοχειαρίου τοῦ Ἀγίου Ὁρους¹ καὶ τοῦ παρεκκλησίου τῶν Τριῶν Ἱεραρχῶν τῆς Μ. Βαρλαάμ τῶν Μετεώρων². Ὡς ἂν σημειώσεως εἶναι, ὅτι τὸ ἐν σχήματι V εἰκονιζόμενον χ/φον οὐδέποτε εἰκονίζεται ἐσχισμένον εἰς δύο—ὥς γράφει ὁ ὕμνος (*καὶ σχίσας τὸ χειρόγραφον*) καὶ υἱοθετεῖ ἡ Ἑρμηνεία τῶν ζωγράφων (σ. 148), ἀλλὰ πάντοτε γωνιώδεις, ἥτοι τεθλασμένον εἰς δύο.

Οἶκος Ψ (23) (πίν. 25) Εἰς τὸ βάθος εἰκονίζεται ἀνοικτόφαιον οἰκοδόμημα μὲ ὀδοντωτὴν κορνίζαν, καλυπτομένην ἀπὸ σκοτεινὸν διακοσμητικὸν ὕφασμα. Πρὸ τοῦ οἰκοδομήματος ζωγραφεῖται, κατὰ τὸν ἄξονα, μέγας σταυρός, δεξιᾷ τοῦ ὁποίου εἰκονίζεται ἡ Παναγία καθημένη (μεσολαβήσει κυλινδρικοῦ προσκεφαλαίου) ἐπὶ ξυλίνης ὀρθογωνίου κασέλλας, ἄνευ ράχews. Ἡ Θεοτόκος, ἐλαφρῶς πρὸς τ' ἀριστερὰ ἐστραμμένη, φέρει εἰς τοὺς κόλπους τῆς τὸν νεαρὸν Χριστόν, εὐλογοῦντα διὰ τῆς δεξιᾶς καὶ κρατοῦντα διὰ τῆς ἀριστερᾶς σφαῖραν, ἐφ' ἧς σταυρός. Καὶ ἡ μὲν Παναγία φορεῖ πράσινον χιτῶνα καὶ ἐπ' αὐτοῦ τὸ βαθυπόρφυρον μαφόριον, ὃ δὲ Χριστὸς χιτῶνα καὶ ἱμάτιον πορτοκαλιόχροα. Τὸ ἀριστερὸν ἡμισυ τοῦ πίνακος καταλαμβάνει ὁμὰς ἐκ 5 ἀνδρικῶν μορφῶν, ἐξ ὧν ἡ προσθία, γενειοφόρος, φέρει λευκὴν ἱερατικὴν στολὴν μὲ ἐπιτραχήλιον ἐσωτερικῶς, κρατεῖ δὲ δι' ἀμφοτέρων τῶν χειρῶν ὀριζοντίως Εὐαγγέλιον. Ἡ δεξιᾷ αὐτοῦ, δευτέρα γενειοφόρος μορφὴ φορεῖ κόκκινον χιτῶνα καὶ γαλάζιον ἱμάτιον καὶ ἐπὶ τῆς κεφαλῆς μηνισκοειδὲς σκιαδίου, κρατεῖ δὲ ἀνοικτὸν χειρόγραφον, τὸ ὁποῖον φαίνεται ἀναγινώσκουσα.

Αἱ τρεῖς ἄλλαι ὀπισθεν εἰκονιζόμεναι μορφαί, ἔχουσαι βραχὺ ξανθὸν γένειον, φοροῦσιν ὅμοια πρὸς τὴν δευτέραν καλύμματα κεφαλῆς. Προέκειται βεβαίως περὶ ψαλτῶν, συμφώνως ἄλλωστε καὶ πρὸς τὴν εἰς τὸ ἄνω μέρος τοῦ πίνακος ἐπιγραφὴν, τῆς ὁποίας διατηρεῖται μόνον ἡ λέξις *ψάλλοντες*. Ἡ Ἑρμηνεία τῶν ζωγράφων ἀναγράφει μεταξὺ τῶν ψαλτῶν καὶ διακόνους κανοναρχοῦντας.

Οἶκος Ω (24) (πίν. 26). Τοῦ πίνακος τούτου σῶζεται μόνον τὸ ἀριστερὸν ἡμισυ εἰκονίζον εἰς τὸ βάθος λευκὸν οἰκοδόμημα μὲ ψευδοκουφικὴν διακόσμησιν. Ἄν κρίνωμεν ἐξ ἀναλόγων ἀπεικονίσεων τοῦ οἴκου Ω καὶ ἐκ τοῦ πρώτου στίχου αὐτοῦ, ὅστις ἀποτελεῖ προσφώνησιν πρὸς τὴν Παναγίαν (*Ὁ πανύμνητε Μήτηρ*) θὰ πρέπει εἰς τὸ μέσον τοῦ πίνακος νὰ εἰκονίζετο ἡ Παναγία ὀρθία κρατοῦσα τὸν νεαρὸν Χριστόν, ἢ καὶ μόνον εἰκὼν αὐ-

¹) Millet, Athos, πίν. 146-7, Β' καὶ 236, 22.

²) Κιβωτός, τ. Β' (1953) σ. ιδ'.

τῆς¹. Ἐκατέρωθεν δ' αὐτῆς ομάδες προσώπων—ἀρχιερέων ἀφ' ἑνὸς καὶ ἑστεμμένων καὶ ἄλλων ἀφ' ἑτέρου—ὡς ἐν Μ. Χελανδαρίου καὶ Λαύρας². Τοιοῦτοι ἑστεμμένοι, λευκογένειοι ἄνδρες εἰκονίζονται καὶ ἐνταῦθα τέσσαρες εἰς τὸ σωζόμενον ἀριστερὸν ἥμισυ, πλὴν δ' αὐτῶν εἰκονίζονται καὶ ἄλλοι ὠριμοὶ καὶ νεαροὶ ἄνδρες μὲ σγουρὰ μαλλιά κρατοῦντες ὑψηλὰ λάβαρα. Ἑστεμμένοι καὶ μὴ τείνουσι πρὸς τὰ ἐμπρὸς τὰς χεῖρας εἰς στάσιν ἱεσίας, τὸ δὲ βλέμμα των οἱ πλεῖστοι στρέφουν πρὸς τὰ ἄνω.

Ἡ Ἑρμηνεία τῶν ζωγράφων ὁμιλεῖ περὶ βασιλέων, ἱερέων, ἀρχιερέων καὶ ὁσίων προσευχομένων, ἄλλων γονατιστῶν καὶ ἄλλων κρατούντων χαρτιὰ καὶ λεγόντων «ἀλληλούϊα». Εἰς τὸν Ἀκάθιστον τοῦ παρεκκλησίου τῆς Μ. Βαρλαάμ εἰκονίζονται ἑκατέρωθεν οἱ Ἀπόστολοι μὲ ἐπὶ κεφαλῇ τὸν Πέτρον καὶ Παῦλον³.

Ἡ σχετικὴ ἐπιγραφή δὲν σώζεται.

ΣΚΗΝΑΙ ΕΚ ΤΗΣ Π. ΔΙΑΘΗΚΗΣ

Κάτωθεν τῶν οἰκῶν ἦσαν ἐξωγραφημένοι κατ' ἀμφοτέρω τὰ τοιχώματα τοῦ ἱεροῦ καὶ ἄλλοι πίνακες εἰκονίζοντες σκηνὰς ἐκ τῆς Π. Διαθήκης. Οἱ πίνακες οὗτοι, κατεστραμμένοι σήμερον οἱ πλεῖστοι, ἔφθανον καὶ μέχρις ὕψους 1.48 μ. ἀπὸ τοῦ δαπέδου, τῆς ὑπολοίπου μέχρι τοῦ δαπέδου ἐπιφανείας καταλαμβανομένης ὑπὸ τῆς παραστάσεως ὀρθοστατῶν μετὰ κοσμημάτων. Ἐκ τῶν πινάκων τούτων ἐπὶ μὲν τοῦ νοτίου τοιχώματος διεσώθη εἰς κατὰ τὰ 3/4 καὶ δεύτερος μόνον κατὰ τὴν ἄνω δεξιὰν τοῦ γωνίαν (εἰκ. 18). Ἐπὶ δὲ τοῦ βορείου τοιχώματος διεσώθη κατὰ τὸ ἄνω ἥμισυ ἰς μόνον πίναξ καὶ παρ' αὐτὸν ἄλλος λίαν ἐφθαρμένος.

Ἐπὶ τοῦ κατὰ τὰ 3/4 σωζομένου πίνακος τοῦ νοτίου τοιχώματος (πίν. 27) εἰκονογραφεῖτο, συμφώνως πρὸς τὴν σχετικὴν ἐπ' αὐτοῦ ἐπιγραφὴν, τὸ ἐκ τῶν Παροιμιῶν (Θ', 11) εἰλημμένον χωρίον:

Ἡ Σοφία ὀκοδόμησεν ἑαυτῇ οἶκον καὶ ὑπήρξε στύλους ἐπτά.

Ἐπὶ τοῦ 1.86 μ. ὑψηλοῦ πίνακος τούτου εἰκονίζεται ἀριστερᾷ γυναικεία μορφή καθήμενη διαγωνίως ἐπὶ θρόνου μετὰ ὑποποδίου καὶ προσκεφαλαίου. Εἶναι ἐνδεδυμένη κάτω μὲν κόκκινον ποδῆρες φόρεμα, ἄνω δὲ πράσινον κολλητὸν ἐπὶ τοῦ κορμοῦ corsage, μὲ μανίκια καταλήγοντα εἰς κίτρινα ἀκρομάνικα. Οἱ ὤμοι καὶ ἡ κεφαλὴ τῆς μορφῆς ἔχουν τελείως καταστραφῇ. Τὴν δεξιὰν χεῖρα ἀγκουμβᾷ ἡ μορφή ἐπὶ τοῦ μηροῦ αὐτῆς, ἐν ᾧ τὴν ἀριστερὰν τείνει πρὸς τὴν ἑναντι αὐτῆς ἱσταμένην ομάδα πλειόνων νεαρῶν

¹) Ὡς π.χ. εἰς τὸν Ἀκάθιστον τοῦ Markov-Manastir (I. Mirković-Ch. Tatiš, Markov-Manastir, Beograd 1925, σ. 49 καὶ 52.

²) Millet, Athos, πίν. 102, 4 καὶ 147.

³) Κιβωτὸς Β', σ. ιε'.

καὶ ἀγενείων ἀνδρῶν (πίν. 27 δεξιᾷ), ἀσκεπῶν, ἐνδεδυμένων μακροὺς χιτῶνας καὶ καστανόχροα ἱμάτια. Μεταξὺ τῆς καθημένης γυναικὸς καὶ τῆς ομάδος τῶν ἀνδρῶν εἰκονίζεται τράπεζα καλυπτομένη ὑπὸ φαιοχρόου ἐνδυτῆς καὶ πτυχωτῆς ποδέας, ἐπ' αὐτῆς δὲ κεῖνται ἀρτίσκοι, ἀμφορεὺς ἐν σχήματι σημερινῆς τσώτρας καὶ ποτήριον μεταλήψεως. Ἐκ τῶν δύο προσθίων ἀνδρῶν τῆς ομάδος εἰς μὲν κρατεῖ διὰ τῆς ἀριστερᾶς ὑψωμένον ποτήριον μεταλήψεως, ἐν ᾧ τείνει τὴν δεξιὰν πρὸς τὴν καθημένην, ἄλλος δὲ κρατεῖ διὰ τῶν ὑπὸ τοῦ ἱματίου του κεκαλυμμένων χειρῶν ἀρτίσκον, τὸν ὅποιον προσφέρει εἰς τὴν καθημένην.

Παραπλευρῶς καὶ ὀπισθεν τῆς γυναικὸς εἰκονίζεται ὑψηλὸν ὀρθογώνιον οἰκοδόμημα μὲ δικλινῇ, κεραμοσκεπῇ στέγην, στηριζόμενον ἐπὶ στύλων ἐκ τῶν ὁποίων διασώζονται πέντε. Ἀφ' ἑτέρου ὀπισθεν τῆς ομάδος τῶν ἀνδρῶν εἰκονίζεται λευκὸν οἰκοδόμημα μετὰ τετραγώνου κεραμοσκεποῦς πύργου, φέροντος ὀρθογώνια παράθυρα. Μεταξὺ τῆς στέγης τοῦ πρώτου οἰκοδομήματος καὶ τοῦ πύργου ἐγράφη διὰ λευκῶν γραμμῶν ἐπὶ τοῦ σκοτεινοῦ ἀέρος ἡ ἐν ἀρχῇ μνημονευθεῖσα ἐπιγραφή.

Κατὰ τ' ἀνωτέρω ἡ γυναικεία μορφή εἶναι ἡ προσωποποιήσις τῆς Σοφίας, τὸ δὲ μέγα παρ' αὐτὴν οἰκοδόμημα ὁ οἶκος ὃν ἡ Σοφία ᾠκοδόμησεν ἑαυτῇ καὶ ὑπῆρξε στύλους ἐπτά, δηλαδή ὁ ναὸς τοῦ Σολομῶντος. Ὁ ναὸς οὗτος εἰκονίζεται εἰς Gračanica (1321) καὶ εἰς τὸ καθολικὸν τῆς Μ. Χελανδαρίου (ἀρχῶν 14ου αἰ., Millet, Athos, πίν. 79, 2) ἀλλὰ διαφόρως ἤτοι ὡς καμπύλη στοὰ ἢ ὡς οὐρανίσκος ἐξ 7 στύλων, ἀνωθεν τραπέζης μὲ ἓνα ἢ τρεῖς ἀγγέλους περὶ αὐτήν.

Τὴν αὐτὴν ἐπίσης παράστασιν συναντῶμεν καὶ εἰς Ἀγ. Κλήμεντα τῆς Ἀχρίδος (13ου αἰ.), ἐκεῖ ὅμως ἡ Σοφία εἰκονίζεται ὑπὸ μορφήν ἀγγέλου καθημένου πλησίον τραπέζης, ἐφ' ἧς σκεύη ἐδεσμάτων. Ἐναντι τοῦ ἀγγέλου, εἰς τὸ ἄλλο μέρος τῆς τραπέζης, εἰκονίζονται παρθένοι χειρονομοῦσαι καὶ προσερχόμεναι μετὰ ἐδεσμάτων εἰς τὴν τράπεζαν¹.

Τέλος ἡ αὐτὴ σκηνὴ εἰκονίζεται καὶ εἰς τὸν ναὸν τῆς Sucevița τῆς Μολδαβίας (16ου αἰ.)², μὲ πολὺν περισσότερα πρόσωπα καὶ μὲ τὸν Χριστὸν νεαρὸν καθήμενον πρὸ τραπέζης καὶ τείνοντα τὰς χεῖρας πρὸς τοὺς προσερχομένους, μεταξὺ τῶν ὁποίων καὶ ὁ Σολομὼν κρατῶν ἀνεμιζόμενον εἰλητὸν καὶ ὀπισθεν αὐτοῦ Ἰωάννης ὁ Λαμασκηνός, τοῦ ὁποίου ἐνταῦθα εἰκονογραφεῖται σχετικὴ ὁμιλία.

Ἡ «Σοφία» τῆς ἡμετέρας εἰκόνος ἀντιπροσωπεύει τὸν Ἰησοῦν Χριστόν, ὁ δὲ ναὸς τῆς σοφίας εἶναι ἀλληγορία τοῦ Σωτῆρος.

¹) Εἰκὼν προχείρως παρὰ J. D. St e f a n e s c u, L'icónographie de la Bible, Paris 1938, πίν. XXXVIII, σ. 13 καὶ παρὰ M e y e n d o r f f, Cah. Arch. X (1959) 271.

²) St e f a n e s c u, ἑ.ἀ. πίν. XXXIX, σ. 14.

Ἐπὶ τοῦ παραπλευρώς τοῦ περιγραφέντος κατὰ τὸ πλεῖστον κατεστραμμένου πίνακος, εἰκονίζονται ἐντὸς δωματίου καλυπτομένου δι' ὀροφῆς ἐκ ξυλίνων δοκῶν δύο ἀνδρικοί μορφαί, ἐξ ὧν ἡ μία γενειοφόρος ἐνδεδυμένη κόκκινον χειριδωτὸν χιτῶνα, διὰ μὲν τῆς ἀριστερᾶς χειρὸς ἔχει συλλάβει ἀπὸ τοῦ ὧμου τὸν πρὸ αὐτῆς ὄρθιον ἄνδρα, ἐν ᾧ διὰ τῆς ὑψωμένης καὶ κεκαμμένης δεξιᾶς κρατεῖ σπάθην, τὴν ὁποίαν ἐτοιμάζεται νὰ καταφέρει κατὰ τοῦ λαιμοῦ τοῦ δευτέρου ἀνδρός. Κάτω δεξιὰ διεσώθη ἀκόμη καὶ χεὶρ μορφῆς φερούσης χειριδωτὸν χιτῶνα, ὑψωμένη εἰς οὐχὶμα ἱεσίας. Ποίαν ἀκριβῶς σκηνὴν εἰκονογραφεῖ ἡ περιγραφεῖσα κολοβὴ παράστασις δὲν δύναμαι νὰ καθορίσω.

Ἐπὶ τοῦ βορείου τοιχώματος καὶ κάτωθεν τῶν οἴκων διεσώθη, ἀλλὰ κατὰ τὸ ἄνω ἡμῖς μόνον, ἡ παράστασις τῆς κλίμακος τοῦ Ἰακώβ. Εἰς τὸ μέσον τοῦ ἄνω μέρους τοῦ πίνακος εἰκονίζεται, ἐντὸς ἡμικυκλίου, ἡ Παναγία ἐν προτομῇ κρατοῦσα τὸν νεαρὸν Χριστόν. Κάτωθεν τοῦ ἡμικυκλίου εἰκονίζεται, λοξῶς τοποθετημένη, ξυλίνη κινητὴ κλίμαξ, εἰς τὸ ἄνω μέρος τῆς ὁποίας πατεῖ ἄγγελος, μὲ καστανὰς τὰς πτέρυγας καὶ σκοτεινογάλαζον ἱμάτιον. Ὁ ἄγγελος ὅμως δὲν εἰκονίζεται στρέφων τὴν ράχιν πρὸς τὸν θεατὴν, ἀλλὰ, κρατῶν διὰ τῆς ἀριστερᾶς τὸ σκαλοπάτι, στρέφεται πρὸς τὰ ἐμπρὸς προσβλέπων τὴν κάτω ἀριστερᾶ ἐπὶ κιτρινωπῶν βράχων εἰκονιζομένην μετὰ φωτοστεφάνου μορφήν, τῆς ὁποίας σώζεται σήμερον μόνον τμήμα τοῦ φωτοστεφάνου καὶ τῆς κεφαλῆς. Ὡς δὲ ἡ προσγεγραμμένη ἐπιγραφή μαρτυρεῖ, τὸ εἰκονιζόμενον πρόσωπον τοῦτο εἶναι ὁ πατριάρχης Ἰακώβ. Ὅπως δ' ἐξ ἄλλων πολλῶν παραδειγμάτων γνωρίζομεν, ὁ Ἰακώβ θὰ εἰκονίζετο καὶ ἐδῶ πιθανώτατα ἀνακεκλιμένος καὶ βλέπων κατ' ὄναρ τὴν εἰς τὸν οὐρανὸν ἀνάγουσαν κλίμακα, μὲ τοὺς ἀναβαίνοντας καὶ καταβαίνοντας αὐτὴν ἄγγελους, συμφώνως πρὸς τὸ σχετικὸν χωρίον τῆς Π Διαθήκης¹.

Εἰς παλαιότερας παραστάσεις τοῦ θέματος αὐτοῦ, ὡς π.χ. εἰς τὴν Ἀγ. Σοφίαν τῆς Ἀχρίδος² (11ου αἰ.) ὁ Ἰακώβ εἰκονίζεται νεαρὸς καὶ κατακεκλιμένος δεξιᾷ τῆς κλίμακος, ἐντὸς δὲ τοῦ ἄνω τῆς κλίμακος ἡμικυκλίου εἰκονίζεται ὁ Παλαιὸς τῶν Ἡμερῶν. Ἀργότερον, εἰς τὸν ναὸν τῆς Deçani³ (14ου αἰ.), ὁ Ἰακώβ εἰκονίζεται ὡς ὥριμος ἀνὴρ κοιμώμενος ἀριστερᾷ τῆς κλίμακος, εἰς δὲ τὸ Πρωτᾶτον τῶν Καρυῶν⁴ (14ου αἰ.), ὁ Ἰακώβ εἰκονίζεται ὄρθιος καὶ δεξιᾷ τῆς κλίμακος. Ἐπὶ τουρκοκρατίας, ὡς π.χ. εἰς τὸ καθο-

¹) Γένεσις 28,13 : *Καὶ ἐνυπνιάσθη (Ἰακώβ) καὶ ἰδοὺ κλίμαξ ἐστηρικμένη ἐν τῇ γῇ, ἡ κεφαλὴ ἀφικνεῖτο εἰς τὸν οὐρανὸν καὶ οἱ ἄγγελοι τοῦ Θεοῦ ἀνέβαινον καὶ κατέβαινον ἐπ' αὐτῆς.*

²) Εἰκὼν παρὰ Hamann-Mac Lean-Horst Hallensleben, Die Monumentalmalerei in Serbien und Makedonien, 1963, εἰκ. 23.

³) V. I. Petkovič, Deçani, τ. II, πίν. 265.

⁴) Millet, Monuments de l' Athos, πίν. 32,2.

λικὸν τῆς Μ. Διονυσίου¹ (16ου αἰ.) ὁ Ἰακώβ εἰκονίζεται ἀνακεκλιμένος δεξιᾷ τῆς κλίμακος, εἰς δὲ τὸ ἄνω ἡμικύκλιον ἡ Θεοτόκος βρεφοκρατοῦσα, ὡς ἐνταῦθα. Ὡς συνέχεια δὲ τοῦ Ἀκαθίστου Ὑμνου εἰκονίζεται ἡ κλῖμαξ τοῦ Ἰακώβ καὶ εἰς τὸν ἐν Μολδαβίᾳ ναὸν τῆς Sucevita² (16ου αἰ.), μὲ τὸν Ἰακώβ ἀνακεκλιμένον κάτω ἀριστερᾷ τῆς κλίμακος.

ΠΑΡΑΤΗΡΗΣΕΙΣ

Ἡ ἐξέτασις τῶν τοιχογραφιῶν τοῦ Ἀκαθίστου ἀποδεικνύει, ὅτι ὁ τεχνίτης των, οὐδόλως ἐπηρεασθεὶς ἀπὸ τὴν Δυτικὴν τέχνην, ἔμεινε προσηλωμένος εἰς τὴν βυζαντινὴν εἰκονογραφικὴν παράδοσιν καὶ εἰς τὴν τεχνικὴν τῆς Κρητικῆς σχολῆς, ἣτις, καθιερωθεῖσα τὸν 16ον αἰῶνα ἀπὸ τὸν μέγαν Θεοφάνην, ἐδέσποσεν ἐπὶ μακρόν, τόσον εἰς τὰς νήσους τοῦ Αἰγαίου, ὅσον καὶ εἰς τὰς Ἰονίους νήσους καὶ τὴν Βενετίαν καὶ δὴ καὶ εἰς τὰ μεγάλα θρησκευτικὰ κέντρα τοῦ Ἀθῶ, τῶν Μετεώρων καὶ τοῦ Ὄρους Σινᾶ, ὑψωθεῖσα δι' αὐτῶν εἰς ἐπίσημον τέχνην τῆς Ὁρθοδοξίας.

Χαρακτηριστικὴ εἶναι ἡ ἀγάπη τοῦ ἁγιογράφου μας πρὸς μίμησιν παλαιότερων, παλαιολογεῖων, προτύπων, ληφθέντων εἴτε ἀπὸ φορητὰς εἰκόνας, εἴτε ἀπὸ μικρογραφίας χειρογράφων. Τοῦτο τοῦλάχιστον ἀποδεικνύουν τὰ πολλὰ καὶ συχνάκις πολὺπλοκα οἰκοδομήματα τὰ ὅποια χρησιμοποιεῖ ὁ τοιχογράφος μας διὰ τὸ βάθος τῶν πινάκων του (πβλ. πίν. 7, 8, 9, 10, 11, 12, 13, 14, 16, 18), τὰ πολυάριθμα πρόσωπα ποὺ συνθέτουν τὰς διαφόρους σκηνὰς τῶν εἰκόνων (πίν. 20, 21, 22, 24, 25, 26) μάλιστα δὲ τὰ φωτεινὰ χρώματα (ρόδιον, ἀνοικτὸν γαλάζιο, φυστικὸ) τὰ ὅποια χρησιμοποιεῖ διὰ τὰ οἰκοδομήματα τοῦ βάθους.

Ὡς πρὸς τὴν τεχνικὴν τῆς ἐκτελέσεως ἀκολουθεῖ ὁ ἁγιογράφος μας τὴν παράδοσιν τῆς Κρητικῆς σχολῆς, ὅπως ἀποδεικνύει ὁ τρόπος μὲ τὸν ὁποῖον τὴν ἐφαρμόζει, ὁ ὁποῖος μιμεῖται τὴν τεχνικὴν τῶν Κρητῶν τοιχογράφων τοῦ 16ου αἰῶνος, οἵτινες, ὅπως καὶ ἐδῶ, εἰς τὴν ἀντίθεσιν τῶν φωτεινῶν καὶ σκιερῶν μερῶν τοῦ προσώπου παρεμβάλλουν ἐνδιαμέσους χρωματικὰς τόνους. Ἀντιθέτως αἱ πτυχαὶ τῶν ἐνδυμάτων, τονιζόμεναι εἰς τοὺς Οἴκους μας διὰ μελανῶν ἢ βαθυκαστανίνων γραμμῶν, εἶναι ὅλως γραμμικαί, μὴ παρουσιάζουσαι τὴν μαλακότητα καὶ πλαστικότητα ποὺ ἐμφανίζουν τὰ παλαιότερα ἔργα.

Γενικῶς δύναται τις νὰ εἴπῃ, ὅτι ἡ τεχνοτροπία τῶν Οἴκων μας δεικνύει, ὅτι ὁ τεχνίτης των, ἠθέλησεν μὲν νὰ μιμηθῇ παλαιὰ πρότυπα, δὲν κατῴρθωσεν ὅμως καὶ νὰ τὸ ἐπιτύχῃ ἀπολύτως. Εἰς τὰς δογματικὰς μάλιστα

¹) Millet, ἐνθ. ἀν. πίν. 196, J. D. Stefanescu, Iconographie de la Bible, Paris 1938, πίν. 21.

²) Stefanescu, Iconographie de la Bible, Paris 1938, πίν. 39 κάτω.

σκηνάς (πίν. 15, 17, 19), ὅπου ἦτο ἐλεύθερος νὰ δράσῃ δημιουργικῶς, ἡ τέχνη του καταντᾷ περισσότερον λαϊκή. Πρέπει ὅμως πάντως νὰ ὁμολογηθῇ, ὅτι ὁ ἁγιογράφος τῆς Καταπολιανῆς εἶναι ἕνας εὐσυνείδητος τεχνίτης, χωρὶς βεβαίως καὶ νὰ παρουσιάζῃ ἰδιαιτέραν καλλιτεχνικὴν προσωπικότητα.

Ὡς πρὸς τοὺς χρόνους ἐκτελέσεως τῶν Οἰκῶν νομίζω ὅτι δυνάμεθα νὰ τοὺς τοποθετήσωμεν εἰς τὸ πρῶτον ἡμισυ τοῦ 17ου αἰῶνος, ἐποχὴν ἣτις ἄλλως τε χαρακτηρίζεται καὶ ἀπὸ τὴν ἐκ τῶν κτητορικῶν ἐπιγραφῶν τῶν ναῶν μαρτυρουμένην ἐν Πάρῳ μεγάλην ναοδομικὴν δραστηριότητα, ὕσαν, ἀναμφιβόλως, ἀποτέλεσμα τῶν ὑπὸ τοῦ Σουλτάνου Μουράτ τοῦ Γ' παρασχεθέντων εἰδικῶν προνομίων εἰς τὴν ἐκκλησίαν τῶν νήσων. Εἶναι λοιπὸν πιθανώτατον, ὅτι καὶ ἡ ἤδη ἀναζωογονηθεῖσα ἀρχιεπισκοπὴ Παροναξίας¹, θὰ μετεκάλεσεν εἰδικὸν ἁγιογράφον πρὸς διακόσμησιν τοῦ μεγάλου μητροπολιτικοῦ ναοῦ τῆς Πάρου.

Πλὴν τῶν ἐν τῷ ἱερῷ τῆς Καταπολιανῆς τοιχογραφιῶν, περὶ τῶν ὁποίων ἐγράψαμεν ἀνωτέρω ἐν ἐκτάσει, διατηρήθησαν καὶ εἰς ἄλλα τινὰ μέρη τοῦ ναοῦ καὶ τῶν παρεκκλησίων του λείψανα τοιχογραφιῶν μαρτυροῦντα, ὅτι πιθανῶς ὁλόκληρος ὁ ναὸς εἶχε τοιχογραφηθῇ, πάντως μετὰ τὴν ἀναζωογόνησιν τῆς Ἐπισκοπῆς Παροναξίας, ἥτοι κατὰ τὸν 16ον καὶ τὸν 17ον αἰῶνα. Ὅπως δὲ αἱ ἐν τῷ ἱερῷ τοιχογραφίαι, οὕτω καὶ τὰ λοιπὰ λείψανα αὐτῶν εἴτε ὀλοσχερῶς κατεστράφησαν, εἴτε ἐκαλύφθησαν διὰ παχέος ἀσβεστοκονιάματος, κατὰ τὰς γενομένας τὸν 18ον αἰῶνα μεγάλας ἐργασίας ὑποστηλώσεως τοῦ ἐκ σεισμῶν ἰσχυρῶς βλαφθέντος ναοῦ. Ἀφαιρουμένου ἤδη σὺν τῇ προόδῳ τῶν ἐσχάτως τελουμένων ἐργασιῶν ἀναπαλαιώσεως τοῦ μνημείου τοῦ εἰρημένου ἀσβεστοκονιάματος, ἀποκαλύπτονται ὁλονὲν νέα—μικρᾶς ἐκτάσεως—λείψανα τοιχογραφιῶν, εὐρέθησαν δὲ τοιαῦτα εἰς τὰ ἑξῆς σημεῖα:

α) Εἰς τὰ δύο εὐθὺς ὑπὸ τὸν τροῦλλον ἀνατολικά λοφία: Εἰς τὰ μεγάλα σφαιρικά ταῦτα τρίγωνα ἐξωγραφήθησαν, ἀντὶ τῶν συνήθως ἐνταῦθα εἰκονιζομένων Εὐαγγελιστῶν, ἀνὰ ἓν ἐξαπτέρυγον Σεραφεῖμ (πίν. 28α) (ὥς εἰς τὴν Ἀγ. Σοφίαν τῆς Κωνσταντινουπόλεως). Ἀντιστοίχως πρὸς αὐτὰ θὰ εἰκονίζοντο βεβαίως ἐπὶ τῶν δύο δυτικῶν λοφίων ἀνὰ ἓν πολυόμματον Χερουβεῖμ. Ἐκ τῶν ἑξ πτερύγων τῶν Σεραφεῖμ, αἵτινες ἐκφύονται ἀπὸ τῆς ἐν τῷ κέντρῳ τοῦ τριγώνου εἰκονιζομένης κεφαλῆς των, αἱ μὲν τέσσαρες εἶναι κλεισταί, συννεύμεναι ἀνὰ δύο ὑπεράνω καὶ ὑποκάτω τῆς κεφαλῆς, αἱ δὲ ὑπόλοιποι δύο ἀνοικταὶ πρὸς τὰ πλάγια, καλύπτουσαι οὕτω ἁρμονικῶς ἐν τῷ συνόλῳ των τὴν τριγωνικὴν ἐπιφάνειαν τοῦ λοφίου. Αἱ νεαραί, παχουλαὶ κεφαλαὶ τῶν Σεραφεῖμ, μὲ τὰ κανονικώτατα χαρακτηριστικὰ τοῦ προσώπου των, ἔχουσι τὴν κόμην καστανὴν καὶ δεδεμένην ὀπισθεν, ὅπως συνήθως ἡ

¹) Π. Ζερλέντης, Ἱστορικαὶ ἔρευναι περὶ τὰς ἐκκλησίας τῶν νήσων, Σῦρος 1913, σ. 44.

τῶν ἀγγέλων, διὰ λευκῆς ταινίας, τῆς ὁποίας τὰ ἄκρα ἀνεμίζονται πλαγίως εἰς ἑλικοειδεῖς γραμμὰς (πίν. 28α). Αἱ πτέρυγές των ἔχουσι χρώμα ξουθορο-καστάνινον, πλὴν τῶν πτερῶν τῶν ριζῶν των, ἅτινα δηλοῦνται διὰ γραμμῶν κιτρίνου χρώματος.

Σημειωτέον, ὅτι κάτωθεν τοῦ σήμερον ὁρατοῦ ὑπάρχει καὶ δεύτερον στρώμα τοιχογραφίας. Ἐπὶ τῆς παρατιθεμένης εἰκόνος (πίν. 28α) διακρίνονται σαφῶς καὶ τὰ χάριν προσφύσεως τοῦ μεταγενεστέρου κονιάματος ἐπενεχθέντα ἐπὶ τῶν τοιχογραφιῶν κτυπήματα τῆς σφύρας.

β) Εἰς τὸν βόρειον τοῖχον τοῦ ἰσογείου τοῦ βορείου σκέλους τοῦ σταυροῦ. Εἰκονίζεται ἐνταῦθα ἡ Παναγία ἐν προτομῇ κατὰ τὸν τύπον τῆς Ὁδηγητρίας. (Διαστ. 0.80×1.00 μ.). Ἡ Θεοτόκος κεκαλυμμένη ἀπὸ τῆς κεφαλῆς μὲ τὸ μαφόριον φέρει τὴν μὲν δεξιὰν χεῖρα πρὸ τοῦ στήθους, ἐν ᾧ διὰ τῆς ἀριστερᾶς κρατεῖ τὸν νεαρὸν Χριστόν, πρὸς τὸν ὁποῖον κλίνει ἐλαφρῶς τὴν κεφαλὴν. Ὁ Χριστὸς διὰ μὲν τῆς δεξιᾶς εὐλογεῖ διὰ δὲ τῆς ἀριστερᾶς κρατεῖ κλειστὸν τὸ εἰλητὸν τοῦ νόμου. Ἀμφοτέρων τὰ χαρακτηριστικὰ τοῦ προσώπου ἔχουν ἐξαφανισθῇ, ὅπως ἔχουν ἐπίσης φύγει καὶ τὰ χρώματα τῶν ἐνδυμάτων, ἀπὸ τὰ ὁποῖα ἀπέμεινε μόνον ὁ κόκκινος προπλάσμος (βῶλος) μὲ μερικὰς μελανὰς καὶ καστανὰς γραμμὰς τῶν πτυχῶν τῶν ἐνδυμάτων.

γ) Εἰς τὸ τεταρτοσφαίριον τῆς κόγχης εἰς τὴν ὁποίαν καταλήγει ὁ νάρθηξ πρὸς νότον. Εἰκονίζεται ἐνταῦθα ἐπὶ βαθυπρασίνου ἀέρος ἡ Παναγία, κατὰ τὸν τύπον τῆς Βλαχερνίτιδος, οὐχὶ ὅμως ὀρθία ἀλλ' ἐν προτομῇ. Ὑψοῦσα ἐκατέρωθεν τὰς χεῖρας εἰς στάσιν δεήσεως, φέρει πρὸ τοῦ στήθους αὐτῆς ἐντὸς μεγάλου (διαμ. 1.12 μ.) ἀνοικτοχρώμου ἐγκολπίου τὸν νεαρὸν Χριστόν ἐν προτομῇ, εὐλογοῦντα διὰ τῆς δεξιᾶς καὶ κρατοῦντα διὰ τῆς ἀριστερᾶς ἐσταχωμένον Εὐαγγέλιον. Καὶ ἡ μὲν Παναγία, τῆς ὁποίας τὸ πρόσωπον εἶναι ὀλοσχερῶς κατεστραμμένον, φέρει ἀπὸ τῆς κεφαλῆς τὸ σύνθηδες βαθυπόρφυρον μαφόριον, ὃ δὲ Χριστὸς ὠχροκίτρινον χειριδωτὸν χιτῶνα, ἐφ' οὗ ἀναδιπλοῦται τὸ ἱμάτιον. Δεξιᾷ καὶ ἀριστερᾷ τῆς Παναγίας εἰκονίζονται, σεβίζοντες αὐτήν, ἀνὰ εἷς ἄγγελος—βεβαίως οἱ ἀρχάγγελοι Μιχαὴλ καὶ Γαβριὴλ—εἰς πολὺ μικροτέραν ὁμως κλίμακα.

δ) Εἰς τὸ νότιον κλῖτος τοῦ γυναικωνίτου καὶ ἰδίᾳ κατὰ τὴν πρὸς τὸ ἐγκάρσιον σκέλος τοῦ σταυροῦ καμπὴν αὐτοῦ. Αἱ τοιχογραφίαι αὗται δὲν ἔχουσιν εἰσέτι ἀπαλλαγὴν τελείως τοῦ καλύπτοντος αὐτὰς ἀσβεστοκονιάματος, δι' ὃ καὶ ἀπέχομεν τῆς περιγραφῆς των.

ΤΟΙΧΟΓΡΑΦΙΑΙ ΑΓ. ΝΙΚΟΛΑΟΥ ΚΑΙ ΒΑΠΤΙΣΤΗΡΙΟΥ ΚΑΤΑΠΟΛΙΑΝΗΣ

Πλὴν τοῦ κυρίως ναοῦ, λείψανα τοιχογραφιῶν παρουσιάζουν καὶ ὁ πρὸς Βορρᾶν αὐτοῦ προσηρητημένος ναὸς τοῦ Ἀγ. Νικολάου καὶ τὸ πρὸς νότον εἰς ἐκκλησίαν ἀργότερον μετατραπὲν Βαπτιστήριον.

Εἰς τὸν Ἅγ. Νικόλαον τοιχογραφίαι διετηρήθησαν μόνον εἰς τὸ διακο-
νικόν, ἥτοι εἰς τὸν ἀνατολικὸν τοῖχον τοῦ νοτίου κλίτους, περὶ τὴν αὐτόθι
μικρὰν κόγχην καὶ τὸ ὑπεράνω αὐτῆς τύμπανον.

Καὶ ἐντὸς μὲν τῆς κόγχης εἰκονίζεται, ἐπὶ σκοτεινοῦ βάθους, ὁ Χριστὸς
ἐν προτομῇ καὶ κατ' ἐνώπιον διὰ μὲν τῆς δεξιᾶς εὐλογῶν διὰ δὲ τῆς ἀριστε-
ρᾶς κρατῶν τὸ Εὐαγγέλιον (πίν. 29), πέριξ δὲ τῆς κόγχης καὶ κάτωθεν
τόξου κοσμουμένου δι' ἀστέρων οἱ δώδεκα Ἀπόστολοι, καθήμενοι ἀνά
ἕξ, δεξιᾷ καὶ ἀριστερᾷ, μὲ τοὺς κορυφαίους ἕξ αὐτῶν, Πέτρον καὶ Παῦ-
λον, ὑπὸ τὴν κορυφὴν τοῦ τόξου καὶ τοὺς νεωτάτους εἰς τὰ δύο κάτω ἄκρα.

Εὐθὺς ὑπεράνω τῶν Ἀποστόλων, ὑπὸ τὴν καμάραν, εἰκονίζεται καὶ
πάλιν κάτωθεν τόξου ὁ Χριστὸς μέχρι τῆς ὁσφύος περιβεβλημένος κόκκινον
ἱμάτιον καὶ εὐλογῶν δι' ἀμφοτέρων τῶν χειρῶν τὰς δύο ομάδας τῶν Ἀπο-
στόλων. Δεξιᾷ καὶ ἀριστερᾷ του ὄρθιοι καὶ προσκλίνοντες πρὸς αὐτόν, εἰκονί-
ζονται οἱ ἀρχάγγελοι Μιχαὴλ καὶ Γαβριήλ, μὲ κόκκινον χιτῶνα καὶ φαιδὸν
ἱμάτιον.

Δαπάνη τίνος καὶ πότε ἐξετελέσθησαν αἱ τοιχογραφίαι τοῦ Ἅγ. Νικο-
λαίου μανθάνομεν ἐκ δύο ἐπιγραφῶν ἐξωγραφημένων τῆς μὲν ἐπὶ τοῦ σκο-
τεινοῦ κάμπου τῆς κάτω κόγχης, δεξιᾷ τῆς εἰκόνος τοῦ Χριστοῦ (πίν. 29)
τῆς δὲ ἐπὶ τοῦ ἀριστεροῦ τῆς κόγχης τοιχώματος.

Ἡ πρώτη ἐπιγραφή, καλῶς ὅπως δὴ ποτε διατηρουμένη, λέγει:

Δέησης τοῦ δούλου τοῦ Θεοῦ

Ἰω(άννου) Καπούτσου

Ἐδημοσιεύθη ὑπὸ Γ. Κορρέ¹. Τὸ ἐπώνυμον Καπούτσος εἶναι καὶ
σήμερον συχνότατον εἰς τὴν Πάρον.

Τὴν δευτέραν, λίαν ἐφθαρμένην ἐπιγραφὴν, ἀνέγνωσεν, ἤδη τὸ 1891,
ὁ Γ. Λαμπάκης², ὡς ἑξῆς:

α φ λ ξ (=1536)

μην. . . τοβρήδ

С . ОУ . ΘΥ

ΠΟΥ С Т . ΕΟ . ΑΥ

ΤΟΥ

Τὴν ἀνάγνωσιν τοῦ Λαμπάκη ἐπανέλαβε πανομοιότηπως τὸ 1912 καὶ ὁ
Γ. Ναυπλιώτης³. Ἐτι ἀργότερον ὁ Hasluc⁴ ἀνέγνωσε μόνον τὸ
ἔτος καὶ τὸν μῆνα ὡς ἑξῆς:

¹) Ἡ Ἐκατονταπυλιανὴ τῆς Πάρου, Ἀθήναι 1954, σ. 96.

²) Δελτ. Χριστ. Ἀρχ. Ἐταιρ. Α', 1892, σ. 107.

³) Ἐκατονταπυλιανῆς τῆς Πάρου τὰ σωζόμενα, Ἀθήνησι 1912, σ. 68.

⁴) The Church of our Lady of the hundred Gates, London 1920, σ. 72.

α ψ λ ξ (1736)

μηνί['Οκ]τοβρήου

Τέλος, ἐσχάτως, ὁ γυμνασιάρχης κ. Γ. Κορρές, διατηρήσας τὴν χρονολογίαν τοῦ Λαμπάκη (1536), συνεπλήρωσεν ἐπιτυχῶς τὴν ἐπιγραφὴν (ἐνθ. ἀν.), ὡς ἑξῆς :

α φ λ ζ'

ΜΗ[ΝΟΣ ΟΚ]ΤΟΒΡΙ[ΟΥ]

ΔΕΗΣΗ [Σ ΤΟΥ ΔΟΥΛΟΥ Τ]ΟΥ Θ(εο)Υ [ΙΩ]

[ΚΑ]ΠΟΥΤΣ[ΟΥ Κ]ε[ΤΟΥ ΥΙΟΥ] ΑΥΤΟΥ

Στηριζόμενοι ἐπὶ τῆς τεχνοτροπίας τῶν τοιχογραφιῶν καὶ τῆς μεγάλης ἐπιγραφικῆς πείρας τοῦ Hasluck θὰ πρέπει νὰ δεχθῶμεν ὡς ὀρθὴν τὴν ὑπ' αὐτοῦ γενομένην ἀνάγνωσιν τῆς χρονολογίας (α ψ λ ζ') καὶ ἐπομένως νὰ χρονολογήσωμεν τὰς ἀγιογραφίας τοῦ Ἀγ. Νικολάου εἰς τὸ ἔτος 1736, νὰ θεωρήσωμεν δηλονότι αὐτὰς ὡς γενομένας ἓνα περίπου αἰῶνα μετὰ τὰς τοιχογραφίας τοῦ ἱεροῦ τοῦ κυρίως ναοῦ, δαπάνη τοῦ Ἰωάννου Καπούτσου.

Ὑπολείπεται ἤδη νὰ εἴπωμεν καὶ περὶ τῶν ἐν τῷ Βαπτιστηρίῳ ὀλίγων λειψάνων τοιχογραφιῶν.

Ὅταν, εἰσαχθέντος τοῦ νηπιοβαπτισμοῦ κατὰ τὸν 6ον μ.Χ. αἰῶνα, τὸ βαπτιστήριον τῆς Καταπολιανῆς ἡχρηστεύθη μετατραπὲν εἰς ἐκκλησίαν (βασιλικὴν μετὰ τρούλλου), ἡ μὲν ἐν αὐτῷ παλαιά, σταυρόσχημος κολυμβήθρα διετηρήθη ἀνέπαφος, τὸ διαμέρισμα ὅμως ἐν τῷ ὁποίῳ εὐρίσκετο μετὰ τῆς πρὸς ἀνατολὰς τοῦ ἀνοιγομένης ἡμικυκλικῆς κόγχης¹ ἐχρησίμευεν ἐφεξῆς ὡς ἱερὸν βῆμα. Τὸ ἱερὸν τοῦτο βῆμα ἐχωρίσθη ἀπὸ τοῦ ὑπολοίπου ναοῦ διὰ μαρμαρίνου τέμπλου, ἀποτελεσθέντος ἐκ δύο ἐνδιαμέσων πεσσῶν καὶ δύο ἐκατέρωθεν αὐτῶν εὐρειῶν παραστάδων. Ἐπὶ τῆς βορείου ἐκ τῶν δύο τούτων παραστάδων καὶ τοῦ συνεχομένου πρὸς αὐτὰς ΒΑ. στηρίγματος τοῦ τρούλλου, διετηρήθησαν λείψανα τοιχογραφίας Ἱεράρχου, ζωγραφηθέντος κάτωθεν τριλόβου τόξου. Ὁ Ἅγιος, τοῦ ὁποίου τὸ πρόσωπον καὶ τὸ κάτω ἥμισυ τοῦ σώματος εἶναι τελείως κατεστραμμένα, εἰκονίζεται κατὰ μέτωπον ἐπὶ βαθυγαλάζιου κάμπου, ἐπὶ τοῦ ὁποίου διακρίνονται καὶ ἔχνη ἐπιγραφῆς διὰ λευκοῦ χρώματος. Ὁ Ἅγιος φορεῖ φαλόνιον κοσμοῦμενον διὰ μικρῶν συνεχῶν σταυρῶν (πολυσταύριον) ἐπ' αὐτοῦ δὲ σταυρωτὸν λευκὸν ὁμοφύρτον φέρον μεγάλους μέλανας σταυρούς.

Ἡ διατήρησις τῆς εἰκόνης εἶναι τόσον κακὴ, ὥστε δὲν δύναται τις ν' ἀποφανθῇ ἀσφαλῶς περὶ τῶν χρόνων τῆς ἐκτελέσεώς της.

¹) Βλέπε τὴν σχετικὴν κάτοψιν παρὰ Jewell-Hasluck, The Church of our Lady of the hundred Gates, London 1920, πίν. 1.

Ἐν τελευταῖον ἀλλὰ καὶ σπουδαιότατον λείψανον τοιχογραφίας εὗρίσκεται περὶ τὸ μέσον τοῦ μήκους τοῦ βορείου τοίχου τοῦ βαπτιστηρίου, εὐθὺς ὑπὸ τὰς γεννήσεις τοῦ κυλινδρικοῦ θόλου, ὅστις καλύπτει τὸ βόρειον κλίτος τοῦ ναοῦ. Εἰκονίζεται δ' ἐνταῦθα (εἰκ. 18) ἐντὸς ἀρκετὰ παχέος ὀρθογωνίου πλαισίου (διαστ. 1.34×1.00 μ.) νεαρὸς ἄγιος ἐν προτομῇ κατ' ἐνώπιον, κρατῶν διὰ μὲν τῆς ὑψωμένης δεξιᾶς μικρὸν σταυρόν, ἔχων δὲ τὴν ἀριστερὰν χεῖρα ὑψωμένην πρὸ τοῦ στήθους μὲ τὴν παλάμην πρὸς τὰ ἔξω, ἥτοι εἰς στάσιν δεήσεως. Ἡ ὑπὸ φωτοστεφάνου περιβαλλομένη κεφαλὴ του—δυστυχῶς ἀρκετὰ ἐφθαρμένη—παρουσιάζει ἀδρὰ τὰ χαρακτηριστικὰ τοῦ προσώπου, μάλιστα δὲ μεγάλους ἀμυγδαλωτοὺς τοὺς ὀφθαλμούς. Ἡ μᾶλλον σγουρὴ κόμη του φέρει στέφος, τὸ ὁποῖον, κρατεῖ ἐπ' αὐτῆς εἰς ἄγγελος πετῶν ἐξ ἀριστερῶν (εἰκ. 18). Θὰ πρόκειται λοιπόν, πιθανώτατα περὶ τοῦ μεγαλομάρτυρος Ἀγίου Γεωργίου, ὅστις συνήθως εἰκονίζεται μετὰ στέφους, εἰς ἔργα κατὰ τὸ πλεῖστον προγενέστερα τοῦ 15ου αἰῶνος, ἀλλὰ καὶ εἰς ἀργότερα¹. Ἐπειδὴ δὲ ἡ τοιχογραφία εἶναι δεξιᾶ ἐφθαρμένη, δὲν γνωρίζομεν ἐὰν ἐκεῖ εἰκονίζετο ἄλλος, συμμετρικῶς πρὸς τὸν ἀριστερὸν πετῶν ἄγγελος ἢ ἂν προέβαλλεν ἀπὸ τεταρτοκυκλίου ἡ χεὶρ τοῦ Θεοῦ εὐλογοῦσα, ὡς εἰς τὴν φορητὴν εἰκόνα (13ου; αἰ.) τῆς Ἐθν. Πινακοθήκης τῆς Σόφιας² ἢ καὶ αὐτὸς ὁ Χριστὸς ἐν προτομῇ εὐλογῶν τὸν Ἀγ. Γεώργιον, ὡς εἰς τὴν τοιχογραφίαν τῆς Μ. Ξενοφῶντος τοῦ Ἀγ. Ὁρους³.

Πάντως ἡ παράστασις τοῦ Ἀγ. Γεωργίου ἐν προτομῇ μὲ στολὴν «πατρικίου»⁴, κρατοῦντος σταυρὸν διὰ τῆς δεξιᾶς καὶ ἔχοντος τὴν ἀριστερὰν ὑψωμένην πρὸ τοῦ στήθους μὲ τὴν παλάμην ἐστραμμένην πρὸς τὰ ἔξω, εἶναι συνήθης παράστασις ἁγίου μάρτυρος κατὰ τε τὸν 11ον καὶ τὸν 12ον αἰῶνα.

¹ Ὡς π.χ. εἰς Παλαιὰν Λαδόγαν (12ου αἰ.) (Schweinfurt, *Gesch. der Rus. Malerei* 1930, εἰκ. 66), εἰς τὸ Πρωτᾶτον τοῦ Ἀγ. Ὁρους (14ου αἰ.) (Millet *Monuments de l'Athos, Les peintures*, πίν. 48₂), εἰς Λογκανίκον τῆς Λακωνίας (14ου αἰ.). (Ὁρλᾶνδος, Ἐπετ. Ἐτ. Βυζ. Σπουδ. τ. 14 (1938) σ. 469 καὶ εἰκ. 6), εἰς Μέσα Μάνην (Δρανδάκης, Βυζαντιναὶ τοιχογραφίαι τῆς Μέσα Μάνης, Ἀθῆναι 1963, πίν. 48), εἰς φορητὴν εἰκόνα (13ου αἰ.) τῆς Ἐθν. Πινακοθήκης τῆς Σόφιας (*Kunstschätze in bulgarischen Museen*, 1964, ἀρ. 239) κλπ. Χαρακτηριστικὴ εἶναι ἄλλωστε καὶ τοιχογραφία τοῦ 1544 τῆς ἀγιορειτικῆς μονῆς Ξενοφῶντος (Millet, *Athos, Les peintures*, πίν. 176) ἐνθα ὁ δεξιᾶ ἐκ τοῦ οὐρανοῦ προβάλλων ἐν προτομῇ Χριστὸς τείνει πρὸς τὸν Ἀγ. Γεώργιον εἰλητὸν ἐφ' οὗ γράφεται: Ὁρῶ σε μάρτυρον καὶ διδοῦμί σοι οὐράνιον στέφος. Ἡ ἐπιγραφὴ αὕτη σημειοῦται καὶ ὑπὸ τοῦ Mysliveč ἐν *Byzantinoslavica* V, σ. 321, ὅπου ὁμοῦς ἀνεγνώσθη ἐσφαλμένως Ὁρῶ σε μάρτυρον καὶ δόμ(?) σοι οὐράνιον στέφος.

² Ἀπεικόνισις ἐν *Kunstschätze in bulgarischen Museen und Klöstern*, 1964, ἀρ. 239.

³ Millet, *Athos, Les peintures*, πίν. 176.

⁴ Κατὰ Mysliveč ἐν *Byzantinoslavica* V (1933-1934) σ. 382. Ἐνταῦθα, λόγῳ φθορᾶς τῆς τοιχογραφίας, δὲν διακρίνεται ἡ στολή.

Ὡς πρόχειρα παραδείγματα ἀναφέρω διὰ μὲν τὸν 11ον αἰ. τὸ σμάλτον τῆς συλλογῆς Zvenidgorodskoi¹, διὰ δὲ τὸν 12ον τὴν ψηφιδωτὴν παράστασιν τῆς Μαρτοράνας τοῦ Παλέρμου².



Εἰκ. 18. Τοιχογραφία τοῦ ἁγ. Γεωργίου ἐν τῷ Βαπτιστηρίῳ.

Ὅσον δ' ἀφορᾷ τὸ θέμα τῆς ἐπὶ τῆς κεφαλῆς τοῦ Ἁγ. Γεωργίου ἐπιθέσεως τοῦ «οὐρανίου στέφους» ὑπὸ δύο ἀγγέλων καὶ γενικῶς τῆς ὑπὸ δύο ἀγγέλων στέψεως θείου προσώπου ἢ μονάρχου, τοῦτο ἔλκον ἴσως τὴν καταγωγὴν ἀπὸ ὑστερορρωμαϊκὰς παραστάσεις ἀποθεώσεως αὐτοκρατόρων³, συναντᾶται εἰς τὴν βυζαντινὴν τέχνην ἤδη κατὰ τὸν 11ον αἰῶνα, εἰς τὸν θρίαμβον Βασιλείου τοῦ Β' τοῦ Μαρκιανοῦ κώδικος ἀρ. 17, ἐνθα οἱ ἄγγελοι ἵπτανται περίπου ὁριζοντίως ἐκατέρωθεν τῆς κεφαλῆς τοῦ αὐτοκράτορος καὶ εἰς πολὺ

¹) N. Kondakof, Ἱστορία καὶ μνημεῖα τοῦ σμάλτου. Ἡ συλλογὴ Zvenidgorodskoi, Πετρούπολις 1892, πίν. 9. Προχείρως παρὰ Dalton, Byzantine Art and Archaeology, Oxford 1911, εἰκ. 314.

²) Colasanti, L'arte bizantina in Italia, Milano, ἄν. χρ., πίν. 32. πβλ. καὶ O. Demus, The Mosaics of Norman Sicily, London 1949, σ. 326.

³) Ἀποθέσεις Ἀντωνίνου Πίου, ἀποθέσεις Σαβίνης κλπ.

μικροτέραν αὐτοῦ κλίμακα ¹. Τὸν 13ον αἰῶνα συναντιῶμεν τὸ αὐτὸ θέμα εἰς δύο καμέους ἐκ σαρδόνυχος (Μονάχου ² καὶ Παρισίων ³) ἐκτελεσμένους ἐν Βενετία κατὰ παλαιοχριστιανικὰ πρότυπα. Εἰς τούτους οἱ ἄγγελοι εἰκονίζονται οὐχὶ ἱπτάμενοι, ἀλλὰ ὄρθιοι ἐκατέρωθεν τοῦ στεφομένου (Χριστοῦ) καὶ εἰς τὴν αὐτὴν περίπου πρὸς ἐκεῖνον κλίμακα. Ἀντιθέτως εἰς φορητὴν εἰκόνα τοῦ Ἀγ. Προκοπίου τῆς Μ. Σινᾶ (13ου αἰ.) ⁴ καὶ εἰς τοιχογραφίαν τοῦ 14ου αἰ. τοῦ κοιμητηριακοῦ ναοῦ τοῦ Μπατσκόβου ⁵, εἰκονίζουσιν τὸν βασιλέα Ἰβάν Ἀλέξανδρον, οἱ ἄγγελοι παρίστανται καὶ πάλιν ἱπτάμενοι ὁριζοντίως ἐκατέρωθεν τῆς κεφαλῆς τοῦ βασιλέως καὶ εἰς πολὺ μικροτέραν αὐτοῦ κλίμακα. Ὁ καθαυτὸ βυζαντινὸς αὐτὸς τύπος θὰ ἐπικρατήσῃ καὶ ἀργότερον, ὡς βλέπομεν π.χ. εἰς φορητὴν εἰκόνα τοῦ Ἀγ. Δημητρίου τοῦ 15ου αἰῶνος τῆς Μ. Μεταμορφώσεως τῶν Μετεώρων ⁶, εἰς τὸ κεντητὸν λάβαρον Στεφάνου τοῦ Μεγάλου, τὸ ἀποκείμενον εἰς τὸ στρατιωτικὸν μουσεῖον τοῦ Βουκουρεστίου ⁷, καὶ εἰκονίζον τὸν Ἀγ. Γεώργιον καθήμενον καὶ μὲ στρατιωτικὴν στολὴν καὶ τέλος εἰς πολλὰς μεταβυζαντινὰς φορητὰς εἰκόνας, ἰδίως τῆς Παναγίας ⁸.

Προσθέτω ἐν τέλει, ὅτι τὸ θέμα δύο ὁριζοντίως ἱπταμένων ἀγγέλων κρατούντων στέμμα ὑπὲρ τὴν κεφαλὴν ἁγίου (πρὸ πάντων τῆς Παναγίας) ἢ ἄλλου προσώπου (Ἀρετῆς κλπ.), ἐφηρομόσθη συχνὰ καὶ μὲ τὸ ἀνάλογον βεβαίως ὕφος, ὑπὸ τῶν μεγάλων ζωγράφων τῆς Δύσεως, ἰδίᾳ δὲ τῶν τοῦ 16ου αἰῶνος, ὡς π.χ. τοῦ Dürer ⁹, τοῦ Ραφαήλου ¹⁰, τοῦ Correggio ¹¹, τοῦ Perugino ¹², καὶ ἄλλων.

Ἐκ τῶν ἀνωτέρω λεχθέντων συνάγεται μετὰ πολλῆς πιθανότητος, ὅτι ἡ ἐν τῷ Βαπτιστηρίῳ τῆς Καταπολιανῆς τοιχογραφία τοῦ Ἀγ. Γεωργίου (;)

¹) Εἰκὼν προχείρως παρὰ A. Grabar, L'empereur dans l'art byzantin, Paris 1938, πίν. 23.

²) Staatliche Münzsammlung, K.M.C. 174.

³) E. Coche de la Ferté, L'antiquité chrétienne au Louvre, 1958, No 62.

⁴) Γ. καὶ Α. Σωτηρίου, Εἰκόνες τῆς Μ. Σινᾶ εἰκ. 188.

⁵) Appa Kostova et Constantin Kostov, Bachkowski Manastir, Sofia 1963, εἰκ. 18.

⁶) Εἰκὼν ἐν Ὁδηγῷ Βυζ. Ἐκθέσεως Ἀθηνῶν 1964, ἀρ. 240.

⁷) Repertoriul Monumentelor de Artă. Ἐκδ. Ρουμαν. Ἀκαδ. 1958, εἰκ. 211.

⁸) Π.χ. τοῦ Μουσ. Μπενάκη, Α. Ξυγγόπουλος, Κατάλογος εἰκόνων, ἀρ. 24, πίν. 18 (17ου αἰῶνος), Ἀγ. Νικολάου Καταπολιανῆς Πάρου (δρα κατωτέρω) κλπ.

⁹) R. Hamann, Geschichte der Kunst, Berlin 1955, τ. 2, εἰκ. 617 (πίναξ μονῆς Strohan, περὶ τὸ 1506).

¹⁰) A. D. Rosenberg, Raffaello, 1906, εἰκ. 66 (πίναξ ἐν Palazzo Pitti τῆς Φλωρεντίας, περὶ τὸ 1514).

¹¹) G. Gronau, Correggio, Stuttgart und Leipzig 1907, εἰκ. 138 (πίναξ Ἀρετῆς τοῦ Μουσείου τοῦ Λούβρου τοῦ 1532-33).

¹²) Walter Bombe, Perugino, Stuttgart-Berlin 1914, εἰκ. 139 καὶ 186 (πίνακες ἐν Perugia, 2ου ἡμίσεος τοῦ 16ου αἰ.).

χρονολογούμενη εἰς τὸν 11ον ἢ 12ον αἰῶνα ἀποτελεῖ τὸ ἀρχαιότατον δεῖγμα βυζαντινῆς τοιχογραφίας τῆς Πάρου.

ΤΟΙΧΟΓΡΑΦΙΑΙ ΚΑΘΟΛΙΚΩΝ ΜΟΝΩΝ ΚΑΙ ΑΛΛΩΝ ΝΑΩΝ ΤΗΣ ΠΑΡΟΥ

Ἐκ τῶν λοιπῶν ναῶν τῆς Πάρου τοιχογραφίας ἐσημείωσα κυρίως εἰς τὰ καθολικά τῶν Μονῶν 1) Λαγγουβάρδας 2) Ἁγ. Μηνᾶ, Βίκτωρος καὶ Βικεντίου 3) Ἁγ. Ἀντωνίου Κεφάλου 4) Ἁγ. Ἰω. Θεολόγου εἰς Κραῦγα καὶ 5) Ἀποτομῆς Ἁγ. Ἰωάννου τοῦ Προδρόμου ΝΔ. τοῦ Τσηπίδου, ἀλλὰ καὶ εἰς τινας ἐνοριακοὺς ναοὺς, ὡς π.χ. τὸν Ἁγ. Ἰωάννην τὸν Θεολόγον τῆς Ναούσης καὶ τὸν Ἁγ. Εὐστάθιον τοῦ Τσηπίδου.

ΤΟΙΧΟΓΡΑΦΙΑΙ ΜΟΝΗΣ ΛΑΓΓΟΥΒΑΡΔΑΣ

Εἰς τὸ σταυρόσημον μετὰ τρούλλου καθολικὸν τῆς Μ. Λαγγουβάρδας (εἰκ. 19) εἰκονίσθη εἰς μὲν τὸν τρούλλον ὁ Παντοκράτωρ περιστοιχιζόμενος ὑπὸ τῶν οὐρανίων δυνάμεων, εἰς δὲ τὴν σφενδόνην (τύμπανον) οἱ Προφῆται καὶ εἰς τὰ λοφία οἱ 4 Εὐαγγελισταί. Εἰς τὸ τεταρτοσφαιρίον τοῦ ἱεροῦ εἰκονίσθη ἡ Πλατυτέρα φέρουσα πρὸ τοῦ στήθους τῆς τὸν Χριστὸν ἐν ἐγκολπίῳ καὶ σεβιζομένη ὑπὸ δύο ἐκατέρωθεν ἀρχαγγέλων εἰς μικροτέραν κλίμακα. Ἐκατέρωθεν τοῦ τεταρτοσφαιρίου εἰκονίσθη ὁ Εὐαγγελισμὸς τῆς Θεοτόκου.

Εἰς τὴν καμάραν τοῦ ἀνατολικοῦ σκέλους τοῦ σταυροῦ παρεστάθη ἡ Θεία Λειτουργία καὶ εἰς τὸ μέσον οἱ Ἱεράρχαι: Νικόλαος καὶ Σπυρίδων καὶ οἱ Ἁγιοὶ Ἀνάργυροι.

Εἰς τὴν καμάραν τοῦ Β. σκέλους εἰκονίσθησαν σκηναὶ ἐκ τῶν παθῶν τοῦ Χριστοῦ, εἰς τὸ κάτωθεν τύμπανον ἡ Πεντηκοστή, καὶ εἰς τὰ τοιχώματα ἀσκηταὶ ἅγιοι (Ἀρσένιος, Ἰωάννης ὁ τῆς Κλίμακος, Συμεὼν ὁ Στυλῆτης καὶ ἄλλοι). Τοῦ νοτίου σκέλους αἱ τοιχογραφίαι εἰκονίζουσι κάτω τοὺς Ἁγίους Ἱερόθεον, Συμεὼν τὸν νέον θεολόγον καὶ ἄλλους. Εἶναι ὅμως πάντες οὗτοι ὡς καὶ πλεῖστοι ἄλλοι, ἰσχυρῶς ἀνακαινισμένοι ὑπὸ τοῦ ἐξ Ἀμφίσσης ζωγράφου Δ. Ροπάκη, μετακληθέντος τὸ 1832.

Εἰς τὸ Δ. σκέλος τοῦ σταυροῦ εἰκονίσθησαν ἐπὶ μὲν τῆς καμάρας οἱ 24 Οἱκοὶ τοῦ Ἀκαθίστου, εἰς ἰσάριθμα ὀρθογώνια διαμερίσματα, ἐπὶ δὲ τῶν κατακορύφων τοιχωμάτων κάτω μὲν ὁλόσωμοι ἅγιοι καὶ δὴ πρὸς βορρᾶν μὲν οἱ Ἁγ. Μηνᾶς, Βικέντιος, Βίκτωρ, Θεόδωρος ὁ Στουδίτης, Εὐστάθιος ὁ Πλακίδας, Θεόδωρος ὁ Τήρων (πίν. 30), ὡς καὶ οἱ Ἁγιοὶ Κωνταντῖνος καὶ Ἑλένη ἐκατέρωθεν τοῦ τιμίου Σταυροῦ καὶ περαιτέρω ὁ Ἀναπεσών, εἰς δὲ τὸ νότιον οἱ στρατιωτικοὶ ἅγιοι: Ἀρτέμιος, Μερκούριος, Θεόδωρος Στρατηλάτης κλπ. Ὑπεράνω τῶν ὁλοσώμων ἁγίων ἀμφοτέρων τῶν πλευρῶν εἰκονίσθησαν ἐντὸς μεταλλίων (médaillons) προτομαὶ μαρτύρων γυναικῶν (Ματρώνης, Θεοκτίστης, Μηνοδώρας, Νυμφοδώρας, κλπ.).

Τέλος ἐπὶ τοῦ ὑπὲρ τὴν θύραν τῆς εἰσόδου τυμπάνου εἰκονίσθη, ὡς

συνήθως, ἡ Κοίμησις τῆς Θεοτόκου, πλὴν δὲ ταύτης καὶ οἱ 3 Παῖδες ἐν τῇ καμίνῳ καὶ οἱ Ἅγ. Τεσσαράκοντα.

Ἀξία ἰδιαιτέρας μνείας εἶναι ἡ εὐθύς ὑπὲρ τὴν θύραν τῆς εἰσόδου παραστάσις (πίν. 28, β) ἡ εἰκονίζουσα ἀριστερᾷ μὲν τὸν κτήτορα ἢ ἀνακαινιστὴν ἡγούμενον, μὲ σκοτεινόχρουν ποδῆρες ἔνδυμα, κρατοῦντα διὰ τῆς ἀριστερᾶς κομβοσχοίνιον, τὴν δὲ δεξιὰν φέροντα πρὸ τοῦ στήθους, δεξιᾷ δὲ τὸν πρωτομάστορα, πιθανώτατα, τοῦ ναοῦ, ἐνδεδυμένον ρόδινον καφτάνι μὲ παρυφήν ἐκ γούνας καὶ ἐπὶ τῆς κεφαλῆς γούνινο καλπάκι. Μεταξὺ τῶν δύο τούτων

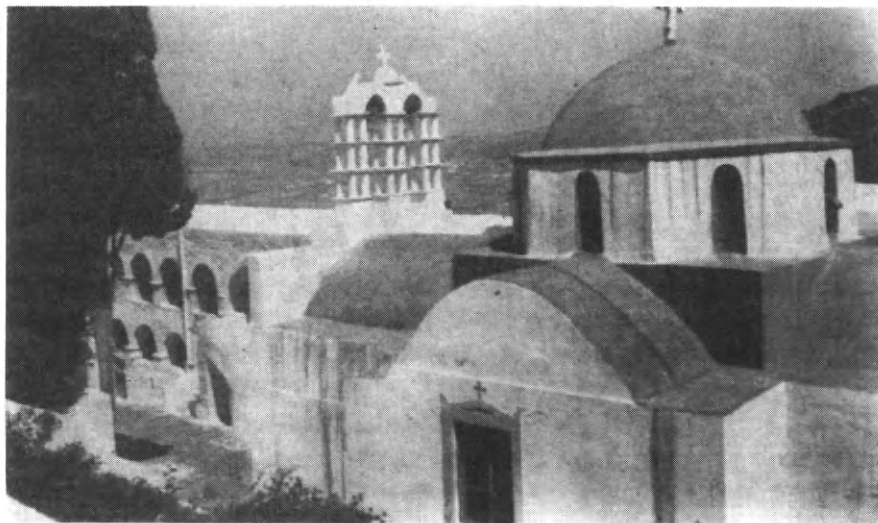

Εἰκ. 19. Τὸ καθολικὸν τῆς Μ. Λαγγουβάρδας ἀπὸ ΝΑ.

προσώπων εἰκονίζεται ἡ πρόσοψις τοῦ καθολικοῦ, ἐσχεδιασμένη μὲ κανονικὴν ἰσόδομον τοιχοποιίαν καὶ ὑπεράνω τοῦ μέσου αὐτῆς τὸ κωδωνοστάσιον (βλ. πίν. 28, β).

Αἱ τοιχογραφίαι τοῦ καθολικοῦ τῆς Λαγγουβάρδας ἀκολουθοῦσι μὲν ἀκόμη τὴν βυζαντινὴν παράδοσιν, εἶναι ὅμως ἔργα μετρίας τέχνης καὶ μὲ ἔντονον γραμμικότητα, ἐκτελεσθέντα πιθανώτατα περὶ τὰ μέσα τοῦ 17ου αἰῶνος ἢτοι εὐθύς ἅμα τῇ ἐκ βάθρων ἀνεγέρσει τοῦ καθολικοῦ (1657)¹ ὑπὸ τοῦ τότε ἡγουμένου Ἰωακείμ Παλαιολόγου. Ἐπεσκευάσθη δ' ἡ τοιχογραφία αὕτη ἀργότερον ἐπὶ ἡγουμενείας Ἰωαννικίου τοῦ Ραγκούση² (1788-1800). Ἀλλὰ

¹) Βλέπε τὴν σχετικὴν κτητορικὴν ἐπιγραφὴν τοῦ ὑπερθύρου τῆς εἰσόδου τοῦ εἰς Ἀρχ. Β. Μν. Ἑλλ. τ. Θ' (1961) σ. 208, ἀρ. 38.

²) Ἑ μ μ. Σ α γ κ ρ ι ὡ τ ο υ, Ἱστορία τῆς Ἱ. Μ. Ζωοδόχου Πηγῆς Λαγγουβάρδας, ἐν Πύργῳ 1926, σ. 29.

καὶ αὕτη, ὡς εἶδομεν, «ἐπιδιωρθώθη» κατὰ τὸ β' τέταρτον τοῦ 20οῦ αἰῶνος¹ ὑπὸ τοῦ ἐξ Ἀμφίσσης ζωγράφου Δ. Ροπάκη. Δεῖγμα τῆς τέχνης τῶν τοιχογραφιῶν τοῦ καθολικοῦ τῆς Λαγγουβάρδας παρέχει ἡ παρατιθεμένη εἰκὼν (πίν. 30) δύο ἁγίων τοῦ δυτικοῦ σκέλους τοῦ σταυροῦ, ἰσχυρῶς ὅμως ἀνακαινισμένων.

ΤΟΙΧΟΓΡΑΦΙΑΙ ΑΓ. ΙΩΑΝΝΟΥ ΤΟΥ ΘΕΟΛΟΓΟΥ ΝΑΟΥΣΗΣ

Ὁ ναὸς Ἀγ. Ἰωάννου τοῦ Θεολόγου (μικρὰ μονόκλιτος βασιλικὴ μετὰ τρούλλου) κτισθεὶς πρὸ τοῦ 1687, πιθανῶς ὑπὸ τοῦ Ἰωάννου Σημαντῆρη (:) ὡς συνάγεται ἐκ τῆς χρονολογίας τοῦ ἐντὸς αὐτοῦ τάφου², περιῆλθεν ἀργότερον εἰς τὴν οἰκογένειαν Μοστράτου, μέλος τῆς ὁποίας, ὁ ἱερεὺς καὶ χαρτοφύλαξ Ναούσης Γεώργιος Μοστράτος, ἀσκῶν ἐκ παραλλήλου καὶ τὴν ζωγραφικὴν, τὴν ἐτοιχογράφησε τὸ 1784, συμφώνως πρὸς σχετικὴν ἐπιγραφὴν σωζομένην ἄλλοτε εἰς τὸν νάρθηκα αὐτῆς³.

Καὶ εἰς μὲν τὸν τρούλλον τοῦ ναοῦ εἰκονίσθη ὁ Παντοκράτωρ περιστοιχιζόμενος ὑπὸ τῶν ἀγγελικῶν δυνάμεων, εἰς δὲ τὴν ἀμέσως κάτωθεν ζώνην ἡ Θεία Λειτουργία καὶ ἡ περιφορὰ τοῦ σώματος τοῦ Κυρίου ὑπὸ τῶν ἀγγέλων πρὸς ταφήν. Εἰς τὰ λοφία εἰκονίσθησαν, ὡς συνήθως, οἱ 4 Εὐαγγελισταί.

Ἐνδιαφέρουσαι εἶναι αἱ ἐπὶ τοῦ βορείου καὶ τοῦ νοτίου τοιχώματος πολυπρόσωποι συνθέσεις. Ἐκ τούτων ἡ μὲν ἐπὶ τοῦ βορείου τοιχώματος παριστάνει τὴν Ἀποκάλυψιν, ὡς τὴν εἶδεν ὁ Ἰωάννης, ὅστις καὶ εἰκονίζεται εἰς τὸ δεξιὸν ἄκρον ἀνακλιμένος ἐπὶ βράχου (πίν. 31) μετὰ τὸν Χριστὸν ἐπιφαινόμενον εἰς αὐτὸν ἄνωθεν ἐντὸς ἐλλειψοειδοῦς φωτεινῆς νεφέλης. Εἰς τὸ ἄνω μέρος τῆς συνθέσεως εἰκονίζετο ἐν τῷ μέσῳ ἔνθρονος ὁ Χριστός, ἐκατέρωθεν δ' αὐτοῦ, κατὰ τὴν ἄντυγα τοῦ θόλου, ἀνὰ 12 θρόνοι διὰ 24 λευκὰ ἐνδεδυμένους πρεσβυτέρους, οἵτινες καὶ διετηρήθησαν ἐν ᾧ τὸ πλεῖστον τῆς υπολοίπου παραστάσεως κατεστράφη, διασωθέντων μόνον τῶν δύο ἐκ τῶν τεσσάρων ἱππέων, οἵτινες ἐξεπήδησαν ἐκ τοῦ ἐσφραγισμένου βιβλίου, ὡς καὶ τινων ἄλλων μορφῶν ἐκ τῶν ἐν τῇ Ἀποκαλύψει ἀναφερομένων.

Ἐπὶ δὲ τοῦ νοτίου τοιχώματος εἰκονίζεται, εἰς πολλὰ ὅμως σημεῖα καὶ αὕτη ἐφθαρμένη, ἡ Δευτέρα Παρουσία, διατεταγμένη εἰς τρεῖς ἐπαλλήλους ζώνας. Ἐκ τούτων, ἡ μὲν ἀνωτάτη εἰκόνιζεν ἐν τῷ μέσῳ ἐπὶ θρόνου καθήμενον τὸν Χριστὸν καὶ ἐκατέρωθεν αὐτοῦ τὴν Θεοτόκον καὶ Ἀγ. Ἰωάννην τὸν Πρόδρομον (Δέσις), συνοδευομένους ἀπὸ ἀγγελικᾶς δυνάμεις καὶ τοὺς Ἀποστόλους. Πρὸ τοῦ θρόνου τοῦ Χριστοῦ εἰκονίζεται τράπεζα, ἐφ' ἧς ἀνοικτὸν τὸ βιβλίον τῶν πεπραγμένων, ἐκατέρωθεν δὲ τῆς τραπέζης οἱ Πρωτόπλαστοι καὶ ἐν τῷ μέσῳ ἡ ζυγὸς τῆς Δικαιοσύνης.

¹) Ἐ μ μ. Σ α γ κ ρ ι ὡ τ η ς, Μεσαιων. Γραμ. τ. Β', 1934, σ. 273.

²) Α.Β.Μ.Ε, Θ', σ. 213, ἔνθα ἀντὶ «Κονταράτου» ἀναγνωστέον πιθανῶς «Σημαντήρη».

³) Σ α γ κ ρ ι ὡ τ η ς, Μεσ. Γρ. Β', σ. 267.

Εἰς τὴν μεσαίαν ζώνην, εὐθὺς κάτωθεν τῆς ζυγοῦ, εἰκονίζεται ὁ Ἀρχάγγελος Μιχαὴλ διαχωρίζων τοὺς ἐκ δεξιῶν δίκαιους ἀπὸ τοὺς ἐξ εὐωνύμων ἁμαρτωλοὺς, τεταγμένους καθ' ὁμάδας καὶ ἐτοιμοὺς νὰ κατασπαραχθῶσιν ἀπὸ τὰ θηρία ἢ νὰ παρασυρθῶσιν ἀπὸ τὸ ρεῦμα τοῦ πυρρίνου ποταμοῦ, ὅπερ καταβροχθίζεται ἀπὸ τὸ στόμα τοῦ ὡς τερατώδους θηρίου εἰκονιζομένου Ἄδου.

Τέλος εἰς τὴν κατωτάτην ζώνην εἰκονίζεται ὁ Παράδεισος (πίν. 32, α) διὰ τῆς κλειστῆς πύλης τοῦ ὁποίου ἐτοιμάζονται νὰ εἰσέλθουν καθ' ὁμάδας, εἰς τρεῖς ἐπαλλήλους σειράς, οἱ Δίκαιοι, ἔχοντες ἐπὶ κεφαλῇς τὸν κρατοῦντα τὰς κλεῖδας Πέτρον. Μεταξὺ τῶν δικαίων εἶναι καὶ ὁ προφητὰνὰς Δαυὶδ, κρατῶν εἰλητόν, ἐφ' οὗ ἡ ἐπιγραφή :

Οὐκ ἀναστήσονται ἄσεβεῖς ἐν κρίσει,

ἄλλος δὲ πάλιν δίκαιος κρατεῖ εἰλητόν μετ' τὴν ἐπιγραφὴν :

Δικαίων ψυχαὶ ἐν χειρὶ Θεοῦ.

Δεξιᾷ, ἐντὸς ἰδιαίτερου τετραγώνου, εἰκονίζεται ὁ Ἀβραάμ, ἀριστερᾷ δὲ τῆς πύλης ὁ δίκαιος Ληστής, φέρων τὸν σταυρόν, ἐντὸς τοπίου μετὰ δένδρων (παραδείσου) (πίν. 32, α).

Ἐπὶ τῆς καμάρας τοῦ ἱεροῦ, διηρημένης εἰς δύο μέρη πλαισιούμενα ὑπὸ μεταλλίων, εἰκονίζεται ἐντὸς 12 ὀρθογωνίων πινάκων τὸ δωδεκάορτον.

Εἰς τὴν κόγχην τοῦ ἱεροῦ παρεστάθη ἐπὶ μὲν τοῦ περιβάλλοντος λώρου ἡ Ἀγία Τριάς καὶ Προφῆται, ἐντὸς δὲ τῆς κόγχης ἡ Παναγία μεταξὺ δύο ἀγγέλων, κατωτέρω δὲ ὁ Χριστὸς νεαρὸς ἐντὸς κύκλου βαίνων ἐπὶ τροχῶν. Ἐκατέρωθεν τοῦ εἰκονίζονται Προφῆται κρατοῦντες ὑψωμένα εἰλητά.

Τέλος ἐπὶ τῆς καμάρας τοῦ δυτικοῦ σκέλους, ἣτις διαιρεῖται εἰς 18 πίνακας, ἐξωγραφήθησαν εἰς 6 μὲν τετράγωνα σκηναὶ ἐκ τοῦ βίου τοῦ Ἀγ. Ἰωάννου τοῦ Θεολόγου, εἰς ἄλλα δὲ 6 τὰ πάθη τοῦ Χριστοῦ καὶ εἰς τὰ ὑπόλοιπα 6 ἐποικοδομητικαὶ σκηναὶ εἰλημμένοι ἐκ τοῦ Εὐαγγελίου.

Ἡ τέχνη τῶν τοιχογραφιῶν τοῦ ναοῦ τοῦ Θεολόγου εἶναι μετρία, πάντως ἐξπρεσσιονιστικὴ καὶ μᾶλλον λαϊκὴ, ἀκολουθεῖ δ' ἀσφαλῶς σύγχρονα ἢ προγενέστερα ἁγιορεϊτικὰ πρότυπα, ὡς φαίνεται ἀπὸ τὴν ἐν εἵδει συνεχῶν σφαιρῶν ἀπεικόνισιν τῶν νεφελῶν, οἷαν βλέπομεν εἰς τὴν παράστασιν τῆς Ἀποκαλύψεως τῆς Τραπεζῆς τῆς ἐν Ἀγ. Ὄρει Μ. Διονυσίου (1547 καὶ 1603)¹.

ΤΟΙΧΟΓΡΑΦΙΑΙ ΥΠΟΛΟΙΠΩΝ ΚΑΘΟΛΙΚΩΝ ΚΑΙ ΝΑΩΝ

Πλὴν τοῦ καθολικοῦ τῆς Λαγγουβάρδας διὰ τοιχογραφιῶν ἐκοσμήθησαν, ὡς εἵπομεν, καὶ ἄλλων μονῶν τὰ καθολικά. Οὕτω π.χ. τὸ καθολικὸν τῆς σήμερον διαλελυμένης μονῆς Ἀγ. Ἰωάννου τοῦ Θεολόγου εἰς Κραῦγα

¹) Millet, Athos, πίν. 207 καὶ 208_{1,2,3}. Juliette Reynaud, Le Cycle de l'Apocalypse de Dionysiou, Paris 1943, πίν. 1, 2, 3, 5 κλπ.

(δίκλιτος δρομικὸς ναὸς) ἦτο ἄλλοτε κατάγραφον διὰ τοιχογραφιῶν, ἔργων τοῦ Γεωργίου Μοστράτου, αἵτινες ὅμως, ἤδη ἀπὸ τριακονταετίας, ἦσαν τελείως κατεστραμμένοι¹, ὥστε δὲν δύναται νὰ γίνη περὶ αὐτῶν λόγος.

Διὰ τοιχογραφιῶν ἐπίσης εἶχε κοσμηθῇ καὶ τὸ καθολικὸν τῆς παρὰ τὸ Μαράθι **μονῆς τῶν Ἀγ. Μηνᾶ, Βίκτωρος καὶ Βικεντίου**. Ἐκ τούτων καλῶς ὅπωςδήποτε διατηροῦνται αἱ μετρίαι τέχνης τοιχογραφίαι τοῦ Ὡδ. διαμερίσματος, εἰκονίζουσαι σκηνὰς ἐκ τῆς Γενέσεως, τῆς ὁποίας καὶ παρατίθενται καὶ τὰ σχετικὰ χωρία (Α', 3, 6, 9).

Τοιχογραφημένον ὡσαύτως ἦτο καὶ τὸ καθολικὸν τῆς ἐπὶ τοῦ κωνικοῦ λόφου τοῦ Κεφάλου, σήμερον διαλελυμένης **μονῆς τοῦ Ἀγ. Ἀντωνίου**. Ὡς «καλλιτεχνικαί» μάλιστα χαρακτηρίζονται ὑπὸ τε τοῦ Σαγκριώτη² καὶ τοῦ Πασχάλη³ αἱ τοιχογραφίαι αὗται καὶ δὴ ὡς ἔργα μοναχῶν ἐξ Ἀγ. Ὁρους, προδρόμων τῶν ἔπειτα Ἰωασαφαίων, ἐγκατασταθέντων εἰς τὴν μονὴν καὶ ἀσκούντων αὐτόθι τὴν ζωγραφικὴν μέχρι καὶ τοῦ 1830, ἥτοι ἀκόμη καὶ μετὰ τὴν διάλυσιν τῆς μονῆς. Ὅταν ἐν τούτοις ἡμεῖς ἐπεσκέφθημεν τὴν μονὴν (1961) εὗρομεν τὰς τοιχογραφίας οἰκτρῶς ἐπεζωγραφημένας ὑπὸ νεωτέρων ἀδαῶν ἀγιογράφων. Εἰκὼν τῶν τοιχογραφιῶν τοῦ τρούλλου, ὡς εἶχον πρὸ τοῦ 1912, ἐδημοσιεύθη ὑπὸ Κ. Ναυπλιώτη⁴.

Τοιχογραφιῶν ἀμυδρὰ δείγματα διασώζει ἀκόμη σήμερον καὶ τὸ καθολικὸν τῆς μικρᾶς ΝΔ. τοῦ Τσηπίδου κειμένης Μονῆς τοῦ **Ἀγ. Ἰωάννου τοῦ Προδρόμου** (Ἀποκεφαλιστοῦ), ἣτις σήμερον εἶναι ἰδιοκτησία τῆς οἰκογενείας Ἀλιπράντη. Τῆς μονοκαμάρου μικρᾶς ταύτης βασιλικῆς τὰ κατὰ τὰς γεννήσεις τοῦ θόλου τοιχώματα κοσμοῦνται μὲ ζωοφόρον ἐκ στηθαρίων, ἐντὸς τῶν ὁποίων εἰκονίζονται ἅγιοι μάρτυρες γυναῖκες, ἀμυδρῶς διαφαινόμεναι.

Τελευταῖον θ' ἀναφέρομεν λείψανον τῆς τοιχογραφίας, ἣτις ἐκόσμηε τὸν ἐντὸς τοῦ Τσηπίδου **ναὸν τοῦ Ἀγ. Εὐσταθίου**, καλύπτον τὸ τεταρτοσφαίριον τῆς ἀψίδος τοῦ ἱεροῦ του καὶ εἰκονίζον τὴν Ἀγ. Τριάδα καὶ κάτωθεν αὐτῆς τέσσαρας ἱεράρχας συλλειτουργοῦντας. Τὴν μετρίαι τέχνης τοιχογραφίαν ταύτην ἐξετέλεσεν ὁ ἀγιογράφος Νικόλαος Παπασταματάκιος τὸ 1714, ὡς διδασκόμεθα ἐκ διατηρουμένης εἰσέτι ἐπιγραφῆς ἐπὶ τοῦ περατοῦντος κάτω τὸ τεταρτοσφαίριον κοσμήτου, ἣτις ἀναφέρει τὸ ὄνομα καὶ τὴν χρονολογίαν τοῦ φιλοτεχνήσαντος τὴν τοιχογραφίαν.

¹) Σαγκριώτης, Μεσ. Γράμμ. Β', 272

²) Μεσ. Γράμμ. Β', 275.

³) Δελτ. Ἱστ. καὶ Ἐθν. Ἐτ. 2α σειρὰ τ. Α', σ. 107 σημ. 1. Ὁ αὐτὸς ἐν Μ. Ἑλλ. Ἐγκυκλ. λ. Πάρου.

⁴) Ἐκατονταπυλιανῆς Πάρου τὰ σωζόμενα, Ἀθήνησι 1912 (ἐναντι σ. 112).

β) Αἱ φορηταὶ εἰκόνες.

Ἐν ἀντιθέσει πρὸς τὰς ὀλίγας σχετικῶς τοιχογραφίας, αἵτινες, ἀφιλοκάλως αἱ πλεῖστοι ἐπεσκευασμέναι ἢ καὶ λίαν ἐφθαρμέναι, καλύπτουν τὰ τοιχώματα τῶν μεταβυζαντινῶν ναῶν τῆς Πάρου, ἰδίᾳ δὲ τῶν καθολικῶν τῶν μονῶν αὐτῆς, πολυάριθμοι καὶ καλῶς κατὰ τὸ πλεῖστον διατηρημέναι εἶναι αἱ φορηταὶ εἰκόνες, φιλοξενούμεναι ὅχι μόνον εἰς τὰς μονὰς ἀλλὰ καὶ εἰς τοὺς ἐνοριακοὺς καὶ λοιποὺς ναοὺς καὶ εἰς τὰ ἀπόμερα ἀκόμη παρεκκλήσια τῆς νήσου. Σχεδὸν κάθε παλαιὰ ἐκκλησία—καὶ εἶναι αὗται πάμπολλαι, ὡς εἶδομεν—ἔχει στολισμένον μὲ καλῆς ὡς ἐπὶ τὸ πλεῖστον τέχνης φορητὰς εἰκόνας τὸ τέμπλον τῆς, ἐνίοτε μαρμαρίνον καὶ ψυχρὸν, συνηθέστατα ὅμως ξυλόγλυπτον καὶ ἐπιχρυσωμένον, μὲ ἕνα θερμὸν τόνον, ἁρμονικώτατα συνδυαζόμενον πρὸς τὰ ζωηρὰ χρώματα καὶ τὸν χρυσὸν κάμπον τῶν εἰκόνων (πίν. 33). Πολὺ συχνὰ ἐπίσης τὰς ἐπὶ τοῦ τέμπλου εἰκόνας—τοῦ Χριστοῦ, τῆς Παναγίας, τοῦ Προδρόμου καὶ τοῦ τιμωμένου Ἀγίου, ὡς καὶ τὰς τοῦ ὑπεράνω του, ἐν εἵδει στεφούσης ζωφόρου, ἐκτεινομένου δωδεκαόρτου, συνοδεύουν, καὶ ἄλλα εἰκονίσματα, εἴτε τοποθετημένα εἰς ἰδιαίτερα προσκυνητάρια ἐκατέρωθεν τοῦ τέμπλου ἢ τῆς εἰσόδου, εἴτε κρεμασμένα ἐπὶ τῶν πλαγίων τοίχων καὶ τῶν στύλων τοῦ ναοῦ.

Τὸ τέμπλον μὲ τὰς εἰκόνας του καὶ τὰ ἔξω αὐτοῦ εἰκονίσματα ἀποτελοῦν συνήθως τὸν μόνον ζωγραφικὸν διάκοσμον τῶν μικρῶν ναῶν, τῶν ὁποίων κατάλευκα παραμένουν τὰ ἐσωτερικὰ τοιχώματα.

Αἱ περισσότεραι ἀπὸ τὰς φορητὰς εἰκόνας τῶν ἐκκλησιῶν εἶναι ἀφιερῶματα εὐλαβῶν πιστῶν, τὰ ὀνόματα τῶν ὁποίων ἀναφέρει συνήθως μία πολὺ διακριτικὰ γραμμένη εἰς τὴν κάτω παρυφὴν ἢ καὶ ἐντὸς τοῦ κάμπου τῆς εἰκόνης ἐπιγραφὴ¹, ἄλλοτε διὰ λευκῶν, ἄλλοτε διὰ κιτρινοχρύσων καὶ ἄλλοτε διὰ μελανῶν γραμμάτων, κεφαλαίων ἢ πεζῶν, γραφομένη.

Πλὴν ἐλαχίστων ἐξαιρέσεων, ὅλαι αἱ φορηταὶ εἰκόνες τῆς Πάρου εἶναι ἔργα ἁγιογράφων τοῦ 17^{ου} καὶ τοῦ 18^{ου} αἰῶνος ἀκολουθούντων τὴν βυζαντινὴν παράδοσιν καὶ μάλιστα τὴν κρητικὴν σχολήν, ὀλίγον δὲ ἢ οὐδόλως ἐπηρεασμένων ἀπὸ τὴν τέχνην τῆς Δύσεως. Ἐκ τῶν ἁγιογράφων αὐτῶν ἄλλοι μὲν εἶναι ἐντόπιοι—ὡς ἐπὶ τὸ πολὺ δὲ μοναχοὶ ἢ κληρικοὶ—ἄλλοι δ' ἐπήλυδες, πιθανώτατα Κρητες, εἴτε ἐκ τῶν ἐποικησάντων τὴν Πάρον κατὰ τὸ β' ἡμισυ τοῦ 16^{ου} αἰῶνος, ὅτε ἡ νῆσος εἶχε σχεδὸν ἐρημωθῇ κατόπιν τῆς

¹) Πολλὰς τοιαύτας ἐπιγραφὰς ἐδημοσίευσε πρῶτος τὸ 1934 εἰς τὰ Μεσαιωνικὰ Γράμματα (τ. Β' (1934 - 35) σ. 240 - 279), ὁ μακαρίτης Ναουσαῖος γυμνασιάρχης Ἑμμανουὴλ Σαγκριώτης, ἐσχάτως δ' ἐμνημόνευσε τὰς κυριωτέρας ἐξ αὐτῶν καὶ ὁ ζωγράφος κ. Παν. Μαθιόπουλος εἰς τὸ νεωστὶ (1963) ἐκδοθὲν ἔργον του «Πάρος».

καταλήψεως αὐτῆς ὑπὸ τοῦ Χαϊρεδδίν Μπαρμπαρόσσα (1537) καὶ τῆς ἀπαγωγῆς 6000 Παρίων αἰχμαλώτων¹ εἴτε ἐκ τῶν καταφυγόντων εἰς τὰς νήσους τοῦ Αἰγαίου κατὰ τὸν μεταξὺ Ἑνετῶν καὶ Τούρκων πόλεμον τῆς πατρίδος των (1644-1669)². Ἄλλαι πάλιν εἰκόνες—πολὺ ὀλίγαι—φαίνεται ὅτι μετεκομίσθησαν εἰς τὴν νῆσον ἔξωθεν ἢ παρηγγέλθησαν εἰς ἔξω τῆς νήσου φημισμένους Κρητὰς ζωγράφους τῆς ἐποχῆς (Βίκτωρα, Μόσκους κλπ.).

Ἀρκεταὶ ἀπὸ τὰς εἰκόνας ἀναγράφουν τὸ ὄνομα τοῦ φιλοτεχνήσαντος αὐτὰς ζωγράφου, μερικαὶ δ' ἀκόμη καὶ τὴν χρονολογίαν. Μέγας ὅμως ἀριθμὸς αὐτῶν εἶναι ἀνεπίγραφοι καὶ ἀχρόνιστοι, τοῦ χρόνου τῆς ἐκτελέσεώς των συναγομένου μόνον κατὰ προσέγγισιν ἐκ τῆς τεχντροπίας των.

ΠΑΡΟΙΚΙΑ

ΝΑΟΣ ΠΑΝΑΓΙΑΣ ΚΑΤΑΠΟΛΙΑΝΗΣ

Εἰκόνες τοῦ μαρμαρίνου τέμπλου περιβαλλόμεναι ὑπὸ περιτεχνῶν διατρήτων ξυλίνων πλαισίων, ἄλλοτε ἐπιχρυσωμένων βαφέντων ὅμως λευκῶν πρό τινων ἐτῶν. Τὰ ἐν λόγῳ πλαίσια περιλαμβάνουσι καὶ πολλὰ μικρότερα παλαιὰ εἰκονίσματα.

α) Εἰκὼν τῆς Παναγίας (Διαστάσεις 1.05 × 1.35).

Ἡ Θεοτόκος παρίσταται ἐν προτομῇ μέχρι τῆς ὀσφύος, εἰς μέγεθος κατὰ τι μεγαλύτερον τοῦ φυσικοῦ, ἀριστεροκρατοῦσα τὸν νεαρὸν Χριστὸν κατὰ τὸν τύπον τῆς Ὁδηγητρίας.

Τὸ βρέφος Ἰησοῦς, καθήμενον ἐπὶ τοῦ ἀριστεροῦ βραχίονος τῆς Παναγίας, δὲν ἔχει τὴν συνήθη παιδικὴν ἔκφρασιν ἀλλὰ προσβλέπει τὴν μητέρα του μετὰ στοργῆς μὲν ἀλλὰ μᾶλλον σύννου, εὐλογοῦν συνάμα διὰ τῆς προτεταμένης δεξιᾶς, ἐν ᾗ διὰ τῆς ἀριστερᾶς κρατεῖ συνεπτυγμένον τὸ εἰλητὸν τοῦ νόμου.

Ἐξαιρέσει τῶν προσώπων τῆς Θεοτόκου καὶ τοῦ Χριστοῦ, ὅλη ἡ ὑπόλοιπος εἰκὼν καλύπτεται ὑπὸ περιτέχνου ἀργυρᾶς ἐπιχρύσου «ἐσθῆτος» κοσμουμένης καὶ διὰ τινων πολυτίμων λίθων καὶ μαργαριτῶν³. Ἀξία σημειώ-

¹) Cornari, Hist. Cand. B.M. Add. 8637, φ. 93. Πβλ. F. W. Hasluck, BSA XVII (1910-11), σ. 161.

²) Προφανῆ ὑπαινιγμὸν μεταναστεύσεως Κρητῶν εἰς Πάρον παρέχει τὸ Κρητικὸν ποίημα τῆς «Λεηλασίας τῆς Παροικίας Πάρου», τὸ ὁποῖον ἀναφέρεται εἰς γεγονότα τοῦ Ἑνετοτουρκικοῦ πολέμου (πρβ. ἰδίᾳ τοὺς στ. 241-246). Τὸ ποίημα ἐδημοσιεύθη ὑπὸ Ἑ.μ. Κριαρᾶ ἐν Ἀθηνᾶς τ. 48 (1938), σ. 127 ἔξ. Περὶ τῆς εἰς τὰς Κυκλάδας μεταναστεύσεως Κρητῶν βλ. τελευταῖον καὶ Β. Σφυρόερα ν, Περ. Ἡώς, 1964, σ. 462.

³) Τὴν πολυτέλειαν τῆς εἰκόνης τῆς Παναγίας καὶ τοῦ Χριστοῦ περιγράφει καὶ τὸ παλαιὸν λαϊκὸν τραγούδι, τὸ ἀφηγούμενον τὴν παλαιὰν λεηλασίαν τῆς ἐκκλησίας ὑπὸ

σεως εἶναι ἢ εἰς τὸ μέσον τοῦ κάτω μέρους τῆς ἐσθῆτος παρεμβολὴ μικρᾶς εἰκόνης τῆς Ζωοδόχου Πηγῆς.

Τέλος ἐπὶ τῆς ἐσθῆτος πλὴν τῶν παρὰ τὴν κεφαλὴν τῆς Παναγίας καὶ τοῦ Χριστοῦ ἐπιγραφῶν :

Μ(ήτ)ΗΡ Θ(εο)Υ Η ΕΚΑΤΟΝΤΑΠΥΛΗΑΝΗ
καὶ Ι(ησοῦ)C Χ(ριστὸ)C

εἶναι χαραγμέναι, ἐντὸς μικροῦ ὀρθογωνίου πλαισίου, εἰς τὸ κάτω μέρος, αἱ ἑξῆς συντμήσεις λέξεων καὶ χρονολογία.

ΙΩ : ΝΚ : ΠΤΡ : ΒΒΔ
ΜΡ : ΔΜ : Κ - 1788 - ΤΚΝ
ΒΚΡCΤΗ ¹

καὶ περαιτέρω :

*ἐχρυσώθη καὶ ἐκοσμήθη διὰ χειρὸς Δημοσθ. Δημητριάδου
Κωνσ' πολίτου*

β) **Εἰκὼν τοῦ Χριστοῦ.** Τῶν αὐτῶν καὶ ἡ τῆς Παναγίας μεγάλων διαστάσεων (1.03×1.30 μ.) εἶναι καὶ ἡ δεξιᾶ τῆς Ὁραίας Πύλης εὐρισκομένη εἰκὼν τοῦ Χριστοῦ, εἰκονίζουσα τὸν Κύριον ἐν προτομῇ μέχρι τῆς ὀσφύος καὶ εἰς μέγεθος κατὰ τι μεγαλύτερον τοῦ φυσικοῦ. Ὁ Σωτὴρ παρίσταται ἐνταῦθα ἰσχνὸς καὶ σύννους, εὐλογῶν διὰ τῆς δεξιᾶς καὶ κρατῶν διὰ τῆς ἀριστερᾶς κλειστὸν τὸ Εὐαγγέλιον. Ὡς ἡ τῆς Παναγίας οὕτω καὶ ἡ εἰκὼν τοῦ Χριστοῦ καλύπτεται δι' ἀργυρᾶς, ἐπιχρύσου «ἐσθῆτος», ἥτις ἀφίνει νὰ φαίνεται μόνον τὸ πρόσωπον. Ἀξιοσημεῖωτος εἶναι καὶ ἐνταῦθα ἡ προσθήκη εἰς τὸ κάτω μέρος τῆς ἐσθῆτος μικρᾶς εἰκόνης παραستانούσης τὴν Κοίμησιν τῆς Θεοτόκου.

Ἐπὶ τοῦ ἀργυροῦ καλύμματος, πλὴν τῆς ἐκατέρωθεν τῆς κεφαλῆς τοῦ Χριστοῦ μεγάλης ἐπιγραφῆς

Ι(ησοῦ)C Χ(ριστὸ)C Ο ΠΑΝΤΟΚΡΑΤΩΡ

ὑπάρχει κεχαραγμένη ἐντὸς μικροῦ πλαισίου εἰς τὸ κάτω μέρος τῆς ἐσθῆτος

τῶν Τούρκων (ἐκδ. Ἐ μ μ. Κ ρ ι α ρ ᾶ, εἰς Ἀθηνᾶς τ. 48 (1938) σ. 143-144).

στ. 474 καὶ βλέπουν τὴν εἰκόνα σκεπασμένη
μ' ἀσήμι καὶ χρυσάφι καὶ λιθάρια
καὶ μὲ πολλῶ λογίῳ μαργαριτάρια
ἔτσι καὶ τοῦ Χριστοῦ ἦταν γεμισμένη
ἡ εἰκόνα του ἡ ἁγία ἀσπασμένη

στ. 503 καὶ ἡ Καταπολιανὴ ἡ εὐλογημένη
ἐπόμεινε κι' αὐτήν κούρσεμένη

¹) Πανομοίωτον τῆς ἐπιγραφῆς ἐδημοσίευσεν ὁ Th. Blancard, Les Mavroyéni, 1909 σ. 543.

ὁμοία ἀκριβῶς πρὸς τὴν τῆς Παναγίας ἀφιερωτικὴ ἐπιγραφή, μὲ μόνην τὴν διαφορὰν ὅτι ἐνταῦθα ἡ λέξις *Βουκουρέστη* ἐγράφη ὁλόκληρος, πλὴν δὲ ταύτης ὑπάρχει καὶ ἡ ἐξῆς προσθήκη :

παρὰ Γεωργίου ΓΚίκα ἀρχιχρυσοχόου

γ) **Εἰκὼν τῆς Κοιμήσεως τῆς Θεοτόκου** (εἰς μνήμην τῆς ὁποίας καὶ τιμᾶται ὁ ναός).

Ἡ εἰκὼν αὕτη εἶναι μικροτέρα τῶν δύο πρώτων (0.77×0.92) προσανξάνονται ὅμως αἱ διαστάσεις της (εἰς 1.52×2.10) διὰ τῆς πέριξ αὐτῆς ἀπεικονίσεως 17 ἐν ὧν μικροτέρων εἰκόνων ἦτοι 16 τῶν προφητῶν ἐν προτομῇ καὶ ἄνω ἐν τῷ μέσῳ τοῦ Παλαιοῦ τῶν Ἡμερῶν.

Πλὴν τῶν προσώπων τῆς Παναγίας, τοῦ Χριστοῦ καὶ τῶν Ἀποστόλων ὅλον τὸ ὑπόλοιπον τῆς εἰκόνης καλύπτεται δι' ἀργυρᾶς ἐπιχρύσου «ἐσθῆτος» ἐφ' ἧς, πλὴν τῆς μεγάλης ἐπιγραφῆς *Η ΚΟΙΜΗΣΙΣ ΤΗΣ ΘΕΟΤΟΚΟΥ*, εἶναι καὶ πάλιν χαραγμένη, κάτωθεν τοῦ μανουαλίου τῆς Κοιμήσεως, ἡ ἐξῆς, κάπως συντομωτέρα τῶν προηγουμένων κτητορικὴ ἐν συντμήσει ἐπιγραφή :

*ΙΩ Ν(ι)Κ(όλαος) Π(έ)ΤΡ(ου) Μ(αυρο)Γ(έννης) Β(οε)β(όδας)
Μ(α)Ρ(ία) Δ(ό)Μ(να) 1788.*

Συμφώνως πρὸς τὰς συνοδευούσας τὰς τρεῖς περιγραφείσας εἰκόνας ἐπιγραφὰς ἀφιερῶται αὐτῶν ἐγένοντο ἐν ἔτει 1788 ἀφ' ἑνὸς μὲν ὁ Νικόλαος Πέτρου Μαυρογένης, Βοεβόδας Μολδοβλαχίας, γνωστὸς καὶ ἐξ ἄλλων πρὸς τὴν πατρίδα του Πάρον δωρεῶν καὶ εὐεργεσιῶν, καὶ ἀφ' ἑτέρου ἡ σύζυγος αὐτοῦ Μαρία καὶ τὰ τέκνα του. Τὰς ἐσθῆτας τῶν εἰκόνων ἐξετέλεσεν ἐν Βουκουρεστίῳ ὁ ἀρχιχρυσοχόος Γκίκας—σύνηθες ρουμανικὸν ὄνομα—ἐχρύσωσε δὲ καὶ ἐκόσμησεν ὁ Κωνσταντινουπολίτης Δημοσθένης Δημητριάδης. Καὶ ταῦτα μὲν ὡς πρὸς τὰς ἀργυρᾶς ἐσθῆτας. Ὡς πρὸς δὲ τὴν ἐπενδυθεῖσαν δι' αὐτῶν γραπτὴν εἰκόνα, ἂν κρίνωμεν ἀπὸ τὰ ἀδρὰ χαρακτηριστικὰ τῆς Παναγίας καὶ τὴν αὐστηράν της ἔκφρασιν, θὰ πρέπει νὰ τὴν τάξωμεν εἰς χρόνους κατὰ ἓνα τοῦλάχιστον αἰῶνα παλαιότερους τῆς ἐσθῆτος. Τοῦτ' αὐτὸ ἰσχύει καὶ διὰ τὰς εἰκόνας τοῦ Χριστοῦ καὶ τῆς Κοιμήσεως. Εἶναι μάλιστα πιθανόν, ὅτι αἱ εἰκόνες αὗται θὰ ἐξετελέσθησαν ἐν Μολδοβλαχίᾳ ὑπὸ τινος τῶν πλανήτων Ἑλλήνων ἀγιογράφων, οἵτινες ἐξυπηρέτουν τὰς πυκνὰς κατὰ τὸν 17^{ον} αἰῶνα ἑλληνικὰς κοινότητας τὰς ἐγκατεστημένας ἐν Ρουμανίᾳ, θὰ ἐστάλησαν δ' ἐκεῖθεν ὑπὸ τοῦ Μαυρογένους τὸ 1788 εἰς Πάρον, ἀφ' οὗ ἐφωδιάσθησαν εἰς Βουκουρέστιον διὰ τῶν ἀργυρῶν των ἐσθῆτων καὶ τοῦ ἄλλου των διακόσμου, ἵνα κοσμήσωσι τὸ τέμπλον τοῦ μεγάλου ναοῦ, τοῦ ὁποίου τὴν στερέωσιν εἶχεν ἀναλάβει ἡ αὐτὴ οἰκογένεια.

Ὡς θὰ παρατήρησεν ἥδη ὁ ἀναγνώστης εἰς πάσας τὰς ἀφιερωτικὰς τῶν εἰκόνων ἐπιγραφὰς τῆς οἰκογενείας Μαυρογένους προτάσσεται τοῦ ὀνόματος τοῦ ἀρχηγοῦ, Νικολάου Πέτρου Μαυρογένους, τὸ δίγραμμα *ΙΩ*. Τοῦτο ὑπὸ

πάντων τῶν ἐκδοτῶν τῆς ἐπιγραφῆς¹ συμπληροῦνται εἰς Ἰωάννης. Ἄλλ' ἐρωτᾶται: διατί ἀφ' οὗ ὁ ἀφιερωτῆς ὠνομάζετο Πέτρος προτάσσεται αὐτοῦ καὶ τὸ Ἰωάννης; Τὴν ἀπάντησιν μᾶς δίδουν τὰ ἐπίσημα ἔγγραφα καὶ αἱ διαταγαὶ τῶν ἡγεμόνων τῆς Βλαχίας καὶ τῆς Μολδαβίας, εἰς τὰς ὁποίας τῶν ὑπογραφῶν τῶν ἀρχόντων προτάσσεται πάντοτε τὸ δίγραμμα ΙΩ ἢ ΙΟ. Ἑρμηνεύεται δὲ τὸ ΙΩ ἢ ΙΟ τοῦτο κατὰ ποικίλους τρόπους. Πάντως δὲν δύναται νὰ σημαίνει *ἐγὼ ἢ ἡμεῖς*, ὥς θὰ ἡδύνατό τις εὐλόγως νὰ ὑποθέσῃ, διότι συνοδεύει συχνάκις τὰς ἀντωνυμίας ταύτας². Κατὰ τὸν ἐσχάτως πραγματευθέντα περὶ αὐτοῦ Ρουμᾶνον Emil. Virtosu³ τὸ συμπίλημα *Ιω*, συντομογραφία τοῦ ὀνόματος Ἰωάννης, ἔλκει τὴν καταγωγὴν του ἀπὸ βουλγαρικὰ ἔγγραφα τοῦ Ἰωάννου Ἀσάν, ὁ ὁποῖος ἀπεμιμείτο τὴν ὑπογραφὴν τοῦ βυζαντινοῦ αὐτοκράτορος Ἰωάννου Κομνηνοῦ. Σὺν τῷ χρόνῳ τὸ συμπίλημα *Ιω* καθιερώθη εἰς τὰ σλαβωνικὰ ἔγγραφα τῆς Βλαχίας καὶ τῆς Μολδαβίας ὡς σύμβολον ἡγεμονικῆς ἀξίας, κακῶς δὲ ἐκλαμβάνεται ὡς συντομογραφία τοῦ βαπτιστικοῦ ὀνόματος Ἰωάννης.

δ) **Ἀγία Τριάς.** Εὐρίσκεται ὑπεράνω τῆς Ὠραίας Πύλης. Ἔχει τὸ σχῆμα πλαγιαστοῦ ἐπιμήκους ὀρθογωνίου διαστάσεων $0.47 \times 1.23 \mu$. Ἐπὶ τοῦ ὀλοχρύσου κάμπου τοῦ πίνακος (πίν. 34α, β) εἰκονίζονται ἐν τῷ μέσῳ, καθήμενοι ἐπὶ πολυτελοῦς ἀνακλίντρον ρυθμοῦ baroque, ὁ γηραιὸς Πατήρ, ἔχων δεξιᾷ του τὸν Υἱὸν Χριστόν, μεταξὺ δὲ τῶν κεφαλῶν των τὸ Ἅγ. Πνεῦμα ἐν εἵδει λευκῆς περιστερᾶς μὲ ἀνοικτὰς τὰς πτέρυγας, ἐν ᾧ ἡ τὸ βάθος τῆς συνθέσεως σχηματίζουσα ράχis τοῦ ἀνακλίντρον κοσμεῖται διὰ πλήθους νεαρῶν κεφαλῶν ἀγγέλων. Ὁ γηραιὸς λευκογένειος Πατήρ εἶναι ἐνδεδυμένος λευκὸν χιτῶνα μετὰ σήματος (clavus) καὶ ἐπ' αὐτοῦ λευκὸν ἱμάτιον καὶ διὰ μὲν τῆς δεξιᾶς εὐλογεῖ, διὰ δὲ τῆς ἀριστερᾶς κρατεῖ τὴν σφαῖραν τοῦ κόσμου. Ὁ νέος καστανόκομος Υἱὸς Χριστός, ἐνδεδυμένος ἀνοικτόχρωμον χιτῶνα μετὰ σημείου, φέρει ἱμάτιον ζωηροῦ ἐρυθροῦ χρώματος καταπίπτον ἀπὸ τοῦ ἀριστεροῦ του ὤμου. Καὶ διὰ μὲν τῆς δεξιᾶς εὐλογεῖ ἐν ᾧ διὰ τῆς ἀριστερᾶς κρατεῖ κλειστόν, ἐσταχωμένον τὸ Εὐαγγέλιον. Ἡ ἔκφρασις τοῦ προσώπου τοῦ Πατρὸς εἶναι αὐστηρά, ἡ δὲ τοῦ Υἱοῦ μελιχία.

¹) Γ. Λαμπάκη (Δελτ. Χριστ. Ἀρχ. Ἑταιρείας Α', 1892 σ. 105), Th. Blancard (Les Mavroyéni, Paris 1909, σ. 543), Κ. Ναυπλιώτου (Ἐκονταφυλιανῆς Πάρου τὰ σωζόμενα 1912, σ. 65), F. W. Hasluck (The Church of our Lady of the Hundred Gates in Paros, 1921, σ. 74 ἀρ. 28, ὅστις τὸ ΜΓ ἐσφαλμένως συμπληρῶναι Μέγας, δέον Μαυρογένης), Γ. Κορρέ (Ἡ Ἐκονταφυλιανὴ τῆς Πάρου, 1954 σ. 122), Π. Μαθιopoύλου (Ἡ Πάρος, 1963, σ. 37)

²) Βλ. σχετικῶς Εὐλόγιον Κουρίαν, εἰς Μνήμην Σπ. Λάμπρου, ἐν Ἀθήναις 1935 σ. 245.

³) Titulatura Domnilor si asocierea la Domnie in Tara Romineasca si Moldova, Bucuresti 1960, σ. 11-101.

Ἐκατέρωθεν τοῦ ἀνακλίντρου εἰκονίζονται, ἀμφοτέρω ὄρθιοι εἰς στάσιν δεήσεως, ἐστραμμένοι καὶ προσκλίνοντες πρὸς τὴν Ἁγ. Τριάδα, ἀριστερᾷ μὲν ἡ Θεοτόκος, δεξιᾷ δὲ Ἁγ. Ἰωάννης ὁ Πρόδρομος. Τέλος τὰ δύο ἄκρα τοῦ πίνακος καταλαμβάνουσι πολυάριθμα ἀγγελικὰ τάγματα, προσκλίνοντα καὶ ταῦτα πρὸς τὴν κεντρικὴν σύνθεσιν τῆς Ἁγ. Τριάδος. Ἐκάστης ομάδος τῶν ταγμάτων προηγοῦνται τρεῖς ἄγγελοι. Ἐκ τούτων οἱ μὲν τῆς ἀριστερᾶς ομάδος, χαρακτηριζομένης διὰ τῆς ἐπιγραφῆς Ἰ(ησοῦ)C, κρατοῦσιν ἕκαστος ἀνὰ ἓν σύμβολον σχετικὸν πρὸς τὸ σταυρικὸν πάθος τοῦ Χριστοῦ (σταυρόν, λόγχην κλπ.), οἱ δὲ τῆς δεξιᾶς, χαρακτηριζομένης διὰ τῆς ἐπιγραφῆς Θ(εοῦ)C σύμβολα σχετιζόμενα πρὸς τὴν Π. Διαθήκην (ἡνθισμένην ράβδον, τρικῆριον κλπ.).

Τὴν ὅλην εἰκόνα χαρακτηρίζει ἔντονον πλάσιμον τῶν μορφῶν, ὁρθαὶ ἀναλογίαι τῶν σωμάτων καὶ ζωηραὶ ἀντιθέσεις τῶν χρωμάτων. Ποῖος δὲ ὁ ζωγράφος, ὅστις τὴν ἐφιλοτέχνησε, διδάσκει ἐπιγραφή εἰς τὸ κάτω μέρος τοῦ πίνακος λέγουσα διὰ μὲν κεφαλαίων γραμμάτων

χεῖρ Ἀθανασίου ἱεροδιακόνου

δι' ἐπισεσυρμένης δὲ γραφῆς σίφνιον.

Τέλος τὴν κάτω παρυφὴν τοῦ ὅλου πίνακος καταλαμβάνει μεγαλογράμματος ἐπιγραφή, ἐρμηνεύουσα θεολογικῶς τὴν σύνθεσιν τῆς εἰκόνης, εἰς τὸ τέλος τῆς ὁποίας προστίθεται ἡ χρονολογία τῆς ἐκτελέσεως ΑΨΝΘ (=1759).

ε) **Ὁ Ἀρχάγγελος Μιχαήλ.** Εἰκονίζεται ἐπὶ τῆς μονοφύλλου τοῦ βόρειου θύρας τοῦ τέμπλου. Διαστάσεις: 1.16 × 2.30 μ. (πίν. 35). Ὁ Ἀρχάγγελος, δόλοσωμος φέρων ἐπὶ τῆς κεφαλῆς περίτεχνον στρατιωτικὸν κάλυμμα, εἶναι ἐνδεδυμένος στρατιωτικὴν στολὴν ἥτοι διάχρυσον θώρακα πλουσίως κεκοσμημένον, χλαμύδα ἐρυθρὰν κομβουμένην ἐμπρὸς καὶ καταπίπτουσιν ὀπισθεν εἰς πλουσίας πτυχάς, καὶ κατακόσμους ἐνδρομίδας εἰς τοὺς πόδας. Κρατεῖ διὰ μὲν τῆς δεξιᾶς δόρυ, διὰ δὲ τῆς ὑψωμένης ἀριστερᾶς μικρὸν ὁμοίωμα βρέφους ἐσπαργανωμένου, συμβολίζον τὴν ψυχὴν τοῦ ἀνδρός, τὸν ὁποῖον ποδοπατεῖ¹. Ὁ τελευταῖος οὗτος, κείμενος ἐκτάδην ὑψώνει ἀμφοτέρως τὰς χεῖρας εἰς κίνησιν ἰκεσίας.

Ἀριστερᾷ κάτωθεν τῆς πτέρυγος τοῦ ἀρχαγγέλου εἶναι γεγραμμένη διὰ λευκοῦ χρώματος ἡ χρονολογία ΑΧΨ' (=1666). Καὶ περαιτέρω ἡ ἐπιγραφή:

Δέσεις τοῦ δούλου τοῦ Θεοῦ Ἰωάννου Σκληροῦ.

¹) Πρέπει ἐνταῦθα νὰ σημειωθῇ ὅτι δύο μικροὶ γυμνοὶ ἄνθρωποι μὲ ἐσταυρωμένας τὰς χεῖρας κάθονται ἐπὶ τῆς ἄκρας δεξιᾶς χειρὸς τοῦ ἀρχαγγέλου, καθ' ὃ σημεῖον αὕτη κρατεῖ τὸ δόρυ. Ἐπειδὴ ὁ ἀρχάγγελος ζυγίζει τὰς ψυχάς, ὡς βλέπομεν εἰς τὴν παράστασιν τῆς Δευτέρας Παρουσίας, εἰκονίζεται καὶ ἐδῶ ἀναμφιβόλως ὁ ἀρχάγγελος Μιχαήλ κρατῶν εἰς τὰς χεῖρας του τὰς ψυχὰς τῶν ἀνθρώπων.

«Τὰ σπίτια τοῦ Σκληροῦ τὰ κεντημένα» ἀναφέρονται εἰς τὸ περὶ Ληλασίας τῆς Παροιικίᾳ ποίημα (στ. 642) (*Αθηνᾶς τ. 48 1935, σ. 148).

Ἄν ἐξαίρεση κανεῖς τὴν ἐντελῶς λαϊκοῦ τύπου μορφὴν τοῦ ποδοπατουμένου ἐπιθανατίου ἀνδρὸς—ἣτις καὶ ἔχει ἀσφαλῶς ἀναζωγραφηθῇ καὶ παραμορφωθῇ—κατὰ τὰ λοιπὰ ἢ εἰκὼν τοῦ ἀρχαγγέλου φαίνεται ἔργον ἀγιογράφου μιμουμένου ἐπιτυχῶς καλοσχεδιασμένον καὶ ρωμαλέον παλαιότερον πρότυπον. Τόσον ἢ ἔκφρασις τοῦ προσώπου ὅσον καὶ ἢ στάσις τοῦ ἀρχαγγέλου καὶ ἢ πλουσία ρεαλιστικὴ, πλὴν σκληρῶς ἀποδοθεῖσα, πτυχολογία τῆς χλαμύδος του, ἀκόμη δὲ καὶ ἡ δι' ἐρωτιδέων διακόσμησις τοῦ θώρακος αὐτοῦ, μαρτυροῦσιν, ὅτι ὁ ἐκτελέσας τὴν εἰκόνα ἀνώνυμος ἀγιογράφος μιμεῖται μακρινὰ πρότυπα τῆς Ἱταλικῆς ἀναγεννήσεως.

ς) **Ὁ Χριστὸς νεκρὸς.** Εὐρίσκεται ἐπὶ τοῦ τέμπλου ὑπεράνω τῆς πύλης τῆς προσκομιδῆς, ἔχει σχῆμα πλαγιαστοῦ ἐπιμήκους ὀρθογωνίου διαστ. 1.16×0.50. Ὁ Σωτὴρ εἰκονίζεται νεκρὸς καὶ γυμνὸς ἐξηπλωμένος ἐπὶ ὀριζοντίας πλακός, μὲ τὸ σῶμα κλίνον ἰσχυρῶς πρὸς τὸν θεατὴν. Αἱ σάρκες του ἔχουν χρῶμα ὠχροπράσινον. Ὅπισθὲν του, κατὰ τὸν ἄξονα τοῦ πίνακος ἴσταται, χονδρὸς καὶ σκοτεινόχρωμος ἀλλὰ κολοβός, ὁ σταυρὸς τῆς Σταυρώσεως. Ἐκατέρωθεν τοῦ σταυροῦ εἰκονίζεται ἐν προτομῇ ἀνὰ εἰς ἄγγελος, μὲ κόκκινον ἱμάτιον καὶ πρασίνας πτέρυγας, κλίνων τεθλιμμένος πρὸς τὸν Χριστόν.

Ἡ ἀγνώστου τεχνίτου, καλῆς δ' ὁπωσδήποτε τέχνης, εἰκὼν αὕτη, παριστάνουσα τὸν Χριστὸν ὅπως εἰς τὸν ἐπιτάφιον θρῆνον ἀλλ' ἄνευ τῶν θρηνοῦντων αὐτὸν θνητῶν προσώπων τοποθετημένη δ' ὑπεράνω τῆς θύρας τῆς προσκομιδῆς, ἔχει ἐδῶ μᾶλλον εὐχαριστιακὸν χαρακτῆρα, ἐνθυμίζει δὲ ζωηρῶς ἀνάλογον παράστασιν εὐρισκομένην εἰς τὴν ἀψίδα τοῦ ἱεροῦ τοῦ ἐν Σάμαρῃ τῆς Μεσσηνίας ναοῦ, ἔνθα ὁ Χριστὸς εἰκονίζεται μόνος, ἐκτάδην ἐπὶ λίθου, ἔκατέρωθεν δ' αὐτοῦ ἴσταται ἀνὰ ἐν Σεραφεῖμ¹. Ἐνθυμίζει ἀκόμη καὶ τὸν κεντητὸν ἐν τῷ μουσεῖῳ τῆς Σόφιας², ἐπιτάφιον τοῦ Μπάτσικοβο, ἔνθα ὁμῶς οἱ δύο ἄγγελοι κρατοῦσι ριπίδια.

ζ) **Ἑσταυρωμένος.** Εἰκονίζεται ἐπὶ τοῦ ὀπισθεν τῆς Ἀγ. Τραπεζῆς ὑψηλοῦ ξυλίνου σταυροῦ τῆς σταυρώσεως. Ὅπισθεν καὶ εἰς τὸ κάτω αὐτοῦ μέρος εὐρίσκεται ἡ ἐπιγραφή:

Δέσις τοῦ δούλου τοῦ Θεοῦ Ἰωάννη Σκορδείλη

Τὸ οἰκογενειακὸν ὄνομα Σκορδίλης ἀπαντᾶται καὶ εἰς ἄλλας ἐπιγραφὰς τῆς Πάρου (Α Β Μ Ε Θ' σ. 202 ἀρ. 22 καὶ κατωτέρω) καὶ ἄλλων νή-

¹) Εἰκὼν παρὰ G. Millet, Recherches sur l'iconographie de l'Évangile, σ. 499, εἰκ. 536.

²) G. Millet, Broderies religieuses de style byzantin, Paris 1947, πίν. 179.

σων τοῦ Αἰγαίου (Κύθνου¹, Μήλου², Κιμώλου, Σικίνου³, Μυκόνου⁴) εἶναι δὲ καὶ αὐτὸ κρητικῆς προελεύσεως⁵. Εἰς τὸν χειρόγραφον ὑπ' ἀρ. 212 νοταριακὸν κώδικα τῆς Πάρου τῶν Γ. Ἀρχείων τοῦ Κράτους ἀναφέρεται τρις Ἰωάννης Σκορδίλης δοτοῦρος, διὰ τὰ ἔτη 1716 φ. 6r, 1730 φ. 13v καὶ 1732 φ. 39r. Δὲν εἶναι ἀπίθανον οὗτος νὰ εἶναι καὶ ὁ ἀφιερωτὴς τοῦ Ἑσταυρωμένου.

Ὁ Λαμπάκης (Δελτ. Χρ. Ἀρχ. Ἑτ. Α', 107), ἄγνωστον ποῦ στηριζόμενος, θεωρεῖ τὸν Ἑσταυρωμένον ὡς ἔργον τοῦ 1660. Πιθανώτερον δύναται οὗτος νὰ χρονολογηθῇ εἰς τὰς ἀρχὰς τοῦ 18ου αἰῶνος.

ΠΑΡΕΚΚΛΗΣΙΟΝ ΑΓ. ΝΙΚΟΛΑΟΥ

α) **Εἰκὼν Παναγίας** (πίν. 36). Εὐρίσκεται εἰς τὸ μαρμαρίνον τέμπλον (διαστάσεις 0.70×0.90). Εἶναι τοῦ τύπου τῆς Ὁδηγητρίας ἀριστεροκρατοῦσης. Ἐπὶ τοῦ χρυσοῦ κάμπου ἐντὸς μικρῶν κύκλων ἡ συντεταγμένη ἐπιγραφή Μ(ή)Τ Θ(εο)Υ. Ἀριστερᾷ τῆς κεφαλῆς τῆς Θεοτόκου ἡ ἐπιγραφή: Η ΕΛΕΟΥΣΑ παρὰ δὲ τὴν κεφαλὴν τοῦ Χριστοῦ Ι(ησοῦ)C Χ(ριστοῦ)C.

Ἡ Παναγία φορεῖ πρασινοκύανον χιτῶνα, τοῦ ὁποίου φαίνεται μόνον μικρὸν κατὰ τὸν λαιμὸν τμήμα καὶ τὸ ταινιωτὸν ἀκρομάνικον. Ἐπ' αὐτοῦ φέρει ἀπὸ τῆς κεφαλῆς τὸ σύνηθες βαθυπόρφυρον μαφόριον. Ὁ νεαρὸς Χριστός, ἐνδεδυμένος ἀνοικτὸν ἐλαιόχρουν χιτῶνα τε καὶ ἱμάτιον, διὰ μὲν τῆς δεξιᾶς εὐλογεῖ, διὰ δὲ τῆς ἀριστερᾶς κρατεῖ συνεπτυγμένον τὸ εἰλητὸν τοῦ Νόμου.

Αἱ πτυχαὶ τοῦ μαφορίου τῆς Παναγίας καὶ τῶν ἐνδυμάτων τοῦ Χριστοῦ ἀπεδόθησαν ἄκαμπτοι καὶ σκληραί. Ἡ ἔκφρασις τοῦ προσώπου μητρὸς καὶ υἱοῦ εἶναι ἥρεμος καὶ γλυκεῖα, τὰ δὲ πρόσωπα φωτεινὰ καὶ μὲ ὀμαλὸν σκιοφωτισμόν.

Εἰς τὸ κάτω ἀριστερὸν ἄκρον τοῦ πίνακος ἐσχεδιάσθη τὸ ἐν εἰκόνι 20 σύμπλεγμα, ἀναγινωσκόμενον:

διὰ χειρὸς Δημητρίου ἱερέως

β) **Χριστὸς Παντοκράτωρ**. Εἰς τὸ τέμπλον. Διαστ. 0.65×0.80. Εὐλογεῖ διὰ τῆς δεξιᾶς, διὰ δὲ τῆς ἀριστερᾶς κρατεῖ ἀνοικτὸν τὸ Εὐαγγέλιον ἐφ' οὗ τὸ κατὰ Ἰωάννην (8, 12) χωρίον:

Ἐγὼ εἰμὶ τὸ φῶς τοῦ κόσμου, ὁ ἀκολουθῶν μοι κλπ.

¹) Ἀντ. Βάλληνδα, Κυθνιακά, 1882, σ. 35, 51, 76.

²) Ἰωσήφ Χατζηδάκη, Ἱστορία τῆς Μήλου, σ. 237.

³) Ζαφ. Γαβαλά, Ἡ Σίκινος, ἐν Ἀθήναις 1931, σ. 48, σημ. 3.

⁴) Β. Σφυρόερας περ. Ἠώς 1964, σ. 462.

⁵) Βλ. σχετικῶς G. Gerola ἐν Annuario della R. Scuola Arch. Italiana di Atene III, σ. 235, IV-V, σ. 218, VI-VII, σ. 72.

‘Ο Χριστὸς φορεῖ κόκκινον χιτῶνα καὶ ἐπ’ αὐτοῦ ἐλαιόχρουν ἱμάτιον. Τὸ πρόσωπόν του εἶναι σκοτεινόν, κατὰ κρητικὴν τεχνοτροπίαν 17^{ου} αἰῶνος.



Εἰκ. 20. Ἡ καλλιτεχνικὴ ὑπογραφή τοῦ ἀγιογράφου ἱερέως Δημητρίου.

γ) Παναγία Ἑκατονταπυλιανή (σήμερον εἰς τὸ μουσεῖον τοῦ ναοῦ). Δίξωνος εἰκὼν, Παναγίας ἄνω καὶ πλοίου κάτω (πίν. 37): Ἐπὶ τοῦ χρυσοῦ κάμπου, ἐντὸς ἐρυθρῶν κύκλων, ἡ συντετμημένη ἐπιγραφή *Μ(ή)τηρ Θ(εο)ῦ* καὶ παρὰ τὴν κεφαλὴν τῆς Παναγίας *Ἡ ἀγία Ἑκατονταπυλιανή*. (Διαστάσεις 0.61×0.86).

Ἡ Θεοτόκος εἰκονίζεται κατὰ τὸν τύπον τῆς Ὁδηγητρίας, μὲ τὸν Χριστὸν καθισμένον ἐπὶ τοῦ ἀριστεροῦ της βραχίονος.

Μήτηρ καὶ υἱὸς φέρουσιν ἐπὶ τῆς κεφαλῆς βασιλικὸν στέμμα. Τῆς Παναγίας εἰδικῶς τὸ στέμμα κρατοῦσι διὰ τῆς προτεταμένης χειρὸς των ἀνὰ εἰς ἐκατέρωθεν τῆς κεφαλῆς της ἱπτάμενος ἄγγελος¹. Ἡ Παναγία φορεῖ ἀπὸ τῆς κεφαλῆς τὸ σύνθητες βαθυπόρφυρον μαφόριον ὑπεράνω τοῦ χιτῶνος, τοῦ ὁποίου φαίνεται μόνον μικρὸν παρὰ τὸν λαιμὸν τμήμα καὶ τὸ ἀκρομάνικον.

‘Ο Χριστὸς φορεῖ ἐρυθρὸν χιτῶνα καὶ ἀνοιχτόχρωμον ἱμάτιον καὶ διὰ μὲν τῆς δεξιᾶς εὐλογεῖ, διὰ δὲ τῆς ἀριστερᾶς κρατεῖ ἀνοιχτὸν κυματίζον εἰλητάριον, ἐφ’ οὗ ἡ ἐκ τοῦ Ἡσαΐου (ξα’, 1) ἐπιγραφή:

Πνεῦμα Κυρίου ἐπ’ ἐμέ, οὗ εἵνεκεν ἔχρισέ με· εὐαγγελίσασθαι...

Τῆς Παναγίας τὰ χαρακτηριστικὰ ἀπεδόθησαν ἄδρὰ καὶ ἡ ἔκφρασις σοβαρά, τοῦ νεαροῦ ὅμως Χριστοῦ ἡ ἔκφρασις εἶναι μᾶλλον ὠρίμου ἀνδρὸς ἢ παιδίου, ἐν ᾧ ἄφ’ ἑτέρου τὸ στέμμα του μαρτυρεῖ δυτικὴν ἐπίδρασιν. Τῆς Ἱταλικῆς ὥσαύτως Ἀναγεννήσεως τὴν ἐπίδρασιν δεικνύει καὶ ἡ ἔκφρασις τῶν κρατούντων τὸ στέμμα τῆς Παναγίας ἀγγέλων.

¹) Βλέπε σχετικῶς πρὸς τὸ θέμα τοῦτο τὰ λεχθέντα εἰς σ. 58 τοῦ παρόντος τεύχους τοῦ Ἀρχείου.

Εἰς τὴν κάτω ζώνην τοῦ πίνακος εἰκονίζεται τρικάταρτον καράβι μὲ ἀνοικτὰ τὰ λευκὰ πανιά του, πλέον ἐπὶ κυματώδους θαλάσσης πρὸς βράχον εἰκονιζόμενον δεξιᾷ.

Ἐπὶ τοῦ κάμπου τῆς εἰκόνος ἐπιγραφὴ διὰ λευκῶν γραμμάτων γεγραμμένη λέγει :

Δέσεις τοῦ δούλου τοῦ Θεοῦ Φραντζέσκου Νατάλλη.

Τὸ ἐπώνυμον Νατάλλης τὸ πρῶτον ἐνταῦθα συναντᾶται. Θὰ πρόκειται βεβαίως περὶ ναυτικοῦ, εἴτε ἀπλῶς περὶ μακρόθεν ἐλθόντος ὥς προσκυνητοῦ τῆς Καταπολιανῆς, εἴτε σωθέντος ἐκ ναυαγίου κατόπιν ἐπικλήσεώς του πρὸς τὴν Παναγίαν τῆς Πάρου.

Τέχνη μᾶλλον τοῦ 18^{ου} αἰῶνος.

ΠΑΡΕΚΚΛΗΣΙΟΝ ΑΓ. ΑΝΑΓΥΡΩΝ

(Νοτίως τοῦ Ἀγίου Βήματος τῆς Καταπολιανῆς)

α) **Κοσμᾶς καὶ Δαμιανός**, Εἰς τὸ τέμπλον. (Διαστ. 0.55×0.70 μ.).

Ὁ Κοσμᾶς φορεῖ χιτῶνα πράσινον καὶ κόκκινον ἱμάτιον. Κρατεῖ μὲ τὰς δύο του χεῖρας νάρθηκα. Ὁ Δαμιανὸς φορεῖ βαθυπράσινον χιτῶνα καὶ ἐλαιόχρουν ἱμάτιον κρατεῖ δὲ διὰ μὲν τῆς δεξιᾶς ἱατρικόν τι ἐργαλεῖον, ὅμοιον πρὸς σημερινὸν ἀκουστικόν, διὰ δὲ τῆς ἀριστερᾶς νάρθηκα. Ὁ κάμπος πορτοκαλιόχρους. Τέχνη μετρία τοῦ τέλους τοῦ 17^{ου} ἢ τῶν ἀρχῶν τοῦ 18^{ου} αἰῶνος.

β) **Παναγία Ὁδηγήτρια**, ἀριστεροκρατοῦσα τὸν Χριστόν, ὅστις φορεῖ κόκκινον ἀνοικτὸν χιτῶνα καὶ ἱμάτιον (διαστ. 0.55×0.70).

Κάτω ἀριστερᾷ διὰ λευκῶν γραμμάτων ἡ ἐπιγραφὴ :

Χεῖρ Πέτρου Γοργοστάρη

Ὁ ζωγράφος οὗτος εἶναι ἄλλοθεν ἄγνωστος.

γ) **Χριστὸς Παντοκράτωρ** ἐν προτομῇ (0.55×0.70). Φορεῖ χιτῶνα κόκκινον καὶ βαθυπράσινον ἱμάτιον. Εὐλογῶν διὰ τῆς δεξιᾶς κρατεῖ διὰ τῆς ἀριστερᾶς ἀνοικτὸν τὸ Εὐαγγέλιον ἐφ' οὗ ἡ ἐπιγραφὴ (Ἰω. 8, 12) :

Ἐγὼ εἰμὶ τὸ φῶς τοῦ κόσμου κλπ.

Κάτω ἀριστερᾷ διὰ λευκῶν γραμμάτων ἡ ἐπιγραφὴ :

(χεῖρ) Πέτρου Γοργοστάρη.

Μέσων ἢ τέλους 18^{ου} αἰῶνος.

δ) **Ἄγ. Ἰωάννης ὁ Πρόδρομος** περρωτὸς καὶ ἐν προτομῇ. Φορεῖ βαθυπρασίνην μηλωτὴν καὶ ἐπ' αὐτῆς ἐλαιόχρουν ἱμάτιον. Κρατεῖ διὰ τῆς ἀριστερᾶς κλειστὸν εἰλητόν καὶ σταυρόν.

Τέχνη μετρία τῶν μέσων ἢ τοῦ τέλους τοῦ 18^{ου} αἰῶνος.

ΕΙΚΟΝΕΣ ΔΙΕΣΠΑΡΤΑΡΜΕΝΑΙ ΑΝΑ ΤΟΝ ΝΑΟΝ ΤΗΣ ΚΑΤΑΠΟΛΙΑΝΗΣ

α) **Ἡ Παναγία μὲ τὰ σύμβολα τοῦ πάθους** (πίν. 38). Εὐρίσκεται ἐντὸς ἰδιαιτέρου προσκυνηταρίου τοποθετημένου σήμερον παρὰ τὸν ΝΔ. πεσσὸν τοῦ κυρίως ναοῦ. Διαστάσεις 0.76×1.03 μ.

Ἐπὶ τοῦ χρυσοῦ κάμπου τοῦ πίνακος εἰκονίζεται ἡ Παναγία ἐν προτομῇ κρατοῦσα καθισμένον ἐπὶ τοῦ ἀριστεροῦ της βραχίονος τὸν νεαρὸν Χριστόν, ὅστις, ἔμφορος, πιάνει μὲ τὰς δύο του χεῖρας τὴν δεξιὰν χεῖρα τῆς μητρός του, ἐν ᾧ συνάμα στρέφει τὴν κεφαλὴν πρὸς τὸν δεξιᾷ ὑπεράνω ἐν ἡμιτόμῳ εἰκονιζόμενον ἀρχάγγελον (Γαβριήλ) κρατοῦντα ὑψωμένον τὸν σταυρόν. Συμμερικῶς πρὸς τὸν Γαβριήλ εἰκονίζεται ἀριστερᾷ ἄλλος ἀρχάγγελος (Μιχαήλ) κρατῶν καὶ αὐτὸς σύμβολα τοῦ πάθους: λόγχην καὶ σπόγγον.

Ἡ Παναγία φορεῖ ἀπὸ τῆς κεφαλῆς, ὑπεράνω βαθυκυάνου χιτῶνος μὲ ταινιωτὰ ἀκρομάνικα, τὸ σύνθητες βαθυπόρφυρον μαφόριον, ἐν ᾧ ὁ Χριστὸς εἶναι ἐνδεδυμένος ἐλαιόχρουν χιτῶνα ἔξωσμένον μὲ κόκκινην ζώνην καὶ ἱμάτιον πορτοκαλὶ φωτιζόμενον μὲ χρυσοκονδυλιές. Οἱ φωτοστέφανοι τῆς Παναγίας καὶ τοῦ Χριστοῦ κοσμοῦνται διὰ γραμμικοῦ κυματιστοῦ κοσμήματος. Ἀριστερᾷ τῆς κεφαλῆς τῆς Παναγίας εἶναι γεγραμμένη ἡ ἐπιγραφή *Η ἀμώλιντος*, δεξιᾷ δὲ μεταξὺ Γαβριήλ καὶ Χριστοῦ:

*ὁ τὸ χαῖρε προῖν τῇ Πανάγνῳ μνήσας
τὰ σήμβολα νῖν τοῦ πάθους προδικνίει.*

Ὁ περιγραφεὶς τύπος εἰκόνος ἦτο συνηθέστατος κατὰ τὸν 16^{ον} καὶ τὸν 17^{ον} αἰῶνα ἐφαρμοσθεὶς ὑπὸ ὀνομαστῶν ζωγράφων (Μιχ. Δαμασκηνοῦ, Ἐμμ. Τζανφουρνάρη, Ἐμμ. Λαμπάρδου κλπ.) καὶ ἐπαναλαμβανόμενος ἔκτοτε σχεδὸν ἀπαράλλακτος. Ἐν αὐτῇ τῇ Πάρῳ ὑπάρχουσιν ἀκόμη ἄλλαι 6 ἢ 7 εἰκόνες τοῦ αὐτοῦ τύπου, ὅστις παλαιότερον μὲν ἐθεωρεῖτο δημιουργηθεὶς ὑπὸ τοῦ Κρητὸς ζωγράφου τῶν μέσων τοῦ 16^{ου} αἰ.¹ Ἀνδρέα Ρίτζου (Rico)², ἀπεδείχθη δ' ὅμως, ὅτι, ὡς σύνθεσις ὑφίστατο ἤδη ἀπὸ τοῦ 12^{ου} αἰῶνος (1192), ὡς μαρτυρεῖ τοιχογραφία τῆς ἐν Κύπρῳ Παναγίας τοῦ Ἀράκου³, μὲ τὴν διαφορὰν ὅτι ἐκεῖ ἡ Παναγία εἰκονίζεται ὁλόσωμος καὶ ὀρθία φέρουσα ἐξηπλωμένον ἐπὶ τῶν βραχιόνων της τὸν νεαρὸν Χριστόν, δίκην Ἀναπεσόντος, ἐν ᾧ ἄνω δεξιᾷ καὶ ἀριστερᾷ, εἰκονίζονται οἱ δύο ἀρχάγγελοι

¹) M. Chadjidakis, Icônes de St Georges des Grecs et de la collection de l'Institut Hellénique, Venise (1962), σ. 40.

²) Ph. Schweinfurth, "Gesch. der Russ. Malerei, Haag. 1930, σ. 403 καὶ Wulff-Alpatof, Denkmäler der Ikonenmalerei 222 - 223.

³) Γ. Α. Σωτηρίου, Α. Ε. 1953 - 54 εἰς μνήμην Γ. Π. Οἰκονόμου Α', σ. 87 ἐξ. πίν. 1.

κρατοῦντες τὰ σύμβολα τοῦ πάθους. Οὐδ' εἶναι μοναδικὸν τὸ παράδειγμα τῆς Κύπρου· διότι τοιχογραφίας μὲ ὀρθίαν πάλιν τὴν Παναγίαν καὶ κρατοῦσαν ὑπτιον τὸν νεαρὸν Χριστόν, ὅστις ἔντρομος προσβλέπει τὸν ἀρχάγγελον Γαβριὴλ κρατοῦντα τὸν σταυρὸν τοῦ Πάθους, συναντῶμεν ἐπίσης κατὰ μὲν τὸν 14^{ον} αἰ. εἰς τοὺς ναοὺς τῆς Ζίτσας¹ καὶ τοῦ Κόντσε² τῆς Παλαιᾶς Σερβίας, κατὰ δὲ τὸν 15^{ον} (1482) εἰς τὴν Κουμπελίδικην τῆς Καστοριάς³.

Ἡ ἡμετέρα εἰκὼν μὲ τὸ σκοτεινὸν καὶ εἰς ὀλίγα μόνον προέχοντα μέρη φωτιζόμενον πρόσωπον τῆς Παναγίας, τὴν αὐστηρὰν ἱερατικὴν καὶ ἀφηρημένην ἔκφρασιν αὐτῆς καὶ τὰς ἐντελῶς γεωμετρικὰς πτυχὰς τοῦ μαφορίου τῆς, ἀποτελεῖ ἀσφαλῶς καλῆς ποιότητος ἔργον Κρητὸς ζωγράφου τοῦ τέλους τοῦ 16^{ου} αἰῶνος, μιμουμένου καὶ αὐτοῦ πιστῶς τὸν τύπον τοῦ Ἀνδρέα Ρίτζου⁴.

β) Εἰκὼν τοῦ **Χριστοῦ ὡς Μεγάλου Ἀρχιερέως**. Εἶναι ἐξωγραφημένη ἐπὶ τῆς ράχews τοῦ ξυλογλύπτου δεσποτικοῦ θρόνου τοῦ κυρίως ναοῦ. (Διαστάσεις 0.43×0.98).

Ὁ Χριστὸς εἰκονίζεται καθήμενος ἐπὶ θρόνον φέρων τὴν ὀλόχρυσον στολὴν ἀρχιερέως καὶ εὐλογῶν διὰ τῆς δεξιᾶς, ἐν ᾧ διὰ τῆς ἀριστερᾶς κρατεῖ ἀνοικτὸν τὸ Εὐαγγέλιον, ἐφ' οὗ ἡ ἐπιγραφή (Ἰω. 8, 12):

ἐγὼ εἰμὶ τὸ φῶς τοῦ κόσμου.

Ἄλλη ἐπιγραφή ἐπὶ τοῦ κάμπου τῆς εἰκόνος λέγει:

IC - XC βασιλεὺς τῶν βασιλευνόντων

κ(αὶ) κ(ύριο)ς τῶν κυριενόν-

των κ(αὶ) μέγας ἀρχιερεὺς.

Καὶ κατωτέρω:

ΑΨΝΘ' (1759) Ἰουνίου Β'. Διὰ χειρὸς Ἀθανασίου ἱεροδιακόνου

Πρόκειται λοιπὸν περὶ τοῦ αὐτοῦ Σιφνίου ἀγιογράφου, ὅστις ἐφιλοτέχνησε καὶ τὴν ὑπεράνω τῆς Ὠραίας Πύλης εἰκόνα τῆς Ἀγ. Τριάδος.

¹) Vlad. Petkovič, Starinar 1909, I, σ. 64.

²) Lazar Mircovič, Actes du IV^e Congrès Internat. des Études byz., Sofia 1936, σ. 132, εἰκ. 65.

³) Ἀ. Ὀρλάνδος ἐν Α.Β.Μ.Ε., τ. Δ', 1938, εἰκ. 94. Βλ. καὶ Στ. Πελεκανίδη, Καστοριά, Θεσσαλονίκη 1953, πίν. 117α.

⁴) Ἀπεικόνισιν τῆς Παναγίας τοῦ Ρίτζου εὐρισκομένης ἄλλοτε ἐν Φλωρεντίᾳ σήμερον δὲ εἰς τὴν Reale Galleria τῆς Πάρμας (ὑπ' ἀρ. 447) βλ. παρὰ L. Mircovič ἔ.ἀ., σ. 130 καὶ παρὰ L. Marcucci, Gallerie Naz. di Firenze, I dipinti Toscani κλπ., εἰκ. 28. Ἄλλη αὐθεντικὴ εἰκὼν τῆς Παναγίας τοῦ Ρίτζου μὲ τὰ σύμβολα τοῦ πάθους εὐρίσκεται εἰς τὸ παρεκκλήσιον τοῦ Ἀγ. Χριστοδούλου τῆς ἐν Πάτμῳ Μ. Ἀγ. Ἰωάννου τοῦ Θεολόγου (εἰκὼν τῆς ἐδημοσιεύθη ὑπὸ Ἀννης Χατζηνικολάου, Πάτμος, Ἀθήνα 1957, πίν. XXXII).

γ) Τὸ ἐπὶ σοὶ χαίρει τῆς Θεοτόκου (πίν. 39α, β) (διαστάσεις 0.65 μ. × 1.16 μ.). Ἡ εἰκὼν αὕτη ἦτο ἄλλοτε ἀνηρτημένη εἰς τὸ βόρειον μέρος τοῦ νάρθηκος τοῦ κυρίως ναοῦ. Σήμερον φυλάσσεται εἰς τὸ ΒΔ. κελλίον τοῦ συγκροτήματος.

Ὁ πίναξ περιλαμβάνει ὡς κεντρικὸν θέμα τὴν Ἀποθέωσιν τῆς Παρθένου. Ἡ Παναγία εἰκονίζεται πράγματι εἰς τὸ μέσον τῆς εἰκόνης ἐπὶ νέφους, ἔνθρονος καὶ βρεφοκρατοῦσα, πατοῦσα ἐπὶ Χερουβεὶμ καὶ συνοδευομένη ὑπὸ τροχῶν, ἀγγελικῶν ταγμάτων καὶ κεφαλῶν ἀγγέλων. Εὐθὺς ὑπεράνω τῆς παρίσταται, ἔντος δύο τεμνομένων πρασίνων τετραγώνων μὲ χρυσᾶς ἀκτῖνας, τὸ Ἅγιον Πνεῦμα ἐν εἵδει περιστερᾶς, ὑπεράνω δὲ τούτου διαφαίνεται ἀχνὰ μὲ ἀνεμιζόμενον ρόδινον ἱμάτιον, ὁ Παλαιὸς τῆς Ἡμερῶν, εὐλογῶν διὰ τῆς δεξιᾶς καὶ κρατῶν διὰ τῆς ἀριστερᾶς τὴν σφαῖραν τοῦ κόσμου φέρουσαν σταυρὸν μετὰ τῆς ἐπιγραφῆς ὁ ἐμὸς κόσμος.

Κάτωθεν τοῦ νέφους τῆς Θεοτόκου εἰκονίζεται ἀριστερᾷ μὲν ὁ ἥλιος, δεξιᾷ δ' ἡ Σελήνη καὶ ἀστέρες καὶ ὑπὸ τούτους ὁ ἐν Ἑδὲμ Παράδεισος ὑπὸ μορφὴν προοπτικῶς εἰκονιζομένου τετραγώνου περιβολοτοίχου, μὲ χρυσο-λιθοκτισμένον τείχιον¹, ἐν τῷ μέσῳ τοῦ ὁποίου ὀρθοῦται ναὸς ρυθμοῦ baroque. Ἐντὸς τοῦ περιβόλου καὶ μεταξὺ τῶν δένδρων αὐτοῦ προβάλλουν ἀριστερᾷ μὲν ἡ μορφή τοῦ Ἀβραάμ ἔχοντος εἰς τοὺς κόλπους του τοὺς δικαίους, δεξιᾷ δὲ ἡ τοῦ Δικαίου Ληστοῦ γονατιστοῦ καὶ φέροντος ἐπὶ τῆς ράχews του τὸν Σταυρόν. Ὅτι δὲ πρόκειται περὶ τοῦ παραδείσου ἀποδεικνύουν προσθέτως ἀφ' ἑνὸς ἡ ἐπὶ τῆς προσόψεως τοῦ περιβολοτοίχου του ἀναγραφὴ τῶν ὀνομάτων τῶν 4 ποταμῶν τοῦ Παραδείσου (Γεν. β', 10-14) ΦΙΣΟΝ - ΓΕΟΝ - ΤΗΓΡΙΣ ΚΕ ΕΦΡΑΤ(ης) ἀφ' ἑτέρου δὲ τὰ ἐρυθρὰ πρὸ τῶν 3 πυλῶν αὐτοῦ εἰκονιζόμενα Σεραφεῖμ.

Ἐκατέρωθεν τῶν κεντρικῶν συνθέσεων εἰκονίζονται ἐπὶ νεφῶν ἄνω μὲν καὶ ἀριστερᾷ ὁ ὅμιλος τῶν Ἀποστόλων μὲ ἐπικεφαλῆς τὸν Πέτρον, κρατοῦντα τὰς κλεῖδας τοῦ Παραδείσου, καὶ τὸν Παῦλον, κρατοῦντα κλειστὸν τὸ Εὐαγγέλιον, κάτωθεν δ' αὐτῶν ὁμὰς ἑστεμμένων καὶ μὴ γυναικῶν εἰς στάσιν ἱεσίας μὲ ἐπὶ κεφαλῆς τὴν Ἀγ. Αἰκατερίνην. Ἀντιστοιχῶς πρὸς τὰς δύο εἰρημένας ὁμάδας εἰκονίζονται δεξιᾷ ἄνω μὲν ὅμιλος κληρικῶν ἀνδρῶν, κάτωθεν δ' αὐτοῦ πομπὴ γυναικῶν εἰς στάσιν ἱεσίας. Τέλος εἰς τὸ κάτω μέρος τοῦ πίνακος εἰκονίζονται σκηναί, ἔξ ὧν ἡ μὲν πρὸς τ' ἀριστερὰ παριστάνει τὸν Εὐαγγελισμὸν τῆς Θεοτόκου, ἡ δὲ πρὸς τὰ δεξιὰ τὴν Γέννησιν τοῦ Χριστοῦ, μὲ τοὺς γονεῖς γονατιστοὺς προσκυνοῦντας τὸ θεῖον βρέφος.

¹ Ἐπιγραφὴ γεγραμμένη εἰς τὸ μέσον τῆς εἰκόνης λέγει:

ΤΟ ΕΠΙ ΣΙ
ΧΕΡΙ

ΤΙΣ ΘΕ
ΟΤΟΚΟΥ

¹) Πβλ. Διονυσίου τοῦ ἐκ Φουρνᾶ, Ἑρμηνείαν τῶν ζωγράφων, ἔκδ. Παπαδοπούλου Κεραμέως, Πετρούπολις 1909, σ. 147.

Ἡ εἰκὼν αἰσθητοποιεῖ τὸν εἰς τὴν Θεοτόκον ὕμνον (Θεοτοκίον): «Ἐπὶ σοὶ χαίρει κεχαριτωμένη πᾶσα ἡ Φύσις κλπ.» ὅστις ψάλλεται, κατὰ τὴν λειτουργίαν τοῦ Μ. Βασιλείου, μετὰ τὴν ἐκφώνησιν «Ἐξαιρέτως τῆς Παναγίας ἀχράντου κλπ.». (Ν. Βούλγαρι, Κατήχησις Ἱερά, Κέρκυρα 1852, 142. Γ. Βιολάκη, Τυπικὸν τῆς Μ. Ἐκκλησίας, ἐν Ἀθήναις ἄ.χ. σ. 38 § 45).

Ἄλλη πάλιν ἐπιγραφή εἰς τὸ κάτω ἀριστερὸν ἄκρον τοῦ πίνακος, ἥτοι ὑπὸ τὴν παράστασιν τοῦ Εὐαγγελισμοῦ, μᾶς γνωρίζει τὸν φιλοτεχνήσαντα τὴν εἰκόνα ζωγράφον, λέγουσα

ΠΙΥΜΑ ΙΑΚΟΒΟΥ
ΜΟΣΚΟΥ
1704

Τέλος τρίτη ἐπιγραφή κάτωθεν τοῦ Παραδείσου μᾶς πληροφορεῖ περὶ τῶν ἀφιερωσάντων τὴν εἰκόνα:

*Δέησις τοῦ δούλου τοῦ Θ(εο)ῦ Γεοργίου Καριδότη (αἰ)
τῆς συνβίας αὐτοῦ Ἀντωνίνας.*

Ὁ ἄλλοθεν ἄγνωστος ἀγιογράφος Ἰάκωβος Μόσκος θὰ ἀνήκει βεβαίως εἰς τὴν γνωστὴν οἰκογένειαν τῶν Κρητῶν ἀγιογράφων Μόσκων¹. Οὗτος ὁμως, ὡς μαρτυρεῖ ἡ ἐξετασθεῖσα εἰκὼν, ἔχει ὑποστῆ ἰσχυρὰν τὴν Δυτικὴν ἐπίδρασιν.

δ) Ἀγία Τριάς καὶ ἡ χειροτονία Ἰακώβου τοῦ Ἀδελφοθέου. Ἡ εἰκὼν αὕτη ἦτο ἄλλοτε ἀνηρτημένη εἰς τὸν νάρθηκα τοῦ κυρίως ναοῦ, δεξιᾷ τῆς εἰσόδου. Σήμερον φυλάσσεται καὶ αὕτη εἰς τὸ ΒΔ. κελλίον τοῦ συγκροτήματος (πίν. 40α, β). Ἐχει μεγάλας διαστάσεις (1.50×1.80 μ.) περατοῦται δ' ἄνω εἰς ἡμικύκλιον. Διαιρεῖται εἰς δύο ζώνας. Εἰς τὴν ἄνω ζώνην εἰκονίζεται ἡ Ἀγία Τριάς μετὰ τὸν γηραιὸν Πατέρα εὐλογοῦντα διὰ τῆς δεξιᾶς καὶ κρατοῦντα διὰ τῆς ἀριστερᾶς τὴν σφαῖραν τοῦ κόσμου, καὶ τὸν νέον Υἱὸν καθήμενον ἐκ δεξιῶν τοῦ Πατρός, εὐλογοῦντα ἐπίσης διὰ τῆς δεξιᾶς καὶ κρατοῦντα διὰ τῆς ἀριστερᾶς κλειστὸν τὸ Εὐαγγέλιον. Ὑπεράνω τῶν κεφαλῶν των καὶ ἐν τῷ μέσῳ τοῦ πίνακος, εἰκονίζεται τὸ Ἅγιον Πνεῦμα, ἐν εἴδει περιστερᾶς, ἐντὸς δύο διασταυρουμένων βαθυπρασίνων τετραγώνων. Πατὴρ καὶ Υἱὸς κάθηνται ἐπὶ πολυτελοῦς ἀνακλίντρον πλήρους Σεραφεῖμ καὶ ἀγγέλων, φέροντος ἐν τῷ μέσῳ μὲν τὴν ἐπιγραφὴν:

τρόμῳ σοι λειτουργοῦσι ἀγγελικαὶ λαμπρότητες,

δεξιᾷ δέ:

παρεσιῶσαι μέλπουσιν αἶει.

¹) Βλ. σχετικῶς Ἀ. Ξυγγόπουλον, Σχεδιάσμα ἐκκλησ. ζωγραφικῆς μετὰ τὴν Ἀλωσιν, Ἀθῆναι 1957, σ. 241.

Τέλος εἰς τὰ δύο ἄκρα τῆς συνθέσεως εἰκονίζονται, εἰς μικροτέραν κλίμακα, ὄρθιοι καὶ εἰς στάσιν δεήσεως, ἀριστερεῶς μὲν ἡ Παναγία, πρὸς ἣν ἐν Σεραφεῖμ λέγει, ἐντὸς ἀνεπτυγμένου εἰλητοῦ:

τρισάκτινε ἤλιε, τρισόκλειστον φῶς,

δεξιᾷ δ' ὁ Πρόδρομος, πρὸς ὃν ἄλλο Σεραφεῖμ λέγει ὁμοίως:

τρισι γνωριζόμενος, ἅγιος, ἅγιος, ἅγιος.

Εἰς τὸ ἄνω μέρος τοῦ πίνακος εἶναι γεγραμμένη δι' ἐρυθρῶν κεφαλαίων γραμμάτων ἡ ἐξῆς ἐπιγραφή:

Η ΜΕΓΑΛΟΝΥΜΟΣ Κ(αὶ) Α·Γ·ΔΙΟΣ ΣΟΦΙΑ ΤΟΥ ΠΑΤΡΟΣ
ΣΥΝ ΤΗ ΝΟΕΡΑ ΟΥΣΙΑ

Ἡ κάτω ζώνη περιλαμβάνει δύο παραστάσεις. Ἐκ τούτων ἡ δεξιὰ εἰκονίζει εἰς μὲν τὸ βάθος πολλὰ οἰκοδομήματα, συμβολίζοντα, κατὰ τὴν προσγεγραμμένην ἐπιγραφὴν, τὴν Ἀγίαν Σιών, εἰς δὲ τὸ πρῶτον ἐπίπεδον τὴν ἐξέλευσιν τῶν τιμίων δώρων, τὰ ὁποῖα ὑποδέχεται ὁ δεξιᾷ εἰκονιζόμενος, ὄρθιος καὶ ἀσκεπής, Χριστός, ἐνδεδυμένος στολὴν μεγάλου ἀρχιερέως καὶ εὐλογῶν διὰ τῆς δεξιᾶς, ἐν ᾗ διὰ τῆς ἀριστερᾶς κρατεῖ κλειστὸν τὸ Εὐαγγέλιον. Τῆς φερούσης τὰ τίμια δώρα πομπῆς προηγούνται ἄγγελοι, ἄλλοι θυμιῶντες καὶ ἄλλοι κρατοῦντες λαμπάδας ἢ ἐξαπτέρυγα, ἔπονται δὲ γυναῖκες—ἴσως αἱ σύντροφοι τῆς Παναγίας θυγατέρες Σιών, αἵτινες, συμφώνως πρὸς τὴν προφητείαν τοῦ Ἡσαΐου (3, 16) εἶναι πολυτελῶς ἐνδεδυμέναι, τινὲς δ' ἐξ αὐτῶν φέρουσι καὶ καλύπτρας ἀπὸ τῆς κεφαλῆς.

Εἰς τὴν δεξιᾷ τῆς κάτω ζώνης παράστασιν εἰκονίζεται συμφώνως πρὸς τὴν προσγεγραμμένην ἐπιγραφὴν, ἡ

Χειροτονία τοῦ Ἀγίου Ἰακώβου τοῦ ἀδελφοθέου,

ὅστις παρίσταται γονατιστὸς ἐνώπιον τοῦ Χριστοῦ φοροῦντος τὴν ἀρχιερατικὴν στολὴν μετὰ μίτρας καὶ εὐλογοῦντος αὐτόν, ἐν ᾗ ἔξ ἄλλα πρόσωπα μετὰ φωτοστεφάνων παρακολουθοῦσι τὴν τελετὴν τῆς χειροτονίας τοῦ Ἰακώβου εἰς πρῶτον ἐπίσκοπον Ἱεροσολύμων.

Εἰς τὸ μέσον τῆς κάτω παρυφῆς τῆς εἰκόνος εἶναι γεγραμμένον τὸ ἐν εἰκόνι 20 συμπλήμα, ὅπερ ἀναγινώσκεται:

διὰ χειρὸς Δημητρίου ιερέως.

Τὸν ἁγιογράφον ἱερέα Δημήτριον, ὅστις, ὥς εἶδομεν, ἐφιλοτέχνησε καὶ τὴν εἰκόνα τῆς Ἑλεούσης τοῦ Ἀγ. Νικολάου, ὁ Γ. Λαμπάκης (Δελτίον Χρ. Ἀρχ. Ἐτ. Α', 1892, σ. 108) χαρακτηρίζει ὡς «ἐγκριτον βυζαντινὸν ἁγιογράφον τοῦ ιε' περὶπου αἰῶνος, τὸ πρῶτον ἤδη ἡμῖν γνωριζόμενον» (πρβλ. καὶ Ν. Βέην, Βυζαντίς, Β', σ. 468 σημ.), ταῦτα δ' ἐπαναλαμβάνει τὸ 1912 καὶ ὁ Κ. Ναυπλιώτης (Ἑκατονταπυλιανῆς Πάρου τὰ σωζόμενα σ. 69).

Εἰς τὸ παρεκκλήσιον τοῦ τιμίου Προδρόμου τῆς Μ. τοῦ Ὁρους Σινᾶ ὁ Κ. Ἀμαντος ἐσημείωσε¹ πολυπρόσωπον εἰκόνα φέρουσαν τὴν ἀχρονολόγητον ἐπιγραφὴν: *Χεῖρ Δημητρίου ἱερέως*, τῆς ὁποίας παρέσχε καὶ πανομοιότυπον (εἰκ. 21) Παρεδέχθη δ' ὁ Ἀμαντος α) ὅτι ὁ ἱερεὺς Δημήτριος τῆς εἰκόνος τοῦ Σινᾶ εἶναι ὁ αὐτὸς πρὸς τὸν Πάριον ἱερέα Δημήτριον καὶ ἐπομένως β) ὅτι ἡ εἰκὼν τοῦ Σινᾶ εἶναι σύγχρονος πρὸς τὰς τῆς Πάρου, (τὰς ὁποίας ὁ Λαμπάκης ἐχρονολόγησεν ἀπὸ τοῦ 15^{ου} αἰ.) ἐπειδὴ, ὡς λέγει, «ἀρχαῖζει, ἀφ' οὗ οἱ ἐν αὐτῇ εἰκονιζόμενοι ἀρχιερεῖς δὲν φέρουν σάκκον καὶ μίτρην ἀλλ' εἶναι ἀσκεπεῖς καὶ φέρουν πολυσταύρια φαιλόνια καὶ ὠμόφορα». Ἀλλὰ πλὴν τοῦ ὅτι τὸ παρασχεθὲν πανομοιότυπον τῆς ὑπογραφῆς τοῦ Σινᾶ (εἰκ. 21) διαφέρει πάμπλου τοῦ καλλιτεχνικωτάτου συμπλήματος (εἰκ. 20), δι'

ΧΕΙΡ ΔΗΜΗΤΡΙΟΥ ΙΕΡΕΩΣ

Εἰκ. 21. Ὑπογραφή ἱερέως Δημητρίου τῆς Μ. Σινᾶ.

οὗ ὑπογράφει τὰ ἔργα του ὁ Πάριος ζωγράφος—ἐκτὸς ἂν τὸ «πανομοιότυπον» δὲν εἶναι ἀκριβὲς—καὶ ὁ ἰσχυρισμὸς τοῦ Ἀμάντου, ὅτι εἰς ἔργα μεταγενέστερα τοῦ 16^{ου} αἰ. οἱ ἀρχιερεῖς δὲν παρίστανται ἄνευ μίτρας καὶ δὲν φέρουν πολυσταύρια φαιλόνια καὶ ὠμόφορα δὲν εὐσταθεῖ διότι ὑπάρχουσιν ἱκανὰ παραδείγματα περὶ τοῦ ἀντιθέτου, ἀνήκοντα εἰς τὸν 17^{ον} καὶ τὸν 18^{ον} αἰῶνα.

Ἐκ τοῦ αὐτοῦ Λαμπάκη παρεσύρθη ἐσχάτως καὶ ὁ Γ. Κορρὲς (ἐνθ. ἀν. σ. 121) ὅστις ἀνεκήρυξε τὸν ἱερέα Δημήτριον «ἐκανώτατον ἁγιογράφον, ἄξιον νὰ καταταγῇ μεταξὺ τῶν ἐξεχόντων μεταβυζαντινῶν ἁγιογράφων». Ἐστηρίχθη δὲ πρὸς μὀρφωσιν τῆς γνώμης τοῦ ταύτης κυρίως εἰς τὴν «ἐξαίρετον ἔκφρασιν» τῶν μορφῶν τῆς εἰκόνος τῆς Ἀγ. Τριάδος. Ἀλλ' ὡς δύναται ὁ ἀναγνώστης νὰ κρίνῃ ἐκ τῆς παρατιθεμένης λεπτομερείας τῆς εἰκόνος τῆς Ἀγ. Τριάδος (πίν. 40, β) αἱ ἐν αὐτῇ μορφαί, ἰδίᾳ δὲ αἱ τῆς παραστάσεως τῆς χειροτονίας, πᾶν ἄλλο ἢ «ἐξαίρετον ἔκφρασιν» παρουσιάζουν. Εἶναι τοῦναντίον στεγναὶ καὶ ἀλύγιστοι καὶ μὲ ἀναλογίας σωμάτων οὐχὶ πάντοτε ἀκριβεῖς. Τούτων ἕνεκα τὸν ζωγράφον ἱερέα Δημήτριον τοποθετῶ μᾶλλον εἰς τὸ α' ἡμισυ τοῦ 18^{ου} αἰῶνος, ἢ δ' οὗτος εἶναι ὁ αὐτὸς πρὸς τὸν ζωγράφον τοῦ Σινᾶ καὶ τούτου ἡ εἰκὼν θὰ πρέπει νὰ χρονολογηθῇ εἰς τοὺς αὐτοὺς χρόνους.

¹) Σιναϊτικὰ μνημεῖα ἀνέκδοτα (Παράρτημα 1 τῶν Ἑλληνικῶν) σ. 48.

ΝΑΟΣ ΑΓΙΩΝ ΚΩΝΣΤΑΝΤΙΝΟΥ ΚΑΙ ΕΛΕΝΗΣ
(Εἰς τὸ κάστρον)

α) Εἰκὼν τοῦ Χριστοῦ ἐπὶ τοῦ τέμπλου (πίν. 41). Διαστάσεις 0.68×0.85 .

Ὁ Κύριος εἰκονίζεται ἐν προτομῇ καὶ κατ' ἐνώπιον, μέχρι τῆς ὀσφύος. Φέρει στολὴν μεγάλου ἀρχιερέως ἥτοι πολυτελὲς πολυσταύριον φαιλόνιον, ὁμοφόριον μὲ χρυσοῦς σταυροὺς καὶ ἐπὶ τῆς κεφαλῆς μίτραν (νῦν πρόσθετον ἀργυρᾶν) μὲ παραπενδούλια. Καὶ διὰ μὲν τῆς δεξιᾶς εὐλογεῖ, διὰ δὲ τῆς ἀριστερᾶς κρατεῖ ἀνοικτὸν τὸ εὐαγγέλιον, εἰς τὴν ἀριστερὰν σελίδα τοῦ ὁποίου ἀναγράφεται ἡ ἐκ τοῦ κατὰ Ἰωάννην Εὐαγγελίου (18, 36) εἰλημμένη φράσις:

ἡ βασιλεία ἡ ἐμὴ οὐκ ἔστιν ἐκ τοῦ κόσμου τούτου, εἰ ἐκ τοῦ κόσμου
τούτου ἦν) κλπ.,

ἐπὶ δὲ τῆς δεξιᾶς, ἡ ἐκ τῆς λειτουργίας εἰλημμένη φράσις:

λάβετε, φάγετε, τοῦτό μου ἐστὶ τὸ σῶμα τὸ ὑπὲρ ὑμῶν κλώμενον εἰς
ἄφεσιν ἁμαρτιῶν

Ἡ ἔκφρασις τοῦ Χριστοῦ εἶναι αὐστηρά, τὸ πρόσωπόν του σκοτεινόν, φωτιζόμενον μόνον κατὰ τὰ ἐξέχοντα μέρη, κατὰ ἀγνώως κρητικὴν τεχνοτροπίαν. Ἐπὶ τοῦ χρυσοῦ βάθους δι' ἐρυθρῶν γραμμάτων ἡ ἐπιγραφή:

Ὁ βασιλεὺς τῶν βασιλευόντων
καὶ μέγας ἀρχιερεύς.

Τέλος κάτω δι' ἐρυθρῶν γραμμάτων τὸ ὄνομα τοῦ ζωγράφου:

Χεῖρ Βίκτωρος

Ὁ τύπος τοῦ Χριστοῦ ὡς ἀρχιερέως ἐφηρμοσθή ἤδη ἀπὸ τοῦ 14ου αἰῶνος. Καὶ κατ' ἀρχὰς μὲν ἐμφανίζεται ὁ Χριστὸς δολόσωμος, ἄλλοτε μόνος καὶ ὄρθιος¹ καὶ ἄλλοτε μετέχων πολυπροσώπων συνθέσεων, ὡς π.χ. εἰς τὴν θείαν λειτουργίαν². Ἐμφανίζεται ὡσαύτως καὶ ἔνθρονος εἰς τὴν σύνθεσιν τῆς Δεήσεως³. Τέλος ἐπὶ Τουρκοκρατίας εἰκονίζεται μὲν καὶ εἰς τὴν Δέη-

¹ Π.χ. εἰς τὸ διακονικὸν τοῦ ναοῦ τοῦ Lesnovo τῆς Π. Σερβίας, 14ου αἰ. Vlad. Petkovič, La peinture Serbe du Moyen-Age, I, Beograd 1930, πίν. 12β. I. Stefanescu, L'illustration des liturgies, Ann. de l'Inst. de Phil. et d'Hist. Orientales III, 1935, 80.

² Ἄνευ μίτρας εἰς τὴν Περίβλεπτον τοῦ Μυστρᾶ (Millet, Mon. Byz. de Mistra, πίν. 113₉, 114₁, καὶ 132₂).

³ Τύρνοβο Βουλγαρίας. Ναὸς Ἀγ. Πέτρου καὶ Παύλου 14ου αἰ. (B. Filow, Die Altbulgarische Kunst, Bern 1919, πίν. LI). Ἀχρίς. Ναὸς Ζαούμ (1361) (Millet, Rev. Arch. 1908, I, πίν. XI). Καστοριά Ἀγ. Ἀθανάσιος (1384) Ὁρλάνδος, ABME, τ. Δ' (1938), σ. 148.—Πελεκανίδης, Καστοριά, πίν. 150β (μὲ μίτραν καὶ παραπενδούλια). Ἄνευ μίτρας εἰς τὸ Ψαλτήριον τοῦ Μονάχου (14ου αἰ.).

σιν¹, συνήθως όμως μόνος, είτε δόλωσμος είτε ἐν προτομῇ², ὡς ἐνταῦθα.

Φορηταὶ εἰκόνες μὲ ὑπογραφὴν Βίκτωρος ὑπάρχουσι πλείονες³ κατεσπαρμέναι πολλαχοῦ καὶ ἔξω τῆς Ἑλλάδος. Ἡ ἀρχαιότερα τούτων χρονολογεῖται ἀπὸ τοῦ 1605, ἡ δὲ νεωτέρα ἀπὸ τοῦ 1694. Πρέπει λοιπὸν νὰ εἶναι πλείονες τοῦ ἐνὸς Βίκτωρος ἀγιογράφοι. Κατὰ τὸν κ. Ἄ. Ξυγγόπουλον δύο⁴. Ἐκ τούτων ἀρχαιότερος εἶναι ὁ ὑπογράφων τὰς εἰκόνας του ὡς Βίκτωρ ὁ Κρής. Οὗτος δὲ εἰργάσθη περὶ τὰ τέλη τοῦ 16ου καὶ τὰς ἀρχὰς τοῦ 17ου αἰῶνος⁵, ὁ δὲ ἄλλος Βίκτωρ (πιθανῶς Κερκυραῖος) ἤκμασε κατὰ τὸ δεύτερον ἡμῖς τοῦ 17ου αἰ. Ὁ Κερκυραῖος αὐτὸς Βίκτωρ ἀρχίζει μὲ ἔργα συντηρητικὰ διὰ νὰ καταλήξῃ μὲ εἰκόνας καθαρῶς ἰταλικοῦ χαρακτῆρος. Ὁ Χριστὸς τοῦ τέμπλου τῆς Πάρου δυνατὸν νὰ εἶναι ἀπὸ τὰ συντηρητικὰ ἔργα τοῦ Κερκυραίου Βίκτωρος, ὅποτε θὰ ἐφιλοτεχνήθῃ κατὰ τὸ δεύτερον ἡμῖς τοῦ 17ου αἰ. Ἄν ὅμως λάβωμεν ὑπ' ὄψιν, ὅτι εὐρίσκεται εἰς ναὸν τῆς οἰκογενείας Κονταράτου⁶, ἥτις ἦλθε πιθανώτατα ἐκ Κρήτης⁷ συναποκομίσασα

(Strzygowski, Die Miniaturen des Serb. Psalters πίν. XIVa, Millet, Rev. Arch. 1908, I, σ. 180, εἰκ. 7).

¹) Τρίπτυχον Μουσείου Μπενάκη Ἄ. Ξυγγόπουλος, Εἰκόνες Μουσ. Μπενάκη, ἀρ. 72, πίν. 50, B (18ου αἰ. Σίφνος. Ναὸς Ἁγ. Γεωργίου (1635). Λαμπάκης, Βυζ. Πινακοθήκη πίν. 17=Ξυγγόπουλος, Σχεδιάσμα ἱστ. θρησκ. ζωγρ. πίν. 51, 1.

²) Κέρκυρα Παλαιόπολις (νῦν εἰς Μουσ. Μπενάκη) Λαμπάκης, Δελτ. Χριστ. Ἀρχ. Ἐτ. Δ' 1904, 64=Ξυγγόπουλος, Κατάλ. εἰκ. Μουσ. Μπενάκη ἀρ. 19, πίν. 15β. (εἰκὼν Πέτρου Λαμπάρδου, α' ἡμίσεος 17ου αἰ.). Μουσεῖον Λοβέρδου, ἀριθμοὶ Κατάλογου Παπαγιαννοπούλου - Παλαιῶ 201, 202, 212, 214, 286, 291. 336. Ζάκυνθος, Μουσεῖον Λ. Ζώης, Ὁδηγὸς Μουσ. Ζακύνθου 1936 ἀρ. 20. Βενετία (1686) (Ν. Δρανδάκης, Ὁ Ἑμμανουὴλ Τζάνε Μπουνιαλῆς, ἐν Ἀθήναις 1962, πίν. 37). Μονὴ Φιλοσόφου Γορτυνίας Γριτσόπουλος, Ἡ Μονὴ τοῦ Φιλοσόφου, 1960, σ. 50-51. Ἄρτα Παρηγορήτισσα Ἄ. Ὁρλάνδος, Ἡ Παρηγορήτισσα τῆς Ἄρτης, 1963, εἰκ. 149 (1758) Βενετία, Συλλογὴ Ἑλλήν. Ἰνστ. Μ. Chadjidakis, Icônes ἀρ. 57 καὶ 158 (17ου αἰ.). Βλέπε κατωτέρω καὶ πολλὰ ἄλλα παραδείγματα ἐν Πάρῳ.

³) Βλ. κατάλογον αὐτῶν παρὰ L. Mirko vič, Πεπραγμ. Θ' Βυζ. Συνεδρίου Θεσσαλονίκης, Ἀθῆναι 1955, σ. 324. Ἄ. Ξυγγόπουλος, Σχεδ. ἱστορίας τῆς θρησκ. ζωγρ. μετὰ τὴν Ἀλωσιν, Ἀθῆναι 1957, 210, Μ. Chadjidakis, Icônes, Venise 1962, σ. 146.

⁴) Σχεδιάσμα ἱστορίας τῆς θρησκευτικῆς ζωγραφικῆς μετὰ τὴν Ἀλωσιν, Ἀθῆναι 1957, σ. 212 κ.ἐ. τὴν γνώμην ταύτην ὅμως ἀποκρούει ὁ Χατζηδάκης (Icônes, σ. 147), ὅστις θεωρεῖ τὰς ἐπὶ εἰκόνων ἀθηναϊκῶν τιμῶν συλλογῶν ἐπιγραφὰς ὡς πλαστάς.

⁵) Πβλ. Κ. Ἀμαντον, Συναϊτικά Μνημεῖα σ. 57.

⁶) Βλ. σχετικῶς ABME, τ. Θ', σ. 177.

⁷) Οἰκογένεια Κονταράτου μαρτυρεῖται ἐν Ρεθύμνῳ τῆς Κρήτης δι' ἀφιερωτικῆς ἐπιγραφῆς εἰς φορητὴν εἰκόνα τῆς Παναγίας τοῦ Πάθους, φερούσης τὴν χρονολογίαν 1634. (Ν. Δρανδάκης, Παναγία ἡ Ρεθυμνιώτισσα, Κρητ. Χρον. 1951, σ. 67).

καὶ τὴν ἐξεταζομένην εἰκόνα¹, δὲν ἀποκλείεται νὰ εἶναι ἔργον τοῦ Κρητὸς Βίκτωρος, ὅποτε θὰ πρέπει αὕτη νὰ χρονολογηθῇ ἡμῖς αἰῶνα ἐνωρίτερον.

β) **Παναγία μετὰ τὰ σύμβολα τοῦ Πάθους** (πίν. 42). Εὐρίσκεται ἐπὶ τοῦ τέμπλου ἀριστερᾷ τῆς Ὁραίας Πύλης. Διαστάσεις 0.67 × 0.87.

Ἡ Παναγία φέρουσα ἀπὸ τῆς κεφαλῆς τὸ μαφόριον εἰκονίζεται ἐν προτομῇ ἔχουσα καθισμένον τὸν νεαρὸν Χριστὸν ἐπὶ τοῦ ἀριστεροῦ της βραχίονος. Τὸ παιδίον ἐντρομον πιάνει μὲ τὴν ἀριστερὰν χεῖρα του τὴν δεξιὰν χεῖρα τῆς μητρὸς του, στρέφον συνάμα τὴν κεφαλὴν πρὸς τὸν ὑπεράνω καὶ δεξιᾷ εἰκονιζόμενον ἀρχάγγελον Γαβριήλ, κρατοῦντα τὸν σταυρόν, ἐν ᾧ συμμετρικῶς πρὸς αὐτὸν εἰκονίζεται ἀριστερᾷ ὁ ἀρχάγγελος Μιχαὴλ κρατῶν τὴν λόγχην καὶ τὸν κάλαμον μὲ τὸν σπόγγον. Πλὴν ὁμως τῶν δύο τούτων ἀγγέλων ἡ εἰκὼν πλουτίζεται καὶ μὲ ἄλλους ἀγγέλους. Ἐκ τούτων δύο εἰκονίζονται κατὰ τὰς δύο ἄνω γωνίας αἰωρούμενοι συμμετρικῶς καὶ κρατοῦντες διὰ τῆς μιᾶς χειρὸς των τὸ στέμμα καὶ τὸν φωτοστέφανον τῆς Παναγίας, ἐν ᾧ δύο ἄλλοι εἰς τὰς κάτω γωνίας τοῦ πίνακος κρατοῦσι τοὺς ἀγκῶνας τῆς Παρθένου. Τέλος τέσσαρες ἀκόμη περῶται κεφαλαὶ εἰκονίζονται ἀνὰ δύο περὶ τὸ μέσον τῆς εἰκόνης ἑκατέρωθεν τοῦ σώματος τῆς Παναγίας καὶ τοῦ Χριστοῦ.

Ἐπὶ τοῦ χρυσοῦ κάμπου τῆς εἰκόνης ὑπάρχει δι' ἐρυθρῶν γραμμάτων ἡ συνήθης εἰς τὴν παράστασιν ταύτην ἐπιγραφὴ: ἡ ἀμό-λυντος².

Ἡ ἐπιμελοῦς ἐργασίας εἰκὼν, ἀκολουθοῦσα τὴν κρητικὴν τεχνοτροπίαν παρουσιάζει προφανῇ τὴν ἰταλικὴν ἐπίδρασιν (περῶται κεφαλαὶ καὶ στάσεις τῶν τε ἱσταμένων καὶ τῶν κάτω ἀγγέλων), ἀνῆκει δὲ πιθανῶς εἰς τὸ δευτέρον ἡμῖς τοῦ 17^{ου} αἰῶνος. Ἰδιαιτέρως φροντισμένον εἶναι τὸ πρόσωπον τῆς Παναγίας μὲ τὴν εὐθεῖαν ρίνα καὶ τὰς καμαρωτάς ὀφρὺς του.

γ) **Εἰκὼν Ἀγίων Κωνσταντίνου καὶ Ἑλένης**. Εὐρίσκεται ἐπὶ τοῦ τέμπλου δεξιᾷ τῆς εἰκόνης τοῦ Χριστοῦ (διαστάσεις 0.68 × 0.80). Ἐκατέρωθεν τοῦ κατὰ τὸν ἄξονα τοῦ πίνακος εἰκονιζομένου Σταυροῦ τῆς Σταυρώσεως παρίστανται καθήμενοι οἱ ἅγιοι Κωνσταντῖνος καὶ Ἑλένη. Ὁ Ἅγ. Κωνσταντῖνος φορεῖ ἐσωτερικῶς κόκκινον χιτῶνα μὲ χρυσᾷ ἐνφασμένα κοσμήματα, ἄνωθεν δ' αὐτοῦ χλαμύδα χρυσοπάρυφον πορπομένην πρὸ τοῦ λαιμοῦ καὶ καταπίπτουσιν ἐπὶ τῆς ράχews. Ἡ Ἅγ. Ἑλένη φορεῖ κόκκινον χιτῶνα καὶ ἐπ' αὐτοῦ σκοτεινὸχρῶμον μανδύαν κοσμούμενον μὲ δικεφάλους ἀετοὺς (ἀετάριον).

¹) Εἰδικαὶ συνθῆκαι συναφθεῖσαι ἐπέτρεψαν τὴν κατὰ τὸν ἐνετοτουρκικὸν πόλεμον καὶ μετ' αὐτὸν ἐξαγωγὴν ἐκ Κρήτης ἱερῶν λειψάνων, εἰκόνων καὶ γενικῶς ἐκκλησιαστικῶν ἔργων. Βλ. σχετικῶς G. Gerola, Atti dell'Ist. R. Accad. di Scienze ed Arti 1903. Degli Agiati in Roveretto. Σειρὰ 3η τ. IX, 1903, σ. 3-40.

²) Ἡ αὕτη παράστασις τιτλοφορεῖται ἐνίοτε καὶ ὡς «ἡ Κυρία τῶν Ἀγγέλων» ἢ καὶ ὡς «ἡ Φοβερά προστασία».

Εἰς τὸ ἄνω μέρος τοῦ πίνακος εἰκονίζονται ἀριστερῶς μὲν ὁ Ἥλιος δεξιῶς δ' ἡ Σελήνη, εἰς δὲ τὸ μέσον ὁ Χριστὸς ἐντὸς τριῶν ἐπαλλήλων θρόνων, θέτων μὲ τὰς δύο του χεῖρας στέμμα ἐπὶ τῶν κεφαλῶν τοῦ Ἀγ. Κωνσταντίνου καὶ τῆς Ἀγ. Ἐλένης.

Πέριξ τῆς κεντρικῆς ταύτης παραστάσεως εἰκονίζονται, εἰς μικροτέραν κλίμακα, σκηναὶ ἐκ τοῦ βίου τοῦ Ἀγ. Κωνσταντίνου, ἐν αἷς καὶ ἡ Κοίμησις αὐτοῦ. Τέλος εἰς τὸ κάτω μέρος τῆς κεντρικῆς εἰκόνος ὑπάρχει γεγραμμένη διὰ μελανῶν γραμμάτων ἡ ἐπιγραφή :

*ΑΧΠΘ (1689). Δέησις τοῦ δούλου τοῦ Θεοῦ Μελετίου
ιερομονάχου Κ(ον)ταράτου.*

Ἡ οἰκογένεια τῶν Κονταράτων ἀναφέρεται ἐπανειλημμένως ἀπὸ τοῦ 1652 εἰς κτητορικὰς ἐπιγραφὰς ναῶν τῆς Πάρου (βλ. ΑΒΜΕ, Θ' ἀρ. 37, 45, 63) ὡς καὶ εἰς νοταριακὸν κώδικα τῶν ἐτῶν ἀπὸ 1685 ἕως 1716 ἀποκείμενον σήμερον εἰς τὸ Ἀρχεῖον Ἱστορίας τοῦ Ἑλλην. Δικαίου τῆς Ἀκαδημίας Ἀθηνῶν. Αὐτὸς δ' οὗτος μάλιστα ὁ παπὰ Μελετίος φέρεται ὡς νοτάριος Πάρου εἰς τὸν εἰρημένον κώδικα (φ. 1, 2). Ὡς δὲ προκειμένου περὶ τῆς εἰκόνος τοῦ Χριστοῦ εἵπομεν δὲν εἶναι ἀπίθανον νὰ ἦλθον ἐκ Κρήτης οἱ Κονταράτοι κατὰ τὴν διάρκειαν τοῦ Κρητικοῦ πολέμου (1644 - 1669) καὶ νὰ ἐγκατεστάθην εἰς Πάρον. Γόνος τῆς οἰκογενείας ταύτης θὰ εἶναι πιθανῶς ὁ ἱερομόναχος Μελέτιος, ὅστις καὶ ἀφιέρωσε τὴν εἰκόνα τοῦ Ἀγ. Κωνσταντίνου εἰς τὸν ὁμώνυμον ναὸν κτισθέντα ὑπὸ τῶν Κονταράτων, ὡς συνάγεται ἐκ φωνηεντολίπου συμπιλήματος (ΚΤΡ) λαξευμένου ἐπὶ τοῦ ὑπερθύρου τῆς εἰσόδου¹.

Βιβλιογραφία. Ἐμμ. Σαγκριώτης, Μεσ. Γράμμ. Β' (1934-35) σ. 249, ὅστις ἀντὶ χειρὸς Βίκτωρος ἀνέγνωσε χειρὸς Ἐκτωρος. Π. Μαθιόπουλος, Πάρος, 1963 σ. 38. Γιάννη Μιχαηλίδη, Μία ἐκκλησία στὴν Πάρο, 1951.

δ) Εἰκὼν τοῦ Χριστοῦ ἐνθρόνου (πίν. 43 α). Εὐρίσκεται ἐντὸς χωριστοῦ προσκυνηταρίου τοποθετημένου ἀριστερῶς τοῦ τέμπλου (διαστάσεις 0.49×0.80). Ὁ Χριστὸς εἰκονίζεται ἐνθρονος καὶ κατ' ἐνώπιον, εὐλογῶν διὰ τῆς δεξιᾶς καὶ κρατῶν διὰ τῆς ἀριστερᾶς κλειστὸν εὐαγγέλιον. Φορεῖ χιτῶνα κόκκινον καὶ ἐπ' αὐτοῦ βαθυπράσινον ἱμάτιον μὲ πολλὰς χρυσοκονδυλίας. Οἱ ὀφθαλμοὶ του στρέφονται πρὸς τὰ δεξιὰ, ἡ ἔκφρασις τοῦ προσώπου του εἶναι ἡρεμος, μελιχία, τὰ χαρακτηριστικὰ κανονικά, ἡ χεὶρ ὥραϊα σχεδιασμένη, αἱ παρειαὶ ροδίζουσαι μὲ ἐλαφρὰν καστανὴν φωτοσκίασιν προσδίδουσιν τὸν ὄγκον. Τὰ φωτεινὰ χρώματα μαρτυροῦσι τὴν μίμησιν παλαιολογείου προτύπου. Εἶναι ἔργον ἀρίστης τέχνης, ἴσως τοῦ τέλους τοῦ 15ου αἰ., εἰσαχθὲν εἰς τὴν νῆσον πιθανῶς ἔξωθεν. Ἡ εἰκὼν ἔχει ἀνάγκην συντηρήσεως.

¹) Βλ. σχετικῶς Α.Β.Μ.Ε., τ, Θ', σ. 177 καὶ σημ. 2.

ε) **Εἰκὼν Παναγίας ἐνθρόνου βρεφοκρατούσης.** Εὐρίσκεται εἰς ἰδιαίτερον, συμμετρικῶς τοῦ πρώτου, εὐρισκόμενον προσκυνητᾶριον, δεξιᾷ τοῦ τέμπλου. (Διαστάσεις 0.44×0.89). Τέχνη λεπτὴ καὶ σύγχρονος πρὸς τὴν τῆς εἰκόνης τοῦ Χριστοῦ.

ς) **Ἀρχάγγελος Μιχαὴλ** ἐν προτομῇ καὶ κατ' ἐνώπιον ἐπὶ τῆς θύρας τῆς προσκομιδῆς (διάστ. 0.70×0.77). Κρατεῖ διὰ μὲν τῆς δεξιᾶς ὑψωμένον τὸ ξίφος τὸ ὁποῖον ἔχει ἀνασπάσει ἐκ τῆς θήκης του (φηκᾶρι), διὰ δὲ τῆς ἀριστερᾶς ἀνεπτυγμένον εἰλητὸν μὲ τὴν ἐπιγραφὴν :

τοὺς μὴ καθαρά καρδίᾳ προσιόντας τῷ καθαρῷ θεῷ ναῶ τούτῳ ἀσυμπαθῶς μου τὴν σπάθην ἐκτείνω τῷ φασφάνῳ μοι τῷδε τῷ φλεγοστρόφῳ¹.

Καλῆς τέχνης, ἀλλὰ πιθανώτατα ἐπεζωγραφημένη.

ΝΑΟΣ ΕΥΑΓΓΕΛΙΣΤΡΙΑΣ

(Παραπλεύρως τοῦ ναοῦ τοῦ Ἀγ. Κωνσταντίνου).

α) **Εἰκὼν Χριστοῦ** ἐπὶ τοῦ τέμπλου (πίν. 43 β) (διαστάσεις 0.64×0.75). Ὁ Χριστὸς εἰκονίζεται ἐν προτομῇ καὶ κατ' ἐνώπιον ἀτενίζων τὸν θεατὴν. Εὐλογεῖ διὰ τῆς δεξιᾶς, διὰ δὲ τῆς ἀριστερᾶς κρατεῖ κλειστὸν τὸ ἔσταχωμένον εὐαγγέλιον. Φορεῖ χιτῶνα πορφυροῦν μετὰ χρυσοῦ σημείου (clavus) καὶ ἱμάτιον βαθυπράσινον μὲ πτυχὰς δηλουμένας διὰ σκοτεινότερων πρασίνων γραμμῶν. Ἡ ἔκφρασις τοῦ προσώπου εἶναι αὐστηρὰ ἀλλ' ἐστερημένη πνευματικότητος. Ἡ τεχνοτροπία τῆς εἰκόνης κατὰ μίμησιν τῆς κρητικῆς. Ἐκατέρωθεν τῆς κεφαλῆς τοῦ Χριστοῦ εἰκονίζεται ἀνὰ εἰς ἄγγελος ἐν προτομῇ ἐντὸς κύκλου εἰς μικροτέραν κλίμακα. Παρὰ τοὺς ὤμους τοῦ Κυρίου δεξιᾷ καὶ ἀριστερᾷ ἡ ἐπιγραφὴ :

Πήμα Δαμασκηνοῦ ιερομονάχου - ΑΧΜΘ (=1649).

Ὁ αὐτὸς ζωγράφος ἐξετέλεσεν εἰκόνας τοῦ Χριστοῦ καὶ εἰς Τσηπίδο καὶ Λεῦκες (βλ. κατωτέρω).

β) **Ὁ Εὐαγγελισμὸς τῆς Θεοτόκου.** Ἐπὶ τοῦ τέμπλου (διαστ. 0.60×0.68 μ.). Εἰς τὸ ἀριστερὸν ἄκρον τοῦ πίνακος εἰκονίζεται βαίνων πρὸς τὰ δεξιὰ μὲ κεκαμμένον τὸ ἀριστερὸν γόνυ ὁ Ἀρχάγγελος Γαβριήλ, φορῶν ἀνοιχοκοκόκινον χιτῶνα καὶ πράσινον μὲ ἄσπρα φῶτα ἱμάτιον. Ἀπέναντί του κάθεται ἐπὶ θρόνου μὲ κυλινδρικὴν ράχιν ἡ Παρθένος, ἐνδεδυμένη ἀνοικτοπράσινον ἱμάτιον. Αὕτη φέρει τὴν δεξιὰν πρὸ τοῦ στήθους ἐν ᾧ διὰ τῆς κάτω διευθυνομένης ἀριστερᾶς χειρὸς κρατεῖ τὴν ἡλακάτην. Μεταξὺ Γαβριήλ καὶ Παναγίας εἰκονίζεται δένδρον.

¹) Πβλ. Διονυσίου τοῦ ἐκ Φουρνᾶ, Ἑρμηνεία τῶν ζωγράφων, ἔκδ. Παπαδοπούλου-Κεραμέως, σ. 283.

Ἀντιθέτως πρὸς τὴν εὐχάριστον ἔκφρασιν τῆς Παναγίας, ἡ τοῦ ἀρχαγγέλου εἶναι στυγνὴ καὶ ἄχαρις. Τέλους 17^{ου} ἢ ἀρχῶν 18^{ου} αἰῶνος.

ΝΑΟΣ ΑΓ. ΑΘΑΝΑΣΙΟΥ
(Τοπογρ. διάγρ. Παροικιᾶς ἀρ. 14).

Ἐπὶ τοῦ ξυλογλύπτου ἄλλ' ἀχρυσώτου τέμπλου του εὐρίσκονται, ἑκατέρωθεν τῆς Ὁραίας Πύλης, ἀνὰ δύο μεγάλοι εἰκόνες διαστ. 0.67×0.95 : τοῦ Χριστοῦ, τῆς Παναγίας καὶ ἀνὰ δύο Ἱεραρχῶν.

α) Ὁ Χριστὸς ἐν προτομῇ μὲ τὴν ἐπιγραφὴν

ὁ βασιλεὺς τῶν βασιλευόντων καὶ μέγας ἀρχιερεὺς,

φέρει στέμμα τὸ ὁποῖον κρατοῦν δύο ἑκατέρωθεν προσιπτάμενοι ἄγγελοι. Καὶ διὰ μὲν τῆς δεξιᾶς εὐλογεῖ διὰ δὲ τῆς ἀριστερᾶς κρατεῖ ἀνοικτὸν τὸ Εὐαγγέλιον μὲ τὴν ἐπιγραφὴν (Ἰω. 18,36):

ἡ βασιλεία ἡ ἐμὴ οὐκ ἔστιν ἐκ τοῦ κόσμου τούτου κλπ. καὶ

λάβετε φάγετε, τοῦτό μου ἐστὶ τὸ σῶμα κλπ.

Εἶναι ἐνδεδυμένος πολυσταύριον φαιλόνιον, ἔφ' οὗ κόκκινον ἐπιρριπτάριον.

Κάτω ἀριστερᾷ ἡ ἐπιγραφὴ:

Δέσεις τοῦ δούλου Θε(ο)ῦ Ἰω(άννου)

ιερέως Καρυστινοῦ χωρεπισκόπου

Ὁ αὐτὸς χωρεπίσκοπος Ἰωάννης Καρυστινὸς ἀναφέρεται καὶ εἰς τὴν κτητορικὴν ἐπιγραφὴν τοῦ μαρμαρίνου ὑπερθύρου τοῦ ναοῦ (ΑΒΜΕ Θ', σ. 200, ἀρ. 20), ἥτις φέρει τὴν χρονολογίαν 1692. Ἄρα καὶ ἡ εἰκὼν τοῦ Χριστοῦ, ἀφιερωθεῖσα ὑπὸ τοῦ κτήτορος, θὰ εἶναι τοῦ τέλους τοῦ 17^{ου} αἰ.

β) Παναγία τύπου Ὁδηγητρίας μὲ τὴν ἐπιγραφὴν:

Ἡ ἐγγνήτρια τῶν ἁμαρτωλῶν,

φέρει ἐπὶ τῆς κεφαλῆς στέμμα, τὸ ὁποῖον κρατοῦσι δύο προσιπτάμενοι ἄγγελοι. Σύγχρονος πρὸ τὸν Χριστόν.

γ) Ὁ Χριστὸς νεαρός, εὐλογῶν, δι' ἀμφοτέρων τῶν χειρῶν πρὸ ἁγίας Τραπεζῆς (διαστ. 0.67×0.98 μ.). Εἰκονίζεται ἐπὶ τοῦ ξυλίνου συρτοῦ παραπετάσματος τῆς Ὁραίας Πύλης.

Ἐπιγραφὴ:

Δέσεις τοῦ δούλου σου Ἀντωνίου

Σκυφιάνου.

Τέλους 18^{ου} αἰῶνος. Τὸ οἰκογενειακὸν ὄνομα Σκυφιάνος ἀπαντᾶται ἐπανειλημμένως εἰς τὸν νοταριακὸν κώδικα τῆς Πάρου διὰ τὰ ἔτη 1724, 1730, 1731, 1732, 1733, 1734, 1736, 1739, 1742 (Σκυφιάνος, παπα Σπυρίδος), βλ. καὶ Ἐπετ. Ἀρχ. Ἰστ. Δικαίου, τ. 8 σ. 159.

δ) Τέσσαρες **Ἱεράρχαι** ὁλόσωμοι καὶ κατ' ἐνώπιον, ἀνὰ δύο εἰς τὰ ἄκρα διαμερίσματα τοῦ τέμπλου ἤτοι δεξιᾷ μὲν ὁ Ἅγ. Ἀθανάσιος Ἀλεξανδρείας μὲ μίτραν καὶ ὁ Ἅγ. Ἰάκωβος ὁ Πέρσης μὲ καφτάνι, ἀριστερᾷ δὲ ὁ Ἅγ. Κύριλλος καὶ ὁ Ἅγ. Σπυρίδων.

ε) **Ἅγ. Γεώργιος**. Φορητὴ εἰκὼν ἐπὶ τοῦ νοτίου τοίχου παρὰ τὴν θύραν (διαστ. 0.50×1.06 μ.). Εἰκονίζεται ἐτοιμαζόμενος νὰ φονεύσῃ τὸν δράκοντα. Πέριξ μικραὶ σκηναὶ ἐκ τοῦ βίου καὶ τοῦ μαρτυρίου τοῦ ἁγίου, ὡς π.χ. τὰ εἶδωλα τοῦ Διοκλητιανοῦ καὶ ὁ Ἅγιος γόνατιστὸς πρὸς δεξιᾷ.

ΝΑΟΣ ΑΓ. ΜΑΡΙΝΗΣ

(Τοπογρ. διαγρ. ἀριθμ. 13). Εἰς τὸ μαρμάρινον τέμπλον.

α) **Παναγία ἡ Ἑλεῦσα**, τύπου Ὁδηγητρίας (πίν. 44) (διαστ. 0.64×0.88 μ.).

Ἡ Παναγία φέρουσα χιτῶνα βαθυπόρφυρον καὶ ἐπ' αὐτοῦ ἀπὸ τῆς κεφαλῆς ἀνοικτότερον πορφυροῦν μαφόριον μετὰ χρυσοῦς παρυφῆς κρατεῖ τὸν νεαρὸν Χριστὸν διὰ τῆς ἀριστερᾶς χειρός. Οὗτος ἐνδεδυμένος χιτῶνα πορτοκαλιόχρουν μὲ χρυσοκονδυλίς, εὐλογεῖ διὰ τῆς τεταμένης δεξιᾶς, ἐν ᾗ διὰ τῆς ἀριστερᾶς κρατεῖ κλειστὸν τὸ εἰλητὸν τοῦ νόμου. Τόσον ἡ Παναγία ὅσον καὶ ὁ Χριστὸς ἔχουσι στάσιν ἱερατικὴν καὶ ἔκφρασιν γαληνιαίαν. Ὁ εἰκονογραφικὸς τύπος μιμεῖται προφανῶς παλαιότερον, βυζαντινὸν¹ πρότυπον, ὃπερ ἠκολούθησε καὶ ὁ Μιχαὴλ Δαμασκηνός, ὡς συνάγεται ἐκ τῆς παραβόλης τῆς εἰκόνης μας πρὸς τὴν ὑπ' ἀρ. 27 εἰκόνα τοῦ Δαμασκηνοῦ τῆς Συλλογῆς τοῦ Ἑλληνικοῦ Ἰνστιτούτου τῆς Βενετίας (Chadjidakis, Icônes, πίν. 19), ἐνθα παρατηρεῖται ἡ αὐτὴ καὶ ἐνταῦθα ἀσύμμετρος διάταξις τῆς χρυσοῦς παρυφῆς τοῦ μαφορίου τῆς Παναγίας. Ἀγνῶς κρητικῆς τεχνοτροπίας τῶν ἀρχῶν τοῦ 17^{ου} αἰῶνος. Ἀγνώστου τεχνίτου.

β) **Χριστὸς μέγας ἀρχιερεὺς**. Εἰς τὸ τέμπλον. Λίαν σκοτεινός.

γ) **Ἅγ. Παντελεήμων**. Ἐπὶ τοῦ βορείου τοίχου. Διαστ. 0.70×1.10 . Ὁ ἱατρὸς ἅγιος φορεῖ στολὴν κοκκίνην κρατεῖ δὲ διὰ μὲν τῆς ἀριστερᾶς κιβώτιον ἐπίμηκες (νάρθηκα) ἐν ᾗ τὴν δεξιὰν φέρει πρὸ τοῦ στήθους. Ἄν καὶ ἡ εἰκὼν εἶναι σκοτεινὴ ὅμως διακρίνει τις τὴν καλὴν τέχνην τῆς. Κάτω δεξιᾷ καὶ ἀριστερᾷ, παρὰ τοὺς πόδας τοῦ ἁγίου, ὑπάρχει γεγραμμένη διὰ κιτρίνου χρώματος ἡ ἐπιγραφή:

Δέησις τοῦ δούλου τοῦ Θεοῦ Γεωργίου

καὶ ἡ χρονολογία

1636

¹ Τὸν αὐτὸν ἀριβῶς τύπον παρουσιάζει καὶ φορητὴ εἰκὼν 14^{ου} αἰ. τοῦ Βυζαντινοῦ Μουσείου Ἀθηνῶν (G. Sotiriu, Guide du M. Byz. N° 177, σ. 92. Ὁ αὐτὸς περ. Θεολογία, τ. 27, 1956, εἰκ. 6).

δ) **Παναγία**, τύπου γλυκοφιλούσης, ἀριστεροκρατούσης. Ἐπὶ τοῦ βορείου τοίχου (διαστ. 0.45×0.67 μ.). Φορεῖ ἀνοικτὸν κόκκινον μαφόριον, ὃ δὲ Χριστὸς πράσινον ἱμάτιον. Τὸ χρυσοῦν βάθος ἔχει ἀντικατασταθῇ διὰ γαλάζιου ἐλαιοχρώματος. Τέλους 18ου αἰῶνος.

ε) **Παναγία**, ἐνθρονος βρεφοκρατοῦσα. Ἐπὶ τοῦ νοτίου τοίχου (διαστάσεις 0.46×0.77 μ.). Ὁ θρόνος πεποικιλμένος με καγκελλάκια. Τὰ πρόσωπα πολὺ φροντισμένα. Δεξιὰ καὶ ἀριστερὰ δύο ἄγγελοι ἐν προτομῇ ἐπὶ νεφῶν.

ΝΑΟΣ ΑΓ. ΑΝΑΡΓΥΡΩΝ

(τῆς συνοικίας Θολάκια. Τοπογρ. διαγρ. ἀριθμ. 8).

α) **Παναγία Ὁδηγήτρια**. Ἐπὶ τοῦ μαρμαρίνου τέμπλου. Πολὺ μετρίας τέχνης (διαστάσεις 0.57×0.85).

Κάτω διὰ λευκῶν γραμμῶν ἡ ἐπιγραφή:

Δέησις τοῦ δούλου τοῦ Θ(εο)ῦ Μανουήλ Ἀλησάφη

β) **Ἁγ. Ἀνάργυροι**. Ἐπὶ τοῦ τέμπλου (διαστ. 0.60×0.84 μ.). Μετρίας τέχνης. Εἰς τὸ κάτω μέρος διὰ μελανῶν γραμμῶν ἡ ἐπιγραφή:

*δέησις τοῦ δούλου τοῦ Θ(εο)ῦ Ἑμανουήλ
κ(αὶ) τῆς συμβίας αὐτοῦ Ἀνούσας.*

Τέλους 17ου ἢ ἀρχῶν 18ου αἰ.

Ὁ ἀφιερωτὴς τῶν εἰκόνων Μανουήλ Ἀλησάφης ἐτάφη ἐν τῷ μέσῳ τοῦ ἰδιοκτήτου ναοῦ, ὡς μαρτυρεῖ ἡ σχετικὴ ἐπιγραφή (Α.Β.Μ.Ε. Θ', σ. 204, τ. ἀρ. 24).

ΝΑΟΣ ΑΓ. ΓΕΩΡΓΙΟΥ

α) **Χριστὸς Παντοκράτωρ** καὶ

β) **Παναγία Ἐλεοῦσα** ἐν προτομῇ. Καλῆς τέχνης εἰκόνες εἰς τὸ τέμπλον τοῦ ναοῦ.

ΝΑΟΣ ΤΑΞΙΑΡΧΩΝ ΑΓΟΡΑΣ

(Τοπογρ. διάγραμμα ἀρ. 27)

α) **Παναγία** ἐπὶ τοῦ ξυλίνου τέμπλου (διαστάσεις 0.54×0.80). Εἶναι τύπου Ὁδηγητρίας ἀριστεροκρατούσης φέρει δὲ τὴν ἐπιγραφὴν:

MP ΘΥ ἡ Παντάνασσα.

Φορεῖ χιτῶνα βαθυπράσινον καὶ ἐπ' αὐτοῦ καστανέρυθρον μαφόριον. Ὁ Χριστὸς εἶναι ἐνδεδυμένος χιτῶνα ἐλαιόχρουν με χρυσᾷ κοσμήματα καὶ κοκκίνην ζώνην καὶ ἐπ' αὐτοῦ κεραμόχρουν ἱμάτιον με χρυσᾷ γραμμᾷς.

Κάτω ἀριστερᾷ ἐπὶ τοῦ κάμπου εἰκονίζεται οἰκόσημον (τὸ ὑπὸ τῶν βυζαντινῶν λεγόμενον σημεῖον) ὅπερ ἐντὸς φυλλοκοσμήτου κεντρικῆς ἐλλείψεως εἰκονίζει ὄρθιον λέοντα κρατοῦντα ὀρθίαν ράβδον, πέραξ δ' αὐτῆς ἄνω μὲν

τὰ γράμματα Μ καὶ Ν, κάτω δὲ δεξιᾷ C τοῦ συμμετρικοῦ πρὸς τ' ἀριστερὰ γράμματος ἐξαλειφθέντος. Πρόκειται προφανῶς περὶ τοῦ οἰκοσήμεου τοῦ ἀφιερωτοῦ, ἴσως τοῦ Μ(α) Ν(ουή)λ—[Ἄλι] C(άφη).

β) **Χριστός**, ὡς μέγας ἀρχιερεὺς, ἐν προτομῇ εἰς τὸ τέμπλον (διαστάσεις 0.54×0.90 μ.). Ἐνδεδυμένος πολυσταύριον φαλόνιον καὶ μὲ μίτραν ἐπὶ τῆς κεφαλῆς εὐλογεῖ διὰ τῆς δεξιᾶς, ἐν ᾧ διὰ τῆς ἀριστερᾶς κρατεῖ ἀνοικτὸν τὸ Εὐαγγέλιον, ἐφ' οὗ ἡ ἐπιγραφή (Ιω. 18, 36):

Ἡ βασιλεία ἡ ἐμὴ οὐκ ἔστιν ἐκ τοῦ κόσμου τούτου.

Ἐσθῆς ἀργυρᾷ καλύπτει τὴν χεῖρα καὶ τὸν φωτοστέφανον αὐτοῦ.

Κάτω ὠραῖον κυματιστὸν κόσμημα. Ἡ ἐπιγραφή τοῦ Χριστοῦ ἐγγράφη ἐκ νέου μὲ νεωτερικὰ γράμματα, τὸ δὲ παλαιὸν χρυσοῦν βάθος τῆς εἰκόνης ἔχει ἀντικατασταθῇ διὰ βαθέος πρασίνου ἐλαιοχρώματος.

γ) **Ἀρχάγγελος Μιχαήλ**. Εἰς τὸ τέμπλον (διαστάσεις 0.55×0.76). Κρατεῖ διὰ τῆς δεξιᾶς ρομφαίαν διὰ δὲ τῆς ἀριστερᾶς ἀνεπτυγμένον εἰλητόν, ἐφ' οὗ ἡ ἀνορθόγραφος ἐπιγραφή:

Ὁρᾷς με τὸ ὄπλον πρὸς μάχην ἐναντίον ξιφηφόρος δάραχος εἰμοὶ τῆς πύλης τὸν γοῦν ἀναιδὸς εἰσελθεῖν βουλευθέντα στρέφω κατ' αὐτοῦ τὴν σπάθην καὶ τὸ ξύφος.

δ) **Θεία λειτουργία**. Εἰς τὸ καταπέτασμα τῆς Ὁραίας Πύλης (διαστάσεις 0.68×1.03 μ.). Ὁ Χριστὸς εἰκονίζεται ὄρθιος, ὀπισθεν Ἀγ. Τραπεζῆς συνοδευόμενος ὑπὸ ἑξ ἱεραρχῶν ἀνὰ τρεῖς ἐκατέρωθεν. Κάτω εἰκονίζονται καὶ τὰ σύμβολα τῶν Εὐαγγελιστῶν.

Ἐπιγραφή διὰ μελανῶν γραμμάτων ἐπὶ τοῦ πρασίνου κάμπου τῆς εἰκόνης λέγει:

Μνήσθι Κύριε τοῦ δούλου τοῦ Θ(εο)ῦ Σαμουήλ ἡερομονάχου

Πολὺ μετρίας τέχνης εἰκὼν τοῦ 18ου αἰῶνος.

ΠΑΡΕΚΚΛΗΣΙΟΝ ΑΓ. ΠΑΡΑΣΚΕΥΗΣ

(πρὸς Ν. τοῦ ναοῦ τῶν Ταξιαρχῶν).

Ἐπὶ τοῦ ἀνατολικοῦ τοίχου φορητὴ εἰκὼν (διαστάσεις 0.53×0.88).

α) **Χριστὸς ὁ Φωτοδότης**. Εἰκονίζεται καθήμενος μέσῳ κοκκίνου προσκεφαλαίου ἐπὶ θρόνου μετὰ κυλινδρικῆς ράχως. Εὐλογῶν διὰ τῆς δεξιᾶς, κρατεῖ διὰ τῆς ἀριστερᾶς ἀνοικτὸν Εὐαγγέλιον, ἐφ' οὗ ἡ ἐπιγραφή (Ματθ. 11, 28):

Δεῦτε πρὸς με πάντες οἱ κοπιῶντες κλπ.

Φορεῖ χιτῶνα βαθυπράσινον καὶ ἐπ' αὐτοῦ ἀνοικτὸν ἱμάτιον μὲ πολλὰς χρυσοκονδυλίας.

Καλῆς τέχνης τῶν μέσων τοῦ 17ου αἰῶνος.

β) **Ἄγ. Παρασκευή.** Ἐπὶ τοῦ ἀνατολικοῦ τοίχου (διαστάσεις 0.58×1.05). Ἡ ἁγία κρατεῖ διὰ τῆς δεξιᾶς τὸν σταυρὸν τῆς Στανρώσεως, τὴν δὲ ἀριστερὰν ἔχει ὀρθίαν πρὸ τοῦ στήθους μὲ τὴν παλάμην πρὸς τὰ ἔξω.

ΝΑΟΣ ΕΛΕΟΥΣΗΣ

(Ἀριθμ. τοπογρ. διαγράμματος 25).

α) **Χριστός, μέγας ἀρχιερεύς.** Ἐπὶ τοῦ ξυλίνου τέμπλου (διαστάσεις 0.57×0.90). Εἰκονίζεται ἐν προτομῇ. Πλὴν τοῦ προσώπου—17ου αἰ.—τὸ ὑπόλοιπον ἔχει ἀνακαινισθῇ τὸ 1908.

β) **Πρόδρομος.** Ἐπὶ τοῦ τέμπλου (διαστάσεις 0.52×0.90 μ.). Εἰκονίζεται ὁλόσωμος, πτερωτὸς καὶ κατ' ἐνώπιον. Φορεῖ μῆλωτὴν κοκκίνην καὶ ἐπ' αὐτῆς πράσινον ἱμάτιον. Κρατεῖ διὰ τῆς ἀριστερᾶς ἀνεπτυγμένον εἰλητόν ἐφ' οὗ ἡ ἐπιγραφή (Ματθ. 4, 17. Ἀποκ. 22, 17):

Οὗτος ἐστὶν ὃν εἶπον ὀπίσω μου ἐρχόμενος ἔμπροσθέν μου γέγονε ὅτι πρῶτος μου ἦν. Μετανοῦτε ἡγγυκε γὰρ ἡ βασιλῆα/τ(ῶν οὐρανῶν).

ΝΑΟΣ ΑΓ. ΙΩΑΝΝΟΥ

(μονόκλιτος βασιλικὴ παρὰ τὴν δυτικὴν παραλίαν).

(Τοπογρ. διαγράμματος ἀρ. 23).

α) **Παναγία βρεφοκρατοῦσα.** Φορητὴ εἰκὼν ἀνηρτημένη ἐπὶ τοῦ νοτίου τοίχου (διαστάσεις 0.65×0.92).

Ἐν τῷ μέσῳ τοῦ πίνακος εἰκονίζεται ἡ Παναγία ἀριστεροκρατοῦσα τὸν νεαρὸν Χριστὸν καὶ περίξ αὐτῆς τὰ πρόσωπα καὶ αἱ φράσεις τοῦ Στιχηροῦ ἰδιομέλου τοῦ ἑσπερινοῦ τῶν Χριστουγέννων¹. Οὕτω εἰς τὸ μέσον μὲν καὶ ἀριστερᾷ εἰκονίζονται οἱ *Μάγοι* μὲ τὰ δῶρα καὶ κάτωθεν αὐτῶν δύο μελωδοί: Ἰωάννης ὁ Δαμασκηνὸς μὲ σαρίκι καὶ ἴσως Κοσμᾶς ὁ Μαΐουμᾶ μὲ κουκούλλιον. Ὁ Δαμασκηνὸς κρατεῖ εἰλητόν, ἐφ' οὗ ἡ ἐπιγραφή:

Τί σοι προσενέγκωμεν Χ(ριστ)ὲ ὅτι ὥφθης ἐπὶ γῆς ὡς ἄνθρωπος δι' ἡμᾶς ἕκαστον γὰρ κλπ.

Δεξιᾷ ἡ *Γῆ* προσφέρουσα τὸ σπῆλεον καὶ ὑπ' αὐτὴν ἡ *Ἐρημος* τὴν φάτιν. Ἄνω εἰς τὸ βάθος εἰκονίζεται ὁσος, ἀριστερᾷ τοῦ ὁποίου τρεῖς ἄγγελοι ψάλλουσι τὸν ὕμνον καὶ τέταρτος ἀγγέλλων εἰς τοὺς ποιμένας τὸ *θαῦμα*.

Κάτω δεξιᾷ διὰ λευκῶν γραμμάτων ἡ ἐπιγραφή:

† *Δέσεις τῶν δούλ(ων) τοῦ Θ(εο)ῦ Φιλίππου κ(αὶ) τῆς συμβ(ίας) αὐτοῦ Ἐλένης κ(αὶ) τ(ῶν) γονέ(ων) αὐτῶν.*

Τέχνη καλὴ τῶν μέσων τοῦ 17ου αἰῶνος.

¹) Βλ. Μηναῖον Δεκεμβρίου ἔκδ. Βενετίας 1895, τ. IV 192 καὶ Konrad Onash, Das Weihnachtsfest im Orthodoxen Kirchenjahr, 1958, σ. 243.

ΟΙΚΙΑ ΟΙΚΟΓΕΝΕΙΑΣ ΔΡΕΤΤΑ

πλησίον τοῦ ἀνωτέρω Ἀγ. Ἰωάννου, παρὰ τὴν δυτικὴν παραλίαν.

α) **Παναγία τοῦ Πάθους.** Εἰκὼν μεγάλων διαστάσεων 0.84×1.12 μ. μὲ τὴν ἐπιγραφὴν Ἡ ἀμόληντος.

Ἡ Παναγία εἰκονίζεται ἀριστεροκρατοῦσα τὸν νεαρὸν Χριστόν. Φορεῖ πράσινον χιτῶνα καὶ ἐπ' αὐτοῦ βαθυπόρφυρον μαφόριον, κρατεῖ δὲ μὲ τὰ μακροδάκτυλα χέρια τῆς τὰ δύο χέρια τοῦ Χριστοῦ, ὅστις εἶναι ἐνδεδυμένος κίτρινον χιτῶνα καὶ κόκκινον ἱμάτιον μὲ χρυσοκονδυλιές. Τὸ παιδίον στρέφει ἔμφορον τὴν κεφαλὴν πρὸς τὸν ὑπεράνω πετώντα ἀρχάγγελον Γαβριήλ, ὅστις κρατεῖ τὸν σταυρὸν τοῦ πάθους ἐν ᾧ ὁ ἀρχάγγελος Μιχαήλ, εἰκονιζόμενος συμμετρικῶς ἄνω ἀριστερᾷ, κρατεῖ τὴν λόγχην καὶ τὸν σπόγγον. Λόγῳ τοῦ φόβου τοῦ παιδίου ἔχει ἐκπέσει ἀπὸ τὸν ἀριστερὸν πόδα του τὸ σανδάλιον.

Τὴν κεφαλὴν τῆς Παναγίας μὲ τὰ ὠραῖα καὶ ἄδρὰ χαρακτηριστικὰ περιβάλλει σήμερον νεώτερος ἀργυροῦς στέφανος.

Τὴν εἰκόνα ἀναφέρει ὁ Ἑ. μ. Σαγκριώτης¹, ὅστις προσθέτει ταύτην τὴν ἐνδιαφέρουσαν λεπτομέρειαν, ὅτι, καθ' ἃ οἱ κάτοχοι τῆς εἰκόνης ὁμολογοῦσιν, ὑπῆρχεν ὑπὸ τὴν εἰκόνα «ἐπιγραφή

χειρ Γεωργίου Βλαστοῦ

καὶ χρονολογία, ἥς δὲν ἐνθυμοῦνται τὰ δύο τελευταῖα τῶν δεκάδων καὶ τῶν μονάδων (ψηφία) ἐνθυμοῦνται δὲ τὰ δύο πρῶτα (16. .) ἐξήλειψαν δὲ τὴν ἐπιγραφὴν ἐσχάτως οἱ ἐπιδιορθώσαντες αὐτὴν μοναχοί».

Ἔχομεν λοιπὸν ἐνώπιον ἡμῶν ἔργον, δυστυχῶς ἐπεξωγραφημένον, τοῦ ἀγιογράφου Γεωργίου Βλαστοῦ ἀκμάσαντος κατὰ τὸν 17^{ον} αἰῶνα, ἐκτελέσαντος δὲ καὶ εἰς ἄλλα χωρία τῆς νήσου (Μάρμαρα, Τσηπίδο) ἔργα, τὰ ὁποῖα διασώζουσι τὴν ὑπογραφὴν του, ὡς θέλομεν ἶδει κατωτέρω.

β) **Ἄκρα ταπείνωσις** (διαστ. 0.25×0.30). Φέρει τὴν ἀνακαινισμένην ἐπιγραφὴν

Ἴδε ὁ ἀνθρῶπος.

Ὁ Χριστὸς εἰκονίζεται πρὸ τοῦ σταυροῦ κατὰ τὰ ἄνω $\frac{2}{3}$ τοῦ σώματος ἐντὸς σαρκοφάγου, συμφώνως πρὸς παλαιὰ βυζαντινὰ πρότυπα, γυμνός, φέρων μόνον κολόβιον περὶ τὴν ὀσφὺν καὶ ἔχων τὰς χεῖρας ἐσταυρωμένας. Ἡ κεφαλὴ του κλίνει ἐλαφρῶς πρὸς τ' ἀριστερά, ἡ δὲ κόμη του καταπίπτει ἀφθόνως ἐπὶ τῶν ὤμων του. Δεξιᾷ καὶ ἀριστερᾷ του εἰκονίζονται, λοξῶς ὄρθια, ἡ λόγχη καὶ ὁ κάλαμος. Καλῆς τέχνης τοῦ 17^{ου} αἰῶνος.

γ) **Παναγία γλυκοφιλοῦσα** (μικροδιαστάσεων 0.16×0.20) ἀρχῶν 18^{ου} αἰῶνος.

¹) Μεσαιων. Γράμματα, τ. Β' (193-435), σ. 251.

ΠΕΡΙΟΧΗ ΜΕΤΑΞΥ ΠΑΡΟΙΚΙΑΣ ΚΑΙ ΝΑΟΥΣΗΣ
ΜΟΝΗ ΛΑΓΓΟΥΒΑΡΔΑΣ

Αἱ εἰκόνες τοῦ τέμπλου τοῦ καθολικοῦ: Χριστός, Ἱεράρχαι, Ἁγ. Πάν-
τες καὶ Ζωοδόχος Πηγὴ, ὡς καὶ ἡ ἐπὶ τοῦ πρὸς Β. προσκυνηταρίου ἡ εἰκο-
νίζουσα τοὺς Ἁγ. Ἀποστόλους¹ εἶναι πᾶσαι τῶν μέσων τοῦ 18ου αἰ. ἔργα
τοῦ ἱεροδιακόνου Ἱεροθέου², τοῦ μετέπειτα χειροτονηθέντος ἐπισκόπου Ρε-
θύμνης καὶ Μυλοποτάμου Ἱεροθέου Πραουδάκη³. Τούτου ἕνεκα δὲν θὰ
ἀσχοληθῶμεν μὲ αὐτάς.

α) Ἀρχάγγελος Μιχαήλ. Εἰκονίζεται, ὡς συνήθως (ἄτε φύλαξ τῆς
πύλης) ἐπὶ τοῦ θυροφύλλου τῆς προσκομιδῆς.

Ὁ ἀρχάγγελος ἐνδεδυμένος στρατιωτικὴν στολὴν καὶ κρατῶν διὰ μὲν
τῆς δεξιᾶς ρομφαίαν, διὰ δὲ τῆς ὑψωμένης ἀριστερᾶς ζυγόν, πατεῖ ἐπὶ τοῦ
γυμνοῦ σώματος θνήσκοντος ἀνδρός, ἀπὸ τοῦ στόματος τοῦ ὁποίου ἐξέρχε-
ται ἡ προσγεγραμμένη φράσις:

φρῖζον ψυχὴ μου τὰ δρώμενα

Μεταξὺ τῶν ποδῶν τοῦ ἀρχαγγέλου ὑπάρχει ἡ χρονολογία

1766 Ἀπριλίου

κάτω δέ, ἀριστερᾷ, εἰκονίζεται καὶ ὁ δωρητὴς τῆς εἰκόνης, ἡγούμενος τῆς
μονῆς, κρατῶν κομποσχοίνιον καὶ παρ' αὐτόν, διὰ κεφαλαίων γραμμάτων, ἡ
ἐπιγραφή

ΝΕ(οφύτου) Μον(αχοῦ) καὶ ΗΓΟΥΜΕΝΟΥ

καὶ ἔτι περαιτέρω παρὰ τὸν θνήσκοντα:

ἀνοικτίρμων κε ἀμετονόητος

Ὁ ἐν τῇ ἐπιγραφῇ ἀναφερόμενος ἡγούμενος Νεόφυτος (Καλουδάς) διε-
τέλεσεν ἡγούμενος Λαγγουβάρδας ἐπὶ ὁλόκληρον τριακονταετίαν⁴ (1757-
1787).

¹ Ἡ εἰκὼν αὕτη ἐξωγραφήθη ὑπὸ τοῦ ἐπισκόπου Πραουδάκη κατὰ τινα μετα-
γενεστέραν ἐπίσκεψίν του εἰς τὴν μονήν, φέρει δὲ κάτωθεν τὴν ἐπιγραφὴν:

μνήσθητι κύριε τοῦ δούλου σου Καλινίκου προσκυνητοῦ

² Οὕτω ὑπὸ τὴν εἰκόνα τοῦ Χριστοῦ ἐνθρόνου, μεγάλου Ἀρχιερέως, ἀναγινώ-
σκομεν:

Διὰ χειρὸς Ἱεροθέου ἱεροδιακόνου αωγῆ' (1858).

Ὡσαύτως ὑπὸ τὴν εἰκόνα τῶν Ἁγ. Πάντων εὐρεται ἡ ἐπιγραφή:

*μνήσθητι Κύριε τοῦ ἀναξίου καὶ ἁμαρτωλοῦ δούλου σου Ἱεροθέου Ἱερομονάχου τοῦ κοπιᾷ
σαντος ἐν τῇδε τῇ μονῇ αωγῆ' Ἰουλίου ε'.*

³ Ὅρα λεπτομερέστερον περὶ τούτου Ἐμμ. Σαγκριώτην, Ἱστορία τῆς ἐν
Πάρῳ Ἱ. Μονῆς τῆς Ζωοδόχου Πηγῆς Λογγοβάρδας, ἐν Πύργῳ 1926, σ. 132.

⁴ Ἐμμ. Σαγκριώτου, Ἱστορία τῆς Ἱ. Μονῆς Ζωοδόχου Πηγῆς Λογγοβάρ-
δας, ἐν Πύργῳ 1926, σ. 24 καὶ 26.

Τὸ θέμα τοῦ ἀρχαγγέλου Μιχαὴλ κρατοῦντος διὰ τῆς δεξιᾶς σπάθην διὰ δὲ τῆς ἀριστερᾶς ἄλλοτε ζυγὸν καὶ ἄλλοτε τὴν ψυχὴν τοῦ θνήσκοντος, ἐπὶ τοῦ ὁποίου πατεῖ, εἶναι σύνηθες κατὰ τοὺς χρόνους τῆς τουρκοκρατίας. Ἀπεικονίσεις του ἔχομεν καὶ εἰς τοιχογραφίας, ὡς π.χ. εἰς τὸν νάρθηκα τῆς ἐν Αἰτωλίᾳ Μονῆς Μυρτιᾶς¹ (18^{ου} αἰ.), καὶ εἰς φορητὰς εἰκόνας², συνήθως ὁμως ἐπὶ τοῦ θυροφύλλου τῆς προσκομιδῆς, ὡς εἶδομεν καὶ εἰς τὴν Καταπολιανήν (βλ. ἀνωτέρω σ. 70) καὶ εἰς πολλοὺς ἄλλους ναοὺς τῆς Πάρου.

ΝΑΟΣ ΑΓ. ΑΠΟΣΤΟΛΩΝ (Μετόχιον Μ. Λαγγυβάρδας).

Ναὸς σταυροειδῆς ἐγγεγραμμένος μετὰ τρούλλου³.

α) **Χριστὸς ἔνθρονος.** Ἐπὶ τοῦ ξυλοχρυσολύπτου τέμπλου (διαστ. 0.80×1.00 μ.) Κάθεται ἐπὶ θρόνου μαρμάκ. Φορεῖ χιτῶνα κόκκινον καὶ ἐπ' αὐτοῦ ὠχρορόδινον ἱμάτιον. Εὐλογῶν διὰ τῆς δεξιᾶς κρατεῖ διὰ τῆς ἀριστερᾶς ἀνοικτὸν τὸ Εὐαγγέλιον, ἐφ' οὗ ἡ φράσις (Ματθ. 11, 28):

Δεῦτε πρὸς με πάντες οἱ κοπιῶντες κλπ.

Κυρία ἐπιγραφὴ (τὰ γράμματα νεωτερικά, ἀνακαινισθέντα):

ὁ Σωτὴρ τοῦ κόσμου

Καλῆς κρητικῆς τεχνοτροπίας. Περὶ τὸ 1700.

β) **Παναγία ἔνθρονος** βρεφοκρατοῦσα. Ἐπεξωγραφήθη τὸ 1853.

γ) **Ἄγ. Πέτρος καὶ Παῦλος.** Κρατοῦν ὁμοίωμα τῆς Ἐκκλησίας.

δ) **Σύναξις τῶν Ἀρχαγγέλων.**

Αἱ ὑπὸ τὰ στοιχεῖα γ καὶ δ εἰκόνες εἶναι νεώτεραι.

¹) Ἄ. Ὁρλάνδος, Α.Β.Μ.Ε., τ. Θ' (1961), σ. 110 εἰκ. 13.

²) Εἰκὼν εἰς Λένινγκραδ (Felicetti-Liebenfels, Gesch. der byz. Ikonmalerei, 1956, πίν. 98 Α). Εἰκὼν Ἀρχαγγέλου Μιχαὴλ Μ. Προδρόμου Λακωνίας (Κ. Ζησίου, Βυζαντίς Α, 131). Εἰκὼν Μουσ. Λοβέρδου, ἀρ. καταλ. 74 (τοῦ 1734). Δύο εἰκόνες τῆς Συλλογῆς τοῦ ἐν Βενετίᾳ Ἑλλην. Ἰνστιτούτου Βυζ. καὶ Μεταβυζ. Σπουδῶν (Μ. Chadjidakis, Icônes, ἀρ. 60 καὶ 233, 18^{ου} αἰ., μετὰ τὴν αὐτὴν καὶ ἡ ἡμετέρα ἐπιγραφὴν παρὰ τὸν θνήσκοντα:

ἀνοικτίμων καὶ ἀμετανόητος

καὶ μετὰ τὸν ἀρχάγγελον κρατοῦντα, ὡς ἐν Λαγγυβάρδα, ζυγόν). Τὴν ἐπανευρίσκομεν τέλος καὶ εἰς τὴν ἀριστερὰν μικρὰν θύραν τοῦ τέμπλου τοῦ ἐν Ναούσῃ ναοῦ Ἄγ. Ἰωάννου τοῦ Θεολόγου κλπ.

³) Ἀναφέρεται ἤδη τὸ 1717 ὑπὸ τοῦ Pitton de Tournafort, Relation d'un voyage du Levant, Lyon 1717, τ. 1, σ. 246 καὶ περαιτέρω ὑπὸ τοῦ Paschan Krienen, Breve descrizione dell'Arcipelago, 1773, σ. 123.

ΝΑΟΣ ΑΓ. ΦΙΛΙΠΠΟΥ

15' ΒΔ. τῶν Ἀγ. Ἀποστόλων. Μικρὸς μονοκάμαρος μετὰ ψευδοθόλου. Ἐπὶ τοῦ πτωχικοῦ ξυλίνου τέμπλου του:

α) **Παναγία**. Τύπου Ὁδηγητρίας (διαστάσεις 0.35×0.50). Κρατεῖ τὸν Χριστὸν διὰ τῆς ἀριστερᾶς χειρὸς. Οὗτος φορεῖ σκοτεινόχρωμον χιτῶνα καὶ ἐπ' αὐτοῦ κατάκοσμον ἱμάτιον, εὐλογεῖ δὲ διὰ τῆς δεξιᾶς, ἐν ᾧ διὰ τῆς ἀριστερᾶς κρατεῖ κλειστὸν τὸ εἰλητὸν τοῦ νόμου. Κάτω δεξιᾷ ὑπάρχει μικρὰ εἰκὼν τοῦ Προδρόμου.

Εἰς τὸ κάτω μέρος τῆς εἰκόνος διὰ μελανῶν γραμμάτων ἡ ἐπιγραφή:

Δέησος τοῦ δούλου τοῦ Θ(εο)ῦ Γεωργίου ἱερέος

Μοστράτον κὲ σακελαρίου Ναούσης

1812 Μαρτίου 15

Εἶναι τὸ τελευταῖον ἔργον τοῦ Γεωργίου Μοστράτου, ὅστις, κατ' ἐνθύμησιν ἐπὶ λειτουργικοῦ βιβλίου¹, ἀπέθανε τὸν Ἀπρίλιον τοῦ 1813.

Περὶ τῆς τέχνης του θὰ εἴπωμεν ἀργότερον.

β) **Χριστὸς ἐν προτομῇ** (διαστάσεις 0.35×0.52). Εὐλογεῖ διὰ τῆς δεξιᾶς, διὰ δὲ τῆς ἀριστερᾶς κρατεῖ ἀνοιχτὸν τὸ Εὐαγγέλιον, ἐφ' οὗ ἡ ἐκ τοῦ κατὰ τοῦ Ἰωάννην (8, 12) εὐαγγελίου φράσις:

Ἐγὼ εἰμὶ τὸ φῶς τοῦ κόσμου.

Κάτω δεξιᾷ ὑπὸ τὸ Εὐαγγέλιον διὰ μελανῶν γραμμάτων ἡ ἐπιγραφή:

Χῆρ ἱερέος Μοστράτου 1812.

γ) **Ἀγ. Φίλιππος καὶ Τρύφων (Φήλυπος καὶ Τρίφοντας)**. Εἰκονίζονται ἀμφότεροι ὄρθιοι καὶ κατ' ἐνώπιον. Ὁ Ἀγ. Φίλιππος φορεῖ πράσινον χειριδωτὸν χιτῶνα καὶ ἐπ' αὐτοῦ βαθυπόρφυρον ἱμάτιον. Κρατεῖ διὰ τῆς δεξιᾶς ἀνεπτυγμένον εἰλητόν, τὴν δὲ ἀριστερὰν φέρει πρὸ τοῦ στήθους.

Ὁ Ἀγ. Τρύφων, νέος ἀγένειος, φορεῖ στράτιωτικὴν στολὴν μὲ θώρακα καὶ χλαμύδα. Κρατεῖ διὰ τῆς ἀριστερᾶς κλαδευτήρι διὰ δὲ τῆς δεξιᾶς δόρυ.

Ἐπὶ τοῦ εἰλητοῦ τὸ ὅποιον κρατεῖ ὁ Φίλιππος ἀναγινώσκομεν τὴν ἐκ τοῦ κατὰ Ἰωάννην (1, 45) Εὐαγγελίου φράσιν:

*εὐρίκαμεν Ἰησοῦν τὸν υἱὸν τοῦ Ἰωσήφ τὸν ἀπὸ Ναζαρετ
ὃν ἔγραψε Μοσῆς*

ΝΑΟΥΣΑ²

ΝΑΟΣ ΑΓ. ΑΘΑΝΑΣΙΟΥ (εἰς τὸ ΝΔ. ἄκρον τοῦ χωρίου)

α) **Χριστὸς ἐνθρονος**. Ἐπὶ τοῦ ξυλογλύπτου τέμπλου (διαστ. 0.66×

¹) Παν. Μαθιοπούλου, Ἡ Πάρος, σ. 34, σημ. 2.

²) Πρὸς τὸν αἰδεσιμώτατον Ναουσαῖον ἱερέα Κωνστ. Ἀλιφέρην καὶ τὸν ἀξιότιμον ἱατρὸν κ. Ὁθωνα Κάπαρην, οἵτινες πολὺ ὑπεβοήθησαν τὸ ἔργον μου τῆς ἀνιχνεύσεως τῶν εἰκόνων Ναούσης, ἐκφράζω καὶ ἐντεῦθεν θερμότητος εὐχαριστίας.

0.86). Ὁ Σωτὴρ φέρων χιτῶνα κόκκινον καὶ ἱμάτιον ἐπίσης κόκκινον μὲ πολλὰς χρυσοκονδυλίας, κάθεται ἐπὶ θρόνου μπαρόκ, πατεῖ δ' ἐπὶ πορφυροῦ ὑποποδίου. Καὶ διὰ μὲν τῆς δεξιᾶς εὐλογεῖ, διὰ δὲ τῆς ἀριστερᾶς κρατεῖ ἀνοικτὸν τὸ Εὐαγγέλιον, ἐφ' οὗ, ἐπὶ μὲν τῆς μιᾶς σελίδος ἢ ἐκ τοῦ κατὰ *Ματθαῖον* (11, 28) Εὐαγγελίου φράσις:

*Δεῦτε πρὸς με πάντες οἱ κοπιῶντες καὶ πεφορτισμένοι καὶ ἄγῳ
ἀναπαύσω ὑμᾶς,*

ἐπὶ δὲ τῆς ἄλλης (ἐνθ. ἀν. 11, 29):

*ἄρατε τὸν ζυγὸν ἐφ' ὑμᾶς καὶ μάθετε ἀπ' ἐμοῦ ὅτι προῶς εἰμὶ
καὶ ταπεινὸς τῇ καρδίᾳ.*

Ὑπὸ τὸν θρόνον ἡ ἐπιγραφή:

Δέσις τοῦ δούλου τοῦ Θ(εο)ῦ Πόθου ἱερέος τοῦ Τριανταφίλου.

Κάτω δεξιᾷ εἰκονίζεται εἰς μικρὰν κλίμακα ὁ ἀφιερῶσας τὴν εἰκόνα ἱερεὺς γονατιστὸς καὶ μὲ τὰς χεῖρας ἐσταυρωμένας πρὸ τοῦ στήθους.

Τέχνη μετρία τοῦ τέλους τοῦ 17^{ου} ἢ τῶν ἀρχῶν τοῦ 18^{ου} αἰῶνος.

β) **Ἀγ. Ἀθανάσιος ὁ Ἀλεξανδρείας.** Ἐπὶ τοῦ τέμπλου (πίν. 45) (διαστ. 0.72×0.92 μ.).

Ὁ Ἅγιος ἱεράρχης εἰκονίζεται καθήμενος ἐπὶ θρόνου. Φορεῖ χιτῶνα πορτοκαλιόχρουν καὶ ἐπ' αὐτοῦ πολυσταύριον φαιλόνιον μετ' ὠμοφορίου καὶ ἐπιγονατίου. Καὶ διὰ μὲν τῆς δεξιᾶς ὁ Ἅγιος εὐλογεῖ, διὰ δὲ τῆς ἀριστερᾶς κρατεῖ κλειστὸν τὸ Εὐαγγέλιον καὶ τὴν ποιμαντορικὴν του ράβδον. Οἱ σταυροὶ τοῦ φαιλονίου του εἰκονίζονται ὡς ἐὰν τοῦτο ἦτο ἐντελῶς ἐπίπεδον, μὴ παρακολουθοῦντες δηλ. τὰς πτυχώσεις του, αἵτινες δηλοῦνται μόνον διὰ σκοτεινότερου χρώματος. Ἀξιοπαρατήρητος εἶναι ἡ ἰσχυρὰ ἐκφραστικὴ δύναμις τοῦ βλέμματος τοῦ ἱεράρχου.

Εἰς τὸ κάτω μέρος τῆς εἰκόνης ἡ ἐπιγραφή:

χεῖρ Νικοδήμου μοναχοῦ ἀχέ' (=1695).

Ὁ μοναχὸς Νικοδήμος (τοῦπρίκην Γεραρδῆς) ἤκμασε κατὰ τὸ τελευταῖον τέταρτον τοῦ 17^{ου} αἰῶνος, ἐξετέλεσε δὲ καὶ πολλὰς ἄλλας εἰκόνας, περὶ τῆς τέχνης τῶν ὁποίων θὰ γίνῃ κατωτέρω λόγος.

γ) **Παναγία βρεφοκρατοῦσα.** Ἐπὶ τοῦ τέμπλου. Διαστ. 0.68×0.88. Ὡοειδές, λεπτοκαμωμένον πρόσωπον ἐκτελεσμένον μὲ πολὺ ἀπαλὴν φωτοσκίασιν, μαρτυροῦσαν δυτικὴν ἐπίδρασιν. Ἐπιγραφή δι' ἐρυθρῶν γραμμάτων:

Ἡ Κυρία τῶν Ἀγγέλων.

δ) **Ὁ Εὐαγγελισμὸς τῆς Θεοτόκου.** Ἐπὶ τοῦ βημοθύρου τοῦ τέμπλου. Ὑπὸ τὰς εἰκόνας τοῦ Γαβριὴλ καὶ τῆς Παρθένου ἐξ ἡμισείας ἡ ἐπιγραφή:

Δέσεις τοῦ δούλου τοῦ Θεοῦ Μακαρίου μοναχοῦ.

Εἰς τὰ δύο κάτω διάχωρα ὁ Πέτρος καὶ ὁ Παῦλος.

ε) Ὁ **ζωηφόρος ἄρτος** (πίν. 46). Ἐπὶ τοῦ συρτοῦ ξυλίνου παραπετάσματος τῆς Ὁραίας Πύλης. Εἰκονίζεται κάτωθεν κατακόσμου τόξου ἰσλαμικῆς μορφῆς 17^{ου} αἰ. Ὁ Χριστὸς εἰκονίζεται ἐνταῦθα νεαρός, ἀναδυόμενος κατὰ τὸ ἄνω ἡμῖς τοῦ σώματος αὐτοῦ ἐκ κατακόσμου Ἀγίου Ποτηρίου. Ἐνδεδυμένος βαθυπράσινον, χειριδωτὸν χιτῶνα καὶ ἐπ' αὐτοῦ κόκκινον ἱμάτιον, ἴσταται κατ' ἐνώπιον εὐλογῶν δι' ἀμφοτέρων τῶν χειρῶν τοὺς ἐκατέρωθεν αὐτοῦ καὶ εἰς μικροτέραν κλίμακα ἴσταμένους ἀγγέλους, φοροῦντας κιτρινωπὸν χιτῶνα καὶ ἐλαιόχρουν ἱμάτιον, κρατοῦντας δέ, μέσφ τοῦ ἱματίου των, ἀνημμένας λαμπάδας.

Μεταξὺ τοῦ ἀριστεροῦ ἀγγέλου καὶ τοῦ Ἀγ. Ποτηρίου εὔρηται γεγραμμένη διὰ λευκῶν γραμμάτων, ἡ ἐπιγραφή:

ΔΕΗCIC ΤΟΥ| ΔΟΥΛΟΥ ΤΟΥ Θ(εο)Υ| ΜΑΚΑΡΗΟΥ ΜΟΝΑΧΟΥ

καὶ διὰ χηρὸς ἀνδρέου μοστράτου.

Τὸ θέμα τοῦ ζωηφόρου ἄρτου εἶναι εὐχαριστιακόν, ἀπεικονίζει δὲ τὰ χωρία τοῦ κατὰ Ἰωάννην Εὐαγγελίου (6, 48):

ἐγὼ εἰμὶ ὁ ἄρτος τῆς ζωῆς

καὶ (6, 50):

*οὗτος ἐστὶν ὁ ἄρτος ὁ ἐκ τοῦ οὐρανοῦ καταβαίνων, ἵνα τις
ἐξ αὐτοῦ φάγῃ καὶ μὴ ἀποθάνῃ,*

ἐν ᾧ ἂν ἑτέρου ἢ ἐντὸς τοῦ ποτηρίου τῆς Μεταλήψεως ἀπεικόνις τοῦ Χριστοῦ, αἰσθητοποιεῖ τὴν φράσιν τοῦ κατὰ Ματθαῖον (26, 26) Εὐαγγελίου καὶ τῆς λειτουργίας:

*λάβετε φάγετε, τοῦτό μου ἐστὶ τὸ σῶμα τὸ ὑπὲρ ὑμῶν κλώμενον κλπ.
καὶ πίνετε ἐξ αὐτοῦ πάντες τοῦτό μου ἐστὶ τὸ αἶμα τὸ ὑπὲρ ὑμῶν
ἐκχυνόμενον κλπ.*

Ἡ παράστασις τοῦ ζωηφόρου ἄρτου ἐφημερόσθη κατὰ τοὺς μετὰ τὴν Ἀλωσιν χρόνους. Τὸ παλαιότερον μέχρι τοῦδε γνωστὸν γραπτὸν παράδειγμα εὑρίσκεται τὸν μὲν 15^{ον} αἰῶνα εἰς τὴν Εὐαγγελίστριαν τοῦ Μυστρᾶ¹, τὸν δὲ 16^{ον} εἰς εἰκόνα τοῦ Μιχαὴλ Δαμασκηνοῦ τῆς Συλλογῆς τοῦ Ἑλληνικοῦ Ἰνστιτούτου Βενετίας², μὲ ταύτην ὅμως τὴν διαφορὰν, ὅτι ἐκεῖ οἱ ἄγγελοι δὲν ἴστανται ἀπλῶς ἀλλὰ κρατοῦν γονατιστοὶ τὸ Ἀγ. Ποτήριον. Τὸ αὐτὸ

¹) Millet, Monum. byz. de Mistra, πίν. 135,3.

²) M. Chadjidakis, Icônes, πίν. 32, ἀρ. 47.

θέμα συναντῶμεν κατὰ τὴν τουρκοκρατίαν καὶ εἰς ἐκκλησιαστικὰ κεντήματα¹ καὶ ἱεροὺς πέπλους.

Ὁ ἁγιογράφος Ἀνδρέας Μοστράτος ἔδρασε μετὰ τοῦ ἀδελφοῦ του Γεωργίου κατὰ τὸ β' ἡμῖς τοῦ 18^{ου} αἰῶνος ἐξετέλεσε δ' ἐν Πάρῳ καὶ ἄλλας εἰκόνας, ἰδίᾳ δὲ τοῦ ζωηφόρου ἄρτου, εἰργάσθη δ' ὅμως καὶ ἔξω τῆς πατρίδος αὐτοῦ, π.χ. ἐν Ἀμοργῷ². Ἡ τέχνη του εἶναι πολὺ ἀνωτέρας ποιότητος ἀπὸ τὴν τοῦ ἀδελφοῦ του.

ς) Ὁ ἀρχάγγελος Μιχαήλ. Εἰκονίζεται καὶ ἐδῶ ἐπὶ τῆς ξυλίνης θύρας τῆς προσκομιδῆς (διαστ. 0.82×1.92 μ.). Ἐνδεδυμένος στρατιωτικὴν στολήν, μὲ θώρακα κατάκοσμον ἐξ ἀρχαίων κεφαλῶν, κρατεῖ διὰ μὲν τῆς δεξιᾶς ὑψωμένον τὸ ξίφος, διὰ δὲ τῆς ἀριστερᾶς ζυγόν. Τὸ παχουλόν του πρόσωπον παρουσιάζει μαλακὴν διαβάθμισιν τόνων μαρτυροῦσαν μίμησιν παλαιοῦ προτύπου τῆς Ἰταλικῆς Ἀναγεννήσεως

Πατεῖ ἐπὶ ἐπιθανατίου ἀνδρός, παρὰ τὸν ὅποιον ὑπάρχουν αἱ ἐπιγραφαί:

Φρῖξον ψυχὴ μου τὰ ὁρώμενα

καὶ κατωτέρω

ὁ ἀνελεήμων καὶ ἀμετανόητος.

Δεξιᾷ, παρὰ τὴν πτέρυγα τοῦ ἀρχαγγέλου, ἐξωγραφήθη εἰκονίδιον τῆς Ἀγ. Εὐγενίας, κατ' ἀπαίτησιν βεβαίως τῆς ὁμωνύμου ἀφιερωτρίας τῆς εἰκόνης, περὶ τῆς ὁποίας μᾶς πληροφορεῖ ἡ διὰ κεφαλαίων γραμμάτων προσγεγραμμένα ἐπιγραφή:

ΔΕΗΣΙΣ ΤΗΣ ΔΟΥΛΗΣ ΤΟΥ Θ[εο]Υ
ΕΥΓΕΝΙΑΣ ΜΟΝΑΧΗΣ

Προσθέτομεν ἐν τέλει α) ὅτι εἰς τὰ κάτω θωράκια τοῦ τέμπλου εἰκονίζονται, ὡς συνήθως, σκηναὶ ἐκ τῆς Π. Διαθήκης. Ἡ ἐξορία τοῦ Ἀδάμ—ἡ θυσία τοῦ Ἀβραάμ—τὸ Γενεσίον τοῦ Προδρόμου, καλῆς λαϊκῆς τέχνης, καὶ β) ὅτι εἰς τὴν κόγχην τῆς προσκομιδῆς ἀπόκειται καλῆς τέχνης τετρατόξος πίναξ (διαστ. 0.50×0.74) ὀνομάτων μνημονευομένων ὑπὸ τοῦ ἱερέως, στεφόμενος ὑπὸ ἀετώματος, ἐντὸς τοῦ ὁποίου εἰκονίζεται ἡ Δέησις, ἔνθα ὅμως τὴν θέσιν τοῦ Προδρόμου κατέχει ὁ Ἀγ. Ἀθανάσιος.

Σχετικὴ ἐπιγραφὴ λέγει:

*μνήσθητι Κ(ύρι)ε τῶν δούλων τοῦ Θεοῦ Ἀμφιλοχίου ἱερομονάχου
κ(αὶ) τῶν γονέων αὐτοῦ.*

Ὁ αὐτὸς Ἀμφιλόχιος ἀναφέρεται καὶ εἰς τὴν ἐν τῷ μέσῳ τοῦ ναοῦ ἐπιτάφιον πλάκα τοῦ ἔτους 1717 (Α.Β.Μ.Ε. τ. Θ', σ. 214, ἀρ. 53).

¹) Εὐγενίας Βέη-Χατζηδάκη, Ἐκκλησιαστικὰ κεντήματα τοῦ Μουσείου Μπενάκη, Ἀθῆναι 1963, ἀρ. 76, 88, 90, 93, 95.

²) Βλ. σχετικῶς Ἀντ. Μηλιαράκη ἐν Δελτ. Ἰστ. καὶ Ἐθνολ. Ἐτ. τ. Α', 1883, 597. Ναὸς Ἀναλήψεως: διὰ χειρὸς Ἀνδρέου Μοστράτου 1757.

ΝΑΟΣ ΑΓ. ΙΩΑΝΝΟΥ ΤΟΥ ΘΕΟΛΟΓΟΥ

Μονόκλιτος βασιλική μετὰ τρούλλου.

α) **Χριστός.** Ἐπὶ τοῦ ξυλοχρυσογλύπτου τέμπλου (πίν. 33) (διαστ. 0.68×0.90 μ.). Εἰκονίζεται εἰς φυσικὸν μέγεθος μέχρις ὀλίγον κάτω τῆς ὁσφύος. Εἶναι ἐνδεδυμένος τὴν ἀρχιερατικὴν στολὴν μετὰ μίτρας. Στιχάριον καὶ σάκκος παρουσιάζουν πολὺ στενὰς τὰς χειρίδας. Εὐλογῶν διὰ τῆς δεξιᾶς κρατεῖ διὰ τῆς ἀριστερᾶς ἀνοικτὸν τὸ Εὐαγγέλιον, ἐφ' οὗ ἡ ἐπιγραφή (Ἰω. 15, 1):

ἐγὼ ἡμὺν ἡ ἀμπελος ἡ ἀληθινὴ καὶ ὁ πατήρ μου ὁ γεωργὸς ἐστίν.

Πᾶν κλῆμα ἐν ἐμῇ μὴ φέρειν καρπὸν κλπ.

Εἰς τὰς δύο ἄνω γωνίας τοῦ πίνακος ἀνὰ εἰς ἄγγελος γονατιστὸς ἐπὶ νέφους, κρατεῖ ἓνα κύκλον ἐντὸς τοῦ ὁποίου ἡ συντετμημένη ἐπιγραφή $\overline{IC} - \overline{XC}$. Ἀφ' ἐτέρου ἐκατέρωθεν τῶν ὧμων τοῦ Χριστοῦ εἶναι γεγραμμένη δι' ἀνακαινισθέντων γραμμάτων ἡ ἐπιγραφή:

ὁ βασιλεὺς τῶν βασιλευνόντων καὶ μέγας ἀρχιερεύς.

Τόσον ἡ γλυκερὰ ἔκφρασις τοῦ προσώπου καὶ τὸ σχῆμα τοῦ γενείου, ὅσον καὶ ἡ ἐνδυμασία καὶ ἡ τεχνικὴ τῆς ἐκτελέσεως τῆς εἰκόνος τὴν ἀπομακρύνουν ἀπὸ τὰ παλαιὰ βυζαντινὰ πρότυπα.

Εἰς τὴν κάτω παρυφὴν τοῦ πίνακος εὗρηται γεγραμμένη διὰ μελανῶν γραμμάτων ἡ ἐπιγραφή:

Δέσεις τοῦ δούλου τοῦ Θεοῦ Γεωργίου ἡερέος Μοστράτου

Χαρτοφύλαξ καὶ διὰ χειρὸς αὐτοῦ 1788 Μαρτίου.

Κατὰ ταῦτα ἡ εἰκὼν εἶναι συγχρόνως ἀφιέρωμα καὶ ἔργον τοῦ ἱερέως καὶ χαρτοφύλακος Γεωργίου Μοστράτου, εἰς τὴν κατοχὴν τοῦ ὁποίου περιῆλθεν ἀργότερον ὁ ναὸς τοῦ Θεολόγου. Ὁ αὐτὸς ζωγράφος ἐξετέλεσε πιθανώτατα καὶ τὰς κοσμοῦσας τὸ ἐσωτερικὸν τοῦ ναοῦ τοιχογραφίας, περὶ τῶν ὁποίων ἐγράψαμεν λεπτομερῶς εἰς τὴν σελ. 62 καὶ ἐξῆς τοῦ παρόντος τεύχους.

Ὁ Γεώργιος Μοστράτος εἰργάσθη ἐν Ναούσῃ κατὰ τὸ β' ἡμισυ τοῦ 18ου καὶ τὰς ἀρχὰς τοῦ 19ου αἰῶνος. Τὰ ἔργα του εἶναι μετρίως καλλιτεχνικῆς ποιότητος. Τελευταῖον ἐξ αὐτῶν φαίνεται νὰ εἶναι αἱ εἰκόνες τῆς μικρᾶς ἐκκλησίας τοῦ Ἀγ. Φιλίππου παρὰ τοὺς Ἀγ. Ἀποστόλους. Αὗται ἐξετελέσθησαν, ὡς εἶδομεν (σ. 94) τὸ 1812, ἐν ἔτος δηλ. πρὸ τοῦ θανάτου του (1813).

β) **Παναγία.** Ἐπὶ τοῦ τέμπλου (διαστ. 0.74×0.92). Εἶναι τύπου Ὁδηγητρίας ἀριστεροκρατούσης τὸν Χριστόν. Ἐπιγραφή $\overline{MP} - \overline{\Theta Y}$ ἢ Ὁδηγήτρια. Ἀνω δύο ἄγγελοι ἐντὸς μικρῶν κύκλων. Ὁ Χριστὸς φορῶν κόκκινον ἱμάτιον μὲ πολλὰς χρυσοκονδυλίας, εὐλογεῖ διὰ τῆς δεξιᾶς διὰ δὲ τῆς ἀριστερᾶς κρατεῖ συνεπτυγμένον εἰλητόν. Καλῆς κρητικῆς τεχνοτροπίας.

γ) **Πρόδρομος** εικονίζεται εἰς τὸ στενὸν ἄκρον δεξιὸν τμήμα τοῦ τέμπλου. Λόγω ἐλλείψεως χώρου εἰκονίσθη στενόμακρος.

δ) **Ἄγ. Ἰωάννης ὁ Θεολόγος**. Εἶναι τοποθετημένος ἐπὶ χωριστοῦ προσκυνηταρίου δεξιᾷ τοῦ τέμπλου (διαστ. 0.70×0.90). Ὁ Εὐαγγελιστὴς εἰκονίζεται καθήμενος ἐπὶ σκίμποδος ἐντὸς τοῦ σπηλαίου τῆς Ἀποκαλύψεως, πλησίον μικρᾷ τραπέζης. Ἐνδεδυμένος κοκκινωπὸν ἱμάτιον στρέφει τὰ βλέμματά του ἄνω δεξιᾷ πρὸς τὸ ἐμφανιζόμενον ἀκτινοβόλον Ἄγ. Πνεῦμα, τοῦ ὁποῦ ἀκούει τὴν φωνὴν λέγουσαν «ἐν ἀρχῇ ἦν ὁ λόγος». Τὴν ρῆσιν ταύτην ὑπαγορεύει ὁ Ἰωάννης εἰς τὸν ἀπέναντί του παρὰ τὴν αὐτὴν τράπεζαν, ἐπὶ σκίμποδος ὁμοίως, καθήμενον μαθητὴν του Πρόχορον. Οὗτος γράφει τὴν ρῆσιν εἰς τὸ Εὐαγγέλιον διὰ γραφίδος, τὴν ὁποίαν ἐμβαπτίζει εἰς τὸ ἐπὶ τῆς τραπέζης μελανοδοχεῖον. Εἰς τὰ τοιχώματα τοῦ σπηλαίου εἶναι κρεμασμένη θήκη περιέχουσα εἰλητὰς μεμβράνας. Τέλος εἰς τὸ κάτω μέρος τοῦ πίνακος εἰκονίζεται ἡ Μετάστασις τοῦ Θεολόγου.

Ἡ τέχνη τῆς περιγραφείσης εἰκόνος εἶναι πολὺ ἀνωτέρας ποιότητος ὅλων τῶν ἄλλων τοῦ ναοῦ. Ἀκολουθεῖ καὶ εἰκονογραφικῶς καὶ τεχνικῶς τὴν βυζαντινὴν παράδοσιν καὶ δὲν δύναται νὰ εἶναι ἔργον τοῦ Γεωργίου Μοστράτου, ὡς φρονεῖ ὁ Ἐμμ. Σαγκριώτης (Μεσ. Γρ. Β' σ. 261) συμπληρώνων τὴν εἰς τὴν κάτω παρυφὴν τοῦ πίνακος ἐπιγραφὴν

χεῖρ Γεωργίου τοῦ (δυσανάγνωστος)

πάντως ὄχι Μοστράτου ἀλλὰ *Δακωρ*. (ὠνία). Βλέπε τὸ σχετικὸν πανομοιότυπον (εἰκ. 22).

Εἰκ. 22 Πανομοιότυπον τῆς ὑπογραφῆς τῆς εἰκόνος

Ἄγ. Ἰωάννου τοῦ Θεολόγου.

Τὸ ἔργον ἀνάγεται ἀσφαλῶς εἰς τὸν 17^{ον} αἰῶνα.

ε) **Ἀρχάγγελος Μιχαήλ**. Μετρίας τέχνης εἰκὼν ἐπὶ τῆς θύρας τῆς προσκομιδῆς. Ὁ Ἀρχάγγελος κρατῶν τὴν ἀνεσπασμένην ρομφαίαν διὰ τῆς δεξιᾶς καὶ διὰ τῆς ἀριστερᾶς ζυγόν, πατεῖ, ὡς συνήθως, ἐπὶ ἐξηπλωμένου θνήσκοντος ἀνδρός, παρὰ τὸν ὁποῖον ἡ ἐπιγραφὴ:

ὁ ἀνελεήμων καὶ ἀμετανόητος

Εἰς τὸ κάτω μέρος τοῦ πίνακος διὰ κεφαλαίων γραμμάτων ἡ ἐπιγραφὴ :
ΔΕΗΣΙΣ ΤΟΥ ΔΟΥΛΟΥ ΤΟΥ ΘΕΟΥ ΓΕΡΑΧΜΟΥ ΙΕΡΟΜΟΝΑΧΟΥ

ς) **Ὁ Ζωηφόρος Ἄρτος**. Εἰκονίζεται καὶ ἐνταῦθα ἐπὶ τοῦ ξυλίνου συρτοῦ παραπετάσματος τῆς Ὁραίας Πύλης.

Τέλος εἰς τὰ κάτω θωράκια τοῦ τέμπλου εἰκονίζονται ἀριστερᾷ μὲν ἡ *ἐξορία τῶν πρωτοπλάστων*, δεξιᾷ δὲ οἱ *Τρεῖς Ἱεράρχαι* καὶ ὁ *Ἅγ. Στυλιανός*, κρατῶν, ὡς συνήθως, εἰς τὰς ἀγκάλας τοῦ μικροῦ παιδίου.

ΝΑΟΣ ΠΑΝΑΓΙΑΣ ΤΟΥ ΧΡΙΣΤΟΥ

Βασιλικὴ μονοκάμαρος.

α) **Ὁ Χριστὸς** ἐν προτομῇ (πίν. 47). Ἐπὶ τοῦ ξυλογλύπτου τέμπλου. (Διαστ. 0.62×0.85). Ὡς δηλοῖ καὶ ἡ προσγεγραμμένη ἐπιγραφή ὁ Χριστὸς εἰκονίζεται ἐδῶ ὡς *Παντοκράτωρ*. Ἐνδεδυμένος κόκκινον χιτῶνα καὶ ἐλαιόχρουν ἱμάτιον, εὐλογεῖ διὰ τῆς δεξιᾶς, ἐν ᾧ διὰ τῆς ἀριστερᾶς κρατεῖ ὄρθιον ἐσταχωμένον Εὐαγγέλιον, ὅπερ παρουσιάζει ταύτην τὴν πρωτοτυπίαν, ὅτι, ἀντὶ νὰ φέρῃ εἰς τὸ περίβλημά του, ὡς συνήθως, πολυτίμους λίθους ἢ παραστάσεις ἐκ τῶν παθῶν τοῦ Χριστοῦ, παρουσιάζει τὴν μίαν τῶν ὧσεων αὐτοῦ ὡς φορητὴν εἰκόνα τῆς Θεοτόκου, εἰκονιζομένης ἐν προτομῇ καὶ κατ' ἐνώπιον μὲ τὴν δεξιὰν χεῖρα ὀριζοντίως πρὸ τοῦ στήθους καὶ τὴν ἀριστερὰν ὑψουμένην μὲ τὴν παλάμην πρὸς τὰ ἔξω ἥτοι εἰς στάσιν δεήσεως.

Ἡ ἔκφρασις τοῦ Χριστοῦ εἶναι ἥρεμος καὶ πραεῖα, τὰ χαρακτηριστικὰ τοῦ προσώπου κανονικώτατα καὶ μὲ ἀκρίβειαν σχεδιασμένα, τὸ δὲ πλάσιμον λεπτομερὲς καὶ φροντισμένον. Ἡ ὅλη τεχνικὴ τῆς ἐκτελέσεως ἀκολουθεῖ τὴν κρητικὴν σχολήν.

Εἰς τὴν κάτω παρυφὴν τῆς εἰκόνης εὗρηται, διὰ μελανῶν κεφαλαίων γραμμάτων, ἡ ἐπιγραφή :

ΔΕΗCIC ΤΟΥ ΔΟΥΔΟΥ ΤΟΥ Θ(Ε)Υ ΔΗΜΗΤΡΙΟΥ ΚΑΙ ΕΛΕΝΙC -1741
Κ(ΑΙ) ΔΗΜΗΤΡΙΟΥ ΙΕΡΕΟC

Κατὰ ταῦτα ἡ καλῆς τέχνης εἰκὼν αὕτη εἶναι τῶν μέσων περίπου τοῦ 18^{ου} περίπου αἰῶνος. Τὸν ἀφιερωτὴν ἱερέα Δημήτριον ὁ Π. Μαθιόπουλος (Πάρος σ. 34) θεωρεῖ καὶ ὡς τὸν ζωγράφον τῆς εἰκόνης, ὅπερ ἀβέβαιον.

β) **Παναγία γλυκοφιλοῦσα**. Εἰς τὸ τέμπλον. (Διαστ. $0.54 \times 0.65 \mu$). Ἡ μετρίας τέχνης εἰκὼν αὕτη καλύπτεται, ἐξαιρέσει τοῦ προσώπου, ὑπὸ ἀργυρᾶς ἐσθῆτος ἐπὶ τῆς ὁποίας ἔχει χαραχθῇ ἡ ἐπιγραφή :

δέησις τοῦ δούλου τοῦ θεοῦ Βασιλείου ἱερέος

γ) **Ὁ Χριστὸς μέγας ἀρχιερεὺς** (διαστ. $0.51 \times 0.70 \mu$). Μετρίας τέχνης εἰκὼν. Φέρει κάτω διὰ λευκῶν κεφαλαίων γραμμάτων τὴν ἐπιγραφὴν :

δι ἐξόδου Νηκολάου ἱερέος Ρενιέρι κέ σ(υμβίας);

χείρ (χαρτο)φήλαξ Μ(οσ)τράτ/ου

Τέλος 18^{ου} αἰῶνος.

Μέλη τῆς οἰκογενείας Ρενιέρη ἀναφέρονται εἰς τὸν νοταριακὸν κώδικα τῆς Πάρου δύο: ὁ σακελίων Ρενιέρης, διὰ τὰ ἔτη 1733, 1741 καὶ 1751, καὶ ὁ Θεοδωρῆς διὰ τὸ ἔτος 1751 (φ. 180).

δ) 'Αγ. 'Αναστασία ἡ φαρμακολύτρια. Διαστ. 0.54×0.64.

Μετριοτάτης τέχνης εἰκὼν φέρουσα κάτω δεξιᾷ τὴν ἐπιγραφὴν:

Δέξε δέησιν ω μάρτης βασιλείου ιερέος καὶ τῶν τέκνων αὐτοῦ

ΑΩΔ' (=1804).

ε) 'Η Γέννησις τοῦ Χριστοῦ (διαστ. 0.60×0.95 μ.). Ἐν τῷ μέσῳ τῆς εἰκόνης παρίσταται κάτωθεν σπηλαίου, ἐντὸς λίκνου, τὸ θεῖον βρέφος. Ἐκατέρωθεν τοῦ λίκνου εἰκονίζονται γονατιστοὶ καὶ μετὰ τὰς χεῖρας ἐσταυρωμένους πρὸ τοῦ στήθους ἄριστερᾷ μὲν ἡ Παρθένος, δεξιᾷ δ' ὁ Ἰωσήφ. Κάτω ἄριστερᾷ εἰκονίζεται ποιμὴν εἰς στάσιν «καλοῦ ποιμένος» ἥτοι μετὰ τὸ πρόβατον ἐπὶ τῶν ὤμων. Δεξιᾷ τρεῖς μάγοι μετὰ σαρικοειδῆ ἀνατολικά καλύμματα τῆς κεφαλῆς. Ἄνω ἄριστερᾷ πολλοὶ ἄγγελοι, δεξιᾷ δ' ἄλλος ἄγγελος ἀγγέλλων τὸ θαῦμα εἰς ἔκθαμβον ποιμένα, περιστοιχιζόμενον ὑπὸ 8 προβάτων.

Δεξιᾷ ἐπὶ τοῦ χρυσοῦ κάμπου εἶναι γεγραμμένη δι' ἐρυθρῶν γραμμῶν ἡ χρονολογία αψκδ' (=1724).

'Η ἀπεικόνισις τῆς Παναγίας γονατιστῆς πρὸ τοῦ βρέφους συναντᾶται κατὰ τὸν 16^{ον} αἰῶνα εἰς τὰς κρητικὰς τοιχογραφίας τοῦ 'Αγ. Ὁρους¹ καὶ τῶν Μετεώρων², ὡς καὶ εἰς φορητὰς εἰκόνας τοῦ Μουσείου Μπενάκη³ καὶ τῆς Συλλογῆς Ἑλένης Σταθάτου⁴. Πολὺ συνήθης ὅμως εἶναι εἰς τὴν Δύσιν⁵. Ἡ παράστασις τῆς ἡμετέρας εἰκόνης συμφωνεῖ πρὸς τὰ ὑπὸ τῆς Ἑρμηνείας τῶν ζωγράφων (86 § 5) γραφόμενα, διότι δὲν εἰκονίζει μόνον τὴν Παναγίαν ἀλλὰ καὶ τὸν Ἰωσήφ γονατιστὸν πρὸ τοῦ βρέφους.

ς) 'Ο ἀσπασμὸς Ἰωακείμ καὶ Ἄννης. Εἰς τὴν ποδιὰν τοῦ τέμπλου ἄριστερᾷ.

ΝΑΟΣ ΘΕΟΣΚΕΠΑΣΤΟΥ

Μονόκλιτος βασιλικὴ μετὰ τρούλλου.

Τὸ ξυλόγλυπτον τέμπλον φέρει ἐντὸς δύο μικρῶν ἐλλειψοειδῶν μεταλλίων δι' ἐρυθρῶν γραμμῶν τὴν ἐπιγραφὴν τοῦ ἀναθέσαντος αὐτό:

Δέησις τοῦ δούλου

Σπήρου Βατζέλι

τοῦ Θεοῦ

¹) Μονὴ Σταυρονικήτα (1546) Millet, Athos, Les peintures, πίν. 168,₈ Μ. Δοχειαρίου (1653), Millet, ἔνθ' ἄν. πίν. 222,₁₅) Ἄγ. Νικόλαος Λαύρας (1560) Millet, ἔνθ. ἄν., πίν. 257,₃.

²) Millet, Recherches sur l'iconographie de l'Évangile, σ. 94, εἰκ. 35.

³) Ἄ. Ξυλόγλυπος, Εἰκόνες τοῦ Μουσείου Μπενάκη, ἀρ. 52, σ. 75 (μέσων τοῦ 17^{ου} αἰ.).

⁴) Ἄ. Ξυλόγλυπος, Συλλογὴ Ἑλένης Σταθάτου, ἐν Ἀθήναις 1951, ἀρ. 8, σ. 11, πίν. 8 (τοῦ 1658).

⁵) Βλ. προχείρως τὸ ἐν τῇ Πινακοθήκῃ τοῦ Βατικανοῦ, Ἑνετικῆς τέχνης, τρίπτυχον 15^{ου} αἰ. παρὰ S. Bettini, La pittura Cretese-veneziana, Padova 1933, πίν. XXIV.

α) **Χριστός Παντοκράτωρ** (πίν. 48). Εἰς τὸ τέμπλον.

Εἰκονίζεται μέχρις ὀλίγον κάτω τῆς ὁσφύος, κατὰ γνησίως βυζαντινὸν πρότυπον τοῦ 14^{ου} αἰῶνος. Φορεῖ χιτῶνα κόκκινον καὶ ἐπ' αὐτοῦ ἐλαιόχρουν ἱμάτιον. Εὐλογεῖ διὰ τῆς δεξιᾶς, ἐν ᾧ διὰ τῆς ἀριστερᾶς κρατεῖ τὸ Εὐαγγέλιον.

Ἡ ἔκφρασις τοῦ προσώπου εἶναι σοβαρὰ ἀλλὰ καὶ μελιχία, πλήρης ἀγνότητος καὶ εἰλικρινείας. Τὰ χαρακτηριστικὰ καὶ αἱ χεῖρες εἶναι καλῶς ἐσχεδιασμένα. Τὸ πλάσιμον τοῦ προσώπου ἄβρόν. Αἱ πτυχαὶ τῶν ἐνδυμάτων ἀπεδόθησαν μὲ ζωηρὰς σκοτεινὰς γραμμὰς καὶ λευκὰ φῶτα προσδίδοντα ἔντονον πλαστικότητα εἰς τὸ σῶμα.

Εἶναι καλῆς ποιότητος ἔργον τοῦ τέλους τοῦ 16^{ου} ἢ τῶν ἀρχῶν τοῦ 17^{ου} αἰῶνος.

β) **Παναγία**. Εἰς τὸ τέμπλον, δεξιοκρατοῦσα τὸν Χριστόν, μὲ πολλὴν δυτικὴν ἐπίδρασιν εἰς τὴν τεχνικὴν τῆς ἐκτελέσεως.

γ) **Ζωηφόρος ἄρτος** ἐπὶ τοῦ ξυλίνου, συρτοῦ παραπετάσματος τῆς Ὠραίας Πύλης (διαστ. 0.66×1.10). Καλῆς ὁπωσδήποτε τέχνης.

Συνοδεύεται ὑπὸ ἐπισεσυρμένης ἐπιγραφῆς ἐχούσης οὕτω:

Μνήστητητη (sic) Κ(ύρι)ε τοῦ δούλου σου Ἀντωνίου Τζανάκη καὶ τῶν γοναίων, συμβίας καὶ τῶν τέκνων, μεθων μνήσθητι καὶ τοῦ ἀδελφοῦ αὐτοῦ δανιὴλ ἱερομονάχου

καὶ διὰ χειρὸς ἀνδρέου μοστράτου 1762.

δ) **Ἀγ. Παρασκευή**. (Διαστ. 0.84×1.05). Εἰκονίζεται ἐν προτομῇ καὶ κατ' ἐνώπιον κρατοῦσα διὰ μὲν τῆς δεξιᾶς τὸν σταυρὸν τῆς σταυρώσεως τὴν δὲ ἀριστερὰν φέρουσα πρὸ τοῦ στήθους μὲ τὴν παλάμην πρὸς τὰ ἔξω ἥτοι εἰς στάσιν δεήσεως.

Φορεῖ χιτῶνα ἀνοικτογάλαζον καὶ ἀπὸ τῆς κεφαλῆς ἐλαιόχρουν μαφόριον μὲ κοκκίνην παρυφήν, τοῦ ὁποίου αἱ πτυχαὶ τονίζονται διὰ μελανῶν γραμμῶν. Εἰκὼν πολὺ στυλιζαρισμένη.

Ἐπὶ τῆς ὀπισθίας ὀψεως τοῦ ξυλίνου πίνακος εἶναι ἔξωγραφημένος μέγας σταυρὸς τῆς σταυρώσεως καὶ ἑκατέρωθεν τῶν σκελῶν αὐτοῦ

IC	XC
NI	KA
MP	OC

ΝΑΟΣ ΜΕΤΑΜΟΡΦΩΣΕΩΣ

α) Εἰκὼν **Μεταμορφώσεως** ἐπὶ τοῦ τέμπλου (πίν. 49) διαστ. 0.75Χ1.00 μ.).

Ἡ εἰκὼν διαιρεῖται εἰς τρεῖς καθ' ὕψος ζώνας. Εἰς τὴν ἀνωτάτην ἐξ αὐτῶν εἰκονίζεται εἰς τὸ μέσον, ἐπὶ τῆς κορυφῆς κωνικοῦ ὄρους, σχεδιαζομένου κατὰ τὸν βυζαντινόν, συμβατικὸν κλιμακωτὸν τρόπον, ὁ Χριστός, ὄρθιος καὶ κατενώπιον, λεπτὸς καὶ ραδινὸς μὲ *ἱματισμὸν λευκὸν καὶ ἐξαστράπτοντα*¹, εὐλογῶν διὰ τῆς δεξιᾶς καὶ κρατῶν διὰ τῆς ἀριστερᾶς κλειστὸν τὸ εἰλητὸν τοῦ νόμου. Τὸ σῶμα του ὁλόκληρον περιβάλλει μεγάλη κυκλικὴ δόξα, ἐντὸς τῆς ὁποίας εἶναι ἐγγεγραμμένα δύο διασταυρούμενα τετράγωνα, συμβολίζοντα, ὡς ἀπέδειξεν ὁ Millet², τὰ δύο ἄλλα πρόσωπα τῆς Ἀγ. Τριάδος ἢ τὸ *τριλαμπὲς τῆς μιᾶς θεότητος*³. Ταῦτα ἐπικρατοῦσιν ἀπὸ τοῦ 16^{ου} αἰῶνος καὶ ἐντεῦθεν.

Ἐκατέρωθεν τοῦ Σωτῆρος ἵστανται, ἐπὶ δύο ἰδιαιτέρων βράχων, ἀριστερᾷ μὲν ὁ λευκογένειος προφήτης Ἡλίας μὲ βαθυπράσινον ἱμάτιον εἰς στάσιν δεήσεως, δεξιᾷ δὲ ὁ προφήτης Μωυσῆς, μὲ ρόδινον ἔνδυμα, κρατῶν εὐλαβῶς, μέσφ τοῦ ἱματίου του, τὰς πλάκας τοῦ Νόμου, τὰς ὁποίας τείνει πρὸς τὸν Χριστόν.

Ἡ ἀμέσως κάτωθεν δευτέρα ζώνη εἰκονίζει, εἰς μικροτέραν κλίμακα ἑκατέρωθεν τοῦ ὄρους, ἀφ' ἑνὸς μὲν, ἀριστερᾷ, τὴν ἀνοδὸν τοῦ Χριστοῦ εἰς τὸ Θαβὼρ μετὰ τῶν ἀκολουθούντων τριῶν μαθητῶν του, πρὸς τοὺς ὁποίους διαλέγεται στρέφων τὴν κεφαλὴν πρὸς τὰ ὀπίσω, ἀφ' ἑτέρου δέ, δεξιᾷ, τὴν κάθοδον τοῦ Χριστοῦ ἀπὸ τοῦ ὄρους, ὁμοίως μετὰ τῶν μαθητῶν του, πρὸς οὓς παραγγέλλει νὰ μὴ εἴπωσι τίποτε ἐξ ὅσων εἶδον, συμφώνως πρὸς τὰ ὑπὸ τοῦ Εὐαγγελιστοῦ Μάρκου (9,9) λεγόμενα.

Τέλος εἰς τὴν κατωτάτην ζώνην εἰκονίζονται οἱ τρεῖς συνοδεύσαντες εἰς τὸ ὄρος τὸν Χριστὸν μαθηταί: Πέτρος ἀριστερᾷ, Ἰωάννης ἐν τῷ μέσφ καὶ Ἰάκωβος δεξιᾷ, ἕκαστος μὲ διάφορον καὶ βιαίαν κίνησιν παριστανόμενος, εἰς ἔκφρασιν τοῦ θάμβους ὑπὸ τοῦ ὁποίου κατελήφθησαν ἐπὶ τῇ θέᾳ τοῦ μεταμορφωθέντος Χριστοῦ. Οὕτω ὁ μὲν λευκόθριξ Πέτρος, φορῶν κόκκινον ἱμάτιον, ἔχει πέσει προύμυτα κατὰ γῆς⁴ πρὸς τ' ἀριστερά, ἀκκουμβῶν τὴν δεξιάν του εἰς τὸ χῶμα, ἐν ᾧ διὰ τῆς ἀριστερᾶς κρατεῖ τὴν κεφαλὴν του, καὶ τέλος ὁ Ἰάκωβος, ἔχει ὁμοίως πέσει πρηγῆς πρὸς τ' ἀριστερά, ὥσεί κατακυλιόμενος ἀπὸ τῆς κλιτύς, ἀκκουμβᾷ δ' ἀμφοτέρας τὰς χεῖρας του ἐπὶ τοῦ ἐδάφους.

Ὁ ζωγράφος τῆς εἰκόνος μας ἀκολουθεῖ τὴν βιαιότητα τῆς πτώσεως τῶν μαθητῶν, ἣτις χαρακτηρίζει τὰς παραστάσεις τῆς Μεταμορφώσεως τοῦ

¹ Δοὐκ. 9,29.

² Recherches sur l'iconographie, de l'Évangile, Paris 1916, 230.

³ Goussier, Εὐχολόγιον σ. 407.

⁴ Κατὰ τὸν Ματθαῖον (17,6): *οἱ μαθηταὶ ἔπεσαν ἐπὶ πρόσωπον αὐτῶν.*

15^{ου} καὶ 16^{ου} αἰῶνος, εἰς τὰς ὁποίας εἰκονίζεται πάντοτε, συμφώνως καὶ πρὸ τὴν Ἑρμηνείαν τῶν ζωγράφων¹, καὶ ἡ ἀνοδος καὶ κάθοδος τοῦ Χριστοῦ μετὰ τῶν μαθητῶν του εἰς τὸ ὄρος, ἐν ᾧ παλαιότερον αὕτη εἰκονίζετο χωριστά².

Μεγάλην καθ' ὅλα ὁμοιότητα καὶ ὡς πρὸς τὴν σύνθεσιν, καὶ ὡς πρὸς τὴν τεχνοτροπίαν παρουσιάζει ἡ εἰκὼν μας πρὸς τοιχογραφίαν τῆς Μεταμορφώσεως εἰς τὴν Μ. Ἀγ. Παύλου τοῦ Ἀθω³ τοῦ ἔτους 1555, ἣτις πιθανώτατα καὶ θὰ τοῦ ἐχρησίμευσεν ὡς πρότυπον. Πάντως ἡ ἡμετέρα εἰκὼν παρουσιάζει αὐστηρότητα ἐκτελέσεως καὶ ἰδίως οὐδεμίαν δυτικὴν ἐπίδρασιν Δὲν εἶναι διὰ τοῦτο ἀπίθανον νὰ ἀνήκῃ εἰς τὸ τέλος τοῦ 16^{ου} ἢ τὰς ἀρχὰς τοῦ 17^{ου} αἰῶνος.

β) **Γέννησις τοῦ Χριστοῦ.** Ἐπὶ τοῦ τέμπλου. Ἐν τῷ μέσῳ τοῦ πίνακος εἰκονίζεται, κάτωθεν σπηλαίου, τὸ θεῖον βρέφος ἐντὸς λίκνου καὶ ὀπισθεν αὐτοῦ ὁ βοῦς καὶ ὁ ὄνος. Ἐκατέρωθεν τοῦ λίκνου εἰκονίζονται γονατιστοὶ καὶ προσκυνοῦντες τὸ βρέφος, ἀριστερᾷ μὲν ἡ Παναγία, δεξιᾷ δ' ὁ Ἰωσήφ. Ἀριστερᾷ τοῦ σπηλαίου εἰκονίζονται, ἐρχόμενοι ἔφιπποι, οἱ μάγοι, δεξιᾷ δ' οἱ ποιμένες πρὸς τοὺς ὁποίους ἄγγελος Κυρίου ἀγγέλλει τὸ θαῦμα. Εἰς τὸ κάτω μέρος τοῦ πίνακος καὶ εἰς πολὺ μικροτέραν κλίμακα εἰκονίζονται γονατιστοὶ εἰς ποιμὴν καὶ τρεῖς ἄλλοι ἄνδρες.

Σχετικῶς πρὸς τὴν παράστασιν τῶν γονέων τοῦ βρέφους γονατιστῶν βλέπε ὅσα ἐλέχθησαν εἰς σελ. 101.

ΝΑΟΣ ΕΥΑΓΓΕΛΙΣΜΟΥ ΤΗΣ ΘΕΟΤΟΚΟΥ

α) **Χριστός.** Ἐπὶ τοῦ ξυλογλύπτου τέμπλου. Εἰκονίζεται ὡς Μέγας ἀρχιερεὺς.

β) **Παναγία**, τύπου Ὁδηγητρίας ἀριστεροκρατούσης τὸν μικρὸν Χριστόν (διαστ. 0.46×0.69), 17^{ου} αἰῶνος.

γ) **Ἡ σφαγὴ τῶν νηπίων.** Εἰς τὴν ποδιὰν τοῦ τέμπλου.

ΝΑΟΣ ΠΑΝΤΑΝΑΣΣΗΣ

(Ἀνακαινισθεὶς, πρώην Ἀγ. Βασίλειος)

α) **Παναγία** (πίν. 50) (διαστ. 0.90×1.07 μ.). Σήμερον εἰς τὸ τέμπλον, πρότερον ἐπὶ ἰδιαιτέρου προσκυνηταρίου.

Ἡ Παρθένος εἰκονίζεται ἐν προτομῇ μέχρι καὶ κάτω τῆς ὀσφύος, ἐστραμμένη πρὸς δεξιὰ καὶ κρατοῦσα εἰς τὰς ἀγκάλας τῆς τὸν νεαρὸν Χριστόν, ὅστις ἀκουμβᾷ τὸ πρόσωπόν του, ἐπὶ τῆς παρειᾶς τῆς Παναγίας κατὰ τὸν γνωστὸν τύπον τῆς Γλυκοφιλούσης. Ἐπὶ τοῦ καλύπτοντος τὴν κεφαλὴν

¹) Ἐκδ. Παπαδοπούλου Κεραμέως, Πετρούπουλις 1909, σ. 97.

²) Millet, Recherches sur l'iconographie de l'Évangile, Paris 1916, 231.

³) Millet, Athos, Les peintures, πίν. 188, 4.

βαθυγαλάζου μανδηλίου καὶ τοῦ ἐπ' αὐτοῦ βαθυπορφύρου καὶ μὲ χρυσῇ παρυφῇ μαφορίου τῆς Παναγίας ἐτέθη μεταγενεστέρως ἀργυροῦν στέμμα. Δι' ἀργυρᾶς ἐπίσης ἐπενδύσεως ἐκαλύφθησαν καὶ αἱ δύο ἄκραι χεῖρες αὐτῆς. Ὁ Χριστὸς εἶναι ἐνδεδυμένος ἐλαιόχρουν χιτῶνα ἐξωσμένον διὰ πορτοκαλιοχρόου ζώνης καὶ πολὺ ἀνοικτὸν κόκκινον ἱμάτιον μὲ χρυσοκονδυλιές, τοῦ ὁποῦ μίᾳ λωρὶς πίπτει ἐλευθέρως ὀπισθεν τῆς ράχews αὐτοῦ. Καὶ διὰ μὲν τῆς δεξιᾶς ὑψουμένης ψαύει ἢ θωπεύει ὁ Χριστὸς τὸ κάτω μέρος τοῦ προσώπου τῆς Παναγίας, διὰ δὲ τῆς ἀριστερᾶς, στηρίζει ἐπὶ τοῦ μηροῦ του συνεπτυγμένον τὸ εἰλητὸν τοῦ νόμου. Εἰς τὰς δύο ἄνω γωνίας εἰκονίζονται ἐν προτομῇ οἱ ἀρχάγγελοι Γαβριὴλ καὶ Μιχαήλ, συνήθεις συνοδοὶ τῆς Θεοτόκου.

Ἀξιοσημείωτος εἶναι ἡ γνησίως Κρητικὴ τεχνικὴ τῆς ἐκτελέσεως τῆς εἰκόνης, μὲ τὰ τελείως σκοτεινὰ πρόσωπα καὶ τὰ ἐλάχιστα ἐπὶ τῶν ἐξεχόντων σημείων λευκὰ «φῶτα». Τὴν ἐκ Κρήτης ἄλλως τε προέλευσιν τῆς εἰκόνης ἐπιβεβαιοῖ καὶ ἡ περὶ αὐτῆς κρατοῦσα παράδοσις¹, καθ' ἣν κατὰ μίαν τῶν ἐν Κρήτῃ ἐπαναστάσεων, Κρητὲς φεύγοντες τοὺς Τούρκους ἐπεβιβάσθησαν πλοίων συναποκομίζοντες καὶ τὰ ἱερά των κειμήλια, ἐν οἷς καὶ ἡ εἰκὼν τῆς Παναγίας. Αὕτη μετὰ πολλὰς περιπετείας (ναυάγια κλπ.) ἐξεβράσθη εἰς τὴν παραλίαν τῆς Πάρου, παραληφθεῖσα δ' ὑπὸ τῶν κατοίκων ἐποποθετήθη κατ' ἀρχὰς μὲν εἰς τὸν ναὸν τοῦ Ἀγ. Δημητρίου, ἔπειτα δέ, κατ' ἐπιθυμίαν τῆς Παναγίας, εἰς τὸν ναὸν τοῦ Ἀγ. Βασιλείου, ἔνθα πλέον ἔμεινε λατρευομένη ὡς Παντάνασσα (ἐν ᾧ διὰ τῆς παρὰ τὴν κεφαλὴν τῆς Παναγίας προσγεγραμμένης ἐπιγραφῆς χαρακτηρίζεται ὡς ἡ πάντων χαρὰ) τιμωμένου ἔκτοτε καὶ τοῦ ναοῦ τοῦ Ἀγ. Βασιλείου εἰς τὸ ὄνομα τῆς Παντανάσσης.

Ὁ εἰκονογραφικὸς τύπος τῆς Γλυκοφιλούσης εἶναι πολὺ παλαιός. Ἐχομεν ἤδη δύο παραδείγματά του ἐκ τοῦ 12^{ου} αἰῶνος². Καὶ ἄλλοτε μὲν ἡ Παναγία κρατεῖ τὸν Ἰησοῦν διὰ τῆς δεξιᾶς χειρὸς, ἄλλοτε δὲ διὰ τῆς ἀριστερᾶς. Μεγάλην ὅμως ποικιλίαν παρουσιάζει ἡ στάσις τοῦ νεαροῦ Χριστοῦ, ὅστις ἄλλοτε μὲν περιπτύσσεται δι' ἀμφοτέρων τῶν χειρῶν τὴν μητέρα του, ἄλλοτε δὲ τὴν ἐναγκαλίζεται διὰ τῆς μιᾶς μόνον χειρὸς, ἐν ᾧ διὰ τῆς ἄλλης πιάνει τὸ χεῖρ της³ ἢ ἀφίνει τὴν χεῖρα του νὰ κρέμαται κατακορύφως πρὸς τὰ κάτω (εἰκὼν Μουσ. Μπενάκη). Ἄλλοτε τέλος, διὰ μὲν τῆς μιᾶς χειρὸς ἐναγκαλίζεται τὴν Παναγίαν, διὰ δὲ τῆς ἄλλης θωπεύει τὸ κάτω μέρος τῆς κεφαλῆς της.

¹ Δεπτομερῇ ἔκθεσιν τῆς παραδόσεως βλ. παρὰ Ἑμμ. Σαγκριώτη, Μεσ. Γραμμ. Β', 270.

² Παναγία τοῦ Βλαδιμήρ τοῦ Ἰστορ. Μουσείου τῆς Μόσχας (Anisimof, Our Lady of Vladimir, Πράγα 1928) καὶ Παναγία τοῦ Μουσείου Μπενάκη ('Α. Ξυγγόπουλος, Εἰκόνες τοῦ Μουσείου Μπενάκη ἀρ. 1 πίν. 1 καὶ 2).

³ Εἰκὼν τῆς ἄλλοτε συλλογῆς Λιχτσέφ ἐν Πετροπόλει. Βλέπε προχείρως ἀπεικόνισιν αὐτῆς ὑπὸ Γ. Σωτηρίου ἐν Θεολογία 27, 1956, εἰκ.13.

Ἡ τελευταία αὕτη περίπτωσις συνηθίζεται κυρίως κατὰ τὸν 16ον καὶ τὸν 17ον αἰῶνα¹.

Ἀξιοσημείωτον εἶναι ὅτι ἡ εἰκὼν τῆς Ναούσης παρουσιάζει τὸν αὐτὸν ἀκριβῶς τύπον πρὸς τὴν εἰκόνα τοῦ Κρητὸς Ἑμμαν. Λαμπάρδου τοῦ Μουσείου Μπενάκη, ἐκτελεσθεῖσαν τὸ ἔτος 1609. Τόσον ὁ εἰκονογραφικὸς τύπος ὅσον καὶ τὸ σχέδιον καὶ ἡ τεχνικὴ, ἡ ἐπιμελὴς ἐργασία καὶ ἡ ὑποβλητικὴ ἔκφρασις τῆς Παναγίας ὑποδηλοῦσιν ὡς χρόνους ἐκτελέσεως τῆς εἰκόνος μας τὰ τέλη τοῦ 16ου ἢ τὰς ἀρχὰς τοῦ 17ου αἰῶνος.

ΝΑΟΣ ΑΓ. ΣΠΥΡΙΔΩΝΟΣ

Δίκλιτος, ἐπὶ τῆς πρὸς ἀνατολὰς τοῦ χωρίου κλιτύος.

α) **Παναγία** (διαστ. 0.67×1.10 μ.). Εἰκονίζεται ὡς ἡ *Ἀγία Βάτος*, ἐν τὸς ἑλλειψοειδοῦς δόξης (mandorla). Φέρει τὴν ἐπιγραφήν

Δέησις τοῦ δούλου τοῦ Θεοῦ Χρυσάνθου μοναχοῦ Μαρή-1801.

Μετριωτάτης τέχνης.

ΝΑΟΣ ΑΓ. ΝΙΚΟΛΑΟΥ

(νῦν βυζ. μουσεῖον Ναούσης)

Εἰς τὸ ξυλόγλυπτον τέμπλον τοῦ μονοκαμάρου τούτου ναοῦ εὐρίσκονται αἱ ἑξῆς καλῆς τέχνης εἰκόνες:

Χριστός, μὲ πολλὰς χρυσοκονδυλίας καὶ **Παναγία** Ὁδηγήτρια.

Εἰς τὴν Ὁραϊὰν Πύλην ἐν τῷ μέσῳ ὁ **Ἄρτος τῆς ζωῆς** καὶ κάτω ἑκατέρωθεν ὁ **Ἀγ. Βασίλειος** καὶ ὁ **Ἀγ. Ἰωάννης ὁ Χρυσόστομος**.

Εἰς τὰ κάτω θωράκια (ποδιές): ἡ **Σφαγὴ τῶν νηπίων**, ἡ **Θυσία τοῦ Ἀβραάμ**, ὁ **Ἀδάμ** καὶ ἡ **Εὐα**.

Ἐκ τῶν ἐπὶ τῶν τοιχωμάτων τοῦ κυρίως ναοῦ καὶ τοῦ νάρθηκος ἀνηρτημένων φορητῶν εἰκόνων, ἄξιοι μνείας εἶναι:

α) **Ὁ ἐπιτάφιος θρῆνος** (πίν. 51) (διαστάσεις 0.41×0.55). Πολυπρόσωπος παράστασις μὲ κυριαρχοῦν στοιχεῖον τὸν νεκρὸν Χριστὸν, ὅστις, εἰκονίζεται γυμνός, μὲ μόνον τὸ κολόβιον περὶ τὴν ὀσφύν, ἐξηπλωμένος ἐπὶ λευκῆς ὀριζοντίας πλακός, ἣτις σχηματίζει τὸ κάλυμμα χαμηλοῦ, προοπτικῶς εἰκονιζομένου, ὀρθογωνίου ὑποβάθρου, τὴν προσθίαν πλευρὰν τοῦ ὁποίου κοσμεῖ ἑλλειψοειδὲς χρωματιστὸν ἔμβλημα.

¹) Παραδείγματα παρὰ Ν. Λιχάτσέφ, Ἡ Ἱστορικὴ σημασία τῆς Ἱταλοελληνικῆς ζωγραφικῆς εἰκόνων εἰς τὰς παραστάσεις τῆς Θεοτόκου (ρωσ.), Πετρούπολις 1911, σ. 173 εἰκ. 388. Εἰκὼν Ἑμμ. Λαμπάρδου τοῦ 1609 τοῦ Μουσείου Μπενάκη (Εὐγ-γόπουλος, ἐνθ' ἀν. ἀρ. 13 (Γ 66) σ. 29), Εἰκὼν Μουσείου Λοβέρδου (Κατάλογος Μουσ. Λοβέρδου ὑπὸ Ἀ. Παπαγιαννοπούλου-Παλαίου ἀρ. 118) κλπ.

Τὸ μῆκος τοῦ σώματος τοῦ σωτῆρος ὑπερβαίνει κατὰ πολὺ ὅλων τῶν ἄλλων προσώπων. Αἱ χεῖρες καὶ ἰδίως οἱ πόδες του παρεστάθησαν ἄκαμπτοι καὶ ὥσει ξύλινοι, αἰσθητοποιοῦντες ζωηρῶς τὴν ἐκ τοῦ θανάτου ψυχρὰν ἀκινήσιαν. Ἡ ὑπὸ φωτοστεφάνου περιβαλλομένη κεφαλὴ του στηρίζεται ἐπὶ τοῦ κόλπου τῆς Παναγίας, ἣτις, καθημένη εἰς τὸ ἄκρον τοῦ ὑποβάθρου, ἀκκουμβᾷ τὴν πλήρη συγκρατημένης θλίψεως καὶ δακρυρροοῦσαν κεφαλὴν της ἐπὶ τῆς κόμης τοῦ υἱοῦ της, ἐν ᾧ ψαύει μετὰ τρυφερότητος διὰ τῶν χειρῶν της τοὺς ὤμους του.

Κατὰ τὸ μέσον τοῦ πίνακος ὁ νεαρὸς Ἰωάννης, φορῶν χιτῶνα βαθυκύνανον καὶ ρόδινον ἱμάτιον μὲ λευκὰ φῶτα, κύπτει περίλυπος πρὸς τὸν νεκρὸν διδάσκαλόν του, ἀκκουμβῶν τὴν παρειὰν ἐπὶ τῆς δεξιᾶς του χειρός. Δεξιᾷ του ὁ γενειοφόρος Ἰωσήφ ὁ Ἀριμαθείας, φορῶν πράσινον ἱμάτιον, κύπτει καὶ αὐτὸς περίλυπος καὶ ἔμφροντις πρὸς τὸν νεκρὸν, τοῦ ὁποίου μόλις ἐγγίζει τὸν πόδα διὰ τῆς ἀριστερᾶς χειρός. Ἡ χειρονομία καὶ ἡ ἔκφρασις τοῦ προσώπου τοῦ Ἰωσήφ αἰσθητοποιοῦν προφανῶς τὸ ὑπὸ τοῦ Τριωδίου¹ λεγόμενον περὶ αὐτοῦ: *πῶς σε κηδεύσω, Θεέ μου, ποίαις χερσὶ δὲ προσψάυσω τὸ σὸν ἀκήρατον σῶμα;*

Εἰς τὸ δεξιὸν ἄκρον τοῦ πίνακος ἵσταται μὲ ροδόχρουν ἱμάτιον ἄλλ' ἄνευ φωτοστεφάνου ὁ Νικοδήμος, στηριζόμενος ἐπὶ τῆς χρησιμευσάσης διὰ τὴν ἀποκαθήλωσιν κλίμακος, διὰ μέσου δύο ἀναβαθμῶν τῆς ὁποίας ἔχει περᾶσει τὴν κεφαλὴν του. Καὶ διὰ μὲν τῆς δεξιᾶς χειρός του στηρίζει οὗτος τὴν κεφαλὴν, εἰς ἔνδειξιν θλίψεως, ἐν ᾧ τὴν ἀριστερὰν του ἀκκουμβᾷ ἐπὶ τῆς ράχεως τοῦ Ἰωσήφ. Τέλος ὀπισθεν τοῦ Ἰωάννου καὶ τοῦ Ἰωσήφ εἰκονίζονται, ἐλαφρῶς προσκλίνουσαι πρὸς τὸν Χριστόν, δύο Μυροφόροι: Μαρία ἡ Μαγδαληνὴ μὲ ἀνοιχτὸν κόκκινον ἱμάτιον καὶ Μαρία ἡ τοῦ Κλωπᾶ μὲ χρυσοκίτρινον ἱμάτιον ἐπὶ πράσινου χιτῶνος, φέρουσai ἀμφοτέραι φωτοστεφάνους. Ἡ πρώτη δακρύουσα στηρίζει τὴν παρειὰν ἐπὶ τῆς δεξιᾶς χειρός της.

Εἰς τὸ βάθος τῆς ὅλης συνθέσεως εἰκονίζεται σκοτεινόχρωμος ὁ σταυρὸς τῆς σταυρώσεως, μὲ πολὺ μακρὰν τὴν ὀριζοντίαν κεραίαν του, ὑπεράνω τῆς ὁποίας καθίπταται ἄγγελος μὲ λοξὴν κατεύθυνσιν πρὸς τὸ σύμπλεγμα Παναγίας καὶ Χριστοῦ.

Ἡ ὅλη σύνθεσις δίδει σαφῆ τὴν ἔννοιαν τοῦ βάθους μὲ τὴν προοπτικὴν ἀπεικόνισιν τῆς πλακός, ἐφ' ἣς κεῖται ὁ Χριστός, μὲ τὴν ἐλαφρὰν πρὸς τὸν θεατὴν κλίσιν τοῦ σώματος τοῦ Σωτῆρος καὶ ἰδίᾳ μὲ τὴν ἐπένθεσιν τῶν δύο ὁμάδων τῶν προσώπων — Μυροφόρων καὶ Νικοδήμου, ἱσταμένων ὀπισθεν τοῦ Ἰωάννου καὶ τοῦ Ἰωσήφ — καὶ τοῦ Σταυροῦ, μόλις διαφανομένου ὀπισθεν τῶν Μυροφόρων καὶ τοῦ Νικοδήμου. Ἄν καὶ ὅλα τὰ πρόσωπα ἴσταν-

¹) Ἱεροδιακόνου Σ π υ ρ. Πα πα δ ο π ο ὕ λ ο υ, Τριώδιον, Ἐνετίησιν 1768, σ. 395. Ἐσπερινὸς Μ. Παρασκευῆς.

ται, όμως, με την κλίσιν του σώματός των, δημιουργοῦν σαφῇ τὴν ἐντύπωσιν μιᾶς πλαγίας κινήσεως καὶ τὴν συγκέντρωσιν αὐτῆς πρὸς τὸ κυριαρχοῦν ὀριζόντιον σῶμα τοῦ Χριστοῦ.

Δύο εἶναι αἱ δεσπόζουσαι κατευθύνσεις τῆς συνθέσεως: ἡ ὀριζοντία, καὶ ἡ πρὸς τ' ἀριστερὰ κατὰ γωνίαν 45° . Ἐξ αὐτῶν ἡ μὲν πρώτη δηλοῦται α) διὰ τῆς πλακός, β) διὰ τοῦ ἐπ' αὐτῆς σώματος τοῦ Χριστοῦ καὶ γ) διὰ τῆς παραλλήλου πρὸς τὴν πλάκα ὀριζοντίας κεραίας τοῦ σταυροῦ. Ἡ δὲ δευτέρα δηλοῦται πολλαπλῶς, διὰ τῆς πρὸς τὰ ἐμπρὸς κλίσεως ὄλων τῶν προσώπων, διὰ τῆς λοξῆς πτήσεως τοῦ ἀγγέλου καὶ δι' αὐτῆς ἀκόμη τῆς λοξᾷ τοποθετημένης κλίμακος τοῦ Νικοδήμου. Ὅσον δ' ἀφορᾷ τὴν κατακόρυφον, αὕτη ἔχει σχεδὸν τελείως ἐξαφανισθῇ, τοῦ ζωγράφου ἐπιμελῶς ἀποκρύψαντος τὴν ὀρθίαν κεραίαν τοῦ σταυροῦ διὰ τῆς πρὸ αὐτῆς τοποθετήσεως τῶν σωμάτων τοῦ Ἰωάννου καὶ τῆς Μαгдаληνῆς, ἀφήσαντος δ' ἐλάχιστον μόνον μέρος της νὰ φαίνεται.

Ἡ σύνθεσίς μας παρουσιάζει σεβασμὸν πρὸς τοὺς ἀρχαιοτέρους τύπους: ἡ Παναγία δὲν ἀσπάζεται τὸν Χριστόν, ὁ Ἰωάννης δὲν φιλεῖ τὴν χεῖρα του, ὡς συνήθως, αἱ Μυροφόροι δὲν ὀλοφύρονται ὑψοῦσαι ἀπελπιστικῶς τὰς χεῖρας πρὸς τὰ ἄνω ἢ τίλλουσαι τὴν κόμην. Ὡς πρὸς δὲ τὸ γραφικὸν θέμα τοῦ Νικοδήμου, διαπερῶντος τὴν κεφαλὴν διὰ μέσου τῆς κλίμακος, τοῦτο εἶναι σύνηθες καὶ εἰς ἄλλας παρομοίας συνθέσεις. Καμμία βιαία κινήσεις καὶ δραματικότης δὲν διαπνέπει τὴν εἰκόνα μας. Μία εὐγενὴς καὶ συγκρατημένη θλίψις τὴν διακρίνει. Ἀπὸ εἰκονογραφικῆς ἀπόψεως παρατηροῦμεν ὅτι αἱ Μυροφόροι εἰκονίζονται ἐνταῦθα περὶ τὸ μέσον τῆς συνθέσεως, ὡς συνηθίζεται εἰς τὴν Δύσιν, ἐν ᾧ εἰς τὴν Ἀνατολὴν τοποθετοῦνται αὗται εἰς τὰ ἄκρα καὶ ὅτι ἐπίσης κλίνουν αὗται πρὸς τ' ἀριστερὰ ἐν ᾧ εἰς τὴν Ἀνατολὴν ἡ κλίσις των διευθύνεται πάντοτε πρὸς τὰ δεξιὰ¹.

Ὅλα τ' ἀνωτέρω ἐκτεθέντα χαρακτηριστικὰ ἐν συνδυασμῷ καὶ πρὸς τὸ μαλακὸν πλάσιμον, τὴν γλυκερότητα τῶν προσώπων καὶ τὰ κτυπητὰ χρώματα τῶν ἐνδυμάτων, πλησιάζουν τὴν ἐξεταζομένην σύνθεσιν πρὸς δυτικὰ πρότυπα καὶ δὴ πρὸς τὰ τῆς Σχολῆς τοῦ Cavallini. Μεγάλῃ εἶναι ἰδίᾳ ἡ ὁμοιότης τῆς συνθέσεώς μας πρὸς τὸν πίνακα ἐνταφιασμοῦ τοῦ Palazzo Corsini (Venturi, Storia dell'Arte II σ. 171 εἰκ. 140) τῆς Σχολῆς τοῦ Cavallini.

Ἐνα τοιοῦτον λοιπὸν πίνακα φαίνεται ὅτι ἀντιγράφει καὶ ὁ ἡμέτερος ζωγράφος κατὰ τὸν 16^{ον} ἢ τὸν 17^{ον} αἰῶνα.

Ὑπάρχει εἰς τὸ μουσεῖον καὶ ἄλλη εἰκὼν Ἐπιταφίου Θορήνου (0.31×0.65) ἀλλὰ πολὺ ἐφθαρμένη.

¹ G. Millet, Recherches sur l'iconographie de l'Évangile, σ. 513.

β) **Παναγία Ὁδηγήτρια** (διαστ. 0.59×0.86). Καλῆς ὁπωσδήποτε τέχνης. Φέρει κάτω τὴν ἐπιγραφὴν:

CPΩ AΨMA (=1744) ΔHA X(ειρὸς) ANAPEOY MOΣ(ράτου)

γ) **Ὁ Ζωηφόρος ἄρτος** (διαστ. 0.74×0.94) φέρει τὴν ἐπιγραφὴν:

Δέησις τοῦ δούλου τοῦ Θ(εο)ῦ Νικολάου ιερέως

Κουρτιάνου κ(αί) μνισι Κύ(ρι)ε τοῦ πατρὸς

αυτοῦ Ἰλίου ιερεως καικημημένου

Ἐκατέρωθεν τοῦ Ἀγ. Ποτηρίου εἰκονίζεται ἀνὰ εἰς ἄγγελος κρατῶν μεγάλην λαμπάδα.

Οἰκογένεια Κουρτιάνου ὑφίσταται μέχρι σήμερον εἰς Νάουσαν. Κορτιάνος παπᾶ Ρεντζέρης ἀναφέρεται εἰς τὸν νοταριακὸν κώδικα τῆς Πάρου ὡς σκευοφύλαξ τὸ ἔτος 1751 (ἀρ. 181) βλ. καὶ Ἐπετ. Ἀρχ. Ἰστ. Ἑλλ. Δικαίου τ. 8 σ. 178.

δ) **Ὁ Ζωηφόρος ἄρτος** (διαστ. 0.53×0.92). Κάτω δύο ἄγγελοι κρατοῦντες πολύκηρα.

Ἐπιγραφή:

Δέησις τοῦ δούλου τοῦ Θ(εο)ῦ Γεωργίου Τζανάκη.

Προέρχεται ἐκ τοῦ ναοῦ τοῦ Ἀγ. Ἀθανασίου.

ε) **Δέησις** (0.50×0.63). Καλῆς τέχνης καὶ διατηρήσεως.

ς) **Ἀγ. Ἀντώνιος**. Καλῆς τέχνης (0.35×0.43).

ζ) **Ἀγ. Ἀναστασία ἡ Φαρμακολύτρια** (0.54×0.635). Καλῆς τέχνης τοῦ τέλους τοῦ 17ου ἢ τῶν ἀρχῶν τοῦ 18ου αἰ. Ἡ μάρτυς κρατεῖ διὰ τῆς ἀριστερᾶς Εὐαγγέλιον.

η) **Ὁ Χριστός, μέγας Ἀρχιερεύς**. Προέρχεται ἐκ τοῦ ναοῦ τῆς Παντανάσσης.

Φέρει κάτω τὴν ἐπιγραφὴν:

Δέησις τοῦ δούλου τοῦ Θ(εο)ῦ Νικολάου

Ρενιέρη ιερέως καὶ τῆς συμβίας αὐτοῦ

Χείρ Γεωργίου Μοστράτου

Εἰκὼν μετρίας τέχνης τοῦ β' ἡμίσεος τοῦ 18ου αἰῶνος.

Τῆς οἰκογενείας Ρενιέρη ἀναφέρονται εἰς τὸν νοταριακὸν κώδικα τῆς Πάρου τὸ 1751 (φ. 180 ν) ὁ Θεοδωρῆς Ρενιέρης καὶ τὸ 1733, 1741 καὶ 1751 (φ. 51, 110 καὶ 181) ὁ σακελλίων Ρενιέρης Βλ. καὶ Ἐπετ. Ἀρχ. Ἰστ. Ἑλλ. Δικαίου τ. 8 σ. 178.

θ) **Εἰς Ἄδου ἀάθοδος** (0.40×0.47). Μετρίας τέχνης. Ἐν τῷ μέσῳ ἐπιγραφή διὰ μελανῶν γραμμάτων:

Δέησις τοῦ δούλου τοῦ (Θεοῦ) Ἀντωνίου Πηρπίνη

Τὸ οἰκογενειακὸν ὄνομα Πιρπίνης ἄγνωστον ἄλλοθεν.

Ὑπάρχει καὶ ἄλλη εἰς Ἄδου Κάθοδος (διαστ. 0.27×0.40) ἐφθαρμένη.

ι) **Χριστός, μέγας Ἀρχιερεύς** (διαστ. 0.88×1.20). Δύο ἄγγελοι προσπιτάμενοι κρατοῦσι τὴν μίτραν του. Μετρίας τέχνης τοῦ τέλους τοῦ 17ου αἰ.

ια) **Χριστός, μέγας Ἀρχιερεύς** (διαστ. 0.515×0.70). Κάτω ἡ ἐπιγραφή:

δι' ἐξόδου Νικολάου ιερέος

Βενέρι κε συ(μβίας)

Νικόλαος Βενέρης ἀναφέρεται τὸ 1627 εἰς τὴν ἐπὶ τοῦ μαρμαρίνου ἀνωφλίου τοῦ παραθύρου τοῦ ναοῦ τῆς δευτέρας Παρουσίας ἐπιγραφὴν (ΑΒΜΕ, τ. Θ', σ. 207, ἀρ. 34).

Τὸ οἰκογενειακὸν ὄνομα Βενέρης ἢ Βενιέρης εἶναι συνηθέστατον οὐ μόνον ἐν Πάρῳ ἀλλὰ καὶ εἰς ἄλλας νήσους.

ιβ) **Ἅγιοι Ἑουλιανὸς - Νικήτας καὶ Τρίφων** (διαστ. 0.33×0.40). Ὀλόσωμοι ἄνωθεν των τρεῖς ἄλλοι ἅγιοι ἐν προτομῇ, εἰς δὲ τὸ μέσον ὁ Χριστός. Μετρίας τέχνης, β' ἡμίσεος 18ου αἰῶνος.

ιγ) **Ἅγιοι Τεσσαράκοντα** (διαστ. 0.40×0.47). Ἄνω ὁ Χριστός, ἐν προτομῇ, εὐλογεῖ δι' ἀμφοτέρων τῶν χειρῶν τοὺς μάρτυρας ἁγίους. Ἐφθαρμένη. Ὑπάρχει καὶ ἄλλη μικροτέρα εἰκὼν τῶν Ἀγ. Τεσσαράκοντα (διαστ. 0.26×0.31).

ιδ) **Παναγία Ὁδηγήτρια** (διαστ. 0.59×0.86). Μετρίας τέχνης.

ιε) **Πεντηκοστή**. Δύο εἰκόνες μετρίας τέχνης (διαστ. $0.255 - 0.39$ καὶ 0.32×0.34).

ις) **Πρόδρομος** περωτός (διαστ. 0.535×0.695).

ιζ) **Γέννησις Χριστοῦ**, Ἐφθαρμένη (διαστ. 0.31×0.35).

ιη) **Ἀρχάγγελος** (Γαβριήλ). Ἐφθαρμένη (0.18×0.28).

ιθ) **Βάπτισις τοῦ Χριστοῦ**. Τρεῖς εἰκόνες κακῆς διατηρήσεως (διαστ. 0.40×0.51 , 0.37×0.42 καὶ 0.13×0.34).

κ) **Βαῖοφόρος**. Μετρίας τέχνης (διαστ. 0.50×0.41).

κα) **Ἀγ. Ἀνάργυροι**, πολὺ ἐφθαρμένη (διαστ. 0.41×0.68).

κβ) **Ἀγ. Αἰκατερίνη** (:) στεφομένη ὑπὸ δύο ἐκατέρωθεν αὐτῆς ἱσταμένων ἁγίων. Μετρίας τέχνης (διαστ. 0.29×0.34).

κγ) **Ἀγ. Μόδεστος**. Φέρει ὠμοφόριον μετὰ σταυρῶν (διαστ. 0.18×0.23).

κδ) **Εἰσόδια τῆς Θεοτόκου**. Ἐλλιπὴς κατὰ τὴν ἄνω δεξιὰν γωνίαν (διαστ. 0.23×0.26). Μετρίας τέχνης.

κε) **Εὐαγγελισμὸς τῆς Θεοτόκου** (διαστ. 0.23×0.345). Λαϊκῆς μάλλον τέχνης.

κς) **Εὐαγγελισμὸς παρὰ τὸ φρέαρ** (0.28×0.385). Ἐφθασμένη.

Ρωσικαὶ εἰκόνες πιθανῶς τῆς ἐποχῆς τῆς παραμονῆς τοῦ Ρωσικοῦ στόλου εἰς Νάουσαν (1770-1774).

ις) **Ἀγ. Νικόλαος** (διαστ. 0.23×0.29). Κρατεῖ Εὐαγγέλιον μὲ ρωσικὰ γράμματα.

κη) **Χριστός, μέγας Ἀρχιερεὺς** (διαστ. 0.48×0.70). Κακῆς διατηρήσεως.

κθ) **Χριστὸς** κρατῶν Εὐαγγέλιον μὲ ρωσικὰ γράμματα (διαστ. 0.38×0.45).

λ) **Χριστὸς** κρατῶν Εὐαγγέλιον μὲ ρωσικὰ γράμματα (διαστ. 0.39×0.48).

λα) **Ἀνάστασις** νεωτέρου τύπου (Χριστὸς ὑπὲρ τὸ μνήμα) (διαστ. 0.67×0.75) ἔτους 1862.

ΜΟΝΗ ΑΓ. ΓΕΩΡΓΙΟΥ

εἰς Μεροβίγλι (λόφον ΝΑ. τῆς Ναούσης).

α) **Χριστός**. Ὡς μέγας Ἀρχιερεὺς ἐπὶ τοῦ τέμπλου. Φορεῖ πολυσταύριον φαιλόνιον καὶ ὠμοφόριον μὲ σταυροὺς καὶ ἐπὶ τῆς κεφαλῆς μίτραν. Εὐλογῶν διὰ τῆς δεξιᾶς, κρατεῖ διὰ τῆς ἀριστερᾶς ἀνοικτὸν τὸ Εὐαγγέλιον, ἐφ' οὗ ἐπὶ μὲν τῆς ἀριστερᾶς σελίδος ἡ ἐπιγραφή :

*Ἡ βασιλεία ἡ ἐμὴ οὐκ ἔστιν ἐκ τοῦ κόσμου τούτου, εἰ ἐκ τοῦ
κόσμου τούτου ἦν...*

Ἐπὶ δὲ τῆς δεξιᾶς :

*Λάβετε φάγετε τοῦτό μου ἐστὶ τὸ σῶμα τὸ ὑπὲρ ὑμῶν κλόμενον
εἰς ἄφεσιν ἁμαρτιῶν.*

Ἐπὶ τοῦ χρυσοῦ κάμπου δι' ἐρυθρῶν γραμμάτων ἡ ἐπιγραφή :

Βασιλεὺς βασιλέων καὶ μέγας ἀρχιερεὺς.

Εἰς δὲ τὸ κάτω μέρος τοῦ πίνακος

*Δέσεις τοῦ δούλου τοῦ Θ(εο)ῦ Τιμοθέου ἱερομονάχου Ἀκριβὸν
χοροεπισκόπου Ἀγούσις κυτόρου ΑΧΥΘ' (=1699)*

Χεῖρ Νικοδήμου Γεράρδου

β) **Παναγία τοῦ πάθους**.

Κάτωθεν ἡ ἐπιγραφή :

*Ἐτελει(ώ)θησαν ἡ εἰκόνες διὰ ἐξόδου τοῦ πανοσιωτάτου/καθη-
γουμένου Τιμοθέου ἱερομονάχου 1699, χεῖρ Νικοδήμου ἱερο-
μονάχου ΚΡΜΡ*

Εἰς τὴν κάτωθεν τῆς εἰκόνης τῆς Παναγίας ποδέαν εἰκονίζεται ἡ *Ἁγία Βάτος*.

γ) **Χριστός**. Ἐπὶ τοῦ συρτοῦ παραπετάσματος τῆς Ὠραίας Πύλης. Ὁ Κύριος εὐλογῶν διὰ τῆς δεξιᾶς χειρὸς κρατεῖ διὰ τῆς ἀριστερᾶς τὸ στήθος του ἐκ τῆς πληγῆς τοῦ ὁποίου ρέει αἷμα εἰς τὸ Ἅγ. Ποτήριον.

Ἐπιγραφή:

*Δέησις τοῦ δούλου/τοῦ Θ(εο)ῦ Ἀγαπίου ἱερο/μονά-
χου κεφαλι/νίου τοῦ πίκλην/Μεταξᾶ ἡγουνμέ/νον τῆς
ἁγίας μο/νῆς ταύτης.*

δ) **Δευτέρα Παρουσία**. Ἐπὶ τοῦ τέμπλου, παραπλεύρως τοῦ Χριστοῦ Μετρίας τέχνης εἰκόν. Φέρει χρονολογίαν ΑΨ (= 1700).

ε) **Ἡ ἑξορία τοῦ Ἀδάμ**. Εἰς τὴν ποδέαν τοῦ τέμπλου.

Ἐπιγραφή διὰ μελανῶν ἐπισεσυρμένων γραμμάτων:

*ΑΨΔ (=1730) ἀπριλίον κζ' ἐγγένη ὁ νεότερος οντος ναὸς τοῦ
ἁγίου/μεγαλομάρτυρος Γεωργίου τοῦ τροπεοφόρου/καὶ θαυμα-
τουργοῦ.*

ς) **Ἀρχάγγελος Μιχαήλ**. Ἐπὶ τῆς θύρας τῆς προθέσεως. Κρατεῖ διὰ μὲν τῆς δεξιᾶς ξίφος, διὰ δὲ τῆς ὑψωμένης ἀριστερᾶς τὴν ψυχὴν (=βρέφος ἐσπαργανωμένον) τοῦ ἐπιθανατίου ἀνδρός, ἐφ' οὗ πατεῖ.

Ἄξιον ἰδιαιτέρας μνείας εἶναι τὸ ἐν τῷ ἱερῷ τοῦ Καθολικοῦ ξυλοχρυσόγλυπτον κιβώριον τῆς Ἁγ. Τραπέζης σχηματιζόμενον διὰ τεσσάρων κιόνων συνενουμένων διὰ τόξων, ἐφ' ὧν βαίνει ὁκτάγωνος βάσις στηρίζουσα ἡμισφαιρικὸν θόλον.

Βιβλιογραφία. Ε. Δράκος, Ἱερὸς Σύνδεσμος Ε' (1899), σ. 245-249, Ἑμμ. Σαγκριώτης, Μεσ. Γραμμ. Β' (1934-35), σ. 256-57), Π. Μαθιόπουλος, Πάρος, σ. 35. Ἡ ἐπιγραφή τοῦ ὑπερθύρου τοῦ καθολικοῦ εἰς ΑΒΜΘ, τ. Θ'. σ. 213.

ΚΟΣΤΟΣ

ΝΑΟΣ ΤΟΥ ΑΓ. ΠΑΝΤΕΛΕΗΜΟΝΟΣ

Κτισθεὶς τὸ 1780, κατ' ἐπιγραφὴν σωζομένην ἄλλοτε ἐπὶ τῆς νοτίας πλευρᾶς, ἀνεκαινίσθη ἀπὸ τινων ἐτῶν. Σταυροειδὴς ἐγγεγραμμένος μετὰ τροῦλλου ἐπὶ πεσσῶν.

α) **Παναγία τοῦ Πάθους**. Ἐπὶ τοῦ τέμπλου. Καλῆς τέχνης εἰκὼν (πίν. 52) (διαστ. 0.49×0.70).

Ἡ Παρθένος, φέρουσα τὴν συνήθη περιβολήν, εἰκονίζεται ἀριστεροκρατοῦσα τὸν νεαρὸν Χριστόν, ὅστις στρέφων τὴν κεφαλὴν πρὸς τὰ δεξιὰ κρατεῖ

μέ τας δύο του χεῖρας τὴν δεξιὰν χεῖρα τῆς Θεοτόκου. Ἡ Παναγία εἰκονίζεται ἐδῶ κάπως νεαρωτέρα, με μεγάλας καμαρωτάς ὄφρῦς καὶ γλυκεῖαν ἔκφρασιν, οἷαν παρουσιάζει καὶ τοῦ παιδίου ἡ κεφαλὴ. Οἱ ἄνω ἑκατέρωθεν ἀρχάγγελοι εἰκονίζονται ἐν προτομῇ ἐπὶ νεφῶν, ἅτινα ἀποδίδονται διὰ πολλῶν λευκῶν σφαιρῶν, ὡς τὰ βλέπομεν εἰς τοιχογραφίας τοῦ Ἁγίου Ὁρους, ἰδίᾳ τῆς Μ. Διονυσίου. Πάντως ὁ ζωγράφος τῆς εἰκόνος μας, χωρὶς ν' ἀπομακρύνεται ἀπὸ τὴν βυζαντινὴν παράδοσιν, φαίνεται ὅτι ἔχει ἐπηρεασθῇ ἐπὶ ἔργα τῆς Ἱταλικῆς Ἀναγεννήσεως.

Πλαγίως δεξιᾷ ὑπὸ τὸν ἀρχάγγελον Γαβριὴλ (μὴ φαινόμενον εἰς τὸν πίνακα) ὑπάρχει δι' ἐπισεσυρμένης γραφῆς ἡ συνήθης εἰς τὸ εἰκονιζόμενον θέμα ἐπιγραφὴ:

ὁ τὸ χαῖρε πρὶν τῇ Πανάγνω μὴνύσας
τὰ σύμβολα νῦν τοῦ πάθους προδεικνύει
Χριστὸς δὲ θνή[τὴν σάρκα ἐνδεδυμένος]
[πότμον δεδοικῶς] δειλιᾷ ταῦτα βλέπων.

Εἰς δὲ τὸ κάτω μέρος τῆς εἰκόνος ἐγράφη διὰ μελανῶν γραμμάτων
Δέσις τοῦ δούλου τοῦ Θεοῦ Κωνσταντὶ ἱερέος Σκορδίλι
κ(αὶ) τῆς πρεσβυτέρ(ας) Φλορέντζας κ(αὶ) τοῦ τέκνου Λεφθέρη
ΑΧΟΤ (=1676)

Περὶ τῆς οἰκογενείας Σκορδίλη βλέπε ὅσα ἐγράψαμεν εἰς σελ. 71 εἰς ᾧ προσθετέον καὶ Σ τ α ὕ ρ ο υ Μ ά ν ε σ η, Ἡ ἐν Μυκόνῳ Ἱ. Μ. Ἀγ. Παντελεήμονος (Ἑπετ. Ἑτ. Κυκλ. Μελετῶν, τ. Δ'), σ. 38, 39, 45, 69.

β) **Ἀποτομὴ τῆς κεφαλῆς τοῦ Προδρόμου.** Μετρίας τέχνης εἰκὼν. Εἰς τὸ κάτω μέρος φέρει τὴν ἐπιγραφὴν:

Δέσις τοῦ δούλου τοῦ Θεοῦ Γεωργίου
Ρούσσου μετὰ τῆς συμβίας καὶ τῶν τέκνων.

Τὸ οἰκογενειακὸν ὄνομα Ροῦσος (σύνηθες εἰς τὰς Κυκλάδας) ἀπαντᾷται εἰς Πάρον εἰς τὰς ἐπιγραφὰς τῶν ναῶν: Ἀγ. Ἀρτεμίου Παροικιάς (Νικόλαος Ροῦσος ABME, Θ', σ. 199, ἀρ. 10) καὶ Ἀγ. Δημητρίου Λεύκων (Μάρκος Ροῦσος 1756, Θ', σ. 217, ἀρ. 68) ὡς καὶ εἰς σημείον (=οἰκίστημον) ἰδιωτικῆς οἰκίας τοῦ Τσηπίδου (Νικόλαος Ροῦσος 1617, ἀνωτέρω σ. 20, ἀρ. 128).

ΝΑΟΣ ΑΓ. ΑΝΑΣΤΑΣΕΩΣ
(ἄπλοῦς μονοκάμαρος)

Εἰκόνες καλῆς ὁπωσδήποτε τέχνης τοῦ Χριστοῦ καὶ τῆς Ἀναστάσεως. Ἡ εἰκὼν τῆς Δεήσεως εἶναι κατεστραμμένη.

ΛΕΥΚΕΣ

ΝΑΟΣ ΜΕΤΑΜΟΡΦΩΣΕΩΣ ΤΟΥ ΧΡΙΣΤΟΥ

Εἰς τὸ τέμπλον πολὺ καλῆς τέχνης εἰκὼν τῆς **Μεταμορφώσεως** (διαστ. 0.60×0.82) (πίν. 49). Βλέπε σχετικὴν περιγραφὴν εἰς σ. 103, ἔνθα ἡ εἰκὼν κατὰ παραδρομὴν ἀπεδόθη εἰς τὸν ναὸν τῆς Μεταμορφώσεως Ναούσης

ΝΑΟΣ ΤΑΞΙΑΡΧΟΥ

Εἰκὼν τῆς **Παναγίας** φερούσης ἐν ἐγκολπίῳ πρὸ τοῦ στήθους της τὸν Χριστὸν ὄρθιον καὶ γενειοφόρον. Ἐκατέρωθέν της δύο ἄγγελοι κρατοῦντες ἐγκόλιον. Μετρίας τέχνης.

Ἐπιγραφή:

*διὰ συνδρομῆς καὶ ἐξόδοι μυχάλῃ/
χαριότι καὶ τίς / συνβήας / 1762.*

Κωνσταντῖνος Χανιόντης ἀναφέρεται εἰς ἐπιγραφὴν εἰκόνης τῆς Μ. Θαψανῶν τοῦ 1818 (βλ. κατωτέρω). Τὸ οἰκογενειακὸν ὄνομα Χανιώτης, σὺνήθες καὶ σήμερον ἐν Πάρῳ, μαρτυρεῖ τὴν ἐκ Κρήτης προέλευσιν τῆς οἰκογενείας.

ΝΑΟΣ ΑΓΙΩΝ ΧΡΥΣΟΣΤΟΜΟΥ ΚΑΙ ΘΑΛΕΛΑΙΟΥ

(δίκλιτος)

Εἰς τὸ τέμπλον.

α) Ἐπὶ μικρᾷ εἰκόνης τῆς **Παναγίας**, βρεφοκρατούσης καὶ φερούσης στέμμα, εἰκονιζομένης δὲ μεταξὺ τῶν προφητῶν Δανιὴλ καὶ Σολομῶντος, ἡ ἐπιγραφή:

1756 / δέισοις τοῦ δούλου τοῦ Θεοῦ / Ἀὐγουστίνου ἱερέως Παρούσι.

β) Εἰκὼν **Παναγίας ἐνθρόνου βρεφοκρατούσης μὲ τὸν Χριστὸν εὐλογοῦντα**. Πολὺ κατεστραμμένη καὶ ἀποκολλημένη. Ἐκατέρωθεν ἄφ' ἑνὸς ὁ προφήτης Ἡσαΐας κρατῶν εἰλητόν, ἔφ' οὗ ἡ ἐπιγραφή (Ἡσ. 7, 14):

Ἰδοὺ ἡ Παρθένος ἐν γαστρὶ κλπ.

καὶ ἄφ' ἑτέρου Ἰωάννης ὁ Δαμασκηνός, φέρων σαρίκιον καὶ κρατῶν εἰλητόν μὲ τὴν ἐπιγραφὴν Θεοτοκίου Κοσμᾶ τοῦ Μελωδοῦ, ἐκ τῆς Α' Ὠδῆς εἰς Ἀγ. Γεώργιον (βλ. σχετικῶς Ἀ. Παπαδόπουλον - Κεραμέα ἐν Byz. Z. 14, 1905, 520 καὶ Ν. Σιῶν 28, 1933, 148):

Ράβδος Ἀαρὼν ἡ βλαστήσασα.

Κάτω ἀριστερῶς, πρὸ τοῦ θρόνου, ὁ προφήτης Ἀαρὼν, φέρων στέμμα καὶ κρατῶν εἰλητόν, ἔφ' οὗ ἡ ἐπιγραφή (Ψαλμ. 71, 6):

Καταβήσεται ὡς ὑέτος ἐπὶ πόκον.

Τέλος δεξιᾷ ὁ προφήτης Σολομὼν μὲ εἰλητόν, ἔφ' οὗ ἡ ἐπιγραφή (Παροιμ. 9, 1):

Ἡ Σοφία ὠκοδόμησεν ἑαυτῇ οἶκον.

Ἐντελῶς κάτω ἡ ἐπιγραφή :

*Δέησις τοῦ δούλου τοῦ Θεοῦ Γεωργίου Σκιαδᾶ
καὶ τῆς συμβίας καὶ τῶν τέκνων.*

Ἡ οἰκογένεια Σκιαδᾶ εἶναι γνωστὴ καὶ ἐκ κτητορικῶν ἐπιγραφῶν ναῶν τῆς Πάρου τῶν μέσων τοῦ 17ου αἰ. (βλ. ABME Θ', σ. 201 ἀρ. 17, σ. 211 ἀρ. 47). Ὁ Γεώργιος Σκιαδᾶς ἀναφέρεται ἐπανειλημμένως εἰς τὸν νοταριακὸν κώδικα τῆς Πάρου εἰς τὰ ἔτη 1716 (φ. 6r), 1717 (φ. 26v), 1724 (φ. 23v), 1730 (φ. 31r), 1731 (φ. 35v), 1733 (φ. 48r), 1734 (φ. 58v, 61v, 62v).

ΝΑΟΣ ΑΓ. ΠΑΡΑΣΚΕΥΗΣ

Εἰς τὸ τέμπλον ὁ Χριστὸς μετὰ τὸ ἱμάτιόν του φέρον πολλὰς χρυσοκονδυλίας. Τέλους 17ου αἰ. ἢ ἀρχῶν 18ου.

Ἐπὶ τοῦ ξυλίνου, συρτοῦ παραπετάσματος τῆς Ὁραίας Πύλης ὁ Μυστικὸς Δεῖπνος.

Εἰς τὴν θύραν τῆς προθέσεως εἰκὼν τοῦ Ἀρχαγγέλου Μιχαήλ.

Αἱ δύο τελευταῖαι εἰκόνες φέρουν τὴν ἐπιγραφὴν :

*1821/ Δεκέμβρι/ Μνησθῆει κύριος ὁ Θεὸς τῶν δούλων τοῦ Θεοῦ
Θεοδώρου, Κυριακῆς ἐν τῇ ἐπουρανίῳ αὐτοῦ βασιλείᾳ/
Διὰ συνδρομῆς καὶ δαπάνης Ἀντωνίου Παντελέοντος καὶ/
τῆς συμβίας αὐτοῦ Μαρίας.*

Παντελαῖος Μιχαήλ, ἱερεὺς, ἀναφέρεται εἰς τὸν ὑπ' ἀρ. 212 νοταριακὸν κώδικα τῆς Πάρου εἰς τὸ ἔτος 1733 (φ. 52r).

ΝΑΟΣ ΑΓ. ΘΕΟΔΟΣΙΑΣ

Ἐπὶ τῆς μικρᾶς κόγχης τῆς προθέσεως ἡ Ἀκρα ταπεινώσις. Ἀριστερᾷ ἐπὶ τοῦ κυανοῦ κάμπου

Δέησις τοῦ δούλου/ τοῦ Θεοῦ Τζόρτζι/ καὶ τῆς συμβίας αὐτοῦ.

Ὁ Χριστὸς εἰκονίζεται μέχρι τῆς ὀσφύος ἔχων τοὺς ὀφθαλμοὺς ἡμιανοίκτους καὶ τὰς χεῖρας πρὸ τοῦ στήθους δεμένας μετὰ κόκκινον σχοινίον. Ὁπισθὲν του ὁ Σταυρὸς τῆς σταυρώσεως, δεξιᾷ δὲ καὶ ἀριστερᾷ ἡ λόγχη καὶ ὁ κάλαμος.

17ου αἰῶνος (;).

ΝΑΟΣ ΑΓ. ΝΙΚΟΛΑΟΥ

Ἐξω τοῦ χωρίου, μεταξὺ τῶν Λεύκων καὶ τῆς Μ. Ἀγ. Κυριακῆς.

Χριστὸς Παντοκράτωρ εἰς τὸ τέμπλον (διαστάσεις 0.50×0.74).

Ἐπιγραφή:

Νικ(ή)τα Σγουροῦ.

Ἡ οἰκογένεια Σγουροῦ ἄλλοθεν ἀμαρτύρητος ἐν Πάρω.

Μ Α Ρ Μ Α Ρ Α

ΝΑΟΣ ΤΑΞΙΑΡΧΟΥ

Εἰκὼν **Ταξιαρχῶν**, μετρίας τέχνης, εἰς τὸ τέμπλον. Εἰς τὸ κάτω μέρος ἡ ἐπιγραφή:

*Δέσεις τοῦ δούλου τοῦ Θεοῦ / Μάρκου τοῦ κτίτορος / τῆς Ἀγίας
μονῆς ταύτης.*

ΝΑΟΣ ΑΓ. ΒΑΡΒΑΡΑΣ

α) **Ἀγία Τριάς** εἰς τὸ τέμπλον (διαστ. 0.48×0.60). Ὁ Πατὴρ φορεῖ χιτῶνα πορτοκαλιόχρουν καὶ ἐπ' αὐτοῦ ἐλαιόχρουν ἱμάτιον. Ὁ Υἱὸς κόκκινον χιτῶνα καὶ ἱμάτιον μαῦρον μὲ χρυσοκονδυλίες. Τὸ Ἅγ. Πνεῦμα ἐν εὔδει περιστερᾷς εἰκονίζεται ἐντὸς δύο διασταυρουμένων τετραγώνων ὑπεράνω τῶν κεφαλῶν Πατρὸς καὶ Υἱοῦ. Τέλους 17^{ου} αἰῶνος ἢ ἀρχῶν 18^{ου}.

β) **Παναγία ἢ Πάντων Χαρά**. Εἰς τὸ τέμπλον (διαστ. 0.41×0.575) (πίν. 53).

Ἡ Παναγία εἰκονιζομένη ἐντὸς πλαισίου ἀπαρτιζομένου ἐκ κατακόσμου τόξου, στηριζομένου ἐπὶ δύο κιόνων, εἶναι ἐστραμμένη ὀλίγον πρὸς τ' ἀριστερά, κρατεῖ δὲ διὰ τῆς δεξιᾶς χειρὸς τὸν νεαρὸν Χριστόν, ὅστις εὐλογεῖ διὰ τῆς δεξιᾶς, ἐν ᾧ μὲ τὴν ἀριστερὰν κρατεῖ τὴν σφαῖραν τοῦ κόσμου. Ἡ Παρθένος φορεῖ ἀπὸ τῆς κεφαλῆς τὸ πορφυροῦν μαφόριον, τὸ ὁποῖον ὅμως κομβοῦται ἐδῶ πρὸ τοῦ στήθους, ἀφίνον νὰ φαίνεται κάτωθεν τῆς χρυσῆς παρυφῆς αὐτοῦ, λεπτόν, ὠχροκίτρινον ἐσωτερικὸν κάλυμμα τῆς κεφαλῆς. Ὁ Χριστὸς φορεῖ πράσινον χιτῶνα καὶ ἐπ' αὐτοῦ πορφυροῦν ἱμάτιον μὲ χρυσοκονδυλίες. Αἱ τόσον ἰσχυρῶς τονιζόμεναι ἀρθρώσεις τῶν χειρῶν τῆς Παναγίας προέρχονται, ὡς καὶ ἡ ἐπιγραφή, ἐξ ἐπιζωγραφήσεως.

Αἱ πολὺ καμπύλαι ὀφρῦες, ἡ μελαγχολικὴ ἔκφρασις τῆς Παναγίας, ὡς καὶ ὁ τρόπος τῆς διαθέσεως τοῦ μαφορίου της, ἐνθυμίζουν δυτικὰ πρότυπα ἰδιαίτερος δὲ τὴν Παναγίαν τῆς ἐν Padova συλλογῆς Rampazzo (βλ. εἰκόνα της παρὰ S. Bettini, La pittura Cretese - Veneziana e i Madonni, Padova 1933, πίν. IV).

Συμφώνως πρὸς τὴν ἀριστερὰ ἐπὶ τοῦ κάμπου, παρὰ τὸν βραχίονα τοῦ Χριστοῦ, γεγραμμένην χρονολογίαν, ἡ εἰκὼν ἐξετελέσθη τὸ ΑΧΠΕ' (=1685).

ΝΑΟΣ ΑΓ. ΚΩΝΣΤΑΝΤΙΝΟΥ
(μονοκάμαρος βασιλική)

Ἁγ. Κωνσταντῖνος καὶ Ἑλένη (διαστ. 0.55×0.74). Εἰκονίζονται ἑκατέρωθεν τοῦ σταυροῦ εἰς τὴν βάσιν τοῦ ὁποίου ἐξωγραφήθη προτομή τοῦ Προδρόμου περρωτοῦ. Κάτω ἀριστερᾷ ἡ ἐπιγραφή:

*Δέησις τοῦ / δούλου τοῦ Θεοῦ / Ἀλεξάνδρου / Ντελαγρα/μάτη
κὲ τον γονέον.*

17^{ου} αἰῶνος.

Ἡ οἰκογένεια Ντελλαγραμμάτη διατηρεῖται μέχρι σήμερον ἐν Πάρῳ (βλ. ἐπιτυμβίους πλάκας τοῦ 19^{ου} αἰ. παρὰ Hasluck, The Church of Our Lady κλπ. σ. 74 ἀρ. 25), ὑπῆρχε δὲ καὶ ἐν Ἀνδρῳ (ABME', H', 1955/6, σ. 32) καὶ ἐν Κύθνῳ (G. Gerola, Annuario della R. Scuola Archeolog. Italiana di Atene τ. VI-VII, 1923-24, σ. 60). Ἀναφέρεται ἐπανειλημμένως καὶ εἰς τὸν ὑπ' ἀρ. 212 χειρόγραφον νοταριακὸν ἐκ Πάρου κώδικα τῶν Γ. Ἀρχείων τοῦ Κράτους εἰς τὰ ἔτη 1716, 1717, 1732, 1734, 1751 ὑπὸ τὸν τύπον Ντελλαγραμμάτικα.

ΝΑΟΣ ΑΓ. ΜΑΡΙΝΑΣ

Εἰς τὸ δεξιᾷ τοῦ τέμπλου προσκυνητᾶριον, μεγάλη, καλῆς τέχνης, εἰκὼν τῆς **Ἁγ. Μαρίας** (διαστ. 0.68×0.85).

Ἡ μάρτυς φορεῖ χιτῶνα πράσινον καὶ ἐπ' αὐτοῦ κόκκινον ἱμάτιον καὶ λευκὴν καλύπτραν. Κρατεῖ διὰ τῆς ἀριστερᾶς περρωτόν τι τέρας. Κατὰ τὴν ἐντοπίαν παράδοσιν «ἡ μικρὰ μαύρη σημαία εἶναι ἡ πανούκλα, τὸ δὲ περρωτὸν τέρας ὁ διάβολος, ἀμφοτέρους δὲ κατέβαλεν ἡ Ἁγία». Πβλ. σχετικῶς καὶ τὴν Ἑρμηνείαν τῶν ζωγράφων, σ. 183.

Πλαγίως ἀριστερᾷ διὰ χρυσῶν κεφαλαίων γραμμάτων ἡ ἐπιγραφή:
*Δέησις τοῦ δούλου τοῦ Θεοῦ / Νικολάου Χριστοφόρου κὲ τῆς σημβίας
κὲ τον τέκνον.*

ΝΑΟΣ ΜΕΤΑΜΟΡΦΩΣΕΩΣ (ΧΡΙΣΤΟΣ)
(τρίκογχος μετὰ τρούλλου)

α) **Ἡ Παναγία τοῦ Πάθους**. Εἰς τὸ τέμπλον (διαστ. 0.62×0.80). Μετρίας τέχνης. Φέρει τὴν ἐπιγραφὴν:

Ἡ Ἀμόλυντος.

β) **Ἁγ. Ἰωάννης ὁ Πρόδρομος**. Εἰς τὸ τέμπλον (διαστ. 0.59×0.84). Περρωτός, μὲ περίεξ σκηναὶς ἐκ τοῦ βίου του. Φέρει τὴν ἀφιέρωσιν:

Δέησις τοῦ δούλου τοῦ θεοῦ Ἀντωνίου καὶ τῆς σηβίας αὐτοῦ Εἰρήνης.

γ) **Μεταμόρφωσις**. Εἰς τὸ τέμπλον (διαστ. 0.62×0.85). Μετρίας τέ-

χνης 18ου αἰ. Ὅλοι οἱ μαθηταὶ μὲ τὰς χεῖρας ὑψωμένας βλέπουν ἄνω πρὸς τὸν ἐπὶ τοῦ Θαβώρ Χριστόν.

Πολλαὶ φορηταὶ εἰκόνες κρέμονται ἐπὶ τῶν τοίχων. Οὕτω:

Εἰς τὸν Νότιον Χορὸν α) Ὁ Χριστὸς ἐν προτομῇ εὐλογῶν καὶ κρατῶν Εὐαγγέλιον ἐφ' οὗ ἡ φράσις:

Ἐγὼ εἰμὶ τὸ φῶς τοῦ κόσμου.

Μετρίας τέχνης τοῦ 18ου αἰ.

β) Παναγία Ὁδηγήτρια ἀριστεροκρατοῦσα (διαστ. 0.38×0.55). Μετρίας τέχνης.

Εἰς τὸν Βόρειον χορὸν α) Ἡ Ἀποκαθήλωσις (διαστ. 0.35×0.50) Ἐφθαρμένη. Ἐπὶ τοῦ σταυροῦ εἶναι ἀκκουμβημένοι δύο κλίμακες· ἐπὶ τῆς μιᾶς τούτων ἵσταται ὁ Νικόδημος, ἐπὶ δὲ τῆς ἄλλης ἀνὴρ κρατῶν τανάλιαν. Εἰς τὴν κορυφὴν τοῦ σταυροῦ ὁ Παλεός τον ἡμερον εὐλογεῖ δι' ἀμφοτέρων τῶν χειρῶν, ἐν ᾧ ἐκατέρωθεν ἵπταται ἀνὰ εἷς ἄγγελος.

Κάτω ἐν μέσῳ τοπίου μὲ δένδρα ἡ Παναγία μὲ πολλὰς Μυροφόρους, μεταξὺ τῶν ὁποίων ἡ Μαгдаληνὴ ὑψώνει τὰς χεῖρας ἐν ἀπογνώσει.

Ἐπιγραφή:

Ἡ κατάβασις τοῦ Κ(υρίου) ἡμ(ῶν) ΙC. ΧΡ. ἐπὶ τῷ σταβρῷ.

β) Ἡ Ζωοδόχος πηγὴ (διαστ. 0.45×0.85). Ἡ Παναγία φέρει στέμμα. Ἐκατέρωθεν αὐτῆς δύο ἄγγελοι. Κάτω ἀσθενεῖς θεραπευόμενοι καὶ εἰς ἱεράρχης μὲ ἐπιτραχήλιον. Μετρίας τέχνης.

γ) Βόρειος τοῖχος Δέσις (διαστ. 0.46×0.54). Μετρίας τέχνης.

δ) Ὁ Ζωηφόρος ἄρτος. Ἐπὶ τοῦ ξυλίνου συρτοῦ παραπετάσματος τῆς Ὠραίας Πύλης (διαστ. 0.68×0.92). Ὁ Χριστὸς ἐντὸς τοῦ Ἀγ. Ποτηρίου εὐλογεῖ δι' ἀμφοτέρων τῶν χειρῶν τοὺς ἐκατέρωθεν αὐτοῦ δύο ἄγγέλους κρατοῦντας διὰ μὲν τῆς δεξιᾶς θυμιατήριον, διὰ δὲ τῆς ἀριστερᾶς τοὺς λώρους των.

Ἐπιγραφή:

Μνήστητι Κ(ύρι)ε τοῦ δούλου σου Εὐστρατοίου / ἱερέος Στάμενα.

Στάμενας Πρωτονοτάριος Κεφάλου ἀναφέρεται εἰς τὸν ὑπ' ἀριθ. 212 χ/φον νοταριακὸν κώδικα τῆς Πάρου εἰς τὰ ἔτη 1733 (φ. 52), 1738 (φ. 80) καὶ 1741 (φ. 110), ὥς καὶ εἰς ἀφιερωτικὴν ἐπιγραφὴν τοῦ Ἀγ. Εὐσταθίου Τσηπίδου (βλ. κατωτέρω σ. 131).

ΝΑΟΣ ΑΓ. ΑΝΑΡΓΥΡΩΝ

Ἅγιοι Ἀνάργυροι. Ἐπὶ τοῦ μαρμαρίνου τέμπλου (διαστ. 0.65×0.85). Μεταγενεστέρα (19ου αἰ.) εἰκὼν φέρουσα τὴν ἐπιγραφὴν:

Μνήσθητι Κύριε τῶν δούλων σου Ἀριστείδου, Ἀσπασίας, Ἐλευθερίου Ἀθηνᾶς καὶ τῶν τέκνων καὶ τῶν ἀδελφῶν.

ΝΑΟΣ ΚΟΙΜΗΣΕΩΣ ΘΕΟΤΟΚΟΥ ΚΑΙ ΑΓ. ΝΙΚΟΛΑΟΥ (ΠΕΡΑ ΠΑΝΑΓΙΑ)
(δίκλιτος, εἰς τὸ νεκροταφεῖον τοῦ χωρίου, κοινῶς *Πέρα Παναγιά*)

α) **Παναγία.** Εἰς τὸ τέμπλον τοῦ βορείου ναοῦ. Καλῆς τέχνης εἰκόν, τύπου Ὁδηγητρίας ἀριστεροκρατούσης. Φέρει τὸν τίτλον **Παναγία ἡ Μαρμαριανή** (0.81×1.15). Ἐκατέρωθεν τῆς κεφαλῆς της δύο ἄγγελοι ἐπὶ νεφῶν.

β) **Χριστὸς** ὑπερφυσικοῦ μεγέθους, εὐλογῶν διὰ τῆς δεξιᾶς καὶ κρατῶν διὰ τῆς ἀριστερᾶς ἀνοικτὸν Εὐαγγέλιον, ἐφ' οὗ ἡ ἐπιγραφή (Μ α τ θ. 11, 28):

Δεῦτε πρὸς με πάντες οἱ κοπιῶντες καὶ πεφορτισμένοι κλπ.

(διαστ. 0.82×1.15 μ.). Ἐπιζωγραφημένος.

γ) **Παναγία.** Εἰς τὸ τέμπλον τοῦ Ἀγ. Νικολάου (νοτίου ναοῦ). Τύπου Ὁδηγητρίας ἀριστεροκρατούσης (διαστ. 0.68×0.95). Δύο ἄγγελοι πετῶντες κρατοῦσι τὸ στέμμα της.

δ) **Χριστὸς** βασιλεὺς βασιλέων. Εὐλογεῖ διὰ τῆς δεξιᾶς, διὰ δὲ τῆς ἀριστερᾶς κρατεῖ ἀνοικτὸν εὐαγγέλιον μετὰ τὴν ἐπιγραφήν:

Ἐγὼ εἰμι τὸ φῶς τοῦ κόσμου.

ε) **Ἀγ. Νικόλαος** Εἰς τὸ τέμπλον τοῦ Ἀγ. Νικολάου (πίν. 54) (διαστ. 0.68×0.90).

Ὁ ἱεράρχης εἰκονίζεται καθήμενος, μέσῳ προσκεφαλαίου, ἐπὶ μεγάλου θρόνου με κυκλικὴν ράχιν. Καὶ διὰ μὲν τῆς ὑψωμένης δεξιᾶς εὐλογεῖ, ἐν ᾧ διὰ τῆς ἀριστερᾶς κρατεῖ πλαγίως κλειστὸν ἐσταχωμένον Εὐαγγέλιον. Εἶναι ἐνδεδυμένος ἐσωτερικῶς μὲν πολυτελὲς κόκκινον στιχάριον με πτυχὰς παρακολουθούσας τὴν διάπλασιν τοῦ σώματος καὶ ἐπ' αὐτοῦ κατάκοσμον καὶ εἰς χρυσσοὺς ἀπολήγον σκοτεινὸν κόκκινον ἐπιτραχήλιον. Τὸ ἄνω μέρος τοῦ σώματός του περιβάλλει πολυσταύριον φαιλόνιον, ὅπερ, ἐν ἀντιθέσει πρὸς τὸ στιχάριον, παρεστάθη ὅλως ἀπτύχωτον καὶ ἐπίπεδον. Τέλος ἐπὶ τοῦ φαιλονίου φέρει ὁμοφόριον, κοσμούμενον δι' ἀργυρῶν σταυρῶν, ὅπερ κατὰ μὲν τὸ ἐν τῶν ἄκρων του ἀναδιπλοῦται ἐπὶ τοῦ ἀριστεροῦ του ὤμου, κατὰ δὲ τὸ ἄλλο πέραξ τῆς ἀριστερᾶς χειρὸς του, παρέχον οὕτω, μετὰ τῆς εὐλογούσης ὑψωμένης δεξιᾶς χειρὸς, κάποιαν κίνησιν εἰς τὴν ἄλλως λίαν αὐστηρὰν καὶ ἱερατικὴν στάσιν τοῦ ἁγίου, ἣν ἐπιτείνει καὶ ἡ αὐστηρότης τῆς ἐκφράσεως τῆς λεπτῶς ἐπεξεργασμένης κεφαλῆς του, μετὰ τὸ βραχὺ γένειον καὶ τοὺς λοξῶς διευθυνομένους ὀφθαλμούς.

Κάτω δεξιᾷ διὰ λευκοῦ χρώματος ὑπάρχει ἡ ἐπιγραφή:

Χεὶρ Γεωργίου Βλαστοῦ.

Ὁ φιλοτεχνήσας τὴν εἰκόνα ζωγράφος Γεώργιος Βλαστὸς ἤκμασε κατὰ τὰ μέσα τοῦ 17ου αἰῶνος, εἶναι δὲ κυρίως προσωπογράφος, ὥς συνάγεται καὶ ἐξ ἄλλης εἰκόνης αὐτοῦ εὗρισκομένης εἰς τὸν ἐν Τσηπίδῳ ναὸν τῆς Μεταμορφώσεως τοῦ Σωτῆρος (βλ. κατωτέρω). Περὶ τῆς κρητικῆς προελεύσεως τῶν Βλαστῶν βλ. τὰ λεχθέντα εἰς σ. 91.

ς) **Παναγία βρεφοκρατοῦσα** μετὰ τὴν ἐπιγραφὴν :

Ἡ Κυρία τῶν ἀγγέλων.

Κάτω ἀριστερᾷ δι' ἐρυθρῶν γραμμῶν ἡ ἐπιγραφὴ :

*ἀνακαινίσθη ἡ παροῦσα εἰκὼν καὶ πᾶσα ἡ / ἐπισκευή
ἡ ἐντὸς τῆς διμαρτύρου ταύτης ἐκ/κλησίας τῆς Κοιμήσεως
τῆς Θεοτόκου καὶ τοῦ τέμπλου Προ/δρομοῦ διὰ συνδρομῆς
καὶ συνεργείας τοῦ ἐπιτρο/πεύοντος ἐν αὐτῇ Κυρίου Ἰω(άννου)
Γιαννουλάκη / δαπάνῃ δὲ αὐτοῦ καὶ τῶν κατοικούντων ἐν τῇ
κώ/μῃ ταύτῃ τῇ 28 Ἰουνίου / 1849.*

Ἐνδιαφέρων εἶναι ὁ ἐν τῇ ἐπιγραφῇ ταύτῃ χαρακτηρισμὸς τῆς δικλίου ἐκκλησίας ὡς διμαρτύρου, οἷον συναντῶμεν αὐτὸν διὰ παρομοίους ναοὺς τῆς Κρήτης (βλ. σχετικῶς ΑΒΜΕ, Θ' (1961), σ. 142, σημ. 2).

ζ) Ἐπὶ τοῦ προσκυνηταρίου τοῦ τέμπλου, καλῆς τέχνης φορητὴ εἰκὼν τῆς **Ἀποκαθλώσεως** (διαστ. 0.85×1.05 μ.).

η) Εἰς τὴν θύραν τῆς Προθέσεως τοῦ Β. ναοῦ ὁλόσωμος εἰκὼν τοῦ **Ἀρχαγγέλου Μιχαήλ**. Ἐπὶ τοῦ μαύρου κάμπου τῆς διὰ χρυσῶν γραμμῶν ἡ ἐπιγραφὴ :

*Δέσεις τοῦ δούλου Σου / Τζανῇ Μαβρογένῃ / καὶ τῆς σιβίας / αὐτοῦ
Μαρούσας.*

Ὁ Τζανῆς Μαυρογένης ἀναφέρεται ἐπανειλημμένως εἰς τὸν ὑπ' ἀρ. 212 χ/φον νοταριακὸν κώδικα τῆς Πάρου εἰς τὰ ἔτη 1730 (φ. 12v, 14v, 18v) 1731 (φ. 22r, 35v), 1732 (φ. 39r, 45r, 45v), 1734 (φ. 61v, 89v, 90r, 91v), 1736 (φ. 68r), 1737 (φ. 76v), 1738 (φ. 77v, 78r, 78v. Πρβ. καὶ Ἰάκ. Βισβίζην ἐν Ἑπετ. Ἰστ. Ἑλλ. Δικ. τ. 8, σ. 172) (φ. 81v).

θ) Εἰς τὴν ποδιὰν τοῦ τέμπλου : **Ἡ ἁγία βάτος ἡν ἰδε Μωσῆς ἐν το Σινα ορος**, ὁ Παράδοσις καὶ ἡ **Ἐξορία τοῦ Ἀδάμ**.

Εἰς τὸ πρὸς Νότον τοῦ ναοῦ προσκεκολλημένον παρεκκλήσιον τοῦ ΑΓΙΟΥ ΧΑΡΑΛΑΜΠΟΥ εὗρηται εἰς τὸ τέμπλον εἰκὼν τοῦ φερωνύμου ἁγίου, μετριωτάτης τέχνης, φέρουσα τὴν ἐπιγραφὴν :

Δέσεις τοῦ δούλου τοῦ Θεοῦ Ντεμενέγου (=Δομηνίκου)

Χρηστοφώρου καὶ Φλωρέντζας 1780.

Χεῖρ χαρτωφύλακος Μοστράτου Ναγουσηνοῦ / Μαγί/ου 16.

Πρόκειται περὶ τοῦ ἐκ Ναούσης ἁγιογράφου Γεωργίου Μοστράτου.

ΜΟΝΗ ΤΙΜΙΟΥ ΠΡΟΔΡΟΜΟΥ, ΚΑΠΑΡΟΥ

(περιοχῆς Λευκῶν)

Εἰς τὸ τέμπλον τοῦ Καθολικοῦ: Εἰκὼν Ἀποτομῆς τοῦ Προδρόμου.

Ἄνω ἀριστερᾷ εἰκονίζεται στρατιώτης κραδαίνων ξίφος ὑπὲρ τὴν κεφαλὴν τοῦ Ἰωάννου. Δεξιᾷ ἄλλος στρατιώτης μὲ δόρυ καὶ ἀσπίδα.

Κάτω ὁ Πρόδρομος γονυπετὴς πρὸς δεξιὰ καὶ δεξιᾷ του ἡ Σαλώμη, φέρουσα στέμμα καὶ ἐτοιμαζομένη νὰ λάβῃ τὴν ἀποκεκομμένην κεφαλὴν του.

Κάτω ἀριστερᾷ ἡ ἐπιγραφή:

[Δέσις] τοῦ δούλου τοῦ Θ(εο)ῦ / [Μιχελά]κι Βιτζαρᾷ
καὶ δεξιώτερα ἡ χρονολογία: ΑΧΝΒ (= 1652).

Ὅμοιαν σύνθεσιν παρουσιάζει εἰκὼν τῆς Συλλογῆς Ἑλ. Σταθάτου, ἀρ. 16. Ξυγγόπουλος, Εἰκόνοσ Συλλ. Σταθάτου, πίν. 15.

ΜΟΝΗ ΑΓ. ΧΑΡΑΛΑΜΠΟΥ

(πρότερον Ἀγ. Ἀναργύρων. Εἰς θέσιν Δάφναις).

α) Εἰκὼν Ἀγ. Ἀναργύρων, ἐπὶ τοῦ τέμπλου.

ἐπιγραφή:

ἀνεκαινίσθη δι' ἐξόδων Ἐλευθερίου Χαμάρτου.

Χαμάρτος Δημήτριος ἀναφέρεται εἰς τὴν κτητορικὴν ἐπιγραφὴν τοῦ ναοῦ Ἀγίας Βηθλεὲμ τῆς Παροικιᾶς, τοῦ ἔτους 1779 (ΑΒΜΕ Θ', ἀρ. 23, σ. 202). Πλεῖστοι ἄλλοι Χαμάρτοι ἀναφέρονται ἐπίσης εἰς τὸν ὑπ' ἀριθμ. 212 χ/φον νοταριακὸν κώδικα τῆς Πάρου τῶν ἐτῶν 1685-1755.

Εἰς τὸ νεώτερον τέμπλον εἰκὼν

β) Παναγίας τοῦ Πάθους, φέρουσα κάτωθεν τὴν ἐπιγραφὴν:

Δι' ἐξόδων Νικολάου [Αὐ]γερινοῦ.

ΜΟΝΗ ΑΓ. ΙΩΑΝΝΟΥ ΤΟΥ ΘΕΟΛΟΓΟΥ

(Ἀγ. Ἰωάννης Γυαλιστής ΒΑ. Λευκῶν)

α) εἰκὼν Ἀγ. Ἰωάννου τοῦ Θεολόγου. Εἰς τὸ τέμπλον, καλῆς τέχνης.

β) Εἰκὼν Παναγίας, τύπου Ὁδηγητρίας, μὲ τὴν ἐπιγραφὴν:

Μ(ή)τηρ Θ(εο)ῦ Ἡ πάντων βασίλισσα.

Ἄνω δεξιᾷ καὶ ἀριστερᾷ ἀνὰ εἰς μικρὸς ἄγγελος.

Εἰς τὴν ποδιὰν τοῦ τέμπλου Ἱστορία τοῦ Ἀδὰμ μὲ τὴν ἐπιγραφὴν:
Δέσις τοῦ δούλου τοῦ Θ(εο)ῦ / Πεντήστα κὲ τῆς / συμβίας αὐτοῦ /
Ἀγγήλα.

Πεντήστα=Battista=Βαπτιστοῦ. Ἀγγήλα=Ἀγγέλα.

ΜΟΝΗ ΑΓ. ΚΥΡΙΑΚΗΣ
(πρὸς Ἀνατολὰς τῶν Λευκῶν)

α) Εἰκὼν **Παναγίας ἐν θρόνῳ** εἰς τὸ τέμπλον, ἐπιζωγραφημένη (διαστ. 0.63×0.875).

Κάτω ἀριστερᾷ δι' ἐρυθρῶν γραμμάτων: *ΑΧΝΒ* (=1652).

Ἐκατέρωθεν ἀνὰ εἷς ἄγγελος.

β) Εἰκὼν **Ἰησοῦ Χριστοῦ**, μὲ χρυσοκονδυλιές, ἐπιζωγραφημένη (διαστ. 0.63×0.83).

Κάτω ἡ χρονολογία: *ΑΧΝΒ* (1652).

γ) Εἰκὼν **Προδρόμου**, καλῆς τέχνης.

Κάτω δεξιᾷ ἡ ἐπιγραφή:

Δέησις τοῦ δούλου τοῦ Θεοῦ / Μιχαλάκι Βιζαρά.

Κάτω ἀριστερᾷ:

Ποίμα Δαμασκηνῶ / ἱερομονάχου.

Πρόκειται περὶ τοῦ αὐτοῦ ζωγράφου, ὅστις ἐξετέλεσε καὶ τὴν εἰκόνα τοῦ Χριστοῦ εἰς τὸ τέμπλον τῆς Εὐαγγελιστρίας τοῦ Κάστρου Παροικιάς τοῦ 1649 (βλ. ἀνωτέρω σ. 85) καὶ ἄλλας φορητὰς εἰκόνας εἰς Τσηπίδο (βλ. κατωτέρω). Ἴσως καὶ αἱ εἰκόνες τοῦ Χριστοῦ καὶ τῆς Παναγίας εἶναι ἔργα τοῦ αὐτοῦ ζωγράφου.

ΜΟΝΗ ΑΓ. ΜΗΝΑ ΒΙΚΤΩΡΟΣ ΚΑΙ ΒΙΚΕΝΤΙΟΥ
(περιοχῆς Μαράθι)

Φορητὴ εἰκὼν τῶν **Ἀγ. Μηνᾶ, Βίκτωρος καὶ Βικεντίου** (17^{ου} αἰ.).

Κάτω ἡ ἐπιγραφή:

Ἀντώνης Νταμ(ίας).

Νταμία, εἶναι ἡ οἰκογένεια τῶν κτητόρων τῆς Μονῆς (βλ. ΑΒΜΕ Θ', ἀρ. 60, 61, σ. 214, 215).

ΜΟΝΗ ΚΟΙΜΗΣΕΩΣ ΤΗΣ ΘΕΟΤΟΚΟΥ
(Δάσους, περιοχῆς Ἐπισκοπιανῶν)

α) Εἰκὼν **Ἀγ. Ἀρτεμίου** μὲ τὴν ἐπιγραφὴν:

Διὰ ἐξόδον τῶν ἀγίων τριῶν / ἱερὸν οἰκόνον τοῦ δούλου / τοῦ Θεοῦ
Κωνσταντίνου Κοτήλι (=Κονδύλη).

Περὶ τῆς οἰκογενείας Κονδύλη βλέπε τὰ λεχθέντα εἰς σ. 7.

β) Εἰκὼν **Χριστοῦ Παντοκράτορος**. Ἐπιγραφή:

Δέησις τοῦ δούλου τοῦ Θεοῦ /

Κιρήου Χρίση Ντελα(γραμμάτη);)

Περὶ τῆς οἰκογενείας Ντελαγραμμάτη βλέπε τὰ λεχθέντα εἰς σ. 117.

ΜΟΝΗ ΥΠΑΠΑΝΤΗΣ
(Θαψανῶν)

α) Εἰκὼν Ἁγ. Χαράλάμπου, ἀρκετὰ καλῆς τέχνης.

Ὁ Ἅγιος μὲ μακράν, λευκὴν, σφηνοειδῆ γενειάδα, εἰκονίζεται καθήμενος καὶ φορῶν τὴν ἀρχιερατικὴν στολὴν μὲ τοὺς λώρους. Εὐλογεῖ διὰ τῆς ὑψωμένης δεξιᾶς, διὰ δὲ τῆς ἀριστερᾶς κρατεῖ ἀνοικτὸν Εὐαγγέλιον, ἐφ' οὗ ἡ κατὰ Ματθ. 10, 32 πβλ. καὶ Λουκ. 12, 8 καὶ Ἀποκάλ. 3, 5 ἐπιγραφή:

*Εἶπεν ὁ Κύριος πᾶς ὅστις ὁμολογήσει ἐν ἐμοὶ ἔμπροσθεν
τῶν ἀνθρώπων ὁμολογήσω καὶ γὰρ αὐτῷ ἔμπροσθεν τοῦ
πατρὸς μου τοῦ ἐν οὐρανοῖς, ὅς δ' ἂν ἀρνήσῃται...*

Εἰς τὴν ἄνω δεξιὰν γωνίαν προβάλλει ὁ Χριστὸς ἐν προτομῇ εὐλογῶν διὰ τῆς δεξιᾶς διὰ δὲ τῆς ἀριστερᾶς κρατῶν εἰλητάριον, ἐφ' οὗ ἡ ἐπιγραφή:

Χαῖρε ἀθλητὰ Χαράλάμπους.

Ἀριστερᾷ εἰς τὸ μέσον τοῦ κάμπου ἡ ἐπιγραφή:

*Δέησις τοῦ δούλου τοῦ Θεοῦ / Παναγιότη Παπαδοπούλου
Μονοβασίῳ 1798.*

β) Μικρὰ εἰκὼν Ἁγ. Γεωργίου ἐφίππου (διαστ. 0.08×0.10).

γ) Μικρὰ εἰκὼν Ἁγ. Νικολάου (διαστ. 0.08×0.10).

δ) Δύο εἰκόνες τοῦ Εὐαγγελισμοῦ (διαστ. 0.205×0.25).

ε) Εἰκὼν Ἀρχαγγέλου Μιχαήλ (διαστ. 0.18×0.215).

Ὁ Ἀρχὼν Μιχαὴλ εἰκονίζεται ἐν προτομῇ καθήμενος καὶ κρατῶν διὰ τῆς δεξιᾶς ρομφαίαν. Καλῆς τέχνης τοῦ 17ου αἰῶνος.

ς) Εἰκὼν Παναγίας τύπου Ὁδηγητρίας (διαστ. 0.125×0.16).

ζ) Εἰκὼν τοῦ Λειψάνου τοῦ Ἁγίου Σπυρίδωνος.

Εἰκονίζει κουβούκλιον καὶ κάτωθεν αὐτοῦ, ἐντὸς λάρνακος, τὸν νεκρὸν Ἁγ. Σπυρίδωνα, φοροῦντα κουκούλιον καὶ ὠμοφόριον μὲ σταυρούς.

Ἐπιγραφαί: ὁ Ἅγιος Σπυρίδων καὶ τὸ ἅγιον Κουβούκλιον.

η) Εἰκὼν τῆς Παναγίας μὲ ἀργυρᾶν ἐσθῆτα (διαστ. 0.20×0.26), ἐφ' ἧς ἡ ἐπιγραφή:

Μ(ήτη)Ρ Θεο(ε)Υ ἡ ΚΑΤΑΠΟΛΙΑΝΝΕΙ

Κάτω ἡ ἐπιγραφή:

1816 Μηνιστιτι κοστατινου / ηου / χανηοντη.

Εἶναι πιθανώτατα ἔργον Ρώσου ζωγράφου.

Ἡ εἰκὼν εἶναι παλαιότερα τοῦ 1818. Λόγῳ τῆς καλυπτούσης αὐτὴν ἀργυρᾶς ἐσθῆτος φαίνονται μόνον τὰ πρόσωπα τῆς Παναγίας καὶ τοῦ Χριστοῦ.

Εἰς τὴν τράπεζαν τῆς Μονῆς:

η) Εἰκὼν τοῦ **Χριστοῦ** καθημένου ἐπὶ θρόνου μετὰ δύο Σεραφεῖμ. Φορεῖ κόκκινον χιτῶνα καὶ ἐπ' αὐτοῦ ἐλαιόχρουν ἱμάτιον. Κρατεῖ διὰ τῆς ἀριστερᾶς κλειστὸν Εὐαγγέλιον.

Ἐκατέρωθεν τῆς κεφαλῆς, δι' ἐρυθρῶν γραμμάτων ἡ ἐπιγραφή:

Χ(ριστ)Ε ὁ Θ(εὸ)ς ὁ ἐλπίζων ἐπὶ σὲ οὐκ ἀποτυγχάνει.

Καλῆς τέχνης τοῦ τέλους τοῦ 17^{ου} αἰῶνος.

ΜΟΝΗ ΑΓ. ΠΑΝΤΕΛΕΗΜΟΝΟΣ

(παρὰ τὸν Δραγουλᾶν)

Εἰκὼν τῆς **Παναγίας Κυρίας τῶν Ἀγγέλων**, βρεφοκρατούσης (διαστ. 0.92×0.83). Δύο ἄγγελοι κρατοῦσι τὸ στέμμα της.

Ἐπιγραφή:

δέϊσις τοῦ δούλου τοῦ θεοῦ / Παισίου ἱερομονάχου.

Ἐπὶ τοῦ τέμπλου εἰκὼν τοῦ **Χριστοῦ Μ. Ἀρχιερέως**, ἐνθρόνου, τοῦ ὁποίου ἄγγελοι κρατοῦσι τὴν μίτραν. Δεξιᾷ ἡ χρονολογία **ΑΧΝΕ** (=1655)

Χεῖρ Ἰω(άννου) Δ(α)Κ(ορώνια;)

(Διαστ. 0.65×0.82).

Ἀριστερᾷ:

*Δέϊσις τοῦ δούλου τοῦ θεοῦ Παρθενίου / ἱερομονάχου κητιόρου
τῆς ἁγίας μονις ταυτις.*

Δ Ρ Α Γ Ο Υ Λ Α Σ

ΝΑΟΣ ΑΓ. ΝΙΚΟΛΑΟΥ ΚΑΙ ΓΕΩΡΓΙΟΥ

(δίκλιτος)

Εἰκὼν **Ἀγ. Γεωργίου** (διαστ. 0.50×0.68).

Κάτω διὰ μελανῶν γραμμάτων ἡ ἐπιγραφή:

Δέησις τοῦ δούλου τοῦ Θεοῦ Γεοργίου / Φ(ι)ληπέου καὶ τῆς συμβίας αὐτοῦ Μαρίας **Χεῖρ Ἰω(άννου) Δ(α)Κ(ορώνια)**

ΝΑΟΣ ΖΩΟΔΟΧΟΥ ΠΗΓΗΣ

(βασιλική μετὰ τρούλλου)

Ἐπὶ τοῦ τέμπλου εἰκὼν τῆς **Ζωοδόχου Πηγῆς**. Πολὺ μετρίας τέχνης. Κάτω ἡ ἐπιγραφή:

Δέησις τοῦ δούλου τοῦ Θεοῦ Ἰωάννου τοῦ Ἀθηναίου καὶ τῆς συμβίας αὐτοῦ.

Τέλους 18^{ου} ἢ ἀρχῶν 19^{ου} αἰῶνος.

ΝΑΟΣ ΑΓΙΟΥ ΣΠΥΡΙΔΩΝΟΣ

Ἐπὶ εἰκόνας τοῦ τέμπλου ἡ χρονολογία *ΑΨΚΗ* (=1728).

Τ Σ Η Π Ι Δ Ο (Μάρπησσα)

ΝΑΟΣ ΑΓ. ΓΕΩΡΓΙΟΥ

Μονοκάμαρος θολωτός, εἰς τὸ βόρειον ἄκρον τοῦ χωρίου.

α) **Χριστὸς** ἐνθρονός. Ἐπὶ τοῦ μικροῦ, ὠραίου ξυλοχρυσολύπτου τέμπλου (διαστ. 0.51×0.76). Φορεῖ κόκκινον χιτῶνα καὶ ἐλαιόχρουν ἱμάτιον κοσμούμενον μὲ χρυσοῦς ἀστέρας. Περιστοιχίζεται ἀπὸ τὰ σύμβολα τῶν τεσσάρων Εὐαγγελιστῶν. Καλῆς τέχνης τοῦ 17^{ου} αἰῶνος.

β) **Παναγία βρεφοκρατοῦσα**, ἐνθρονός. Ἐπὶ τοῦ τέμπλου (διαστ. 0.51×0.72).

Κάθεται ἐπὶ θρόνον μὲ στρογγύλην ράχιν. Φέρει ἀπὸ τῆς κεφαλῆς τὸ βαθυπόρφυρον μαφόριον ἐπὶ πρασίνου χιτῶνος. Ὁ Χριστὸς εἶναι ἐνδεδυμένος ἐλαιόχρουν χιτῶνα καὶ κόκκινον ἱμάτιον μὲ χρυσοκονδυλιές.

Ἄνω τοῦ θρόνου εἰκονίζονται, ἐξερχόμενοι ἀπὸ νεφῶν: ἀριστερᾷ ὁ Δαυὶδ κρατῶν ὄρθιον ἀνεπτυγμένον εἰλητόν, ἐφ' οὗ ἡ ἐπιγραφή (Ψαλμ. 44, 11):

Ἀκουσον θύγατερ καὶ ὕδε καὶ κλινον τὸ σους σου καὶ ἐπιλάθου τοῦ λαοῦ σου καὶ τοῦ οἴκου σου.

Δεξιᾷ ὁ Σολομὼν μὲ εἰλητόν φέρον τὴν ἐπιγραφὴν (Παροιμ. 31, 29):

Πολλὰι θυγατέρες ἐποίησαν δύναμιν.

Κάτω τοῦ θρόνου ἀριστερᾷ ὁ προφήτης Ἡσαΐας μὲ εἰλητόν, ἐφ' οὗ ἡ ἐπιγραφή (Ἡσ. Ζ', 14):

Ἰδοὺ ἡ Παρθένος ἐν γαστρὶ ἔξει καὶ τέξεται υἱὸν
καὶ δεξιᾷ ὁ προφήτης Δανιὴλ κρατῶν ἀνοικτὸν εἰλητόν μὲ τὴν ἐπιγραφὴν (Δαν. 2, 34):

Ἐθεώρεις βασιλεῦ ἕως οὗ ἐτμήθη λίθος ἐξ ὄρους ἀνευ χειρῶν.

Καλῆς τέχνης τοῦ 17^{ου} αἰῶνος.

γ) **Ἁγ. Γεώργιος**. Ἐπὶ τοῦ τέμπλου (διαστ. 0.51×0.84).

Ὁ Ἅγιος εἰκονίζεται ἐπὶ λευκοῦ ἵππου, μὲ θώρακα κόκκινον καὶ ἀνεμιζομένην χλαμύδα (ἀναπετάριν). Εἰς τὸ ὀπισθεν μέρος τοῦ ἵππου (πισοκάπουλα) κάθεται νεαρὸς παῖς κρατῶν ἀγγεῖον, κουκούμιον ἢ χέρνιβον. Εἰκονίζεται ἐπομένως ἐνταῦθα ὁ Ἁγ. Γεώργιος καὶ ὡς «αἰχμαλώτων ἑλευθερωτῆς» ἐπαναφέρων εἰς τοὺς γονεῖς του τὸ ὑπὸ τῶν Ἀγαρηνῶν ἀπαχθὲν τέκνον των¹. Ἡ παράστασις αὕτη ἀπαντᾶται συχνὰ ἀπὸ τοῦ τέλους τοῦ

¹) Βλέπε ὅσα σχετικὰ πρὸς τὴν παράστασιν αὐτὴν ἔγραψα εἰς τὸ ΑΒΜΕ τ. Σ', 1948, σ. 154.

15ου αἰ. Ταυτοχρόνως ὁμως εἰκονίζεται ἐνταῦθα καὶ τὸ ἐπεισόδιον τῆς δρακοντοκτονίας, μὲ τὸν δράκοντα κάτω καὶ δεξιᾷ καὶ παραπλεύρως πύργον, εἰς τὸ κάτω μέρος τοῦ ὁποίου ἵσταται ἡ βασιλοπούλα, εἰς δὲ τὸ ἄνω οἱ γονεῖς τῆς μὲ σαλπικτὴν ἀγγέλλοντα εἰς τοὺς κατοίκους τὸν ἄθλον τοῦ ἁγίου.

Τέλος ἀπὸ τῆς ἄνω ἀριστερᾶς γωνίας προβάλλει εὐλογοῦσα ἡ χεὶρ τοῦ Θεοῦ.

Ὑπὸ τὴν εἰκόνα ἡ φωνηεντόλιπος ὑπογραφή τοῦ τεχνίτου:

Χεῖρ Ὑω(άννου) Δ(α)κ(ο)ρ(ώνια). ΑΧΝΓ(=1653).

δ) Παναγία βρεφοκρατοῦσα (πίν. 55) ὡς Ρίζα τοῦ Ἰεσαί (διαστ. 0.65×0.855).

Ἡ Θεοτόκος εἰκονίζεται ἐν τῷ μέσῳ τοῦ πίνακος καθημένη, μέσῳ προσκεφαλαίου, ἐπὶ θρόνου μετὰ ὑποποδίου ἄλλ' ἄνευ ράχως. Φέρει εἰς τοὺς κόλπους τῆς τὸν νεαρὸν Χριστόν. Ὑπὸ τοὺς πόδας τῆς εἰκονίζεται ρίζα ἀμπέλου, ἣτις, διχαζομένη ἀναπτύσσεται πρὸς τὰ ἄνω δεξιᾷ καὶ ἀριστερᾷ τῆς Παναγίας εἰς ἐλικοειδεῖς κλάδους ἐκ βλαστῶν καὶ φύλλων ἀμπέλου, φθάνοντας ἄνω μέχρι τῶν ὠμων τῆς Θεομήτορος.

Ἐντὸς τῶν τεσσάρων ἀνωτέρων κύκλων τῆς ἀμπέλου εἰκονίζονται κατὰ τὰ $\frac{2}{3}$ ἀνὰ εἰς προφήτης στρεφόμενος πρὸς τὴν Θεοτόκον ἢ δεικνύων αὐτὴν καὶ κρατῶν ἀνεπτυγμένον εἰλητόν, ἐν ᾧ εἰς τὰς δύο ἄνω γωνίας τοῦ πίνακος εἰκονίζονται κατὰ τὰ $\frac{2}{3}$ των, πετῶντες πρὸς τὴν Θεοτόκον μὲ τὰς χεῖρας κεκαλυμμένας ὑπὸ ὑφάσματος, οἱ ἀρχάγγελοι Μιχαὴλ (ἀριστερᾷ) καὶ Γαβριήλ (δεξιᾷ), ὡς δηλοῦσι τὰ εἰς αὐτοὺς προσγεγραμμένα ἀρχικά τοῦ ὀνόματός των γράμματα.

Ἡ Παναγία φέρει ἀπὸ κεφαλῆς τὸ σύνηθες βαθυπόφυρον μαφόριον ὑπεράνω ἐσωτερικοῦ χειριδωτοῦ χιτῶνος. Καὶ τὴν μὲν δεξιὰν αὐτῆς χεῖρα ἀγκουμβᾷ ἐπὶ τοῦ ὤμου τοῦ παιδίου, ἐν ᾧ διὰ τῆς ἀριστερᾶς ἐγγίζει τὸ ἄκρον τοῦ ἀριστεροῦ τοῦ ποδός. Ὁ νεαρὸς Χριστός, φέρων πέριξ τῆς κεφαλῆς ἕν-

σταυρον φωτοστέφανον μὲ τὰ γράμματα $\Omega \begin{array}{c} \text{O} \\ | \\ \text{---} \text{N} \end{array}$, εἶναι ἐνδεδυμένος

λευκὸν χιτῶνα μετὰ σημείου καὶ ἀνοιχτόχρωμον ἱμάτιον μὲ χρυσοκονδυλιές. Καὶ διὰ μὲν τῆς δεξιᾶς εὐλογεῖ, διὰ δὲ τῆς ἀριστερᾶς κρατεῖ συνεπτυγμένον τὸ εἰλητόν τοῦ νόμου, ὅπερ κρατεῖ ὀρθιον ἐπὶ τοῦ μηροῦ του.

Ἐκ τῶν ἐντὸς τῶν κύκλων εἰκονιζομένων προφητῶν, προγόνων τῆς Παναγίας, ἄνω μὲν ἀριστερᾷ παρίσταται ὁ προφητὰνὰξ Δαυὶδ (υἱὸς τοῦ Ἰεσαί) κρατῶν ἀνεπτυγμένον εἰλητόν, ἐφ' οὗ ἡ ἐκ τῶν Ψαλμῶν (μδ', 10) εἰλημένη ἐπιγραφή:

Παρέστη ἡ βασίλισσα ἐκ δεξιῶν σου,

ἄνω δὲ δεξιᾷ ὁ προφητάναξ Σολομὼν μὲ εἰλητόν, ἐφ' οὗ τὸ ἐκ τῶν Παροιμιῶν (31, 29) εἰλημμένον χωρίον:

Πολλαὶ θυματέρες ἐποίησαν δύναμιν.

Εἰς τὸν κάτωθεν τοῦ Δαυὶδ κύκλον εἰκονίζεται ὁ προφήτης Ἡσαΐας μὲ εἰλητόν, ἐφ' οὗ ἡ ἐκ τῶν προφητειῶν του (Ζ, 14) ἐπιγραφή:

Ἰδοὺ ἡ Παρθένος ἐν γαστρὶ ἔξει καὶ τέξεται υἱόν

καὶ τέλος εἰς τὸν ὑπὸ τὸν Σολομῶντα κύκλον ἕτερος προφήτης κρατῶν εἰλητόν ἐφ' οὗ τὸ ἐκ τῆς Ἐξόδου (Γ, 2) χωρίον:

Ὅτι ὁ βᾶτος καίεται πυρὶ καὶ οὐ κατακαίεται.

Κατὰ ταῦτα ἡ περιγραφεῖσα σύνθεσις εἰκονίζει τὴν λεγομένην ρίζαν τοῦ Ἰεσαί, ἥτοι τὸ γενεαλογικὸν δένδρον τῆς Παναγίας. Ἡ παράστασις αὕτη εἰκονίζεται κατὰ τε τοὺς βυζαντινοὺς χρόνους¹, ὁπότε καὶ οἱ κύκλοι μὲ τοὺς σχετικοὺς προγόνους καὶ βασιλεῖς τῶν Ἑβραίων εἶναι πολυπληθέστεροι² πλουτιζόμενοι καὶ μὲ συνθέσεις ἐκ τοῦ βίου τοῦ Χριστοῦ (Γέννησις, Βάπτισις κλπ.) καὶ εἰς μεταβυζαντινὰς τοιχογραφίας³. Ἀλλ' εἰς τὰς φορητὰς εἰκόνας⁴ ἐξαίρεται ἰδιαίτερος ἡ Παναγία, ἥτις, ὡς ἐνταῦθα, δεσπόζει τῆς ὅλης συνθέσεως. Συνήθως πρὸ τῆς ρίζης τοῦ δένδρου εἰκονίζεται ἐξηπλωμένος ἢ κοιμώμενος ὁ παραλειφθεὶς ἐνταῦθα προπάτωρ Ἰεσαί, ὅθεν καὶ ἡ ὀνομασία τῆς παραστάσεως.

Ἡ τέχνη τῆς εἰκόνης εἶναι μετρία. Ἡ ἔκφρασις τῶν προσώπων μητρὸς καὶ υἱοῦ στερεῖται πνοῆς. Ὁ πίναξ εἶναι ἔργον ἐντοπίου ζωγράφου, ἀντιγράφοντος ἀρχαιότερα, κρητικά, πρότυπα ἀλλ' ἄνευ ἀτομικότητος.

Ἡ χρονολογία ἐκτελέσεως καὶ τὸ ὄνομα τοῦ ζωγράφου ἀναγράφονται εἰς τὸ ὑποπόδιον τοῦ θρόνου (εἰκ. 23):

ΑΧΝΖ · ΧΡ·ΙΩ·Ρε·

Εἰκ. 23. Πανομοίωτον τῆς ὑπογραφῆς τοῦ ἁγιογράφου Λαχορώνια.

ΑΧΝΖ (=1657) Χεῖρ Ιω(άννου) Δ(α)κ(ο)ρ(ώνια).

¹) Περὶ τῆς παλαιότερας εἰκονογραφίας τῆς ρίζης τοῦ Ἰεσαί διέλαβεν ὁ A. Watson, *The early Iconography of the Tree of Iesse*, Oxford 1934. πβλ. καὶ L. Bréhier ἐν *Rev. Arch.* τοῦ 1924, σ. 241.

²) A. Grabar, *La peinture religieuse en Bulgarie*, Paris 1928, πίν. 48, 49, 53. Στ. Πελεκανίδης, *Καστοριά*, πίν. 85.

³) G. Millet, *Athos, Les peintures*, πίν. 151₁₃ (Τράπεζα Μ. Λαύρας) καὶ 240₁₁ (Μ. Δοχειαρίου), V. I. Petkovič, *Dečani II*, πίν. 269-271.

⁴) Εἰκὼν τοῦ Βίκτωρος τῆς Συλλογῆς τοῦ Ἑλλην. Ἰνστιτούτου Βενετίας τοῦ 1674 (M. Chadjidakis, *Icons*, ἀρ. 129, σ. 148).

Τὸ ὄνομα Λακορώνιας συναντῶμεν ὑπὸ τὸν τύπον μὲν *Ντανκορώνιας* εἰς τὴν κτητορικὴν ἐπιγραφὴν τοῦ παρὰ τὴν Καταπολιανὴν ναῦδρίου τοῦ Ἁγ. Ἰωάννου (ABME τ. Θ', σ. 200 ἀρ. 12,) τοῦ ἔτους 1633, ὑπὸ δὲ τὸν τύπον Ντακορώνιας εἰς τὸν Κώδικα τῆς Πάρου (χ/φον ὑπ' ἀρ. 212 τῶν Γ. Ἀρχ. τοῦ Κράτους φ. 55r). Συχνὴ ἄλλωστε εἶναι ἡ ἐναλλαγὴ τοῦ Ντα—πρὸς τὸ Δα—ἢ τοῦ Ντε—πρὸς τὸ Δε—εἰς ἐξελληνισθέντα Ἰταλικά ἐπώνυμα, ὡς π.χ. Δαβερώνας - Νταβερώνας, Δαρζέντας - Νταρζέντας, Δελλαγραμμάτης - Ντελλαγραμμάτης, Δεναξᾶς - Ντεναξᾶς, Δεβιάζης - Ντεβιάζης κλπ.

ΝΑΟΣ ΑΓ. ΕΥΣΤΑΘΙΟΥ

α) **Χριστός.** Εἰς τὸ τέμπλον (διαστ. 0.62×0.90). Ὁ Κύριος εἰκονίζεται ἐνθρονος εὐλογῶν διὰ τῆς δεξιᾶς καὶ κρατῶν διὰ τῆς ἀριστερᾶς ἀνοικτὸν Εὐ-αγγέλιον, ἐφ' οὗ ἡ ἐπιγραφή (Ματθ. 11, 28) :

Δεῦτε πρὸς με πάντες οἱ κοπιῶντες κλπ.

Φορεῖ κόκκινον χιτῶνα καὶ ἐπ' αὐτοῦ ἐλαιόχρουν ἱμάτιον. Ὁ θρόνος του περιτοιχίζεται ἀπὸ τὰ 4 σύμβολα τῶν Εὐαγγελιστῶν τὰ ὅποια κρατοῦν ἀνοικτὸν βιβλίον, ἀναγράφον τὴν ἀρχὴν τοῦ σχετικοῦ Εὐαγγελίου.

β) **Ἁγ. Εὐστάθιος.** Εἰς τὸ τέμπλον (διαστ. 0.53×0.85). (πίν. 56). Εἰκονίζεται ἐντὸς φάραγγος σχηματιζομένης μεταξὺ δύο ὑψηλῶν βουνοκορυφῶν, ἐπιβαίνων ξανθοῦ ἵππου, μὲ πλουσίαν σκευήν, καὶ πράσινον ἐφίππιον. Εἶναι ἐνδεδυμένος στρατιωτικὴν στολὴν ἥτοι ἐνδρομίδας, βραχὺν κόκκινον χιτῶνα, θώρακα καὶ χλαμύδα πορπουμένην ἐμπρὸς καὶ ἀνεμίζομένην μακρὰν πρὸς τὰ ὀπίσω. Ὁ Ἅγιος εἰκονίζεται ἀσκεπής καὶ καθήμενος ἐπὶ τοῦ ἵππου μὲ τὸν ἀριστερὸν πόδα ἐπὶ τοῦ ἀναβολέως. Τὰς χεῖράς του ἔχει ἐσταυρωμένας πρὸ τοῦ στήθους εἰς στάσιν δεήσεως συγκρατῶν συνάμα δι' αὐτῶν καὶ τὸ πρὸς τὰ ἄνω δεξιὰ διευθυνόμενον δόρυ του. Ἡ μετὰ βραχείας κόμης καὶ βραχέος στρογγύλου γενείου¹ κεφαλὴ του, προβαλλομένη εἰς τὸ μεταξὺ τῶν δύο βουνοκορυφῶν κενόν, προσβλέπει μετὰ δέους ἄμα καὶ εὐλαβείας ἔλαφον ἱσταμένην ἐπὶ τῆς κορυφῆς τῆς ἀριστερᾶς βουνοκορυφῆς καὶ φέρουσαν μεταξὺ τῶν μακρῶν κεράτων τῆς μικρὸν Ἐσταυρωμένον.

Πρόκειται λοιπὸν περὶ τοῦ γνωστοῦ ἐκ τοῦ βίου² τοῦ Ἁγ. Εὐσταθίου ἐπεισοδίου, καθ' ὃ Ρωμαῖός τις στρατιώτης, ὀνόματι Πλακίδας, κυνηγῶν ποτε ἀπομακρυνθεῖσαν ἔλαφον εἶδεν αὐτὴν φέρουσαν μεταξὺ τῶν κεράτων τῆς τὴν εἰκόνα τοῦ Χριστοῦ καὶ ἤκουσεν αὐτὴν λέγουσαν: Πλακίδα τί μὲ διώκεις ;

¹ Ἡ Ἑρμηνεία τῶν ζωγράφων τὸν περιγράφει ὡς *στρογγυλογένην* (Ἐκδ. Παπαδοπούλου Κεραμέως, Πετρούπολις 1909, σ. 158 καὶ 170).

² Acta Sanctorum τῆς 20 Σεπτεμβρίου—Δαμασκηνοῦ Στουδίτου, Θεσσαυρός, ἔκδ. Βενετίας 1752, σ. 284—Ἰω. Δαμασκηνοῦ, Migne, Ἑλλ. Πατρ. 94, 1931.

Εἰς τὰς παλαιότερας (9^{ου} ἕως 11^{ου} αἰῶνος) παραστάσεις τοῦ ἐπεισοδίου ὁ ἅγιος εἰκονίζεται πεζεύσας καὶ γονυπετὴς πρὸς τῆς ἐλάφου, ἣτις φεύγει στρέφουσα τὴν κεφαλὴν πρὸς τὸν Πλακίδαν, ἐν ᾧ μεταξὺ τῶν κεράτων τῆς φέρει τὴν προτομὴν τοῦ Χριστοῦ περιβαλλομένην ὑπὸ σταυροκοσμίου φωτοστεφάνου¹.

Κατὰ τοὺς μεταβυζαντινοὺς χρόνους ὁ ἅγιος εἰκονίζεται ἐπὶ τοῦ ἵππου του τοξεύων ἐνίοτε τὴν ἐλάφον, ἣτις φέρει μεταξὺ τῶν κεράτων τῆς τὸν Ἑσταυρωμένον².

Τόσον ἡ ἐπιτυχὴς ἔκφρασις δέους καὶ εὐλαβείας, τὴν ὁποίαν παρουσιάζει τὸ πρόσωπον τοῦ Ἁγίου Εὐσταθίου, ὅσον καὶ οἱ ἁρμονικοὶ χρωματισμοὶ τῆς εἰκόνος μὲ τὴν ζωηρὰν ἀντίθεσιν τοῦ ξανθοῦ ἵππου πρὸς τὸ σκοτεινὸν βάθος τῶν βουνοκορυφῶν, ἡ ἐν γένει ἐπιμελὴς ἐκτέλεσις αὐτῆς καὶ αἱ καλαὶ ἀναλογίαι τῆς, μαρτυροῦσιν, ὅτι πρόκειται πιθανώτατα περὶ ἔργου ζωγράφου τῶν μέσων τοῦ 17^{ου} αἰῶνος.

Εἰς τὸ ἄνω καὶ τὸ κάτω μέρος τοῦ πίνακος εἰκονίζονται ἀνὰ 3 εἰς μικρότεραν κλίμακα σκηναὶ ἐκ τοῦ βίου τοῦ Ἁγ. Εὐσταθίου, οὕτω ἄνω μὲν παρίσταται ὁ ἅγιος:

α) Ὁδηγούμενος ὑπὸ τῆς ἐλάφου, β) βαπτιζόμενος μὲ τὴν συνοδείαν του καὶ γ) μισεύοντας εἰς Ἱεροσόλυμα. Κάτω δὲ α) (ἐφθαρμένη), β) ἀγνούμενος νὰ προσκυνήσῃ τὰ εἰδῶλα καὶ γ) λαμβάνων τὸ μαρτύριον ἐντὸς τοῦ χαλκοῦ βοός.

Εἰς τὸ κάτω ἀριστερὸν μέρος τῆς κεντρικῆς εἰκόνος παρίσταται ὄρθιος καὶ τείνων ἱκετευτικῶς τὰς δύο χεῖρας πρὸς τὸν ἅγιον ὁ ἀφιερωτῆς τῆς εἰκόνος ἱερομόναχος, ὅστις εἶναι ταυτοχρόνως καὶ ὁ ζωγραφήσας αὐτήν, ὡς διδάσκει ἡ προσγεγραμμένη ἐπιγραφή, λέγουσα:

Δεῖσις τοῦ δούλου τοῦ Θεοῦ Δαμασκηνοῦ ιερο(μονάχου)
ΑΧΜΘ' (=1649).

¹) Ψαλτήριον Chloudof, A. Grabar, L'iconoclasme byzantin, εἰκ. 160. Paris. Gr. 20, Weitzmann, Die byz. Buchmalerei, πίν. LIX, εἰκ. 350 καὶ κῶδ. 61 M. Παντοκράτορος Ἁγ. Ὅρους (αὐτόθι πίν. LIX, εἰκ. 351) (9ος-10ος αἰ.). V. Lasaref, Ἱστορ. Βυζ. ζωγρ. (ρωσ.) II πίν. 45 Α—Καππαδοκία, G. de Jerphanion, Églises rup. de Cappadoce II, πίν. 194₃, καὶ 200₁.

²) Τοιχογραφία Ἁγ. Νικολάου Καστοριάς τοῦ 1663, Στ. Πελεκανίδης, Καστοριά, πίν. 260β)—Εἰκὼν Συλλογῆς Ἑλλήν. Ἰνστ. Βενετίας (16ου αἰ.). M. Chadjidakis, Icônes αρ. 22, πίν. 10). Κατὰ τὸν Χατζηδάκη ν, ἔδν. σ. 42, ὁ Ἑσταυρωμένος μεταξὺ τῶν κεράτων τῆς ἐλάφου εἶναι γοτιζὸν στοιχεῖον, ἀπαντῶν καὶ εἰς τὸν γνωστὸν πίνακα τοῦ Pisanello (Pagnowskii, Dürer's St Eustace, Record of the Art Museum, Princeton University τ. IX, 1950, No 1, σ. 2—10). Εἰκὼν φορητὴ τοῦ 18ου αἰ. (H. Skrobuteha, Icons, London 1963, σ. 113) ἐνθα ὁ Ἅγιος ἔχει τὴν αὐτὴν περίπου στάσιν ὡς ἐν Πάρῳ, ἡ δὲ ἐλάφος φέρει ἀπλοῦν σταυρὸν μεταξὺ τῶν κεράτων τῆς.

Περὶ τῆς ἐν τῇ Δύσει εἰκονογραφίας τοῦ Ἀγ. Εὐσταθίου, τῶν σχετικῶν μνημείων καὶ τῆς ἀντιστοίχου βιβλιογραφίας βλ. Louis Réau, L'iconographie de l'art chrétien, τ. III, Paris 1958, σ. 468-471.

γ) **Παναγία Ἐλεούσα** (πίν. 57, α-β). Ἐπὶ τοῦ Νοτίου τοίχου παρὰ τὸ τέμπλον (διαστ. 0.67×1.18). Εἰκονίζεται δεξιοκρατοῦσα τὸν Χριστὸν κατὰ τὸν τύπον τῆς Γλυκοφιλούσης μὲ τὸ παιδίον θωπεῖον διὰ τῆς ἀριστερᾶς του χειρὸς τὸ κάτω μέρος τοῦ προσώπου τῆς Παναγίας. Αὕτη φορεῖ ἐλαιόχρουν καὶ χρυσοκίτρινον χιτῶνα καὶ ἀπὸ τῆς κεφαλῆς βαθυπόρφυρον μαφόριον, ἐν ᾧ ὁ νεαρὸς Χριστὸς εἶναι ἐνδεδυμένος πράσινον χιτῶνα καὶ ἀνοικτὸν κόκκινον ἱμάτιον, κρατεῖ δὲ διὰ τῆς δεξιᾶς ἀνεμιζόμενον εἰλητὸν ἐφ' οὗ ἡ ἐπιγραφή (Ἱ ω. 7, 37· βλ. καὶ Ἀποκ. 22, 17):

ὁ δὴν ὄντων ἐρχέσθω πρὸς με καὶ πηγέτω ὕδωρ ζωῆς.

Ἄνω δεξιᾶ καὶ ἀριστερᾶ ἀνὰ εἷς ἄγγελος ἐν προτομῇ ἐπὶ νέφους. Κάτω ἀριστερᾶ εἰκονίζεται δεόμενος ὁ δωρητὴς (πίν. 57, α) φέρων σκουφὸν τρουλλωτόν, πράσινον καφτάνι μὲ κόκκινην φόδραν καὶ παρυφὴν ἐκ γούνας. Τέλος πλαγίως ὑπάρχει ἡ ἐπιγραφή:

Μνήστητη Κ(ύρι)ε τοῦ δούλου τοῦ Θ(εο)ῦ Μιχαήλ ἱερέος, Εὐστρατίου ἱερέος, Μαρίας πρεσβητέρας καὶ Κατερήνας πρεσβιτέρας, τὸν ἐλεοῦντων καὶ διακονούντων ἐν τῇ ἀγία μονὶ ταύτῃ / τῆς βασιλείας σου ἀξίους Κ(ύρι)ε. Ἐν ἔτη 1752 ἐν μηνὶ Δηκεμβρίου 4 καὶ διὰ χηρὸς Ἀνδρέου Μοστράτου ἐκ νίσου πάρος·

καὶ διὰ μικρῶν γραμμμάτων:

Εἰς χηρὰς σου δέσπινα Θεωτόκε παραδίδωμε δόλοκληρος ψυχῇ τε καὶ σώματι.

Ἡ πολὺ ἐκφραστικὴ ἡρέμου θλίψεως εἰκὼν τῆς Ἐλεούσης τοῦ Ἀνδρέου Μοστράτου, καλοσχεδιασμένη καὶ μὲ ἐπιτυχεῖς συνδυασμοὺς χρωμάτων, δεικνύει πόσον ἀνωτέρας ποιότητος εἶναι ἡ τέχνη τοῦ ἀπὸ τὴν τέχνην τοῦ Γεωργίου Μοστράτου. Τοῦτο εἶναι ἀσφαλῶς ἐν τῶν καλυτέρων ἔργων τοῦ καλοῦ αὐτοῦ Ναουσαίου ζωγράφου.

δ) **Ἀγ. Παρασκευή.** Ἐπὶ τοῦ βορείου τοίχου (διαστ. 0.44×0.73).

Ἐπιγραφή:

Ἡ ἀγία ὁσιομάρτυρος τοῦ Χριστοῦ Παρασκευή.

Ἡ Ἀγία εἰκονίζεται ὀρθία, μὲ τὸ σῶμα ραδινόν, ἐλαφρῶς ἐστραμμένη πρὸς τ' ἀριστερά. Πατοῦσα ἐπὶ περρωτοῦ λέοντος κρατεῖ διὰ τῆς ὑψωμένης δεξιᾶς τὸν τε Ἐσταυρωμένον καὶ τὸ Εὐαγγέλιον, ἐν ᾧ τὴν ἀριστερὰν φέρει πρὸ τοῦ στήθους.

Περίξ τῆς κεντρικῆς εἰκόνης ἐξωγραφήθησαν ὀκτὼ εἰκονίδια, ἀνὰ τέσσαρα ἐκατέρωθεν, παριστάνοντα τὰς ἐξῆς σκηναὶς ἐκ τοῦ βίου καὶ τοῦ μαρτυρίου τῆς ὁσιομάρτυρος.

Ἀριστερᾷ ἐκ τῶν ἄνω: 1) Ἡ ἁγία βασανιζομένη διὰ περικεφαλαίας, 2) Ἡ ἁγία κρεμαμένει ἀνέτριχα καίονσα μετὰ λαμπάδων, 3) Ἡ ἁγία ἐν τι φυλακῇ, 4) Ἡ ἁγία κρινομένη ὑπὸ τοῦ βασιλέως.

Δεξιᾷ ἐκ τῶν ἄνω: 1) Ἡ ἁγία σημειώσας τὸν δράκοντα...γῆ, 2) Ἡ ἁγία καιομένη ἐνδον τοῦ χαλκώματος, 3) Ἡ ἁγία βαπτίσασα τὸν βασιλέα καὶ 4) Ἡ ἀποτομὴ τῆς ἁγίας.

Αἱ εἰκόνες αὗται τοῦ μαρτυρίου τῆς ἁγ. Παρασκευῆς διαφέρουσι κατὰ τινὰς σκηνάς τῶν ἐν τῇ Ἑρμηνείᾳ τῶν ζωγράφων (σ. 286) ἀναφερομένων.

ε) **Παναγία, Ρίζα τοῦ Ἰεσαί** (διαστ. 0.60×0.85). Ἐν ἄνω δύο ἄγγελοι καὶ ἑκατέρωθεν ἀνὰ δύο πρόγονοι τῆς Παναγίας προφῆται.

Φέρει τὴν ἐπιγραφὴν:

Δέσεις τῆς δούλης τοῦ Θεοῦ Εὐγενίας μοναχῆς.

Ὑπενθυμίζομεν, ὡς ἐκ περισσοῦ, ἐνταῦθα ὅτι ἡ ἀψὶς τοῦ ἱεροῦ τοῦ Ἀγ. Εὐσταθίου κοσμεῖται διὰ τοιχογραφιῶν ἥτοι τῆς Ἀγ. Τριάδος ἐπὶ τοῦ τεταρτοσφαιρίου, κάτωθεν δ' αὐτοῦ τεσσάρων Ἱεραρχῶν συλλειτουργούντων. Εἰς τὴν σημειώνουσαν τὴν γέννησιν τοῦ τεταρτοσφαιρίου ταινίαν ὑπάρχει ἡ ἐπιγραφὴ (ἀνωτέρω σ. 64):

17---14 *Ιστορηθὶ δι' ἐξόδου τοῦ εὐλαβεστάτου ἐν ἱερεῦσι Παπακῆρ Εὐστρατίου Στάμενας. Χῆρ ἀγιογράφου Νικολάου Παπασταματακίου.*

ΝΑΟΣ ΤΡΙΩΝ ΙΕΡΑΡΧΩΝ

(ἀπλοῦς μονοκάμαρος)

α) **Χριστὸς Παντοκράτωρ** (πίν. 58). Εἰς τὸ τέμπλον (διαστ. 0.57×0.83). Ὁ Σωτὴρ εἰκονίζεται καθήμενος, μέσῳ κυλινδρικοῦ προσκεφαλαίου, ἐπὶ θρόνου ἔχοντος χαμηλὴν ξυλίνην ράχιν, ρυθμοῦ μπαρόκ. Περιστοιχίζεται ἀπὸ τὰ τέσσαρα σύμβολα τῶν Εὐαγγελιστῶν ἥτοι κάτω μὲν ἀπὸ τὸν λέοντα τοῦ Μάρκου καὶ τὸν μόσχον τοῦ Λουκᾶ, ἄνω δὲ ἀπὸ τὸν ἄετὸν τοῦ Ἰωάννου καὶ τὸν ἄγγελον τοῦ Ματθαίου, πάντων στρεφομένων πρὸς τὸν Χριστόν. Οὗτος ἐνδεδυμένος πορφυροῦν χιτῶνα μὲ πλατὺ χρυσοῦν σημεῖον (clavus) κατὰ τὸν δεξιὸν βραχίονα καὶ ἐπ' αὐτοῦ χρυσοκίτρινον ἱμάτιον, καλύπτων ὁλόκληρον τὸ σῶμα, πλὴν τοῦ δεξιοῦ ἡμίσεος τοῦ στήθους καὶ τῆς δεξιᾶς χειρός, εὐλογεῖ διὰ τῆς ὑψωμένης δεξιᾶς, ἐν ᾧ διὰ τῆς ἀριστερᾶς κρατεῖ ὄρθιον, ἑσταχωμένον Εὐαγγέλιον. Ἐχει δηλαδὴ τὴν συνήθη στάσιν τοῦ Παντοκράτορος.

Τὸ κανονικὸν καὶ μᾶλλον ἰσχνόν, σιτόχρουν πρόσωπόν του, πλαισιούμενον ἀπὸ τῶν πλουσίαν καστανομέλαιναν κόμην του, ἀσυμμέτρως καταπίπτουσιν ἐπὶ τῶν ὤμων, παρουσιάζει ἥρεμον ἔκφρασιν καὶ μαλακοὺς τόνους διαβαθμίσεως ἀπὸ τῶν φωτεινῶν πρὸς τὰ σκιερὰ μέρη. Ἡ εὐλογοῦσα χεὶρ τοῦ Χριστοῦ παρεστάθη, δι' ἐξπρεσσιονιστικούς λόγους, ἐξεπίτηδες μακρά, ἡ δὲ

πτύχωσις τοῦ ἱματίου δι' ἐλαφρῶν γραμμῶν, παρακολουθεῖ τὴν διάπλασιν τοῦ σώματος.

Εἶναι φανερόν ὅτι ὁ ἄγνωστος, Κρής πιθανώτατα, ζωγράφος τῆς εἰκό-
νος μας μιμεῖται παλαιότερα, παλαιολόγεια, πρότυπα, τόσον ὡς πρὸς τὸ θέμα
ὅσον καὶ ὡς πρὸς τὴν τεχνικὴν τῆς ἐκτελέσεως. Δυστυχῶς ἡ εἰκὼν μας, ὑπο-
στᾶσα φαίνεται ζημίας σὺν τῷ χρόνῳ ἢ μᾶλλον λόγῳ πιθανῆς μεταφορᾶς
αὐτῆς ἐκ Κρήτης «ἐπεσκευάσθη» ὡς λέγει ἐπιγραφὴ εἰς τὸ κάτω αὐτῆς μέ-
ρος, «δι' ἐξόδων Ἀρετῆς Πουλίου», κατὰ τὸν 19^{ον} πιθανῶς αἰῶνα. Γίνεται
δὲ λίαν αἰσθητὴ ἡ ἐπισκευὴ αὕτη ἰδίᾳ εἰς τὸν λέοντα τοῦ Μάρκου, εἰς τοῦ
ὁποίου τὴν κεφαλὴν ἔδωκεν ὁ ἐπισκευάσας τὰ χαρακτηριστικὰ ἀνθρώπου.

Ὅσον ἀφορᾷ τὸ εἰκονογραφικὸν θέμα τοῦ μετὰ τῶν τεσσάρων «ζώων»
Χριστοῦ, τοῦτο ὀφείλει τὴν ἔμπνευσιν αὐτοῦ ἀφ' ἑνὸς εἰς προφητείαν τοῦ
Ἰεζεκιήλ (I, 10) ἀφ' ἑτέρου δ' εἰς τὴν Ἀποκάλυψιν τοῦ Ἰωάννου (IV, 2).
Τὰ τέσσαρα σύμβολα τῶν Εὐαγγελιστῶν συνοδεύουν συνήθως τὸν Χριστὸν
κατὰ τὴν παλαιοχριστιανικὴν ἐποχὴν, εἰκονιζόμενα μετ' αὐτοῦ εἰς τὸ τεταρτο-
σφαίριον τῆς ἀψίδος τοῦ ἱεροῦ, ὡς π.χ. εἰς Sta Pudientiana τῆς Ρώμης¹
(401 - 417), εἰς τὸν Ὅσιον Δαυὶδ τῆς Θεσσαλονίκης² (μέσα 5^{ου} αἰ.) κλπ.
Ἀργότερον εἰς τὴν ἀψίδα τοῦ ἱεροῦ τοποθετεῖται ἄνευ τῶν «ζώων» ὁ Παν-
τοκράτωρ καὶ ἐν προτομῇ—τοῦτο ἰδίᾳ εἰς ναοὺς τῆς Σικελίας³ τοῦ 12^{ου}
αἰῶνος καὶ εἰς πολλοὺς βυζαντινοὺς ναοὺς τῆς Κρήτης⁴. Τοῦ μετὰ τῶν συμ-
βόλων θέματος χρῆσις ἔγινε κυρίως εἰς φορητὰς εἰκόνας κατὰ τε τοὺς βυζαν-
τινοὺς⁵ καὶ ἰδίᾳ κατὰ τοὺς μεταβυζαντινοὺς χρόνους⁶, εἰς οὓς ἀνήκει καὶ ἡ
ἡμετέραεἰκὼν, χρονολογουμένη πιθανῶς εἰς τὸ τέλος τοῦ 16^{ου} ἢ τὰς ἀρχὰς
τοῦ 17^{ου} αἰῶνος.

β) **Τρεῖς Ἱεράρχαι.** Ἐπὶ τοῦ νοτίου τοίχου. Ἐφθαρμένη (διαστ. 0.52 ×
0.85), ἐπὶ κάμπου γαλάζιου. Εἰκὼν αὐστηρᾶς τέχνης. Κάτω ἡ ἐπιγραφὴ:

Χεῖρ Νικοδήμου ἱερομονάχου ΑΧΙΠΖ' (1687).

¹) W. F. Volbach, Frühchristliche Kunst, München 1958, εἰκ. 130.

²) W. F. Volbach, ἔ. ἀν. εἰκ. 150.

³) O. Demus, The Mosaics of the Norman Sicily, London 1949: Cefalù
εἰκ. 2, Capella Palatina εἰκ. 10, B. Monreale εἰκ. 59.

⁴) Μεσολά (1303) ABME H' (1955/56) σ. 133 καὶ εἰκ. 4. Ἄλλα παραδείγματα
παρὰ Κ. Καλοκύρη, Αἱ βυζαντιναὶ τοιχογραφίαι τῆς Κρήτης, σ. 91 καὶ πίν. 43,
44, 45.

⁵) Εἰκὼν 14^{ου} αἰῶνος τῆς Συλλογῆς τοῦ ἐν Βενετίᾳ Ἑλληνικοῦ Ἰνστιτούτου
(M. Chadjidakis, Icônes αρ. 2, πίν. I).

⁶) Εἰκὼν Βυζαντινοῦ Μουσείου Ἀθηνῶν τοῦ 1664. Ἄ. Ευγόπουλος, Σχεδιά-
σμα κλπ. πίναξ 56, 2. Εἰκὼν ναοῦ Εὐαγγελισμοῦ τῆς Θεοτόκου Μαργήσης Πάρου.
Βλέπε ἀμέσως κατωτέρω σ. 135.

ΝΑΟΣ ΑΓ. ΔΗΜΗΤΡΙΟΥ

α) **Χριστὸς Παντοκράτωρ.** Εἰς τὸ ξύλινον τέμπλον τοῦ νάρθηκος (διαστ. 0.33×0.72). Εἰκονίζεται ἐν προτομῇ, εὐλογῶν διὰ τῆς δεξιᾶς καὶ κρατῶν διὰ τῆς ἀριστερᾶς κλειστὸν Εὐαγγέλιον. Φορεῖ χιτῶνα κόκκινον καὶ ἐπ' αὐτοῦ πράσινον ἱμάτιον. Κρητικῆς τεχνοτροπίας 18^{ου} αἰ.

Ἐπιγραφή:

Χεῖρ Τζόρτζη Κονταρίνη 1737.

Δὲν γνωρίζομεν ἐὰν ὁ ζωγράφος αὐτὸς ἀνήκει εἰς τὴν γνωστὴν οἰκογένειαν τῶν συγχρόνων του ἀγιογράφων Κονταρίνη, περὶ ὧν βλ. Δ. Σισιλιάνου, Ἑλληνες ἀγιογράφοι μετὰ τὴν Ἄλωσιν, ἐν Ἀθήναις 1935, σ. 113-114.

β) **Παναγία.** Εἰς τὸ τέμπλον (διαστ. 0.40×0.72). Τιτλοφορεῖται:

Μήτηρ Θεοῦ ἡ Ὁδηγήτρια τῶν Χριστιανῶν.

Κρατεῖ τὸν νεαρὸν Χριστὸν διὰ τῆς ἀριστερᾶς χειρὸς.

Μετρίας τέχνης τοῦ 18^{ου} αἰ.

γ) **Ἁγ. Ἰωάννης ὁ Πρόδρομος.** Εἰς τὸ τέμπλον (0.43×0.70). Ἐχει ἔκφρασιν αὐστηράν. Φορεῖ πρασίνην μηλωτὴν καὶ ἐπ' αὐτῆς ἱμάτιον ἐλαιόχρουν. Εὐλογῶν διὰ τῆς δεξιᾶς, κρατεῖ διὰ τῆς ἀριστερᾶς ἀνεπτυγμένον εἰλητόν, ἐφ' οὗ ἡ συνήθης εἰς τὸν Πρόδρομον ἐπιγραφή (Ματθ. 4, 17):

Μετανοεῖτε ἡγγικε γὰρ ἡ βασιλεία τῶν οὐρανῶν.

δ) **Παναγία.** Εἰς τὸ ξυλόγλυπτον τέμπλον τοῦ Β. κλίτους (κυρίως ναοῦ) (διαστ. 0.50×0.82). Εἰκονίζεται ἔνθρονος καὶ βρεφοκρατοῦσα. Φέρει τὸν τίτλον *ΜΡ - ΘΥ ἡ Κυρία τῶν Ἀγγέλων ἡ Καρδιώτισσα*. (Περὶ τοῦ ἐπιθέτου Καρδιώτισσα βλ. λεπτομερῶς κατωτέρω). Εἰς τὸ ἄνω μέρος τοῦ πίνακος εἰκονίζονται δύο ἄγγελοι. Εἰς τὰς 4 γωνίας τοῦ θρόνου παρίσταται ἀνὰ εἷς προφήτης, πρόγονος τῆς Παναγίας, κρατῶν ἐνεπίγραφον εἰλητόν.

Οἱ κάτω προφῆται εἶναι ὁ Δαυὶδ καὶ ὁ Σολομών.

ε) **Χριστὸς ἔνθρονος εὐλογῶν.** Εἰς τὸ τέμπλον (διαστ. 0.59×0.83) (πίν. 59). Φορεῖ χιτῶνα βαθυπράσινον μετὰ σημείου καὶ ἱμάτιον πράσινον μὲ χρυσοκονδυλιές. Εἰς τὰς 4 γωνίας τοῦ θρόνου τὰ τέσσαρα σύμβολα τῶν Εὐαγγελιστῶν. Ὁ Χριστὸς πατεῖ ἐπὶ ζεύγους τροχῶν. Εὐλογῶν διὰ τῆς δεξιᾶς, κρατεῖ διὰ τῆς ἀριστερᾶς ἀνοικτὸν Εὐαγγέλιον, ἐφ' οὗ ἡ ἐπιγραφή (Ἰω. 6, 35):

Ἐγὼ εἰμι ὁ ἄρτος τῆς ζωῆς.

ς) **Παναγία Ἐλεοῦσα.** Εἰς προσκυνητᾶριον ἐπὶ τοῦ Νοτίου τοίχου (0.47×0.70). Εἰκονίζεται ὡς ἡ Παναγία τοῦ Πάθους, μὲ δεξιᾷ ἄνω τὸν ἀρχάγγελον Γαβριὴλ κρατοῦντα τὸν σταυρόν. Μετρίας τέχνης τοῦ 18^{ου} αἰῶνος.

ζ) **Παναγία Γλυκοφιλοῦσα,** ἀριστεροκρατοῦσα τὸν Χριστόν (διαστ. 0.54×0.72). Φέρει τὴν ἐπιγραφὴν:

ἐπεσκευάσθη δι' ἐξόδων Ἀλεξ. Γ. Βιτσαρά.

Ἡ οἰκογένεια Βιτζαρά ἢ Βουτζαρά ἀναφέρεται ἐπανειλημμένως εἰς τὸν ὑπ' ἀρ. 212 χ/φον νοταριακὸν κώδικα τῆς Πάρου ἀπὸ τοῦ ἔτους 1785 μέχρι καὶ τοῦ 1753. Πβλ. σχετικῶς καὶ ΑΒΜΕ, Ι, σ. 8-9.

ΝΑΟΣ ΕΥΑΓΓΕΛΙΣΤΡΙΑΣ

(Τρίκλιτος βασιλική)

α) Ὁ Χριστὸς μεταξὺ τῶν ἁγίων Ἀρτεμίου καὶ Στυλιανοῦ (πίν. 60) (διαστ. 0.70×0.70). Εἰς τὸ τέμπλον τοῦ μέσου κλίτους.

Ἐν τῷ μέσῳ τοῦ πίνακος εἰκονίζεται ὁ Χριστὸς καθήμενος ἐπὶ μεγάλου θρόνου μέσῳ προσκεφαλαίου. Εἶναι ἐνδεδυμένος βαθυπόρφυρον χιτῶνα μετὰ σημείου καὶ φέρει ἐπ' αὐτοῦ ἱμάτιον βαθυπράσινον μὲ πολλὰς λεπτὰς χρυσοκονδυλίας, καταπίπτον ἀπὸ τοῦ ἀριστεροῦ του ὤμου. Καὶ διὰ μὲν τῆς δεξιᾶς εὐλογεῖ, ἐν ᾧ διὰ τῆς ἀριστερᾶς κρατεῖ ὄρθιον ἐσταχωμένον Εὐαγγέλιον, τὸ ὁποῖον στηρίζει ἐπὶ τοῦ ἀριστεροῦ μηροῦ του.

Ἀριστερᾷ τοῦ Χριστοῦ καὶ ἐστραμμένος κατὰ $\frac{1}{4}$ πρὸς αὐτὸν ἵσταται ὁ Ἅγιος Ἀρτέμιος, ἐνδεδυμένος στρατιωτικὴν στολὴν ἀλλ' ἄνευ περικεφαλαίας, ἥτοι ὑψηλὰς ἐνδρομίδας, βραχύν, χειριδωτὸν χιτῶνα, ἀφίνοντα γυμνὸν μέγα μέρος τῶν μηρῶν καὶ τῶν κνημῶν του καὶ ἐπ' αὐτοῦ χρυσοποίκιλτον θώρακα, ἀπὸ τοῦ ὁποῖου κρέμαται πτηνοκέφαλον ξίφος καὶ τέλος ἐπὶ τῶν ὤμων ἐλαφρόν, ροδοκίτρινον ἱμάτιον καταπίπτον ἐπὶ τῆς ράχews αὐτοῦ.

Ὁ ἅγιος κρατεῖ διὰ μὲν τῆς δεξιᾶς δόρυ, σχηματίζον εἰς τὸ ἄνω μέρος σταυρόν, τὴν δὲ ἀριστερὰν φέρει κεκαμμένην πρὸ τοῦ στήθους εἰς δήλωσιν εὐλαβείας.

Ὡς πᾶριςος πρὸς τὸν ἅγιον Ἀρτέμιον μορφή, ἵσταται ἀριστερᾷ τοῦ Χριστοῦ καὶ ἐστραμμένος ὁμοίως πρὸς αὐτὸν κατὰ τὰ $\frac{1}{4}$, ὁ ἅγιος Στυλιανὸς ὁ Παφλαγόνης, συμφώνως πρὸς τὴν προσγεγραμμένην ἐπιγραφὴν. Ἐνδεδυμένος ποδήρη χρυσοκίτρινον χιτῶνα καὶ ἐπ' αὐτοῦ σκοτεινοπράσινον, κλειστὸν ἐμπρός, μοναχικὸν ἱμάτιον, εἰκονίζεται ὡς γέρον λευκομακρογένειος, φέρων τὴν μὲν δεξιὰν χεῖρα πρὸ τοῦ στήθους, εἰς δήλωσιν εὐλαβείας, ἐν ᾧ διὰ τῆς ἀριστερᾶς, ὡς φύλαξ ἅγιος τῶν μικρῶν παιδίων¹, κρατεῖ, μέσῳ τοῦ ἱματίου του, παιδίον ἐσπαργανωμένον.

Ἐχομεν κατὰ ταῦτα ἐδῶ μίαν παρᾶστασιν δεήσεως πρὸς τὸν Χριστὸν οὐχὶ ὅμως, ὡς συνήθως, μὲ τὴν Παναγίαν καὶ τὸν Προδόρομον ἐκατέρωθεν τοῦ Χριστοῦ, ἀλλὰ μὲ τοὺς ἁγίους Ἀρτέμιον καὶ Στυλιανόν.

Πλὴν ὅμως τῶν δύο ἁγίων εἰκονίζεται καὶ μία τρίτη μορφή δεομένη. Εἶναι δ' αὕτη παιδίσκη παρισταμένη εἰς πολὺ μικρὰν κλίμακα ἀριστερᾷ τῆς

¹) Βλ. σχετικῶς τὴν Ἑρμηνείαν τῶν ζωγράφων, ἔκδ. Παπαδοπούλου - Κεραιμέως, σ. 164.

βάσεως τοῦ θρόνου τοῦ Χριστοῦ, ἴσως ἀσθενές τι τέκνον τοῦ ἀφιερώσαντος τὴν εἰκόνα. Ποῖος δ' εἶναι ὁ ἀφιερωτῆς οὗτος μανθάνομεν ἐξ ἐπιγραφῆς γεγραμμένης κάτω ἀριστερᾷ τοῦ πίνακος διὰ λευκῶν γραμμάτων, ἥτις λέγει:

*δέησις τοῦ δούλου τοῦ Θεοῦ Μανουήλ ἱερέος Παπαδοπούλου
καὶ χαρτοφύλαξ Καιφάλον κ(αὶ) τῆς πρεσβυτέρας αὐτοῦ Ἀνας
κ(αὶ) τοῦ τέκνου (Θ)εοδώρου.*

Ἀφ' ἑτέρου ἐκ χρονολογίας γεγραμμένης παρὰ τοὺς πόδας τοῦ ἁγίου Ἀρτεμίου διδασκόμεθα, ὅτι ἡ εἰκὼν ἐξετελέσθη τὸ ἔτος ΑΧΗΑ ἥτοι τὸ 1691.

Τέλος τὸν φιλοτεχνήσαντα τὸν πίνακα ζωγράφον μανθάνομεν ἐκ τῆς κάτω δεξιᾷ τοῦ πίνακος γεγραμμένης ἐπιγραφῆς:

χεῖρ Ν. Μ. Γ. ἥτοι χεῖρ Ν(ικοδήμου) Μ(οναχοῦ) Γ(εραρδῆ).

Ὁ μοναχὸς Νικοδήμος Γεραρδῆς, γνωστὸς καὶ ἐξ ἄλλων φορητῶν εἰκόνων, τὰς ὁποίας ὑπογράφει ὀλογράφως (βλ. σ. 95, 111 καὶ 132) δυνατὸν νὰ παρουσιάξῃ κάποιαν δεξιότητα περὶ τὴν ἀντιγραφὴν παλαιότερων προτύπων, ἀλλὰ δὲν κατορθώνει νὰ δώσῃ πνευματικότητα εἰς τὰ πρόσωπα τὰ ὁποῖα εἰκονίζει.

β) Ἀγ. Κυριακή. Εἰς τὸ τέμπλον τοῦ μέσου κλίτους (διαστ. 0.46 × 0.69).

γ) Παναγία Ὁδηγήτρια ἀριστεροκρατοῦσα. Εἰς τὸ τέμπλον τοῦ μέσου κλίτους (διαστ. 0.46 × 0.69). Ἐπιγραφή:

Δεισις τῆς δουλῆς τοῦ Θεοῦ Καλήτζας πρεσβυτέρας.

Μεταγενεστέρων χρόνων.

δ) Ἀρχάγγελος Μιχαήλ. Εἰς τὴν θύραν τῆς προσκομιδῆς (0.41 × 0.72). Κρατεῖ διὰ τῆς δεξιᾶς ξίφος διὰ δὲ τῆς ἀριστερᾶς ζυγόν. Μετρίας τέχνης.

ε) Χριστός. Εἰς τὸ τέμπλον τοῦ Νοτίου κλίτους (διαστ. 0.58 × 0.78) (πίν. 61). Ἀνω ἐπὶ τοῦ χρυσοῦ κάμπου τῆς φέρει τὴν ἐπιγραφὴν:

*Ι(ησοῦ) C X(ριστὸ) C ὁ βασιλεὺς τῶν βασιλευόντων καὶ μέγας
ἀρχιερεὺς.*

Ὁ Σωτὴρ εἰκονίζεται καθήμενος ἐπὶ πολυτελοῦς θρόνου μὲ ράχιν θυμῷ μαρρόκ. Φορεῖ τὴν πλουσίαν ἀρχιερατικὴν στολὴν, φαιλόνιον πράσινον μὲ χρυσοῦς σταυροὺς καὶ χρυσοῦς λώρους καὶ μίτραν. Εὐλογεῖ διὰ τῆς δεξιᾶς, ἐν ᾧ διὰ τῆς ἀριστερᾶς κρατεῖ ὄρθιον καὶ ἀνοικτὸν τὸ Εὐαγγέλιον, ἐπὶ τῆς ἀριστερᾶς σελίδος τοῦ ὁποίου ἀναγράφεται, διὰ κεφαλαίων γραμμάτων, ἡ ἐκ τοῦ κατὰ Ἰωάννην (8, 12) περικοπή:

*Ἐγὼ εἰμὶ τὸ φῶς τοῦ κόσμου, ὁ ἀκολουθῶν ἐμοὶ οὐ μὴ περιπατήσῃ
ἐν τῇ σκοτίᾳ,*

ἐπὶ δὲ τῆς δεξιᾶς ἢ ὁμοίως ἐκ τοῦ κατὰ Ἰωάννην (6, 35) εἰλημμένη περι-
κοπή:

*ἐγὼ εἰμὶ ὁ ἄρτος τῆς ζωῆς, ὁ ἐρχόμενος πρὸς με οὐ μὴ πεινάσῃ καὶ
ὁ πιστεύων εἰς ἐμὲ...*

Τὸ ὑπὸ χαρακτοῦ φωτοστεφάνου περιβαλλόμενον πρόσωπόν του εἶναι
μᾶλλον σκοτεινόν, μὲ ὀλίγα δηλονότι φῶτα, ἢ δὲ ἔκφρασίς του μειλιχία.
Εἰς τὰς 4 γωνίας τοῦ θρόνου εἰκονίζονται, ἀνὰ ἓν, τὰ τέσσαρα σύμβολα τῶν
Εὐαγγελιστῶν ἥτοι κάτω μὲν ὁ λέων καὶ ὁ μόσχος, ἄνω δὲ ὁ ἀετὸς καὶ ὁ ἄγ-
γελος. Ὅλα κρατοῦσι τὸ Εὐαγγέλιον.

Εἰς τὰ δεξιὰ τοῦ καθίσματος ἢ ἐπιγραφὴ:

Ἰω(άννου) Μόσκου Χείρ.

Ὁ ἐκ Ρεθύμνου τῆς Κρήτης ἁγιογράφος Ἰωάννης Μόσκος ἤκμασε κατὰ
τὰς τελευταίας δεκάδας τοῦ 17^{ου} καὶ τὰς πρώτας τοῦ 18^{ου} αἰῶνος¹. Τὰ πα-
λαιότερα ἔργα του δεικνύουν ἀρίστην τέχνην, ἐν ᾧ τὰ νεώτερα μετρίαν. Ἡ
δυτικὴ ἐπ' αὐτοῦ ἐπίδρασις γίνεται φανερά κυρίως εἰς τὸν ρυθμὸν *baroque*
τοῦ θρόνου. Ἡ ἡμετέρα εἰκὼν θὰ πρέπει νὰ χρονολογηθῇ περὶ τὸ 1700.

ς) **Δευτέρα Παρουσία.** Ἐπὶ τοῦ Νοτίου κλίτους (διαστ. 0.65×0.70).
Τέλους 18^{ου} αἰῶνος.

ΝΑΟΣ ΕΙΣΟΔΙΩΝ ΤΗΣ ΘΕΟΤΟΚΟΥ

(Μεσοσπορίτισσα) Δίκλιτος.

α) **Χριστὸς Παντοκράτωρ.** Εἰς τὸ τέμπλον τοῦ βορείου ναοῦ (διαστ.
0.65×0.93). Εὐλογεῖ διὰ τῆς δεξιᾶς, διὰ δὲ τῆς ἀριστερᾶς κρατεῖ κλειστὸν
Εὐαγγέλιον. Μετρίας τέχνης, τῶν ἀρχῶν τοῦ 18^{ου} αἰῶνος.

β) **Παναγία Ὁδηγήτρια,** ἀριστεροκρατοῦσα. Εἰς τὸ τέμπλον τοῦ βο-
ρείου ναοῦ (διαστ. 0.75×0.96).

γ) **Ὁ Ζωηφόρος ἄρτος,** εἰς τὴν Ὡραίαν Πύλην τοῦ Β. ναοῦ. Ὁ Χρι-
στὸς ἀναδύεται ἐκ τοῦ ποτηρίου, οἱ δὲ συνοδεύοντες ἄγγελοι κρατοῦσι λαμ-
πάδα καὶ θυμιατήριον. Μετρίας τέχνης.

δ) **Παναγία ἡ Κυρὺα ἡ Καρδιώτῃσα.** Εἰς τὸ τέμπλον τοῦ Νοτίου
ναοῦ (διαστ. 0.51×0.70) (πίν. 62).

Ἡ Θεοτόκος φέρουσα ἐπὶ τοῦ πρασίνου χιτῶνός της βαθυπόρφυρον
μαφόριον ἀπὸ τῆς κεφαλῆς καὶ ἐπ' αὐτοῦ στέμμα, βασιτάζει ἐπὶ τῶν γονά-
των της τὸν νεαρὸν Χριστόν, ἐνδεδυμένον πράσινον χιτῶνα καὶ ἐπ' αὐτοῦ
πορτοκαλιόχρουν ἱμάτιον. Ἄνω ὑψηλὰ ἐκατέρωθεν ἀνὰ εἰς ἄγγελος ἐν προ-
τομῇ ἐπὶ νέφους δηλουμένου διὰ τεσσάρων συνεχῶν λευκῶν σφαιρῶν.

Κάτω διὰ λευκῶν γραμμῶν ἢ ἐπιγραφὴ:

¹) Ἄ. Ξ υ γ γ ο π ο ὕ λ ο υ, Σχεδιάσμα κλπ., σ. 215.

δι' ἐξόδου καὶ δαπάνης / Κωνσταντίνου ιερέος Παλεολόγου / καὶ σκευο-
φύλαξ / Κεφάλου καὶ τῆς πρεσβυτέρας Ἀντονίνας / 1729.

Ἐντελῶς κάτω :

Χεῖρ Θεοδόρου Ἀναγνώστου Καλουδά καὶ Πέτρου Μαυρογένη.

Τὰ ὀνόματα τῶν ζωγράφων τούτων εἶναι συνήθη εἰς τὴν Πάρον. Δὲν σῶζονται ὅμως ἄλλα δείγματα, τῆς ἄλλως πολὺ μετρίας τέχνης τῶν.

Ὅσον ἀφορᾷ τὸ ἐπίθετον τῆς Παναγίας (Καρδιώτισσα) ὁ Γ. Χατζιδάκις (Ἀθηνᾶ ΚΓ', 496) τὸ θεωρεῖ ὡς προελθὸν ἐκ τοῦ Καρυδιώτισσα καὶ ἀποδιδόμενον εἰς τὴν Θεοτόκον ἐπὶ τῇ κατὰ τὴν 8ῃν Σεπτεμβρίου ἐορτῇ τοῦ γενεσίου αὐτῆς, ἐπειδὴ κατὰ τὴν ἐποχὴν ταύτην συλλέγονται τὰ καρύδια (βλ. σχετικῶς καὶ Γ. Ἀναγνωστόπουλον, Κρητικά ἰδιώματα ἐν Ἀθηνᾶς τ. ΛΗ', 152). Ναοὶ Παναγίας τῆς Καρυδιώτισσης ὑπάρχουν πολλαχοῦ τῆς Κρήτης (Στ. Ξανθοῦ διδης, Χριστ. Κρήτη Α' 1912, 6, 116, 171, 365, Β', σ. 78 καὶ Παναθήναια Ζ', 201). Ἀρχαιότατος ἐξ αὐτῶν, μνημονευόμενος ἤδη τὸ 1420 ὑπὸ τοῦ Χριστοφ. Buon del monti (Descriptio Insule Candie, ἔκδ. Ém. Legrand, 1^{ère} partie, Paris 1897, σ. 128). καὶ τοῦ Cornelius (Creta sacra I, σ. 222, πβλ. καὶ Στ. Ξανθοῦ διδης, Ἀθηνᾶ ΙΕ', 1903, 147), εἶναι ὁ τῆς ἐν Λασιθίῳ παρὰ τὸ χωρίον Κερά Πεδιάδος, εἰς τοὺς πρόποδας τοῦ ὄρους τοῦ Λασιθίου μονῆς τῆς Καρυδιώτισσης, ἣτις περιεῖχε τὴν βαθείας προσκυνησεως ἐν τῇ νήσῳ τυγχάνουσαν θαυματουργὸν εἰκόνα αὐτῆς. Αὕτη κλαπεῖσα τὸ 1499 ὑπὸ τινος Κρητὸς ἐμπόρου οἶνων μετηνέχθη εἰς Ρώμην, κατατεθεῖσα ἀργότερον εἰς τὸν ἐν Via Merulana ναὸν τοῦ Ἀποστόλου Ματθαίου, ἔνθα παρέμεινε μέχρι τοῦ 1866, ὅτε μετεκομίσθη εἰς τὴν ἐπὶ τοῦ Ἡσκυλίνου ἐκκλησίαν τοῦ Ἀγ. Ἀλφόνσου, ἔνθα μέχρι σήμερον εὐρίσκεται, τιμωμένη καὶ ὑπὸ τὴν ἐπωνυμίαν Παναγία τῆς συνεχοῦς βοηθείας¹ (del perpetuo soccorso). Τὰς περιπετείας τῆς εἰκόνης καὶ τὰς περὶ αὐτῆς παραδόσεις κατέγραψε λεπτομερῶς ὁ Σπυρ. Λάμπρος εἰς τὸν Ν. Ἑλληνομνήμονα τ. ΣΤ' σ. 218 ἐξ. Ἐκ Κρήτης ἡ λατρεία τῆς Καρυδιώτισσης ἦλθε διὰ τῶν Κρητῶν ἀποίκων καὶ εἰς τὰς νήσους τοῦ Αἰγαίου καὶ δὴ καὶ εἰς τὴν Πάρον, ὅπου εἰς τὸ Τσηπίδο ὑπάρχει ἡ ἐνταῦθα παρεχομένη εἰκὼν αὐτῆς (πίν. 61), ἀκόμη δὲ καὶ ἐκκλησίαι τιμωμένη εἰς ὄνομά της (σ. 138) ἀλλὰ μὴ περιέχουσα περιέργως εἰκόνα τῆς Παναγίας μὲ τὴν ἐπωνυμίαν Καρυδιώτισσα. Τὸ ἀπλοῦν ὄνομα Καρυδιώτισσα (κατ' ἔλλειψιν τοῦ οὐσιαστικοῦ Παναγία πβλ. Ἀμαντων, ἐν Ἀθηνᾶς τ. ΚΒ', 188) φέρει καὶ μικρὰ νῆσος μεταξὺ Σικίνου καὶ Φολεγάνδρου ἐκ

¹) Εἰκόνα της ἔχουσαν τὸν τύπον τῆς Παναγίας τοῦ Πάθους ἐδημοσίευσεν ὁ G. Gerola, Monumenti Veneti nell' isola di Creta τ. II, μέρος Γ', σ. 305, εἰκ. 375. Ἐσχάτως δ' ἡσχολήθη περὶ αὐτῶν καὶ ἡ Μαρία Θεοχάρεη (Πρακτ. Ἀκαδ. Ἀθηνῶν 36, 1961, σ. 270 κ.ε.). Ἡ ἡμετέρα εἰκὼν εἶναι τελείως διαφόρου τύπου.

τοῦ ἐπ' αὐτῆς ναῖσκου τῆς Παναγίας (Ζ α φ. Γ α β α λ ᾱ, Ἡ Σίκινος, ἐν Ἀθήναις 1931, σ. 49, σημ. 2). Σημειώνομεν ἐν τέλει ὅτι Πατριαρχικὸν Σιγίλλιον περὶ τῆς ἐν Κρήτῃ Μ. Καρδιωτίσεως τοῦ ἔτους 1642 ἐδημοσίευσεν ὁ Εὐμ. Φανουράκης (Κρητ. Χρον. 2, 1948, σ. 454 ἐξ.) καὶ ὅτι ναὸς Καρδιωτίσεως ἐν Χερσονήσῳ τῆς Κρήτης ἀναφέρεται καὶ εἰς τὸ Ἡμερολ. τῶν Ἑθν. Φίλανθρ. Καταστημάτων Κωνσταντινουπόλεως τοῦ 1907, σ. 58. Περὶ Καρδιωτίσεως βλ. καὶ Ἱεροσολύμων Τιμόθεον, Νέα Σιών 48 (1953), σ. 247-49.

ε) **Χριστός**. Εἰς τὸ τέμπλον τοῦ Νοτίου ναοῦ. Συνοδεύεται ἀπὸ τὰ τέσσαρα σύμβολα τῶν Εὐαγγελιστῶν.

Ἄνω ἐκατέρωθεν δύο ἄγγελοι ἐν προτομῇ. Φέρει τὴν χρονολογίαν 1669.

ς) **Μυστικὸς δεῖπνος**. Εἰς τὴν Ὠραίαν Πύλιν τοῦ τέμπλου τοῦ Νοτίου ναοῦ. Λαϊκῆς τέχνης ἔργον. Φέρει τὴν ἐπιγραφὴν:

διὰ σινδρομῆς καὶ ἐξόδου Χρισανθίας μοναχῆς / 1782.

ζ) **Πέτρος καὶ Παῦλος**. Ἐπὶ τοῦ Βορείου τοίχου (διαστ. 0.50×0.60). Κρατοῦσιν Ἀγ. Τράπεζαν βαστάζουσιν κιβώριον. Μετρίας τέχνης.

η) **Ἡ Ζ' ἐν Νικαίᾳ κατὰ τῶν Εἰκονομάχων Σύνοδος**.

Πολυπρόσωπος εἰκὼν διηρημένη κατακορύφως εἰς δύο ἀντίνωτα ἡμικύκλια. Καὶ εἰς μὲν τὸ ἀνώτερον ἐξ αὐτῶν εἰκονίζεται ἐντὸς μικροτέρου ἡμικυκλίου ἡ Ἀγία Τριάς, περὶ δ' αὐτῆς ἄγγελοι, εἰς δὲ τὸ κατώτερον ἱεράρχαι καὶ αὐτοκράτορες. Οὕτω ἀριστερᾷ εἰκονίζονται καθήμενοι ἐπὶ πολυτελῶν θρόνων δύο αὐτοκράτορες, ἀνὴρ καὶ γυνή, ἀναμφιβόλως ὁ Κωνσταντῖνος Ζ' καὶ ἡ Εἰρήνη, δεξιᾷ δὲ ἱεράρχης, Ταράσιος ὁ Κωνσταντινουπόλεως εὐλογῶν. Καὶ ὁ μὲν ἱεράρχης κρατεῖ εἰκόνα τοῦ Χριστοῦ ὡς Μεγάλου Ἀρχιερέως, ὁ δὲ αὐτοκράτωρ εἰκόνα τῆς Παναγίας βρεφοκρατούσης, ἄλλος δὲ πάλιν ἱεράρχης φέρει τὴν εἰκόνα Πέτρου καὶ Παύλου κρατούντων τὴν Ἐκκλησίαν.

Ἐπιγραφὴ περὶ τοῦ κάτω ἡμικυκλίου λέγει:

Εἴ τις οὐ προσκυνεῖ τὰς ἀγίας καὶ σεπτὰς εἰκόνας ἀνάθεμα.

Βλ. σχετικῶς Ἑρμηνείαν τῶν ζωγράφων, σ. 173.

ΝΑΟΣ ΚΑΡΔΙΩΤΙΣΣΗΣ (μονοκάμαρος θολωτὸς)

α) **Παναγία**. Ἐπὶ τοῦ ἀπλοῦ ξυλίνου τέμπλου (διαστ. 0.49×0.78).

Εἰκονίζεται ἔνθρονος μὲ τὸν Χριστὸν καθήμενον πρὸ τοῦ στήθους της. Τὸ σκοτεινόν της πρόσωπον ἐνθυμίζει τὸν στίχον τοῦ Παλαμᾶ «μιά μαύρη Παναγιά βυζαντινή»¹. Ὁ θρόνος της ἔχει ῥάχιν τριγωνικὴν. Εἰς τὰς δύο ἄνω

¹ Ἡ φλογέρα τοῦ βασιλιᾶ, Ἐπίλογος στρ. 7, στ. 4.

γωνίας του εικονίζονται οἱ Προφῆται Δαβὶδ καὶ Σολομών. Κάτω ἡ ἐπιγραφή:

ἄνωθεν οἱ προφῆται σὲ προκατήγγειλαν.

β) **Δευτέρα Παρουσία** (διαστ. 0.80×0.80). Μειρίας τέχνης εἰκὼν τῶν ἀρχῶν τοῦ 18^{ου} αἰῶνος.

ΝΑΟΣ ΠΡΟΦΗΤΟΥ ΗΛΙΑ

Περιέχει εἰκόνας τοῦ **Χριστοῦ** ἐνθρόνου, **Παναγίας** τῆς Ἑλεούσης καὶ **Προφήτου Ἡλίας** μὲ 12 εἰκονίδια, πάσας ἐπεξωγραφημένας.

ΝΑΟΣ ΑΓ. ΓΕΩΡΓΙΟΥ

(Μεσημβρινοῦ)

Ἁγ. Γεώργιος. Εἰς τὸ τέμπλον (διαστ. 0.68×0.85). Εἰκονίζεται ἔφιππος ἐπὶ λευκοῦ ἵππου (φάρι) βαίνοντος πρὸς τὰ δεξιὰ.

Ἄνω δεξιᾷ τοῦ πίνακος εἰκονίζεται εἰς μικρὰν κλίμακα ὁ Χριστὸς (3/4) κρατῶν διὰ τῆς ἀριστερᾶς χειρὸς ἀνοικτὸν εἰλητόν, ἐφ' οὗ ἡ ἐπιγραφή:

ὁ νικῶν λήψεται τὸ στέφος τῆς ἀφθαρσίας.

Σχετικῶς πρὸς τὸ στέφος τοῦ Ἁγ. Γεωργίου βλ. τὰ λεχθέντα εἰς τὴν σελ. 58 τοῦ παρόντος τεύχους.

Πέριξ τῆς εἰκόνης τοῦ ἁγίου 15 εἰκονίδια μὲ σκηνὰς ἐκ τοῦ βίου καὶ τοῦ μαρτυρίου του. Τέλους 17^{ου} αἰῶνος.

ΝΑΟΣ ΜΕΤΑΜΟΡΦΩΣΕΩΣ

(Τρίκλιτος βασιλική)

α) **Χριστὸς Παντοκράτωρ.** Εἰς τὸ Τέμπλον τοῦ Βορείου κλίτους (διαστ. 0.66×0.88).

Ὁ Κύριος εἰκονίζεται ἐν προτομῇ ἐνδεδυμένος ρόδινον χιτῶνα μετὰ σημείου (clavus) καὶ ἐπ' αὐτοῦ πράσινον ἱμάτιον μὲ χρυσοῦν παρυφήν. Εὐλογῶν διὰ τῆς δεξιᾶς, κρατεῖ διὰ τῆς ἀριστερᾶς ἀνοικτὸν Εὐαγγέλιον, ἐφ' οὗ ἡ ἐκ τοῦ κατὰ Ἰωάννην (12, 46-47) ἐπιγραφή:

ἐγὼ φῶς εἰς τὸν κόσμον ἐλήλυθα, ἵνα ὁ πιστεύων εἰς ἐμὲ ἐν τῇ σκοτίᾳ μὴ μένη καὶ ἕαν τις μου ἀκούσῃ τῶν ρημάτων καὶ μὴ πιστεύσῃ ἐγὼ οὐ κρίνω αὐτόν, οὐ γὰρ ἦλθον ἵνα κρίνω ἀλλ' ἵνα σώσω τὸν κόσμον.

α) **Παναγία Παντάνασσα.** Εἰς τὸ τέμπλον (διαστ. 0.66×0.88). Τύπου Ὁδηγητρίας ἀριστεροκρατούσης. Ἐπεξωγραφημένη.

γ) **Χριστὸς** ἐνθρονος. Εἰς τὸ τέμπλον τοῦ μέσου κλίτους (διαστ. 0.67×0.85). Εὐλογεῖ διὰ τῆς δεξιᾶς, διὰ δὲ τῆς ἀριστερᾶς κρατεῖ κλειστὸν Εὐαγγέλιον. Ἐκατέρωθεν τοῦ Χριστοῦ ἀνὰ δύο εὐαγγελισταὶ εἰς μικροτέραν κλίμακα.

Ἄνω δύο ἄγγελοι.

δ) **Παναγία γλυκοφιλοῦσα.** Εἰς τὸ αὐτὸ τέμπλον (διαστ. 0.51×0.86). Φέρει τὴν προσωνυμίαν ἢ *Πάντων χαρά*.

ε) **Παναγία ἢ Κυρία τῶν ἀγγέλων.** Εἰς τὸ τέμπλον τοῦ Νοτίου κλίτους.

ς) **Ἄγ. Ἰωάννης ὁ Θεολόγος** μετὰ τὸν Πρόχορον. Εἰς τὸ αὐτὸ τέμπλον.

ζ) **Ἄγ. Σάββας.** Εὐλογεῖ διὰ τῆς δεξιᾶς, διὰ δὲ τῆς ἀριστερᾶς κρατεῖ δικανίκιον καὶ ἀνεπτυγμένον εἰλητόν, ἐφ' οὗ ἡ ἐπιγραφή:

Τήχησον τὸ κελὴν σου ο μοναχέ.

Παραπλεύρως τοῦ Ἄγ. Σάββα:

η) **Παναγία** ἐπὶ θρόνου baroque μετὰ δύο ἄγγέλους (διαστ. 0.53×0.72). Κάτω διὰ μελανῶν γραμμῶν ἡ ἐπιγραφή:

*Δείσης των δούλων τοῦ Θεοῦ Γεωργίου Σταυρί, πάντων τῶν
χτιτόρων καὶ ἀδελφῶν καὶ ἐνοριτῶν τῆς ἁγίας μονῆς ταύτης.*

Τέλους 18^{ου} αἰῶνος.

θ) **Ὁ Ἄγ. Εὐθύμιος** [ὁ μέγας] (διαστ. 0.525×0.84) (πίν. 63). Ὁ μετὰ μακράν, λευκὴν, σφηνοειδῆ γενειάδα ἅγιος, εἰκονίζεται ὄρθιος καὶ κατ' ἐνώπιον. Ὡς ἀσκητεύσας εἰς Ἱεροσόλυμα φορεῖ ὑπεράνω βαθυπρασίνου στιχαρίου μετὰ ὑψηλὸν λαιμὸν κόκκινον κλειστὸν μαναχικὸν ἔνδυμα, ὡς διατελέσας δὲ ἡγούμενος πολλῶν μοναστηρίων τῆς πατρίδος τοῦ Μελιτηνῆς, κρατεῖ τὸ δικανίκιον διὰ τῆς δεξιᾶς, ἐν ᾧ ἀπὸ τῆς ἀριστερᾶς τοῦ χειρὸς κρέματα ἀνεπτυγμένον εἰλητόν, ἐφ' οὗ ἡ ἐπιγραφή:

μοναχὸς ἀκτῆμον ἀετὸς ὑψηπέτης.

Ἡ ὑπὸ φωτοστεφάνου περιβάλλομένη κεφαλὴ του μετὰ τὸ σταθερῶς προσβλέπον τὸν θεατὴν βλέμμα, εἶναι εἰργασμένη κατὰ τὴν τεχνικὴν τῆς Κρητικῆς σχολῆς: ἐπὶ τοῦ σκοτεινοῦ γενικοῦ χρώματος τοῦ προσώπου τὰ ἐξέχοντα σημεῖα του δηλοῦνται μετὰ μικρὰς, λευκὰς παραλλήλους γραμμάς. Μετὰ ὁμοίας παραλλήλους γραμμάς σχεδιάζεται καὶ ἡ βραχεῖα κόμη, μετὰ ἄλλας δὲ μεγαλύτερας καὶ ἡ μακρὰ ἐσχηματοποιημένη γενειάς, ἣτις χωρίζεται εἰς τέσσαρας κυματιστῶς κατερχομένους θυσάνους.

Ἰδιαίτερας μνείας ἀξία εἶναι ἡ πλήρης χριστιανικῆς ἀγαθότητος ἔκφρασις τῆς κεφαλῆς τοῦ ἁγίου καὶ τὸ λεπτολόγον πλάσιμον αὐτῆς, στοιχεῖα ἀναδεικνύοντα τὸν ζωγράφον τῆς εἰκόνος ἐπιδέξινον προσωπογράφον.

Ὁ πρασινογάλαζος ἄηρ τῆς εἰκόνος ἐπεζωγραφήθη καὶ τὰ γράμματα τῆς ἐπιγραφῆς ἀντικατεστάθησαν διὰ νεωτερικῶν.

Εἰς τὸ κάτω ἀριστερὸν μέρος τοῦ πίνακος εἰκονίζεται, εἰς μικροτέραν κλίμακα, δεόμενος ὄρθιος ὁ ἀφιερωτῆς τῆς εἰκόνος μοναχός, κρατῶν κομβο-

σχοίνιον. Ἀντιστοιχῶς εἰς τὸ κάτω δεξιὸν μέρος ὑπάρχει διὰ μελανῶν κεφαλαίων γραμμάτων ἡ ὑπογραφή τοῦ τεχνίτου:

Χεῖρ / Γεωργίου Βλαστοῦ.

Πρόκειται λοιπὸν περὶ τοῦ αὐτοῦ ἁγιογράφου, ὅστις ἐφιλοτέχνησε καὶ τὴν εἰκόνα τοῦ Ἀγ. Νικολάου εἰς τὴν Πέρα - Παναγιὰν τῶν Μαρμάρων (βλ. σ. 119). Θὰ κατήγετο δ' ὁ Βλαστός ἐκ Κρήτης· διότι τὸ ὄνομα τοῦτο ἀπαντᾶται ἀπὸ τῶν βυζαντινῶν ἤδη χρόνων εἰς Κρήτην¹.

ι) **Παναγία.** Ἐπὶ τοῦ Βορείου τοίχου (διαστ. 0.67×1.13). Φέρει τὴν προσωνυμίαν $\overline{MP} - \overline{\Theta Y}$ ἢ πάντων ἐλπίς. Εἰκονίζεται ἔνθρονος καὶ βρεφοκρατοῦσα. Εἰς τὰς γωνίας τοῦ θρόνου προφῆται, ἄνω ὁ Δαυὶδ καὶ ὁ Σολομὼν καὶ κάτω δύο ἄλλοι ἐπὶ νεφῶν κρατοῦντες ἀνεπτυγμένα εἰλητά.

ια) **Δευτέρα Παρουσία** (διαστ. 0.66×0.84). Πολὺ μετρίας τέχνης.

ιβ) **Εἰς Ἄδου Κάθοδος** (διαστ. 0.47×0.90). Εἰς τὸ κάτω μέρος εἰκονίζεται Ἀγ. Ἰω(άννης) ὁ Κ(ο)λονήας. Ἐπιγραφή διὰ μελανῶν γραμμάτων: *Δένσεις τοῦ δούλου τοῦ Θεοῦ Ιωάννου ιερέου καὶ τῆς πρεσβυτέρως αὐτοῦ καὶ τον τέκνο. Χεῖρ Γεωργίου Σπανοπούλου.*

Μετριοτάτης τέχνης, τῶν μέσων ἢ τοῦ τέλους τοῦ 18ου αἰῶνος. Ὁ ζωγράφος Σπανόπουλος ἄλλοθεν ἄγνωστος. Τὸ οἰκογενειακὸν ὄνομα Σπανόπουλος (Ἀντώνης, Νικόλαος, Μαρίνος) ἀπαντᾶται εἰς τὸν νοταριακὸν κώδικα τῆς Πάρου εἰς τὰ ἔτη 1733 (φ. 52r) 1734 (φ. 61r) καὶ 1738 (φ. 80v).

ιγ) Πολυπρόσωποι εἰκόνες τῆς **Σταυρώσεως** καὶ τοῦ **Ἐνταφιασμοῦ**.

Κάτω ἡ ἐπιγραφή:

*δι' ἐξόδου καὶ κόπου Γεωργίου Τριβιζᾶ καὶ τῆς σημβίας αὐτοῦ
Μαρίας.*

Μέλη τῆς οἰκογενείας Τριβιζᾶ ἀναφέρονται εἰς τὸν νοταριακὸν Κώδικα τῆς Πάρου εἰς τὰ ἔτη 1733 (Ἀναστάσης καὶ Κωνσταντῆς Τρ. φ. 52r) καὶ 1741 (Ἀναγνώστης Τρ. φ. 110v). Γεώργιος, Φραντζίσκος καὶ Μαρία Τρεβιζᾶ ἀναφέρονται καὶ εἰς εἰκόνα τοῦ Ἑλλήν. Ἰνστιτούτου τῆς Βενετίας, τοῦ ἔτους 1658 (Chadjidakis, Icônes, ἀρ. 152). Ἄλλος Τριβιζᾶς ἀναφέρεται καὶ εἰς διαθήκην τῆς Νάξου τοῦ 1689 (Περ. Ζερλέντης, Νησ. Ἑπετ. Α', 1918, σ. 124, 125).

¹) Βλέπε σχετικῶς C. Kérofilas, Une famille patricienne crétoise. Les Vlasto, New York, 1932 καὶ M. Ἰ. Μανούσας, Ἡ ἐν Κρήτῃ συνωμοσία τοῦ Σήφη Βλαστοῦ, Ἀθῆναι 1960, σ. 26 - 28. Ἄλλος ἁγιογράφος Βλαστός, ὁ ἱερομόναχος Παρθένιος Βλαστός, ὑπογράφει τὴν εἰκόνα τοῦ Χριστοῦ ὡς Μεγάλου Ἀρχιερέως, τὴν ἀποκειμένην εἰς τὸν ναὸν τῆς Εὐαγγελιστρίας τῆς Ἀντιπάρου (Ν. Δραδάκης, Κρητικὴ Πρωτοχρονιά, Γ' [1963], σ. 67).

Προσθέτω ἐν τέλει ὅτι ὑπάρχει εἰς τὸ νότιον κλίτος τοῦ ναοῦ τούτου σκευοθήκη περιέχουσα ἀρκετὰς παλαιὰς εἰκόνας καὶ ἀξιόλογον ξυλόγλυπτον ἐπιτάφιον μὲ εἰκονίδια. Ταῦτα ὅμως δὲν κατέγραψα.

ΝΑΟΣ ΠΑΝΑΓΙΑΣ ΤΗΣ ΜΕΓΑΛΟΜΑΤΑΣ
(ἀπλοῦς μονοκάμαρος)

α) **Παναγία τοῦ Πάθους.** Εἰς τὸ τέμπλον (διαστ. 0.67×0.84). Τίτλος: Ἡ Ἀμόλυντος. Ἡ Παναγία φορεῖ χιτῶνα πράσινον καὶ ἐπ' αὐτοῦ πορφυροῦν μαφόριον. Ὁ Χριστὸς χιτῶνα ἐλαιόχρουν καὶ ἱμάτιον ρόδινον μὲ χρυσοκονδυλίες.

Ἐπιγραφή:

*Δέησις τοῦ δούλου τοῦ Θεοῦ Στεφάνου ἱερέος σακελαρίου καὶ
κτήτορος*

καὶ κάτω δεξιᾷ:

Πόνημα Δαμασκηνοῦ ἱερομονάχου.

Κάτω ἀριστερᾷ ἱερεὺς δεόμενος μὲ τὴν ἐπιγραφήν:

Μνίστιτῃ Κ(ύρι)ε Ἰωάννου ἱερέος.

Καλῆς ὁπωσδήποτε τέχνης τοῦ β' ἡμίσεος τοῦ 17^{ου} αἰῶνος.

β) **Χριστὸς Παντοκράτωρ.** Εἰς τὸ τέμπλον (διαστ. 0.67×0.935). Φορεῖ χιτῶνα πορφυροῦν μετὰ σημείου καὶ ἱμάτιον ἐλαιόχρουν. Εὐλογῶν διὰ τῆς δεξιᾶς, κρατεῖ διὰ τῆς ἀριστερᾶς κλειστὸν Εὐαγγέλιον.

Ἄνω δεξιᾷ καὶ ἀριστερᾷ ἐντὸς μικρῶν κύκλων προτομαὶ ἀγγέλων.

Ἀριστερᾷ εἰκονίζεται γονυκλινῆς ὁ ἀφιερωτὴς ἱερεὺς μὲ τὴν ἐπιγραφήν:

*Δένσις τοῦ δούλου του Θ(εο)ῦ Στεφάνου ἱερέος
σακελλαρίου καὶ κτήτορος.*

Ἀριστερᾷ δι' ἐρυθρῶν γραμμάτων ἐπὶ τοῦ χρυσοῦ ἀέρος ἡ ἐπιγραφή:

Χεῖρ Δαμασκηνοῦ ἱερομονάχου

καὶ δεξιᾷ ἡ χρονολογία: *ΑΧΝΑ (= 1651).*

γ) **Ἀγ. Παρασκευή.** Ἐπὶ προσκνηταρίου τοῦ Νοτίου τοίχου (διαστ. 0.46×0.75). Ἡ ὁσιομάρτυς κρατεῖ διὰ τῆς δεξιᾶς σταυρὸν τὴν δὲ ἀριστερὰν ἔχει πρὸ τοῦ στήθους ὀρθίαν μὲ τὴν παλάμην πρὸς τὰ ἔξω. Πέριξ ὀκτὼ εἰκονίδια μὲ σκηναὶς ἐκ τοῦ βίου τῆς ἁγίας, ἐν οἷς καὶ ἡ Κοίμησις αὐτῆς. Τέχνη μετρία τοῦ 18^{ου} αἰῶνος.

ΝΑΟΣ ΤΑΞΙΑΡΧΩΝ

α) **Δέησις.** Ἐπὶ τοῦ ἀπλοῦ ξυλίνου τέμπλου (διαστ. 0.69×0.79). Φέρει τὸν τίτλον ἡ *Δευτέρα Παραοσία.*

Ὁ Χριστὸς φορῶν κόκκινον χιτῶνα καὶ γαλάζιον ἱμάτιον εὐλογεῖ διὰ

τῆς δεξιᾶς, διὰ δὲ τῆς ἀριστερᾶς κρατεῖ ἀνοικτὸν Εὐαγγέλιον, ἐφ' οὗ ἡ ἐκ τοῦ κατὰ Ματθαῖον (25, 34) ἐπιγραφή:

Δεῦτε οἱ εὐλογημένοι τοῦ πατρὸς μου κληρονομήσατε τὴν ἡτοιμασμένην ὑμῖν βασιλείαν.

Μετρίας τέχνης. Ἀρχῶν 18^{ου} αἰῶνος.

β) **Ἁγ. Ἀθανάσιος καὶ Ἁγ. Βασίλειος.** Εἰς τὸ τέμπλον καλῆς τέχνης εἰκὼν τοῦ β' ἡμίσεος τοῦ 17^{ου} αἰῶνος.

γ) **Χριστός.** Ἐπὶ τοῦ κινητοῦ ξυλίνου βήλου τῆς Ὁραίας Πύλης. Συνοδεύεται ἀπὸ τρεῖς παρ' αὐτὸν ἱσταμένους Ἱεράρχας: Ἰάκωβον, Γρηγόριον, Χρυσόστομον. Ἐπιγραφή: *Ἡ Θεία λειτουργία.*

Κάτω ἡ ἐπιγραφή:

μνήσιτι κύριε τοῦ δούλου τοῦ Θεοῦ Ἑμονήλ (sic) ηγερομονάχου

ΝΑΟΣ ΑΓ. ΓΕΩΡΓΙΟΥ ΤΟΥ ΟΡΦΑΝΟΥ

Ἐπὶ τῆς κορυφῆς τοῦ ὑψώματος

(ἀπλοῦς μονοκάμαρος μὲ ἐν σφενδόνιον εἰς τὸ μέσον)

α) **Χριστὸς Παντοκράτωρ.** Εἰς τὸ τέμπλον (διαστ. 0.63×0.88). Φορεῖ χιτῶνα πορφυροῦν καὶ ἐπ' αὐτοῦ πράσινον ἱμάτιον. Εὐλογεῖ διὰ τῆς δεξιᾶς καὶ κρατεῖ διὰ τῆς ἀριστερᾶς κλειστὸν Εὐαγγέλιον.

Χεῖρες μακροδάκτυλοι. Ἐκφρασις αὐστηρά. Ἐπιγραφή ἐπὶ τοῦ χρυσοῦ κάμπου:

Χεῖρ Δαμασκينوῦ ηγερομονάχου.

β) **Παναγία** τύπου Ὁδηγητρίας. Εἰς τὸ τέμπλον (διαστ. 0.68×0.92). Ὁ Χριστὸς εὐλογεῖ διὰ τῆς δεξιᾶς, διὰ δὲ τῆς ἀριστερᾶς κρατεῖ κλειστὸν τὸ εἰλητὸν τοῦ νόμου. Τὸ ρόδινον ἱμάτιόν του φέρει χρυσοκονδυλίες. Ἄνω δεξιᾷ καὶ ἀριστερᾷ δύο ἄγγελοι ἐντὸς κύκλων. Εἶναι πιθανώτατα ἔργον τοῦ αὐτοῦ ζωγράφου, ἱερομονάχου Δαμασκηνοῦ, τοῦ β' ἡμίσεος τοῦ 17^{ου} αἰῶνος.

γ) **Ἁγ. Γεώργιος.** Ὑπὸ τὴν εἰκόνα ἡ ἐπιγραφή:

Χεῖρ Ἰω(άννου) Δ(α)κ(ο)ρ(ώνια) ΑΧΝΤ (=1653).

ΝΑΟΣ ΚΟΙΜΗΣΕΩΣ ΘΕΟΤΟΚΟΥ ΚΑΙ ΑΓ. ΑΝΝΗΣ

(δίικλιτος, παραπλεύρως Ἁγ. Γεωργίου τοῦ Ὁρφανοῦ)

α) **Χριστὸς Παντοκράτωρ.** Εἰς τὸ τέμπλον τοῦ Νοτίου ναοῦ τῆς Κοιμήσεως (διαστ. 0.63×0.73). Εὐλογεῖ διὰ τῆς δεξιᾶς, διὰ δὲ τῆς ἀριστερᾶς κρατεῖ ἀνοικτὸν Εὐαγγέλιον ἐφ' οὗ ἡ κατὰ Ματθαῖον (11, 28 - 29) ἐπιγραφή:

Δεῦτε πρὸς με πάντες οἱ κοπιῶντες... ἄρατε τὸν ζυγόν μου ἐφ' ὑμᾶς.

β) **Κοίμησις Θεοτόκου.** Εἰς τὸ αὐτὸ τέμπλον, μὲ πολλὴν ἀργυρᾶν ἐπένδυσιν (ἔσθῃτα).

γ) **Ἀγ. Ἀναστασία ἡ Φαρμακολύτρια.** Ἐπὶ τοῦ Ν. τοίχου τοῦ Νοτίου ναοῦ. Λίαν ἐφθαρμένη (διαστ. 0.40×0.67). Τέλους τοῦ 17ου ἢ ἀρχῶν τοῦ 18ου αἰῶνος.

δ) **Ἀγ. Ἰωάννης ὁ Προδρόμος.** Ἐπὶ τοῦ Βορείου τοίχου. Θυρόφυλλον ἐκ θύρας προθέσεως (διαστ. 0.50×1.40). Κάτω ἀριστερᾷ διὰ μελανῶν γραμμάτων ἡ ἐπιγραφή:

[Δέσεις] *Μάρκον ιερῆος Μάρκον καὶ τῆς πρεσβυτέρας αὐτοῦ
Μαργέτας.*

ε) **Χριστὸς μέγας ἀρχιερεύς.** Εἰς τὸ τέμπλον τοῦ βορείου ναοῦ (**Ἀγ. Ἀννης**) (διαστ. 0.61×0.80). Πολὺ μετρίας τέχνης. Ἰσχυρῶς ἐπεξωγραφημένη.

ς) **Ἀποτομή τῆς κεφαλῆς τοῦ Προδρόμου καὶ Πέτρος καὶ Παῦλος** κρατοῦντες τὴν Ἐκκλησίαν (διαστ. 0.295×0.42).

Κάτω διὰ κιτρίνων γραμμάτων ἡ ἐπιγραφή:

Δέσεις τοῦ δούλου τοῦ Θεοῦ Νικο(λά)ου Γαβαλᾶ αψς (1706).

Μιχαὴλ Γαβαλᾶς ἀναφέρεται τὸ 1659 εἰς ἐπιγραφήν τῆς Μ. Ἀγ. Ἰωάννου τοῦ Θεολόγου (ΑΒΜΕ τ. Θ', σ. 216, ἀρ. 65) Παπᾶ Μιχαὴλ Γαβαλᾶς ἀναφέρεται ἐπίσης εἰς τὸν νοταριακὸν κώδικα τῆς Πάρου εἰς τὰ ἔτη 1733 (φ. 52r) καὶ 1738 (φ. 83r).

ΝΑΟΣ ΑΓ. ΜΟΔΕΣΤΟΥ

Μεταμόρφωσις τοῦ Σωτήρος (πίν. 64). Εἰς τὸ τέμπλον (διαστ. 0.53×0.87). Ἐπὶ τῆς κορυφῆς τριῶν ὑψηλῶν καὶ αἰχμηρῶν, κωνικῶν βράχων, εἰκονιζομένων τοῦ ἑνὸς κατὰ τὸν ἄξονα τοῦ πίνακος καὶ τῶν δύο ἄλλων κατὰ τὰ πλάγια αὐτοῦ, ἴστανται εἰς μὲν τὸν μέσον ὁ Ἰησοῦς κατ' ἐνώπιον, ἐπὶ δὲ τῶν πλαγίων, ἐστραμμένοι καὶ προσκλίνοντες πρὸς τὸν Χριστόν, ἀριστερᾷ μὲν ὁ προφήτης Ἠλίας τείνων ἱκετικῶς τὰς χεῖρας, δεξιᾷ δ' ὁ προφήτης Μωϋσῆς κρατῶν πρὸ τοῦ στήθους τὰς πλάκας τοῦ Νόμου.

Ὁ Χριστὸς εἰκονιζόμενος εἰς κλίμακα μεγαλυτέραν τῶν προφητῶν, εἶναι ἐνδεδυσμένος ῥόδινον χειριδωτὸν χιτῶνα μετὰ σημείου καὶ ἐπ' αὐτοῦ πράσινον ἱμάτιον μὲ χρυσοῦς πτυχὰς καταπίπτον ἀπὸ τοῦ ἀριστεροῦ του ὤμου. Τὴν δεξιάν του χεῖρα φέρει πρὸ τοῦ στήθους, διὰ δὲ τῆς καθειμένης ἀριστερᾶς κρατεῖ κλειστὸν τὸ εἰλητὸν τοῦ Νόμου. Τὸ ὅλον σῶμά του εἶναι ἐγγεγραμμένον ἐντὸς πλαισίου σχήματος βέλους, τοῦτο δὲ πάλιν περιβάλλεται ὑπὸ ἀμυγδαλοσχήμου «δόξης» (mandorla). Βέλος καὶ δόξα πληροῦνται διὰ λεπτῶν χρυσοῦν παραλλήλων γραμμῶν αἱ ὁποῖαι ἐκκινουσί, ἐν εἵδει ἀκτίνων ἀπὸ τοῦ σώματος τοῦ Χριστοῦ, ἐν ᾧ τρεῖς ἄλλαι δέσμαι λευκῶν ἀκτίνων ἀναχωροῦσαι ἐκ τῶν ποδῶν αὐτοῦ διευθύνονται πρὸς τοὺς τρεῖς εἰς τὸ κάτω μέρος τοῦ πίνακος μὲ βιαίας κινήσεις εἰκονιζομένους μαθητάς: Πέτρον, Ἰωάννην καὶ

Ἰάκωβον. Ἐκ τῶν μαθητῶν ὁ μὲν ἀριστερῶς εἰκονιζόμενος λευκογένειος Πέτρος παρίσταται γονατιστός, μὲ τὸ ὠχρορόδινόν του ἱμάτιον ἀνemiζόμενον πρὸς τὰ ὀπίσω καὶ τείνων τὴν δεξιάν πρὸς τὰ ἔμπρός, ἐν ᾧ μὲ τὴν ἀριστεράν του πιάνει τὴν παρεϊάν του εἰς ἐνδειξιν τρόμου. Ὁ ἐν τῷ μέσῳ νεαρὸς Ἰωάννης, φορῶν πράσινον χιτῶνα καὶ κόκκινον ἱμάτιον εἰκονίζεται πεσμένος πρὸς μὲν τὸ ἑδάφους καὶ στηρίζων ἐπ' αὐτοῦ ἀμφοτέρως τὰς χεῖράς του. Τέλος ὁ δεξιῶς μὲ πράσινον χιτῶνα καὶ μαῦρον ἱμάτιον εἰκονιζόμενος Ἰάκωβος, πεσμένος καὶ αὐτός, λόγῳ τοῦ θάμβους, κατὰ γῆς, τὴν μὲν δεξιάν του στηρίζει ἐπὶ τοῦ ἑδάφους, διὰ δὲ τῆς ἀριστερᾶς κρατεῖ τὸ κάτω μέρος τοῦ προσώπου του.

Αἱ σκηναὶ ἀνόδου τοῦ Ἰησοῦ μετὰ τῶν μαθητῶν του εἰς τὸ ὄρος Θαβὼρ καὶ καθόδου ἐξ αὐτοῦ, ἔχουν ἐδῶ παραλειφθῇ, ἀντικατασταθεῖσαι διὰ δύο πυκνοφυλλῶν δένδρων.

Εἰς τὸ κάτω ἀριστερὸν μέρος τοῦ πίνακος ἀναγινώσκεται ἡ διὰ λευκῶν πεζῶν γραμμάτων γεγραμμένη ἐπιγραφή:

Χεῖρ Νικοδήμου μοναχοῦ Γεραροδῆ.

Ὁ περὶ τὰ τέλη τοῦ 17ου αἰ. ἀκμάσας ἀγιογράφος οὗτος, πιστὸς εἰς τὴν βυζαντινὴν παράδοσιν, ἀναπαράγει παλαιότερα πρότυπα, χωρὶς καμμίαν ἰδιαιτέραν ἀτομικότητα. Παρουσιάζει βεβαίως κάποια ἐπιδειξίοντα εἰς τὴν ἀπόδοσιν τῶν ἐπὶ μέρους μορφῶν ἀλλ' ὕστερεϊ πολὺ εἰς τὴν γενικὴν των σύνθεσιν. Ἰδιαιτέρως ἀτυχῆς εἰς τὸν ἐξεταζόμενον πίνακα τῆς Μεταμορφώσεως εἶναι ἡ παράστασις τοῦ συμβατικοῦ κλιμακωτοῦ βράχου, ἐφ' οὗ ἴσταται ὁ Χριστός, ὅχι τόσον ἀπὸ ἀπόψεως συλλήψεως, ὅσον ἔνεκα τῆς παραλόγου καὶ ἐξεζητημένης διακοσμήσεως τῶν βαθμιδωτῶν ἐπιπέδων τοῦ βράχου διὰ λευκῶν ὁμολόγων γραμμῶν.

ΝΑΟΣ ΑΓ. ΧΑΡΑΛΑΜΠΟΥ

Ἁγ. Χαράλαμπος. Εἰς τὸ ἱερόν. Μετρίως τέχνης εἰκὼν φέρουσα κάτω δεξιῶς τὴν ἐπιγραφὴν:

διὰ χειρὸς Μοστράτου αψοῦ' (=1779).

Πρόκειται προφανῶς περὶ ἔργου τοῦ Γεωργίου Μοστράτου.

ΜΟΝΗ ΑΠΟΚΕΦΑΛΙΣΜΟΥ ΤΟΥ ΠΡΟΔΡΟΜΟΥ

(Οἰκογενείας Ἀλιπράντη, 20' Δυτικῶς τοῦ Τσηπίδου)

α) Εἰκὼν τῆς **Παναγίας** τύπου Ὁδηγητρίας, εἰς τὸ ξυλόγλυπτον, ἐπιχρυσωμένον τέμπλον, μὲ τοὺς 2 ἀρχαγγέλους ἐκατέρωθεν ἐν προτομῇ σεβίζοντας (διαστ. 0.65×0.81) (πίν. 65).

Ἡ Παναγία φορεῖ πρασινογάλαζον χιτῶνα καὶ ἐπ' αὐτοῦ ἀπὸ τῆς κεφαλῆς τὸ πορφυροῦν μαφόριον μετὰ χρυσῆς παρυφῆς, κάτωθεν τῆς ὁποίας προβάλλει λεπτὸν γαλάζιον ὕφασμα. Ὁ Χριστὸς εἶναι ἐνδεδυμένος ρόδινον χι-

τῶνα καὶ ἱμάτιον *saumon* μὲ χρυσοκονδυλίες, καὶ διὰ μὲν τῆς δεξιᾶς εὐλογεῖ, διὰ δὲ τῆς ἀριστερᾶς κρατεῖ κλειστὸν Εὐαγγέλιον. Τὸ πρόσωπον τῆς Παναγίας παρουσιάζει ἄβροῦς τόνους καὶ *ψιμμυθιές* εἰς τὰ φωτιζόμενα μέρη. Ἡ τέχνη ἐν γένει τῆς εἰκόνας εἶναι ἀξιόλογος.

Τοὺς χρόνους τῆς ἐκτελέσεως καὶ τὸν τεχνίτην τῆς εἰκόνας μᾶς διδάσκει ἐπιγραφή δι' ἐρυθρῶν γραμμάτων ἐπὶ τοῦ χρυσοῦ κάμπου λέγουσα :

πί(η)μα Δαμασκ(ηνοῦ) ἱ(ε)ρομονάχου/ AXMZ (=1647).

Ὁ αὐτὸς ἁγιογράφος ἐξετέλεσε καὶ πλείονας φορητὰς εἰκόνας τοῦ Χριστοῦ ἐν προτομῇ, ὡς π.χ. τὴν τοῦ τέμπλου τοῦ ναοῦ τῆς Εὐαγγελιστρίας, τοῦ Κάστρου Παροικιᾶς (σ. 85), πολὺ κατωτέρως ὅμως ποιότητος ἀπὸ τὴν ἐξεταζομένην. Τοῦ αὐτοῦ ζωγράφου ἔργον εἶναι βεβαίως καὶ ἡ ἐπὶ τοῦ αὐτοῦ τέμπλου :

β) Εἰκὼν τοῦ **Χριστοῦ** ἐν προτομῇ εὐλογοῦντος διὰ τῆς δεξιᾶς καὶ κρατοῦντος διὰ τῆς ἀριστερᾶς Εὐαγγέλιον, ὅχι μόνον διότι παρουσιάζει τεχνοτροπικὴν ὁμοιότητα πρὸς τὸν Χριστὸν τῆς Εὐαγγελιστρίας, ἀλλὰ καὶ διότι φέρει ἐπὶ τοῦ χρυσοῦ κάμπου τὴν αὐτὴν καὶ ἡ Παναγία χρονολογίαν *AXMZ* (=1647) καὶ ἔχει τὰς αὐτὰς πρὸς ἐκείνην διαστάσεις.

γ) Εἰκὼν τοῦ **Προδρόμου**. Ὁ προφήτης εἰκονίζεται περρωτὸς καὶ κατ' ἐνώπιον φορεῖ κατάσαρκα πρασίνην μηλωτὴν καὶ ἐπ' αὐτῆς καστανόχρουν ἱμάτιον μὲ κιτρίνας γραμμὰς (διαστ. 0.56×0.73).

Εἰς τὸ κάτω μέρος τοῦ τέμπλου (ποδιάν) :

δ) **Σκηναὶ ἐκ τῆς Π. Διαθήκης**, λαϊκῆς μᾶλλον τέχνης: Ἀδὰμ καὶ Εὔα, Ἐξορία τοῦ Ἀδὰμ ἐκ τοῦ Παραδείσου κλπ. Ἐπιγραφή διὰ μελανῶν γραμμάτων μᾶς πληροφορεῖ ὅτι εἶναι ἀφιέρωμα γενόμενον

*δι' ἐξόδου καὶ κόπου Νικολάου/Πητηλέου καὶ τῆς συμβῆας/
αὐτοῦ Μαρίας.*

Μνεῖα τοῦ αὐτοῦ ζεύγους γίνεται καὶ εἰς ἐπιγραφὴν γεγραμμένην ἐπὶ τοῦ τέμπλου διὰ χρυσῶν κεφαλαίων γραμμάτων ὑπεράνω τῆς εἰκόνας τοῦ Χριστοῦ καὶ ἔχουσιν οὕτω :

*Δι' ἐξόδου καὶ κόπου Νικολάου Πητιλέου καὶ τι συμβῆας
αὐτοῦ Μαρίας.*

Τὸ αὐτὸ ζεῦγος ἀναγράφεται καὶ εἰς τὴν μαρμαρίνην ἐπιγραφὴν τοῦ αὐλογύρου τοῦ Μονῆς (βλ. ἀρ. 83 σ. 23).

Τὸ ὄνομα Πητηλέος, εἶναι πιθανῶς παραφθορὰ τοῦ Πανταλέος (=Πανταλέων).

ε) Τὸν **Ἑσταυρωμένον** ὑπεράνω τοῦ τέμπλου καὶ τὰς ἐκατέρωθεν αὐτοῦ εἰκόνας τῆς *Θεοτόκου* καὶ τοῦ *Ἰωάννου* ἐφιλοτέχνησεν ἄλλος ζωγράφος, ὡς μαρτυρεῖ ἡ ἐξῆς, ἀριστερᾶ τῆς Παναγίας, γεγραμμένη ἐπιγραφή: *Χεῖρ Ν. Μ. Γ.*

Πρόκειται ἀναμφιβόλως περὶ τοῦ Ν(ικοδήμου) Μ(οναχοῦ) Γ(εραρδῆ), γνωστοῦ καὶ ἐξ ἄλλων ἐν Τσηπίδῳ ἔργων του, εἰς τὰ ὁποῖα ὑπογράφεται ὀλογράφως (βλ. σ. 145). Πρὸς τὴν ταύτισίν μας ἄλλως τε συμφωνεῖ καὶ ἡ δεξιὰ τῆς εἰκόνος τοῦ Ἰωάννου γεγραμμένη χρονολογία 1698.

Σημειώνομεν ἐν τέλει, ὅτι αἱ ἐν τῷ ναῷ τούτῳ ἀμυδρῶς διαφαινόμεναι τοιχογραφίαι (περὶ ὧν βλ. ἀνωτέρω σ. 64) εἶναι ἔργα τοῦ χαρτοφύλακος Γεωργίου Μοστράτου τοῦ ἔτους 1784¹, ἀλλ' αἱ σχετικαὶ ἐπιγραφαὶ ἠφανίσθησαν.

ΜΟΝΥΔΡΙΟΝ ΚΟΙΜΗΣΕΩΣ ΘΕΟΤΟΚΟΥ

Δυτικῶς Μ. Ἀγ. Ἰωάννου, οἰκογενείας Ἀλιπράντη
(βασιλικὴ μονοκάμαρος)

Κάτωθεν εἰκόνος τοῦ ξυλίνου τέμπλου ἡ ἐπιγραφή:

Κ(ύρι)ε μνήσθητι τὸν δοῦλον σου/ Ἱεροθέου ἱερο/μονάχου.

Ἐπὶ τῆς θύρας τῆς προθέσεως μετρίας τέχνης εἰκὼν τοῦ Ἀρχαγγέλου Μιχαήλ.

Εἰς τὴν Ὁραϊάν Πύλιν εἰκὼν τοῦ Μυστικοῦ Δείπνου καὶ κάτωθεν αὐτῆς διὰ μελανῶν γραμμάτων ἡ ἐπιγραφή:

Δέησις τοῦ δούλου τοῦ Θεοῦ Ἱεροθέου/ ἱερομονάχου/ Στάμενα

Περὶ τῆς οἰκογενείας Στάμενα βλέπε ἀνωτέρω σ. 131.

ΠΑΡΙΑΙ ΦΟΡΗΤΑΙ ΕΙΚΟΝΕΣ ΕΞΩ ΤΗΣ ΠΑΡΟΥ

1) Εἰς τὸν ὑπὸ τοῦ μακαρίτου καθηγητοῦ Γ. Α. Σωτηρίου συνταχθέντα τῷ 1931 κατάλογον ταῦ Βυζαντινοῦ Μουσείου Ἀθηνῶν μνημονεύεται, ὑπὸ τὸν ἀριθμὸν 315, φορητὴ εἰκὼν τοῦ 17^{ου} αἰῶνος εἰκονίζουσα τὴν Παναγίαν βρεφοκρατοῦσαν μεταξὺ τοῦ Ἀγ. Ἰωάννου τοῦ Θεολόγου καὶ τῆς Ἀγ. Θεοκτίστης. Ἐνεκα τῆς ἐν τῇ εἰκόνι παραστάσεως τῆς τελευταίας ταύτης ἁγίας εἰκάσθη ὑπὸ τοῦ συγγραφέως, ὅτι ἡ εἰκὼν θὰ προέρχεται ἐκ τοῦ ναοῦ τῆς Ἐκατονταπυλῖανῆς τῆς Πάρου, ἐν τῷ ὁποίῳ φέρεται² ἀσκητεύσασα ἡ Ἀγ. Θεοκτίστη. Ἐπειδὴ ἐν τούτοις ἡ εἰκὼν μας περιέχει προσθέτως καὶ τὴν εἰκόνα Ἀγ. Ἰωάννου τοῦ Θεολόγου, ἔχω τὴν γνώμην ὅτι ὀρθῶς μὲν εἰκάσθη ὅτι ἡ εἰκὼν θὰ προέρχεται ἐκ Πάρου, νομίζω ὅμως πιθανώτερον, ὅτι θὰ προέρ-

¹ Βλ. σχετικῶς Ἐμ.μ. Σαγκριώτην, Μεσ. Γραμμ. Β', 1934-35, σ. 267.

² Ὡς γνωστὸν ὁ ἀγιολόγος πατὴρ H i p. D e l e h a y e ἀπέδειξεν (Byzantion I, 1294, 191-200 καὶ Sanctus, Bruxelles 1927, 221-228) ὅτι ἡ ὁσία Θεοκτίστη οὐδέποτε ὑπῆρξε καὶ ὅτι ὁ βίος αὐτῆς ἀποτελεῖ ἀπῆχσιν τοῦ βίου ὁσίας Μαρίας τῆς Αἰγυπτίας. Βλ. σχετικῶς πρὸς τὸν βίον καὶ τὴν ἐορτὴν τῆς Ν. Β. Τωμαδάκη, Χαρτιστήριον εἰς Α. Κ. Ὁρλάνδον τ. Α', σ. 108 ἐξ.

χεται ἐκ τοῦ κατὰ τὴν ΝΑ. παρυφὴν τῆς Παροικιαῖς κειμένου μετοχίου τῆς Μ. Ἀγ. Ἰωάννου τοῦ Θεολόγου τῆς Πάτμου¹.

Ἡ εἰκὼν τῆς ὁποίας τὴν φωτογραφίαν, εὐγενῶς παραχωρηθεῖσαν ὑπὸ τῆς Διευθύνσεως τοῦ Μουσείου, παρέχουμεν ἐνταῦθα (πίν.66), ἔχει διαστάσεις 0.375×0.494, εἰκονίζει δ' ἐν τῷ μέσῳ μὲν τὴν Παναγίαν βρεφοκρατοῦσαν, καθημένην ἐπὶ πολυτελοῦς ξυλίνου θρόνου μεθ' ὑποποδίου καὶ καμπύλης ῥά-
χεως, ἐκατέρωθεν δ' αὐτῆς ἀριστερᾷ μὲν τὸν Ἀγ. Ἰωάννην τὸν Θεολόγον ὄρθιον, μὲ στροφὴν 3/4 πρὸς τὴν Παναγίαν καὶ κρατοῦντα δι' ἀμφοτέρων τῶν χειρῶν τὸ βιβλίον τῆς Ἀποκαλύψεως, δεξιᾷ δὲ τὴν Ἀγ. Θεοκτίστην τὴν Λεσ-
βίαν, ἐστραμμένην καὶ κλίνουσαν πρὸς τὴν Παναγίαν, τείνουσαν δὲ πρὸς αὐ-
τὴν ἱκετευτικῶς ἀμφοτέρας τὰς χεῖρας.

Ἡ Παναγία, εἰκονιζομένη ἐντελῶς κατὰ μέτωπον καὶ εἰς κλίμακα μεγα-
λυτέραν τῶν δύο ἄλλων ἁγίων, φορεῖ ἐσωτερικῶς κυανοπράσινον χειριδωτὸν
χιτῶνα μὲ ἐλαιοχρούους γραμμάς δηλούσας τὰς πτυχώσεις, ὑπεράνω δ' αὐτοῦ
ἀπὸ τῆς κεφαλῆς βαθυπόρφυρον μαφόριον μὲ χρυσῇν παρυφὴν καὶ χρυσοῦς
κροσσοὺς κοσμούμενον διὰ τριῶν ἀστροειδῶν κοσμημάτων: ἐνὸς ὑπὲρ τὸ μέ-
τωπον καὶ δύο περὶ τοὺς ὤμους. Καὶ ἡ μὲν δεξιὰ τῆς χεὶρ καταπίπτει ἀτόνως,
ὥσεί ξυλίνη, πρὸς τὰ κάτω, ἐν ᾧ ἡ ἀριστερά τῆς ψαύει τὸν ἀριστερὸν ὦμον
τοῦ παιδίου. Ὁ ἐπὶ τοῦ κόλπου τῆς Θεομήτορος καθημένος νεαρὸς Χριστός,
ἐνδεδυμένος ἀνοικτοκαστάνινον χειριδωτὸν χιτῶνα ἐξωσμένον καὶ ἐπ' αὐτοῦ
ὁμοιόχρωμον ἱμάτιον μὲ χρυσοκονδυλίες, εὐλογεῖ δι' ἀμφοτέρων τῶν χειρῶν
τοὺς ἐκατέρωθεν ἁγίους Ἰωάννην καὶ Θεοκτίστην.

Ὁ ἀριστερᾷ ἱστάμενος Ἀγ. Ἰωάννης ὁ Θεολόγος, ἵσταται ἐν κατανύξει
ἐστραμμένος πρὸς τὴν Παναγίαν, ἐνδεδυμένος ἐσωτερικῶς κυανοπράσινον μα-
κρὸν χιτῶνα καὶ ἐπ' αὐτοῦ βυσινὶ ἱμάτιον μὲ λευκορόδινα φῶτα καλύπτον
ἀπὸ τῶν ὤμων καὶ κάτω ὁλόκληρον τὸ σῶμά του. Καὶ τὴν μὲν δεξιάν του
χεῖρα τείνει εἰς κίνησιν ἱκεσίας πρὸς τὴν Παναγίαν, ἐν ᾧ διὰ τῆς ἀριστερᾶς
κρατεῖ ἀνοικτὸν τὸ βιβλίον τῆς Ἀποκαλύψεως, ὡς δηλοῦται καὶ ἐκ τῶν ἀρχι-
κῶν λέξεων, ἃς τοῦτο φέρει γεγραμμένας: ἐν ἀρχῇ ἦν [ὁ λόγος]. Ἰδιαιτέ-
ρας προσοχῆς ἀξία εἶναι ἡ πολὺ φροντισμένη καὶ μὲ βαθεῖαν πνευματικὴν
ἐκφρασιν ἐξωγραφημένη κεφαλὴ τοῦ ἁγίου, ὡς καὶ τὸ δι' ἄδρων σκιῶν καὶ
φώτων πλάσιμον τοῦ ἱματίου, τὸ ἐνθυμίζον παλαιά, παλαιολόγεια πρότυπα.

Ἡ δεξιᾷ τῆς Παναγίας εἰκονιζομένη Ἀγ. Θεοκτίστη ἡ Λεσβία παρεστάθη
μὲ ἀτίθασον κόμην, γυμνὴ κατὰ τὸ ἄνω ἥμισυ τοῦ σκελετώδους σώματός
τῆς, περιβεβλημένη δὲ μόνον βραχὺ ἱμάτιον κατὰ τὸ κάτω. Αἱ ἰσχνόταται
χεῖρές τῆς καὶ οἱ λεπτοκάλαμοι πόδες ἀποδίδουσι καλῶς τὴν ἐπὶ μακροὺς χρό-
νους ἀσκήτευσιν, ἣν φέρεται τελέσασα ἡ ὁσία ἐν Πάρῳ. Ὁ τεχνίτης πάντως

¹) Βλ. σχετικὴν περιγραφὴν, κάτοψιν καὶ τομὴν τοῦ μετοχίου τούτου εἰς ΑΒΜΕ
τ. Θ', 1961, σ. 140, εἰκ. 42 καὶ 43.

ὡς πρότυπον τῆς ἀνυπάρχοντος ταύτης ἀγίας θὰ ἔλαβε, βεβαίως τὰς πολυπληθεῖς εἰκόνας ὁσίας Μαρίας τῆς Αἰγυπτίας, τῆς ὁποίας ἄλλως τε τὸν βίον ἀπηχεῖ καὶ ὁ πλαστὸς βίος τῆς Ἀγ. Θεοκτίστης.

Ἀξιοπρόσεκτος πάντως εἶναι καὶ ἐδῶ ἡ καλὴ σχεδιάσις, ἡ ἰδιορρυθμία τῆς κόμης καὶ ἡ ἐντυπωσιακὴ πτύχωσις τοῦ καστανοπρασίνου μὲ λευκὰ φῶτα ἱματίου τῆς.

Εἶναι προφανὲς ὅτι ὁ φιλοτεχνήσας τὴν εἰκόνα ζωγράφος τὴν μὲν Παναγίαν ἀντέγραψεν ἀπὸ παλαιότερα πρότυπα, ἀπέδωκε δ' αὐτὴν ἄνευ τινος ἰδιαίτερας πνοῆς. Ἀντιθέτως αἱ μορφαὶ τῶν δύο ἐκατέρωθεν ἀγίων ἀπεδόθησαν ὑπ' αὐτοῦ πλήρεις ζωῆς καὶ πνευματικῆς ἐκφράσεως.

Τὸ ἔργον ἀνήκει πάντως εἰς τὰ τέλη τοῦ 16^{ου} ἢ τὰς ἀρχὰς τοῦ 17^{ου} αἰῶνος, ἀλλ' ὁ τεχνίτης του παραμένει ἄγνωστος.

2) **Ἡ Ρίζα τοῦ Ἰεσσαί** (πίν. 67, 68, 69). Φορητὴ εἰκὼν (διαστ. 0.50 × 0.78) ἐκ τῆς ἐν Αἰξωνῇ τῆς Ἀττικῆς συλλογῆς τοῦ φιλοτέχνου ἱερέως αἰδεσιμ. Μαρίου Δαπέργολα, πάνυ εὐγενῶς παρασχόντος εἰς ἡμᾶς τὴν ἄδειαν τῆς δημοσιεύσεως αὐτῆς.

Ὡς γνωστὸν εἰς τὴν βυζαντινὴν καὶ τὴν μεταβυζαντινὴν τέχνην ἡ παράστασις τῆς Ρίζης ἢ τοῦ Δένδρου τοῦ Ἰεσσαί, τοῦ γενεαλογικοῦ δηλονότι δένδρου τοῦ Χριστοῦ, ἐμφανίζει τὸν προπάτορα Ἰεσσαί ἐξηπλωμένον καὶ κοιμώμενον εἰς τὸ μέσον τοῦ κάτω μέρους τοῦ πίνακος καὶ ἀπὸ τῶν νεφρῶν αὐτοῦ ἐκφυομένους κλάδους δένδρου — συνήθως ἀμπέλου μετὰ φύλλων¹ — οἷτινες, ἀνερχόμενοι ἑλικοειδῶς πρὸς τὰ ἄνω, δεξιᾷ καὶ ἀριστερᾷ σχηματίζουνσι πολλὰ φυτικὰ πλαίσια, ἐντὸς τῶν ὁποίων εἰκονίζονται οἱ πρόγονοι τῆς Παναγίας καὶ τοῦ Χριστοῦ, κατὰ σάρκα μὲν οἱ βασιλεῖς τῶν Ἰουδαίων, πνευματικοὶ δὲ οἱ προαναγγεῖλαντες τὴν ἔλευσιν τοῦ Χριστοῦ προφηταί, πλὴν δὲ τούτων ἀργότερον καὶ ἀρχιερεῖς, ὡς καὶ ἄλλοι ἅγιοι, ἐξαιρομένης, ἰδιαίτερος κατὰ τοὺς μεταβυζαντινοὺς χρόνους τῆς Παναγίας βρεφοκρατούσης (βλ. πίν. 55).

Ἀλλ' ἐν ᾧ εἰς πάσας τὰς μέχρι τοῦδε γνωστὰς παραστάσεις τῆς Ρίζης τοῦ Ἰεσσαί, οἱ κλάδοι τοῦ δένδρου του ἀπεδίδοντο πάντοτε κατὰ φύσιν, ὁ τεχνίτης τῆς ἡμετέρας εἰκόνης (πίν. 67) ὅχι μόνον ἐσχεδίασεν αὐτοὺς καὶ τὸν κορμὸν τοῦ δένδρου κατ' ἀπομίμησιν περιτέχνων ξυλίνων ἐπιχρυσωμένων πλαισίων καὶ δὴ ρυθμοῦ μαρὸκ πρὸς τὸ ροκοκό², ἀλλὰ καὶ ἐνέταξε τὰ πλαί-

¹) Προφανῶς εἰς ἀνάμνησιν τῆς παραβολῆς τοῦ Χριστοῦ, ὅστις διεκήρυξεν ἑαυτὸν ὡς τὴν *ἀμπελον τὴν ἀληθινὴν* (Ἰω. 15, 1).

²) Κατὰ τὸ ὑπόδειγμα τῆς δι' ἐπιχρύσων, ξυλίνων, ρυθμοῦ μαρὸκ πλαισίων διαρρέσεως εἰς πλείονας μικροτέρους πίνακας τῶν πολυτελῶν ὀριζοντίων ὀροφῶν τῶν ἰταλικῶν μεγάρων τοῦ 17^{ου} καὶ 18^{ου} αἰῶνος. Παράδειγμα τοιαύτης ὀροφῆς ἔχομεν ἐν Ἑλλάδι τὴν *οὐρανίαν* τοῦ ἐν Ζακύνθῳ ναοῦ τῆς Φανερωμένης. Βλ. εἰκόνα τῆς εἰς Ν τ ί ν ο υ Κ ο ν ό μ ο υ, Ἐκκλησίαι καὶ μοναστήρια τῆς Ζακύνθου, Ἀθήνα 1965,

σια ταῦτα ἐντὸς καθαρῶς ἀρχιτεκτονικοῦ συγκροτήματος, ἀποτελεσθέντας ἅφ' ἑνὸς ἀπὸ 2 λεπτους καὶ ὑψηλοὺς κίονας μετὰ κιονοκράνων, τοποθετηθέντας κατὰ τὰ ἄκρα τῶν δύο καθέτων πλευρῶν τοῦ πίνακος καὶ ἅφ' ἐτέρου ἀπὸ 5 τόξα—τρία μεγάλα καὶ δύο μικρὰ—βαίνοντα ἐπὶ λεπτῶν κιονίσκων καὶ ἀποτελέσαντα τὴν ἄνω καθαρῶς ἀρχιτεκτονικὴν ὀριζοντίαν ἀπόληξιν τῆς ὅλης συνθέσεως τῶν ἐπὶ μέρους πλαισίων.

Ἐντὸς τῶν οὕτω κατανεμηθέντων 23 μικρῶν καὶ μεγάλων πλαισίων εἰκονίσθησαν πέριξ τῆς Θεοτόκου, Προφῆται, ὁ Παλαιὸς τῶν Ἡμερῶν καὶ ὁμάδες πλειόνων ἁγίων, τοὺς ὁποίους θέλομεν λεπτομερῶς ἐξετάσει.

Θὰ ἀρχίσωμεν ἀπὸ τὰς κατὰ τὸν ἄξονα τοῦ πίνακος παραστάσεις, αἵτινες καὶ περιλαμβάνουσι τὰ κύρια πρόσωπα τῆς εἰκόνος ἥτοι κάτω μὲν τὸν προφήτην Ἰεσσαί, εἰς τὸ μέσον τὴν Παναγίαν βρεφοκρατοῦσαν καὶ ἄνω τὸν Παλαιὸν τῶν Ἡμερῶν.

1. Ὁ προφήτης *Ἡεσαί* εἰκονίζεται ἐντὸς μικροτάτου πλαισίου ἐπὶ κυανοῦ ἁέρος, μὲ κλειστοὺς τοὺς ὀφθαλμοὺς¹ ἐξηπλωμένος ἐπὶ πρασίνου ἐδάφους. Πολιὸς καὶ σφηνοπῶγων φορεῖ πορφυροῦν χιτῶνα καὶ ἐπ' αὐτοῦ κυανοῦν ἱμάτιον καὶ διὰ μὲν τῆς δεξιᾶς στηρίζει τὴν κεφαλὴν αὐτοῦ, διὰ δὲ τῆς ἀριστερᾶς κρατεῖ ἀνεπτυγμένον εἰλητόν.

2. Ὑπεράνω τοῦ Ἰεσσαί καὶ εἰς κλίμακα πολὺ μεγαλυτέραν ὅλων τῶν ἄλλων παραστάσεων εἰκονίζεται ἡ *Παναγία* βρεφοκρατοῦσα, κατὰ τὴν δι' ἐρυθρῶν γραμμῶν ἐπιγραφὴν *ΜΡ ΘΕΟΥ ἡ Παντάσσσα*.

Ἡ Θεοτόκος παρίσταται καθημένη μέσῳ κατακόσμου προσκεφαλαίου ἐπὶ πολυτελοῦς, χρυσοῦ θρόνου, μὲ ράχιν ριθμοῦ μαρρόκ, προοπτικῶς εἰκονιζομένου καὶ τοποθετημένου ἐπὶ πλακοστρώτου ὑποβάθρου ἐκ ποικιλοχρῶμων πλακιδίων. Πατοῦσα ἐπὶ ἐρυθροῦ ὑποποδίου, φορεῖ κυανοῦν χιτῶνα μὲ πρασινόλευκα φῶτα, μαφόριον ἀπὸ τῆς κεφαλῆς χρώματος ἀνοικτοῦ λαδοπρασί-νου μὲ χρυσὴν μαργαριτοποίκιλτον παρυφὴν καὶ ἐρυθρὰ μαργαριτοκόσμητα τσαγγία. Ἐπὶ τῆς κεφαλῆς φέρει μαργαριτοποίκιλτον στέμμα, σχήματος μίτρας, τὸ ὁποῖον κρατοῦσιν ἄνα εἰς ἑκατέρωθεν πετῶν ἀρχάγγελος, ἐντόνως προσβλέπων τὴν Παναγίαν. Οἱ ἀρχάγγελοι εἰκονίζονται μὲ μακρὰν κόμην, φαιὰς πτέρυγας μὲ μαῦρες πινελιὰς καὶ ἀνεμιζόμενον ἱμάτιον. Καὶ ὁ μὲν ἀριστερῶς εἰκονιζόμενος *Μιχαὴλ* κρατεῖ ἀνεπτυγμένον εἰλητόν, ἔφ' οὗ διὰ μελανῶν γραμμῶν εἶναι γεγραμμένη ἡ ἐκ τοῦ Ἀκαθίστου Ὑμνου εἰλημμένη ἐπιγραφὴ:

Χαῖρε ὅτι ὑπ' ἀρχαίς βασιλέως/καθέδρα.

σελ. 20 καὶ τμηματικῶς παρὰ Α. Procopiou, La peinture religieuse dans les îles ioniennes pendant le 18^e s., 1939, πίν. X καὶ XI.

¹) Ἐπειδὴ εἰκονίζεται κοιμώμενος ὑποτίθεται, ὅτι βλέπει ἐν ὀνείρῳ τὸ δένδρον, ὅπερ ὕλοποιεῖται διὰ τῆς εἰκόνος.

ὁ δὲ δεξιᾷ Γαβριὴλ κρατεῖ ὁμοίως εἰλητὸν μὲ τὴν ὡσαύτως ἐκ τοῦ Ἀκαθίστου Ὑμνου εἰλημμένην ἐπιγραφὴν :

Χαῖρε ὅτι βαστάζεις τὸν βαστάζοντα πάντα.

Ἡ Θεοτόκος κρατεῖ διὰ τῆς δεξιᾶς πολυτελῆ ἀνημμένην χρυσοῦν λαμπάδα τὴν δὲ ἀριστερὰν αὐτῆς θέτει ἐπὶ τοῦ ἀριστεροῦ γόνατος τοῦ Χριστοῦ.

Ὁ νεαρὸς Χριστὸς εἰκονίζεται κατὰ μέτωπον μὲ μακρὰν καστανὴν κόμην, ἑφ' ἧς εἶναι τεθειμένον στέμμα μιτροειδές, χρυσοποίκιλτον, περιβαλλόμενον, ὡς καὶ τὸ τῆς Παναγίας, ὑπὸ φωτοστεφάνου. Εἶναι ἐνδεδυμένος τὸ βασιλικὸν πορφυροῦν ἔνδυμα (στόφαν) φέρον ἐνυφασμένα ἀργυρόχροα φυτικά κοσμήματα καὶ ἐπ' αὐτοῦ λώρους. Τὰ ἀκρομάνικα του κοσμοῦνται μὲ καστανόχροα κοσμήματα. Καὶ διὰ μὲν τῆς δεξιᾶς εὐλογεῖ, διὰ δὲ τῆς ἀριστερᾶς κρατεῖ τὴν σφαῖραν τοῦ κόσμου.

Ὁ κάμπος τῆς ὅλης συνθέσεως εἶναι κυανοῦς σχεδιάζονται δ' ἐντὸς αὐτοῦ λευκόφαια νέφη, οὐχὶ ἐπίπεδα ἀλλὰ μὲ ὄγκον.

Συναφῶς πρὸς τὴν παράστασιν τῆς Παναγίας πρέπει νὰ μνημονευθῶσι καὶ ἕξ εἰκόνες προφητῶν, προγόνων τῆς Θεοτόκου, τεταγμένοι ἀνὰ 3 ἑκατέρωθεν τοῦ πολυτελοῦς ροκοκὸ πλαισίου αὐτῆς, ἀλλά, περιέργως, εἰς πολὺ μικρὰν κλίμακα ἐξωγραφημένοι, ἐν ᾧ εἰς ἄλλας ὁμοίας συνθέσεις—μεταξὺ τῶν ὁποίων καὶ αἱ τοῦ ἐνταῦθα ὑπ' ἀρ. 55 πίνακος καὶ αἱ τῆς σελ. 131 ἐξετασθεῖσαι—οἱ προφηταὶ οὗτοι εἰκονίζονται μεγάλοι.

Εἶναι δ' οἱ προφηταὶ οὗτοι κατὰ σειρὰν οἱ ἑξῆς :

3. Ἄνω ἀριστερᾷ *Γεδεὼν ὁ προφῆτης*. Νέος ἀρχιγένειος. Εἰκονίζεται καθήμενος, μὲ πράσινον χιτῶνα καὶ ἀνοικτότερον ἱμάτιον.

4. Ἄνω δεξιᾷ, ὁ *προφῆτης Δανιήλ*. Εἰκονίζεται καθήμενος. Φορεῖ χιτῶνα πρασινωπὸν καὶ ἱμάτιον πρασινόμαυρον μὲ χρυσοῦν παρυφὴν περὶ τὸν λαιμόν. Κρατεῖ διὰ τῆς δεξιᾶς πρὸ τοῦ στήθους δύο κυανᾷ κυλινδρικά ἀντικείμενα, ὥσπερ πηνία, διὰ δὲ τῆς ἀριστερᾶς εἰλητὸν μὲ τὴν ἐπιγραφὴν :

*ὥρος ἀλατόμητον σε καίκλικα κορι*¹

5. Ἐν τῷ μέσῳ, ἀριστερᾷ, ὁ *προφήτης Δαβίδ*, ὄγδοος υἱὸς τοῦ Ἰεσσαί, προσβλέπων τὴν Θεοτόκον. Φέρει βραχὺ ψαρόν γένειον καὶ ἐπὶ τῆς κεφαλῆς χρυσοῦν, μαργαριτοκόλλητον στέμμα. Εἶναι ἐνδεδυμένος σιτοχροροδινὸν χιτῶνα, ἀπὸ τὰς βραχείας χειρίδας τοῦ ὁποίου ἐξέχουν αἱ πορφυραὶ χειρίδες τοῦ ὑπενδύτου καὶ πράσινον ἱμάτιον.

6. Ἐν τῷ μέσῳ δεξιᾷ, ὁ *προφήτης Σολομών*, νέος καὶ ἀγένειος, μὲ μακρὰν καστανὴν κόμην καταπίπτουσαν ἐπὶ τῶν ὤμων του. Ἐπὶ τῆς κεφαλῆς φέρει χρυσοῦν στέμμα, εἶναι δὲ τὸ μόνον πρόσωπον τῆς εἰκόνης, ὅπερ, περιέργως, στερεῖται φωτοστεφάνου. Φορεῖ βαθυκύανον χιτῶνα μὲ χρυσοῦν

¹) Μηναῖα τ. 8, σελ. 67, ἔκδ. Βενετίας 1895.

ἐπιμανίκια καὶ πορφύραν μὲ χρυσοῦν μαργαριτοποίκιλτον παρυφήν περὶ τὸν λαιμὸν καὶ τὰς χειρίδας. Κρατεῖ διὰ μὲν τῆς δεξιᾶς χρυσοῦν κιβωτίδιον, διὰ δὲ τῆς ἀριστερᾶς εἰλητὸν μὲ τὴν ἐπιγραφὴν :

Βεο τὴν ἀγίαν σᾶς. . . κόρη.

7. Κάτω ἀριστερᾷ ὁ Ἀαρὼν, ὄρθιος μὲ βραχεῖαν κόμην καὶ μικρὸν, ψαρὸν σφηνοειδὲς γένειον. Φορεῖ ἐσωτερικὸν ποδήρη χιτῶνα πράσινον καὶ ἐπ' αὐτοῦ ἄλλον βραχὺν καστανόχρυσον, χειριδωτὸν χιτῶνα καὶ λεπτὸν ἱμάτιον καταπίπτον ἀπὸ τῶν ὤμων πρὸς τὰ ὀπίσω. Κρατεῖ διὰ τῆς ἀριστερᾶς ράβδον μὲ λευκὰ καὶ ἐρυθρὰ ἄνθη, διὰ δὲ τῆς δεξιᾶς εἰλητὸν μὲ τὴν ἐπιγραφὴν :

ράβδον βλαστήσασαν. . . καικλικά κόρι¹.

8. Κάτω δεξιᾷ, ὁ προφίτης μοησῆς, ὄρθιος, μὲ βραχεῖαν καστανὴν κόμην. Φορεῖ κιτρινοπράσινον χειριδωτὸν χιτῶνα καὶ ἐπ' αὐτοῦ βαθὺ κυανοπράσινον ἱμάτιον, ἀφῆνον ἀκάλυπτον τὸν ἀριστερὸν ὤμον. Κρατεῖ διὰ τῆς δεξιᾶς κλάδον ἐκ τῆς καιομένης βάτου, περὶ τῆς ὁποίας ὁμιλεῖ ἢ ἐπὶ τοῦ εἰλητοῦ, τὸ ὁποῖον κρατεῖ διὰ τῆς ἀριστερᾶς, ἐπιγραφὴ.

9. Ὑπεράνω τοῦ πλαισίου τῆς Θεοτόκου εἰκονίζεται κάτωθεν τοῦ μεσαίου τόξου ὁ Πατὴρ, ὡς Παλαιὸς τῶν Ἡμερῶν, προβάλλων ἐν προτομῇ ἀπὸ ἀφρώδη νέφη, μὲ τὰς χεῖρας ἀνοικτὰς ἐκατέρωθεν. Πολιός, περιβάλλεται ὑπὸ τριγωνικοῦ φωτοστέφανου, ἀπὸ τοῦ ὁποῖου ἐκπέμπονται λευκαὶ ἀκτῖνες προβαλλόμεναι ἐπὶ τοῦ χρυσοῦ οὐρανοῦ. Φορεῖ πράσινον χειριδωτὸν χιτῶνα μὲ χρυσαῖ ἐπιμανίκια καὶ ἐπ' αὐτοῦ βαθὺ ἰόχρουν ἱμάτιον.

Πρὸ τοῦ στήθους τοῦ Πατρὸς εἰκονίζεται ἐντὸς χρυσοῦς ἐλλείψεως τὸ Ἅγιον Πνεῦμα ἐν εἵδει λευκῆς περιστερᾶς, μὲ ἀνοικτὰς τὰς πτέρυγας, κάτωθεν δ' αὐτοῦ ἐπὶ γαλάζιου κάμπου, 4 κεφαλαὶ ἀγγέλων μὲ φαιὰς πτέρυγας. Ὅμοιαι κεφαλαὶ καὶ Σεραφεῖμ ἐπὶ χρυσοῦ βάθους μὲ ροδόχροα νέφη ἀποτελοῦν τὴν ἄνω ἀπόληξιν τῆς εἰκόνης.

10. Ἐκατέρωθεν τοῦ Παλαιοῦ τῶν Ἡμερῶν καὶ κάτωθεν τῶν μικροτέρων τόξων εἰκονίζονται ἐντὸς γαλάζιου κάμπου, ἀριστερᾷ : ὁ Ἅγ. Ἀντώνιος εἰς τὴν ἔρημον, παριστανομένην μὲ βράχους καὶ μικροὺς θάμνους, φέρων ψαρὸν διχαλωτὸν γένειον. Ἐστραμμένος πρὸς τὰ δεξιὰ εἶναι ἐνδεδυμένος καστανὸν χιτῶνα καὶ κεραμόχρουν μανδύαν μὲ κόσμημα κατὰ τὴν παρυφήν κομβούμενον ἐμπρὸς κάτω καὶ κουκούλιον ἀπὸ τῆς κεφαλῆς καλύπτον καὶ τοὺς ὤμους. Ἀπὸ τοῦ στήθους του καταπίπτει κυανῇ ταινίᾳ, διακρίνουσα αὐτὸν ὡς μεγαλόσχημον. Κρατεῖ διὰ μὲν τῆς δεξιᾶς ράβδον, διὰ δὲ τῆς ἀριστερᾶς εἰλητὸν.

¹) Μηναῖα, τ. 3, σ. 109, ἐκδ. Βενετίας 1895, πρβλ. καὶ Ἀριθμοὺς 17, 8 (23).

11. Δεξιᾷ εἰκονίζεται ὁ Ἅγ. Ἰωάννης ὁ Πρόδρομος, περωτός, ἱστάμενος πρὸ δένδρου μὲ ἄτακτον, ὡς συνήθως, τὴν κόμην καὶ τὸ γένειον. Ἐστραμμένος πρὸς τ' ἀριστερὰ φορεῖ γαλάζιαν μηλωτὴν μὲ χρυσᾶς γραμμὰς καὶ ἐπ' αὐτῆς καστανὸν ἱμάτιον μὲ χρυσᾶ φῶτα καὶ καστανόχροα σανδάλια. Αἱ πτέρυγές του εἶναι φαιαί. Εὐλογεῖ διὰ τῆς δεξιᾶς, ἐν ᾧ διὰ τῆς ἀριστερᾶς κρατεῖ α) τὴν κεφαλὴν αὐτοῦ ἐντὸς χρυσοῦ πινακίου β) λεπτὸν σταυρὸν καὶ γ) εἰλητόν, ἐφ' οὗ ἡ ἐπιγραφή:

Ῥωρᾶς θεατᾶ τὴν/μανίαν Ἡρώδου ἀλλὰ...

12. Ἐκατέρωθεν τῶν ἀξονικῶν παραστάσεων, τὰς ὁποίας περιεγράψαμεν, εἰκονίσθησαν ὁμάδες ἁγίων μὴ ἐχόντων, ὡς οἱ κεντρικοί, ἅμεσον σχέσιν πρὸς τὸ κύριον θέμα. Οὕτω ἄνω ἀριστερᾷ, κάτωθεν τοῦ ἀκροαίου τόξου, παρεστάθησαν οἱ ἅγιοι Κωνσταντῖνος καὶ Ἑλένη, πιθανώτατα εἰς τὸν Βόσπορον, ὅστις δηλοῦται διὰ θαλάσσης καὶ πλοιαρίων ἐπ' αὐτῆς. Καὶ ὁ μὲν ἅγ. Κωνσταντῖνος πατεῖ ἐπὶ τῆς εὐρωπαϊκῆς ἀκτῆς, ἐνθα σχεδιάζεται στοὰ καὶ ἀποβάθρα, ἡ δὲ ἅγ. Ἑλένη ἐπὶ τῆς ἀσιατικῆς, ἐπὶ τῆς ὁποίας εἰκονίζονται δένδρα καὶ κυκλοτερεῖς οἰκοδόμημα μὲ κωνικὴν στέγην. Τὸν γαλάζιον ἀέρα τῆς εἰκόνος πληροῦσι λευκόφαια νέφη.

Οἱ βασιλεῖς ἅγιοι ἴστανται, ὡς συνήθως, ἑκατέρωθεν μεγάλου σταυροῦ, περιβεβλημένοι πολυτελεῖς, χρυσᾶς αὐτοκρατορικᾶς στολᾶς καὶ φοροῦντες ἐπὶ τῆς κεφαλῆς μαργαριτοποίκιλα στέμματα. Ὁ ἅγ. Κωνσταντῖνος κρατεῖ διὰ τῆς ἀριστερᾶς ἀνημμένην λαμπάδα.

13. Εὐθὺς ὑποκάτω εἰκονίζεται ὁ προφήτης ἡλίας, πολίος, καθήμενος πρὸ σπηλαίου, μὲ τὴν κεφαλὴν ἀκκουμβημένην ἐπὶ τῆς δεξιᾶς του χειρὸς καὶ προσβλέπων πρὸς τὰ ἄνω. Εἶναι ἐνδεδυμένος καστανόχρουν χιτῶνα καὶ πορφυροῦν ἱμάτιον ἀναδιπλούμενον περὶ τὸν λαιμὸν καὶ φοδραρισμένον μὲ σταχτιὰν γούναν. Ὑπεράνω του εἰκονίζεται ἐντὸς νεφῶν καὶ ὁ ἀρτίσκος, ὃν ἔφερεν εἰς αὐτὸν καὶ κατέλιπεν ὁ κόραξ.

Ἐντὸς τοῦ αὐτοῦ πλαισίου παρίσταται ἄνω δεξιᾷ καὶ ἡ Ἅγ. Μαρίνα, ἣτις ἔχει συλλάβει διὰ τῆς ἀριστερᾶς ἀπὸ τῶν κεράτων τὸν Σατανᾶν—ἀπὸ τοῦ στόματος τοῦ ὁποίου ἐξέρχονται φλόγες—καὶ ἐτοιμάζεται νὰ τὸν πλήξῃ διὰ τῆς ἤδη ὑψωμένης σφύρας. Ἡ ἁγία φορεῖ κυανοῦν χιτῶνα μὲ χρυσᾶς χειρίδας καὶ ἐρυθρὸν πέπλον καταπίπτοντα ἀπὸ τῆς κεφαλῆς της καὶ ἀνεμιζόμενον.

14. Εἰς τὸ ἀμέσως ἐπόμενον πλαίσιον εἰκονίζονται ἡ τρεῖς ἡεράρχη ἦτοι ὁ Ἅγιος βασύλλιος, ὁ Ἅγιος Ἰωὸς ὁ Χρισόστομος καὶ ὁ Ἅγ. Γρηγόριος. Καὶ οἱ τρεῖς φοροῦν κροσσωτὰ ἐπιτραχήλια κοσμούμενα διὰ μεγάλων σταυρῶν καὶ χρυσᾶ μαργαριτοποίκιλα ἐπιγονάτια. Εὐλογοῦντες διὰ τῆς δεξιᾶς, κρατοῦν διὰ τῆς ἀριστερᾶς πλουσίως ἐσταχωμένα Εὐαγγέλια.

15. Ἐτι κατωτέρω εἰκονίζονται εἰς παράταξιν ἄλλοι τρεῖς ἡεράρχαι:

Ὁ Ἄγ. *Χαραλάμπης*, ὁ Ἄγ. *Νικόλαος*, καὶ ὁ Ἄγ. Ἀθανάσιος περιβεβλημένοι τὰς πλουσίας ἀρχιερατικὰς στολὰς των καὶ μὲ χρυσοῦς φωτοστεφάνους. Καὶ οἱ τρεῖς εὐλογοῦν διὰ τῆς δεξιᾶς, διὰ δὲ τῆς ἀριστερᾶς κρατοῦν μαργαριτοκόλλητα Εὐαγγέλια.

16. Εἰς τὰ δεξιᾷ τοῦ ἄξονος πλαίσια ἔχομεν τὰς ἐξῆς παραστάσεις: Ἄνω τὴν Ἄγ. *Αἰκατερίνην* καὶ τὴν Ἄγ. *Παρασκευήν*.

Ἡ πρώτη εἰκονίζεται μὲ μακρὰν καστανὴν κόμην ἐστραμμένη κατὰ τὰ 3/4. Φέρει πορφύραν μὲ χρυσοῦν μανιάκην, χρυσᾷ ἐπιμανίκια καὶ χρυσοῦν στέμμα. Κρατεῖ διὰ τῆς δεξιᾶς, λεπτόν, σταυρὸν τοῦ μαρτυρίου, διὰ δὲ τῆς ἀριστερᾶς πλουσίως ἐσταχωμένον Εὐαγγέλιον, τὸ ὁποῖον ἀκκουμβᾷ ἐπὶ τροχοῦ ἐμπεπηγμένου ἐπὶ τῆς ὄχθης ποταμοῦ, οὗτινος διακρίνεται καὶ ἡ τοξωτὴ γέφυρα. Ἡ Ἀγία προσβλέπει πρὸς τὰ σύμβολα τῆς σοφίας—σφαῖραν, διαβήτην καὶ τρίγωνον.

Ἀφ' ἐτέρου ἡ Ἄγ. *Παρασκευή*, εἰκονιζομένη κατὰ μέτωπον, κρατεῖ διὰ μὲν τῆς δεξιᾶς λεπτὸν σταυρὸν, τὴν δὲ ἀριστερὰν φέρει πρὸ τοῦ στήθους εἰς στάσιν δεήσεως. Εἶναι ἐνδεδυμένη βαθυγάλαζον χειριδωτὸν χιτῶνα μὲ χρυσοκονδυλιᾶς καὶ βαθυπράσινον μαφόριον, φέρει δὲ τὰ διακριτικὰ μεγαλοσχῆμον.

17. Εἰς τὸ εὐθὺς ὑποκάτω πλαίσιον εἰκονίζονται οἱ δύο κορυφαῖοι ἀποστολοὶ *Πέτρος* καὶ *Παῦλος*, ἀμφότεροι ἀναφаланτῖαι, μὲ βραχὺ ψαρὸν γένειον ὁ Πέτρος, μὲ καστανὸν βραχὺ γένειον ὁ Παῦλος. Κρατοῦν ἀμφότεροι ὑψωμένον τὸ ὁμοίωμα τῆς ἐκκλησίας.

18. Ἔτι κατωτέρω, εἰς τὸ 3ον ἐκ δεξιῶν πλαίσιον, εἰκονίζονται τρεῖς ὁλόσωμοι ἅγιοι ἀνάγκυροι: *Δαμιανός*, *Παντελεήμων* καὶ *Κοσμάς*. Ἐξ αὐτῶν ὁ Δαμιανὸς φέρει ποδήρη, πράσινον, χειριδωτὸν χιτῶνα μὲ χρυσᾷ ἐπιμανίκια καὶ ἐπ' αὐτοῦ ἄλλο πορφυροῦν ἔνδυμα ἀναδιπλούμενον περὶ τὴν μέσην καὶ ἀνοικτοπράσινον ἱμάτιον πορπούμενον πρὸ τοῦ στήθους διὰ χρυσῆς φίβλας καὶ πῖπτον πρὸς τὰ ὀπίσω ἐν εἵδει χλαμύδος, ἐφ' ἧς εἶναι ἐπερραμμένος χρυσοῦς μαργαριτοποίκιλτος μανιάκης.

Ὁ παραπλευρῶς ἱστάμενος ἅγιος Παντελεήμων φορεῖ κυανοῦν χιτῶνα μὲ ἀνοικτὰ φῶτα κολπούμενον περὶ τὴν μέσην καὶ ἐπ' αὐτοῦ κόκκινον ἱμάτιον μὲ γλωσσωτὸν χρυσοῦν περιλαίμιον. Τέλος ὁ Κοσμάς φορεῖ σιτόχρουν ἐσωτερικὸν χιτῶνα, μὲ χρυσὴν μαργαριτοκόσμητον παρυφὴν καὶ ἱμάτιον βαθυκύανον, κομβούμενον πρὸ τοῦ στήθους ἐν εἵδει χλαμύδος.

Καὶ οἱ τρεῖς ἅγιοι εἶναι νέοι μὲ κοντὴν καστανὴν κόμην, χρυσοῦς φωτοστεφάνους καὶ χρυσᾷ ὑποδήματα. Διὰ τῆς δεξιᾶς κρατοῦν ἱατρικὸν ἐργαλεῖον ὅμοιον πρὸς κοχλιάριον, διὰ δὲ τῆς ἀριστερᾶς ἀνοικτὰ χρυσᾷ κιβωτίδια (νάρθηκας). Εἰς τὸ βάθος τῆς εἰκόνος εἰκονίζεται τοπίον μὲ ὄχθην ποταμοῦ.

19. Εἰς τὸ ἐπόμενον κυκλικὸν πλαίσιον εἰκονίζονται οἱ ἅγιοι: *σάβας*,

εὐθύμιος καὶ σιμεὼν ὁ στηλλίτης. Καὶ οἱ τρεῖς γέροντες πατοῦν ἐπὶ χλοεροῦ ἐδάφους, ἔχουσι δὲ κόμην καὶ γένειον ψαρά. Φοροῦν χιτῶνα καστανόφαιον, τὸν μοναχικὸν μανδύαν καὶ ἀπὸ τῶν ὤμων κυανοῦν ἐπιρριπτάριον. Καὶ οἱ τρεῖς φέρουν τὰ διακριτικὰ τοῦ μεγαλοσχήμου μοναχοῦ, κρατοῦν δὲ διὰ τῆς δεξιᾶς λεπτὸν σταυρόν, διὰ δὲ τῆς ἀριστερᾶς ἀνεπτυγμένα εἰλητά.

Ὑπολείπεται ἤδη νὰ εἴπωμεν περὶ τῶν τεσσάρων παραστάσεων αἵτινες περιβάλλουν τὴν μορφὴν τοῦ κατακεκλιμένου Ἰησοῦ καὶ αἵτινες πᾶσαι εἰκονίζουσι, τοὺς ἐξῆς στρατιωτικοὺς ἁγίους.

α) 20. Ἄνω ἀριστερᾷ τὸν Ἅγιον Γεώργιον, ἱππεύοντα ὁρμητικῶς κυνόμενον λευκὸν ἵππον βαίνοντα πρὸς τὰ δεξιὰ: Εἶναι ἐνδεδυμένος στρατιωτικὴν στολὴν, ἥτοι χρυσοῦν θώρακα, κόκκινον ἀναπετάριν καὶ ἐρυθρὰς περισκελίδας. Εἰς τὸ ὀπισθεν μέρος τοῦ ἵππου του (πισοκάπουλα) εἰκονίζεται καθήμενον παιδίον κρατοῦν χρυσοῦν ἄγγειον. Ὁ ἅγιος κρατεῖ διὰ τῆς δεξιᾶς δόρυ, διὰ τοῦ ὁποίου πλήττει τὸν κάτω-δεξιᾷ πρὸ αὐτοῦ κείμενον δράκοντα. Τὴν σκηνὴν παρακολουθοῦν νεαρὰ κόρη (ἡ βασιλοπούλλα) εἰκονιζομένη κάτω δεξιᾷ εἰς μικρὰν κλίμακα, καὶ ἀπὸ τοῦ δώματος πύργου, εἰκονιζομένου δεξιᾷ, οἱ γονεῖς της, βασιλεῖς τῆς Λασίας. Τὸ εἰς τὰ ὀπίσθια τοῦ ἵππου καθήμενον παιδίον εἶναι τὸ κατὰ τὴν παράδοσιν ἐλευθερωθὲν ὑπὸ τοῦ ἁγίου ἀπὸ τῶν Ἀγαρηνῶν καὶ μεταφερθὲν ὑπ' αὐτοῦ σῶον εἰς τοὺς γονεῖς του (βλ. σχετικῶς καὶ σελ. 125).

β) 21. Ἄνω δεξιᾷ τὸν Ἅγ. Δημήτριον, ἱππεύοντα ὀρθούμενον καστανὸν ἵππον βαίνοντα πρὸς τ' ἀριστερά. Ὁ ἅγιος φορεῖ κυανοῦν χιτῶνα, χρυσοῦν θώρακα καὶ πράσινον ἀναπετάριν. Διὰ τοῦ δόρατος, τὸ ὁποῖον κρατεῖ, πλήττει μὲ ὀρμὴν τὸν κάτω δεξιᾷ κατακείμενον Ρωμαῖον ὀπλίτην, ἐνδεδυμένον στρατιωτικὴν στολὴν (χρυσοῦν θώρακα καὶ χρυσᾶς ἀναξυρίδας).

γ) 22. Κάτω ἀριστερᾷ τὸν Ἅγ. Μηνᾶν, ἱππεύοντα λευκὸν ἵππον βαίνοντα πρὸς τὰ δεξιὰ ἐπὶ ἐπικλινούς ἐδάφους καὶ στρέφοντα ἀποτόμως τὴν κεφαλὴν πρὸς τ' ἀριστερά. Εἰς τὸ βάθος σχεδιάζεται τοπίον.

Ὁ ἅγιος εἶναι ἐνδεδυμένος χειριδωτὸν χιτῶνα, χρυσοῦν θώρακα καὶ πράσινον ἀναπετάριν, χρυσᾶς ἀναξυρίδας καὶ κυανᾶς περισκελίδας.

δ) 23. Κάτω δεξιᾷ τὸν Ἅγιον Θεόδωρον τὸν στρατηλάτην, ἱππεύοντα καστανὸν ἵππον βαίνοντα πρὸς τ' ἀριστερά. Ὁ ἅγιος φορεῖ κυανοῦν χιτῶνα, χρυσοῦν θώρακα, ἐρυθρὸν ἀναπετάριν, ἐρυθρὰς περισκελίδας, χρυσᾶς ἀναξυρίδας πλήττει δὲ διὰ τοῦ δόρατος κατακείμενον δράκοντα.

Τέλος κάτωθεν τῆς κεντρικῆς παραστάσεως τῆς Παναγίας ὑπάρχει ἐντὸς θυρεοσχήμου πλαισίου, ἡ ἐξῆς δι' ἐρυθρῶν γραμμάτων ἐπιγραφὴ:

Η πανσαι/πτος καὶ θύα ἡκῶ/ν τῆς θεο/μήτορος /προφητῶν απο/στό-
λων ἡερ/αρχῶν καὶ ὁσί/ον μεγάλων ἐν/δόξων μαρτύρων/δυνά
χοιρὸς ἀνα/τολίου ἡεροδια/κόνου τοῦ παρίου ταῖς πρ/εσβίεας
καὶ / [σοσων] ἡμᾶς /1752.

Κατὰ ταῦτα ἡ περιγραφεῖσα εἰκὼν εἶναι ἔργον τοῦ ἱεροδιακόνου Ἀνατολίου τοῦ Παρίου ἐκτελεσθὲν τὸ 1752.

Παρατηρήσεις.

Ἐπιστεύετο μέχρι πρό τινων ἐτῶν, ὅτι τὸ θέμα τῆς Ρίζης τοῦ Ἰεσσαί, ἦτοι τοῦ γενεαλογικοῦ δένδρου τοῦ Ἰησοῦ, καὶ ἄρα καὶ τῆς Παναγίας, ἤρ-
χισε νὰ ἀπεικονίζεται ὑπὸ τῆς βυζαντινῆς τέχνης ἀπὸ τοῦ 14^{ου} αἰ.¹ Μετὰ
τὴν ἀποκάλυψιν ὅμως εἰς τὴν Μαυριώτισσαν τῆς Καστοριᾶς, τοιχογραφιῶν
τοῦ 11^{ου} ἢ 12^{ου} αἰῶνος μὲ τὴν παράστασιν τῆς Ρίζης τοῦ Ἰεσσαί², ἀπεδεί-
χθη, ὅτι ἡ ἀπεικόνισις τοῦ θέματος αὐτοῦ ἐγένετο ἤδη ἀπὸ τῶν μέσων βυ-
ζαντινῶν χρόνων, ἦτοι ἀφ' ἧς ἐποχῆς χρονολογοῦνται καὶ ἀπεικονίσεις τῆς
Ρίζης εἰς μνημεῖα τῆς Δύσεως³.

Ἡ βυζαντινὴ σύνθεσις τῆς Ρίζης ἐμπνευσθεῖσα ἀσφαλῶς ὑπὸ τῆς παρὰ
Ἡσαΐα (ΙΑ', 1) ρήσεως:

*καὶ ἐξελεύσεται ράβδος ἐκ τῆς Ρίζης Ἰεσσαί καὶ ἄνθος
ἐκ τῆς ρίζης ἀναβήσεται⁴,*

εἰκονίζει τὸν προπάτορα Ἰεσσαί, κατακεκλιμένον καὶ κοιμώμενον εἰς τὸ κάτω
μέρος τοῦ πίνακος, ἐκ τῆς ράχεως δ' αὐτοῦ ἐκφυομένους τρεῖς κλάδους δέν-
δρου, οἵτινες ἀνερχόμενοι ἐλικοειδῶς, πρὸς τὰ ἄνω περιβάλλουσιν, ὥς ἐν
πλαίσῳ τούς τε κατὰ σάρκα προπάτορας τοῦ Χριστοῦ βασιλεῖς τοῦ Ἰουδα⁵
καὶ τοὺς πνευματικούς ἦτοι τοὺς προφήτας, οἵτινες ἀνήγγειλαν τὴν ἔλευ-
σίν του.

Ἐπειδὴ δ' οἱ προπάτορες οὗτοι ἦσαν πολλοὶ τὸν ἀριθμὸν—ὁ εὐαγγελι-
στὴς Ματθαῖος (1, 2) ἀριθμεῖ ἤδη 30 βασιλεῖς—καὶ δὲν ὑπῆρχε πάντοτε ὁ
ἀπαιτούμενος χῶρος πρὸς ἀπεικόνισιν ὅλων, περιοριζέτο συνήθως ὁ ἀριθμὸς
τῶν μόνον εἰς 12 ἢ καὶ ἀκόμη ὀλιγωτέρους, μεταξὺ τῶν ὁποίων ὅμως συγ-
κατελέγοντο πάντοτε ὁ Δαυὶδ καὶ ὁ Σολομών. Οὕτω εἰς τὸ ἀρχαιότερον μέχρι
τοῦδε βυζαντινὸν παράδειγμα τῆς Ρίζης τοῦ Ἰεσσαί, τὸ ὁποῖον μᾶς διεσώθη,

¹) A. G r a b a r, La peinture religieuse en Bulgarie, Paris 1928, 278.

²) Σ τ υ λ. Π ε λ ε κ α ν ῖ δ η, Καστοριά, Θεσσαλονίκη 1953, πίν. 85.

³) Βλέπε λεπτομερῆ κατάλογον τῶν σχετικῶν μνημείων τῆς Δύσεως παρὰ L o u i s
R é a u, L'iconographie chrétienne, τ. II, 2, Paris 1957, σ. 140.

⁴) Πβλ. καὶ τὸν Κανόνα τῆς ἐορτῆς τῶν Χριστουγέννων: *Ράβδος ἐκ τῆς ρίζης Ἰεσσαί
καὶ ἄνθος ἐξ αὐτῆς Χριστέ, ἐκ τῆς Παρθένου ἀναβλαστήσας* (Μηναιὸν Δεκεμβρίου, ἔκδ.
Βενετίας 1843, σ. 225 β' εἰρμός δ' ὠδῆς).

⁵) Ὅτι ἡ Παναγία, καὶ ἄρα καὶ ὁ Υἱὸς αὐτῆς, κατήγετο ἐκ τῆς φυλῆς τοῦ Ἰουδα
καὶ δὴ ἐκ τοῦ γένους Δαυὶδ (8^{ον} υἱοῦ τοῦ Ἰεσσαί) συνάγεται ἐξ ἐνδείξεων ἐν αὐτῇ· τῇ
Κ. Διαθήκῃ, δι' ὃ καὶ ὁ Ἰησοῦς χαρακτηρίζεται ὡς ἀπόγονος τοῦ Δαυὶδ κατὰ σάρκα.
Βλ. σχετικῶς Π. Ι. Μ π ρ α τ σ ι ῳ τ η ν ἐν Μεγ. Ἑλλ. Ἑγκυκλ. τ. 16 (ἄρθρ. Μαρία
καὶ Θεοτόκος).

ἤτοι τὸ τῆς Καστοριάς¹, αἱ εἰκονιζόμεναι μορφαὶ ἀνέρχονται μόνον εἰς 10 ἤτοι τὸν Ἰεσσαί, δύο βασιλεῖς (Δαυὶδ καὶ Σολομῶντα), ἕξ προφήτας καὶ τὴν Παρθένον, ἱσταμένην εἰς τὴν κορυφὴν τοῦ δένδρου.

Ἀργότερον, ἰδίᾳ δὲ ἀπὸ τοῦ 16^{ου} αἰ. καὶ ἑξῆς, εἰς τοὺς προπάτορας προστίθενται, ὡσάκεις ὑπάρχει χώρος, καὶ πολλοὶ ἄλλοι ἄγιοι ἢ καὶ χριστολογικαὶ σκηναί (βάπτισις, σταύρωσις), ἀκόμη δ' ἐνίοτε παρατίθενται καὶ οἱ ἀρχαῖοι Ἕλληνες σοφοί, ὡς συμβαίνει π.χ. εἰς τὴν Τράπεζαν τῆς Λαύρας² καὶ εἰς ναοὺς τῆς Βουλγαρίας³ καὶ τῆς Βουκοβίνας⁴. Ἐν ᾧ δὲ παλαιότερον ἢ Παναγία εἰκονίζεται εἰς τὴν αὐτὴν καὶ οἱ προπάτορες κλίμακα, ἀργότερον ἢ Παρθένος, βαστάζουσα εἰς τοὺς κόλπους τῆς τὸ βρέφος Ἰησοῦν ἐξαίρεται ἰδιαίτερος, εἰκονιζομένη τῶρα πλέον ἔνθρονος εἰς τὸ μέσον τοῦ πίνακος καὶ εἰς πολὺ μεγαλυτέραν κλίμακα ἀπὸ τοὺς περιστοιχίζοντας αὐτὴν βασιλεῖς καὶ προφῆτας, ὡς τὴν εἶδομεν καὶ εἰς τὰ ἐξετασθέντα παραδείγματα τῆς Πάρου (πίν. 55 καὶ σ. 126 καὶ 131).

Ἡ ἑξαρσις αὕτη τῆς Παναγίας, ὀφειλομένη εἰς ἔντασιν τῆς λατρείας τῆς Παρθένου, ἰδίᾳ, ἐν τῇ Δύσει, παρατηρεῖται ἤδη ἀπὸ τοῦ τέλους τοῦ 13^{ου} αἰῶνος⁵. Κατὰ δυτικὴν δὲ προφανῶς ἐπίδρασιν βλέπομεν καὶ εἰς τὰς φορητὰς εἰκόνας τῆς Ἀνατολῆς, τὴν Παναγίαν κυριαρχοῦσαν τοῦ ὅλου πίνακος.

Τοῦτ' αὐτὸ συμβαίνει καὶ εἰς τὸν ἐνταῦθα ἐξεταζόμενον πίνακα, ἔνθα ἢ Παναγία οὐ μόνον εἰκονίζεται ἔνθρονος καὶ μὲ βασιλικὴν στολὴν καὶ εἰς κλίμακα μεγαλυτέραν ὅλων τῶν ἄλλων προσώπων, ἀλλὰ καὶ περιβάλλεται ὑπὸ ἰδιαίτερος πολυτελοῦς πλαισίου (πίν. 68, 69) σεβιζομένη καὶ ὑπὸ τῶν ἑκατέρωθεν τῆς κεφαλῆς τῆς πετώντων δύο ἀρχαγγέλων.

¹) Ψηφιδωτὴ παράστασις τῆς Ρίζης τοῦ Ἰεσσαί, ἔργον Ἑλλήνου τεχνίτου τοῦ 12^{ου} αἰ. ὀνόματι Βασιλείου μαρτυρεῖται ὅτι ὑφίστατο μέχρι τοῦ 17^{ου} αἰ. ὑπεράνω τῆς θύρας εἰσόδου εἰς τὸ μέσον κλίτος τῆς βασιλικῆς τῆς Βηθλεέμ (De Vogüé, *Les églises de la Terre Sainte*, Paris 1860, σ. 64, 68. Vincent et Abel, *Bethléem*, Paris 1914, σ. 146, Diehl, *Manuel d'art byz.* σ. 562). Εἰκονίζει δ' αὕτη τὸν Ἰεσσαί κοιμώμενον καὶ ἀπὸ τῶν πλευρῶν του ἐξερχομένους τρεῖς κλάδους ἐλισσομένους, ἐφ' ὧν ἴσταντο οἱ ἀναγγέλλαντες τὴν ἔλευσιν τοῦ Μεσσία προφῆται, εἰς δὲ τὸν ἀνώτατον κεντρικὸν κλάδον τὴν Παρθένον ἱσταμένην καὶ βρεφοκρατοῦσαν, ὅπως δηλαδὴ καὶ εἰς τὴν τοιχογραφίαν τῆς Καστοριάς. Ὁ Grabar ἐν τούτοις (*La peinture religieuse en Bulgarie* σ. 278 σημ. 5) θεωρεῖ τὴν παράστασιν τῆς Βηθλεέμ ὡς μὴ δυναμένην νὰ συγκαταλεχθῇ μεταξὺ τῶν βυζαντινῶν μνημείων τῆς ἐποχῆς τῶν Κομνηνῶν ἐπειδὴ, ὡς λέγει, αἱ ψηφιδωταὶ πραστάσεις τῆς Βηθλεέμ περιλαμβάνουσι παλαιότερα διακοσμητικὰ στοιχεῖα (πομπὰς ἀγγέλων, σειρὰς μεταλλίων, κοσμήματα κλπ.).

²) Milet, *Athos, Les peintures*, πίν. 151.

³) A. Grabar, *La peinture religieuse en Bulgarie*. Ναὸς Arbanassi, πίν. 53.

⁴) Paul Henry, *Mélanges de l'Institut Français de Bucarest*.

⁵) Χαρακτηριστικὸν παράδειγμα ἀναφέρει ὁ Réau (ἔ.ἀ. σ. 135 σ. 2) ἱστορημένον βιβλίον τοῦ τέλους τοῦ 15^{ου} αἰ. ἀποκείμενον εἰς τὴν Βιβλιοθήκην τῆς Μαδρίτης, ἔνθα ἐπὶ τοῦ κυρίου κλάδου τοῦ δένδρου ἴσεται μία Παναγία καταλαμβάνουσα σχεδὸν ὅλον τὸ ὕψος τῆς μικρογραφίας.

Ἡ κυριαρχοῦσα τῆς εἰκόνης θέσις, τὸ μέγεθος καὶ ἡ «βασιλική» ἐμφάνι-
σις τῆς Παναγίας καὶ τοῦ Χριστοῦ δὲν εἶναι τὰ μόνα τεκμήρια τῆς δυτικῆς
ἐπιδράσεως ἐπὶ τῆς εἰκόνης μας. Αὐτὴ αὐτὴ ἡ στολὴ τῆς Παναγίας, ὅσον καὶ
ἂν προσπαθεῖ νὰ μιμηθῇ τὴν βυζαντινὴν ἐνδυμασίαν τῆς Παρθένου, ἀπομα-
κρύνεται αὐτῆς μεγάλως, ἀφ' οὗ τὸ μαφόριον τῆς Παναγίας ἀντὶ τοῦ τυπι-
κοῦ βαθυπορφύρου χρώματος παρουσιάζεται ἐδῶ ἐλαιόχρουν, κοσμεῖται
δ' ἀφ' ἑτέρου κατὰ τὰς παρυφὰς καὶ δι' ἀφθόνων μαργαριτῶν καὶ πολυτί-
μων λίθων. Ξένον ἐπίσης πρὸς τὴν βυζαντινὴν παράδοσιν εἶναι καὶ τὸ νὰ
κρατῇ διὰ τῆς δεξιᾶς χειρὸς ἡ Παναγία ἀνημμένην λαμπάδα καὶ δὴ σχεδίου
πᾶν ἄλλο ἢ βυζαντινοῦ (πίν. 68). Τέλος καὶ ὁ πολυτελὴς θρόνος, ἐφ' οὗ κά-
θεται ἡ Παρθένος, εἶναι ρυθμοῦ ἀγνώως μαρρόκ, μὲ κλασσικίζουσας διακό-
σμησιν τῶν στηριγμάτων του καὶ ὀρθὴν προοπτικὴν ἀπόδοσιν τοῦ ἐδρά-
νου του.

Οὐ μόνον δ' ἡ στολὴ ἀλλὰ καὶ ἡ ἔκφρασις τοῦ προσώπου τῆς Θεοτό-
κου δὲν παρουσιάζει τὴν συνήθη ἐλαφρὰν θλιψὶν καὶ πνευματικότητα τῶν
βυζαντινῶν Παρθένων, ἀλλ' ἀνήκει μᾶλλον εἰς συνήθη, γλυκεῖαν γυναικα
τῆς κοινωνίας.

Μία ἄλλη ἰδιορρυθμία τῆς ἡμετέρας εἰκόνης συνίσταται καὶ εἰς τὴν
ὑπεράνω τῆς Παναγίας ἀπεικόνισιν τοῦ Παλαίου τῶν Ἡμερῶν μετὰ τοῦ
Ἀγ. Πνεύματος. Διὰ τῆς προσθήκης ταύτης τοῦ οὐρανοῦ Πατρὸς εἰς τὸν
νεαρὸν Χριστόν, τὸν ὅποιον κρατεῖ εἰς τοὺς κόλπους τῆς ἡ Παναγία, συμ-
πληροῦται καὶ ἡ εἰκὼν τῆς Ἀγ. Τριάδος. Τοιοῦτος ὅμως συνδυασμὸς παραστά-
σεως τῆς Ἀγ. Τριάδος πρὸς τὴν Ρίζαν τοῦ Ἰεσοῦ μόνον ἐνταῦθα, καθ' ὅσον
τοῦλάχιστον γνωρίζω, συναντᾶται¹, ὀφείλεται δὲ προφανῶς εἰς δυτικὴν ἐπί-
δρασιν, ὡς μαρτυρεῖ καὶ ἡ κεκινημένη καὶ μᾶλλον θεατρικὴ ἀπεικόνισις τοῦ
Πατρὸς μὲ τὰς πολλὰ ἀνοικτὰς ἀγκάλας καὶ ἰδίως ἡ συνοδεία αὐτοῦ ὑπὸ μι-
κρῶν περρωτῶν κεφαλῶν ἀγγέλων, ξένων πρὸς τὴν βυζαντινὴν παράδοσιν,
ἀλλὰ λίαν ἀγαπητῶν εἰς τὴν τέχνην τῆς Δύσεως².

Ὅσον ἀφορᾷ τὰς ὑπολοίπους πλαγίας εἰκόνας—αἵτινες, ὡς καὶ ἀνωτέρω
εἴπομεν, εἶναι ἄσχετοι πρὸς τὸ κύριον θέμα—αὗται παρουσιάζουν μὲν γενι-
κῶς βυζαντινὸν τὸ σχέδιον καὶ τὴν σύνθεσιν ἀλλ' ἀφίστανται τῆς παραδό-
σεως· διότι παρουσιάζουσι α) διάφορον κλίμακα ἐντόνων καὶ ἀνοικτῶν χρω-
μάτων β) προοπτικὴν ἀπόδοσιν ἀνωμάλου ἐδάφους γ) ἀπόδοσιν τοῦ οὐρα-

¹) Παράστασις τοῦ Ἀγ. Πνεύματος μετὰ τοῦ Πατρὸς, εὐλογοῦντος διὰ τῶν δύο
χειρῶν τὸν κάτωθεν εἰκονιζόμενον Χριστόν, συμβολίζοντα τὴν «Ἀμπελον» τῆς Παρα-
βολῆς, εὐρίσκεται εἰς φορητὴν εἰκόνα τοῦ 1670 ἀποκειμένην εἰς τὴν Συλλογὴν Εἰκόνων
τοῦ Ἑλληνικοῦ Ἰνστιτούτου Βενετίας, ἔργον τοῦ Βίκτωρος (βλ. σχ. εἰκόνα παρὰ Μ.
Chadakis, Icônes, πίν. 71).

²) Θὰ ἐξηρχόμεθα πολὺ τῶν ὁρίων τῆς ἐξετάσεώς μας ἂν ἠθέλομεν νὰ προσαγάγω-
μεν παραδείγματα δυτικῆς τέχνης βεβαιοῦντα τὰς ἀνωτέρω διαπιστώσεις μας· δι' ὃ
καὶ παραλείπομεν τὰς σχετικὰς παραπομπάς.

νοῦ μετὰ νεφῶν φωτιζομένων καὶ σκιαζομένων ἢ ἀφρωδῶν δ) βάθους μετὰ τοπίου κατὰ φύσιν, καὶ ε) κινήσεις καὶ ἰδιαιτέραν προοπτικὴν ἀπόδοσιν τῶν ἱππων, ἥτοι στοιχείων τὰ ὅποια συνηθίζει ἰδιαιτέρως νὰ ἐφαρμόζη ἡ Δυτικὴ τέχνη. Ἐὰν εἰς ταῦτα προστεθοῦν τὰ χρυσᾶ, ρυθμοῦ ροκοκό, πλαίσια τῶν εἰκόνων καὶ ἡ ἀφειδῆς χρῆσις χρυσοῦ καὶ ἀργυροῦ χρώματος εἰς τὰς ἐπὶ μέρους εἰκόνας, θὰ πρέπει νὰ συναγάγωμεν, ὅτι ὁ ἐκτελέσας τὴν ἐξεταζομένην εἰκόνα Πάριος ἱεροδιάκονος Ἀνατόλιος, ἀρχομένου τοῦ 18ου αἰῶνος, θὰ ἐμαθήτευσε καὶ θὰ εἰργάσθη εἴτε εἰς Βενετίαν ¹, εἴτε εἰς τινα τῶν ἐνετοκρατουμένων τότε Ἰονίων νήσων, δι' ὃ καὶ ὑπέστη τόσον ἰσχυρὰν τὴν δυτικὴν ἐπίδρασιν.

¹) Μία ἔρευνα εἰς τὸ Ἀρχεῖον τῆς Ἑλληνικῆς Κοινότητος Βενετίας ἴσως θὰ ἀνεύρισκεν εἰς αὐτὸ καὶ τὸ ὄνομα τοῦ ξενιτευμένου πατρὶου ἀγιογράφου μας.

ΟΝΟΜΑΤΑ ΖΩΓΡΑΦΩΝ ΜΕΤΑ ΤΩΝ ΕΡΓΩΝ ΤΩΝ

Ἀθανάσιος ἱεροδιάκονος Σίφνιος

Εἰκὼν Χριστοῦ Μεγάλου Ἀρχιερέως εἰς ναὸν Παναγίας τῆς Καταπολιανῆς (1759) σ. 70
Εἰκὼν Ἀγίας Τριάδος εἰς ναὸν Παναγίας τῆς Καταπολιανῆς σ. 70, πίν. 34α.β

Ἀνατόλιος ἱεροδιάκονος Πάριος

Εἰκὼν Ρίζης τοῦ Ἰεσσαί (1752) ἐν ἰδιωτικῇ συλλογῇ Αἰξωνῆς, σ. 149, πίν. 67.
68, 69.

Βίκτωρ

Εἰκὼν Χριστοῦ εἰς ναὸν Ἀγ. Κωνσταντίνου καὶ Ἑλένης Κάστρου Παροικιᾶς σ. 81,
πίν. 41

Βλαστὸς Γεώργιος

Εἰκὼν Παναγίας τοῦ Πάθους εἰς οἰκίαν οἰκογενείας Δρέττα ἐν Παροικιᾷ σ. 91. Εἰκὼν
Ἀγ. Νικολάου εἰς ναὸν Πέρα - Παναγιᾶς Μαρμάρων σ. 119, πίν. 54. Εἰκὼν Ἀγ.
Εὐθυμίου εἰς ναὸν Μεταμορφώσεως τοῦ Σωτῆρος Τσηπίδου σ. 140, πίν. 63.

Γεργαστάρης Πέτρος

Εἰκὼν Παναγίας Ὁδηγητρίας εἰς παρεκκλήσιον Ἀγ. Ἀναργύρων Καταπολιανῆς σ. 74.
Εἰκὼν Χριστοῦ Παντοκράτορος εἰς παρεκκλήσιον Ἀγ. Ἀναργύρων Καταπολιανῆς
σ. 74

Δακωρ(ώνιας) Γεώργιος

Εἰκὼν Ἀγ. Ἰωάννου τοῦ Θεολόγου εἰς ναὸν Ἀγ. Ἰωάννου τοῦ Θεολόγου Ναού-
σης σ. 99

Δ(α)κ(ο)ρ(ώνιας) Ἰω(άννης)

Εἰκὼν Ἀγ. Γεωργίου εἰς ναὸν Ἀγ. Γεωργίου Τσηπίδου (1653) σ. 125. Εἰκὼν Ἀγ.
Γεωργίου εἰς Ναὸν Ἀγ. Γεωργίου τοῦ Ὁρφانوῦ Τσηπίδου (1653) σ. 143. Εἰκὼν
τῆς Παναγίας Κυρίας τῶν Ἀγγέλων εἰς Μονὴν Ἀγ. Παντελεήμονος Δραγουλᾶ
(1655) σ. 124. Εἰκὼν Παναγίας Βρεφοκρατοῦσης ὡς Ρίζης τοῦ Ἰεσσαί εἰς ναὸν
Ἀγ. Γεωργίου Τσηπίδου (1657) σ. 126, πίν. 55. Εἰκὼν Ἀγ. Γεωργίου εἰς ναὸν
Ἀγίων Νικολάου καὶ Γεωργίου Δραγουλᾶ σ. 124

Δαμασκηνὸς ἱερομόναχος

Εἰκὼν Παναγίας Ὁδηγητρίας εἰς Μονὴν Ἀποκεφαλισμοῦ τοῦ Προδρόμου (1647)
σ. 146, πίν. 65. Εἰκὼν Χριστοῦ εἰς ναὸν Εὐαγγελιστρίας Παροικιᾶς (1649) σ. 85,
πίν. 43β. Εἰκὼν Χριστοῦ Παντοκράτορος εἰς ναὸν Παναγίας Μεγαλομάτας Τση-
πίδου (1651) σ. 142. Εἰκὼν Προδρόμου εἰς καθολικὸν Μονῆς Ἀγίας Κυριακῆς
σ. 122. Εἰκὼν Παναγίας τοῦ Πάθους εἰς ναὸν Παναγίας Μεγαλομάτας Τσηπίδου
σ. 142. Εἰκὼν Χριστοῦ Παντοκράτορος εἰς ναὸν Ἀγ. Γεωργίου τοῦ Ὁρφα-
νοῦ Τσηπίδου σ. 143

Δημήτριος ἱερεὺς

Εἰκὼν Παναγίας εἰς παρεκκλήσιον Ἀγίου Νικολάου Καταπολιανῆς σ. 72, εἰκ. 20, πίν. 36. Εἰκὼν Ἀγ. Τριάδος καὶ Χειροτονίας Ἀγ. Ἰακώβου τοῦ Ἀδελφοθέου εἰς ναὸν Παναγίας τῆς Καταπολιανῆς σ. 78, πίν. 40α.β

Ἱερόθεος ἱεροδιάκονος

Εἰκὼν Χριστοῦ Μεγάλου Ἀρχιερέως εἰς καθολικὸν μονῆς Λαγγουβάρδας (1858) σ. 92, σημ. 2. Εἰκὼν Ἀγίων Πάντων εἰς καθολικὸν μονῆς Λαγγουβάρδας σ. 92 σημ. 2

Καλουδάς Ἀναγνώστης

Εἰκὼν Παναγίας Καρδιωτίσσης εἰς ναὸν Εἰσοδίων Θεοτόκου Τσηπίδου σ. 137, πίν. 62

Κονταρίνης Τζόρτζης

Εἰκὼν Χριστοῦ Παντοκράτορος εἰς ναὸν Ἀγ. Δημητρίου Τσηπίδου (1737) σ. 133

Μαυρογέννης Πέτρος

Εἰκὼν Παναγίας Καρδιωτίσσης εἰς ναὸν Εἰσοδίων Θεοτόκου Τσηπίδου σ. 137, πίν. 62

Μόσκος Ἰάκωβος

Εἰκὼν «Τὸ ἐπὶ σοὶ Χαίρει» εἰς ναὸν Παναγίας τῆς Καταπολιανῆς (1704) σ. 77, πίν. 39 α.β

Μόσκος Ἰωάννης

Εἰκὼν Χριστοῦ εἰς ναὸν Εὐαγγελιστρίας Τσηπίδου σ. 136, πίν. 61

Μοστράτος Ἀνδρέας

Εἰκὼν Παναγίας Ὁδηγητρίας εἰς ναὸν Ἀγ. Νικολάου (Μουσεῖον Ναούσης) (1744) σ. 109. Εἰκὼν Παναγίας Ἐλεούσης εἰς ναὸν Ἀγ. Εὐσταθίου Τσηπίδου (1752) σ. 130, πίν. 57 α-β. Εἰκὼν Ζωηφόρου Ἄρτου εἰς ναὸν Ἀναλήψεως Ἀμοργοῦ (1757) σ. 97, σημ. 2. Εἰκὼν Ζωηφόρου Ἄρτου εἰς ναὸν Θεοσκεπάστου Ναούσης (1762) σ. 102. Εἰκὼν Ζωηφόρου Ἄρτου εἰς ναὸν Ἀγ. Ἀθανασίου Ναούσης σ. 96, πίν. 46

Μοστράτος Γεώργιος ἱερεὺς χαρτοφύλαξ

Εἰκὼν Χριστοῦ εἰς ναὸν Ἀγ. Ἰω. Θεολόγου (1788) σ. 98, πίν. 33. Εἰκὼν Παναγίας εἰς ναὸν Ἀγ. Φιλίππου (1812) σ. 94. Εἰκὼν Χριστοῦ Μεγάλου Ἀρχιερέως εἰς ναὸν Ἀγ. Νικολάου (Μουσεῖον Ναούσης) σ. 109. Εἰκὼν Ἀγ. Χαραλάμπου εἰς ναὸν Ἀγ. Χαραλάμπου Τσηπίδου (1779) σ. 145. Εἰκὼν Ἀγ. Χαραλάμπου εἰς ναὸν Πέρα Παναγίας Μαρμάρων (1780) σ. 120. Εἰκὼν Χριστοῦ εἰς ναὸν Ἀγ. Φιλίππου μεταξὺ Παροικιᾶς καὶ Ναούσης (1812) σ. 94. Εἰκὼν Χριστοῦ Μεγάλου Ἀρχιερέως εἰς ναὸν Παναγίας Χριστοῦ Ναούσης σ. 100

Νικόδημος μοναχὸς Γεραρδῆς

Εἰκόνες Ἐσταυρωμένου, Θεοτόκου καὶ Ἰωάννου εἰς ναὸν Ἰω. Προδρόμου Τσηπίδου (1698) σ. 146. Εἰκὼν Χριστοῦ μεταξὺ Ἀγίων Ἀρτεμίου καὶ Στυλιανοῦ εἰς ναὸν Εὐαγγελιστρίας Τσηπίδου σ. 134, πίν. 60. Εἰκὼν Μεταμορφώσεως Σωτῆρος εἰς ναὸν Ἀγ. Μοδέστου Τσηπίδου σ. 145. Εἰκὼν Χριστοῦ Μεγάλου Ἀρχιερέως εἰς καθολικὸν Μ. Ἀγ. Γεωργίου εἰς Μεροβίγλι Ναούσης (1699) σ. 111. Εἰκὼν Τριῶν

Ἱεραρχῶν εἰς ναὸν Τριῶν Ἱεραρχῶν Τσηπίδου (1687) σ. 132. Εἰκὼν Ἁγ. Ἀθανασίου Ἀλεξανδρείας εἰς ναὸν Ἁγ. Ἀθανασίου Ναούσης (1695) σ. 95, πίν. 45. Εἰκὼν Παναγίας τοῦ Πάθους εἰς καθολικὸν Μονῆς Ἁγ. Γεωργίου εἰς Μεροβίγλι (1699) σ. 111 (ΚΡΜΡ)

Ὑπογράφεται καὶ **Ν. Μ. Γ.**

Παπασταματάκιος Νικόλαος

Τοιχογραφίαι ἀψίδος ἱεροῦ τοῦ ναοῦ Ἁγ. Εὐσταθίου Τσηπίδου (1714) σ. 131

Πραουδάκης Ἱερόθεος

Εἰκόνες 19ου αἰ. εἰς τέμπλον καθολικοῦ Μονῆς Λαγγουβάρδας σ. 92

Σπανόπουλος Γεώργιος

Εἰκὼν τῆς εἰς Ἄδου Καθόδου εἰς ναὸν Μεταμορφώσεως Σωτῆρος Τσηπίδου σ. 141

ΚΑΤΑΛΟΓΟΣ ΟΝΟΜΑΤΩΝ ΑΦΙΕΡΩΤΩΝ ΕΙΚΟΝΩΝ

Ἀγάπιος Μεταξᾶς ἱερομόναχος σ. 112
 Ἀθηνᾶ σ. 119
 Ἀθηναῖος Ἰωάννης σ. 124
 Ἀκριβὸς Τιμόθεος ἱερομόναχος (1699)
 σ. 111
 Ἀλέξανδρος Ντελαγραμμάτης σ. 117
 Ἀλεξ. Γ. Βιτσαρᾶς σ. 134
 Ἀλησάφης Μανουήλ σ. 88
 [Ἀλι]Σ(άφης) Μ(α)Ν(ουή)λ σ. 89
 Ἄνα πρεσβυτέρα (1691) σ. 135
 Ἀνγγήλα σ. 121
 Ἀνούσα σ. 88
 Ἀντονία πρεσβυτέρα (1729) σ. 137
 Ἀντώνης Νταμίας σ. 122
 Ἀντωνίνα σ. 78
 Ἀντώνιος σ. 117
 Ἀντώνιος Πανταλέων (1821) σ. 115
 Ἀντώνιος Πηρπίνης σ. 109
 Ἀντώνιος Σκυφιάνος σ. 86
 Ἀντώνιος Τζανάκης (1762) σ. 102
 Ἀνφιλόχης ἱερομόναχος σ. 97
 Ἀρετὴ Πουλίου σ. 132
 Ἀριστείδης σ. 119
 Ἀσπασία σ. 119
 Αὐγερινὸς Νικόλαος σ. 121
 Αὐγουστίνος Παρούσις ἱερεὺς σ. 114

Βασίλειος ἱερεὺς σ. 100, 101
 Βατζέλις Σπήρος σ. 101
 Βενέρις Νικόλαος ἱερεὺς σ. 110
 Βιτζαρᾶς Μιχελάκης σ. 122
 Βιτσαρᾶς Γ. Ἀλέξ. σ. 134

Γαβαλᾶς Νικόλαος (1706) σ. 144
 Γεώργιος Καριδήτσης σ. 78
 Γεώργιος Φ(ι)ληπέος σ. 124
 Γεράσιμος ἱερομόναχος σ. 99
 Γεώργιος (1636) σ. 87
 Γεώργιος Ροῦσσοι σ. 113
 Γεώργιος Σκιαδᾶς σ. 115

Γεώργιος Σταυρὶς σ. 140
 Γεώργιος Τζανάκης σ. 109
 Γεώργιος Τριβιζᾶς σ. 141
 Γιαννουλάκης Ἰω. (1849) σ. 120

Δαμασκηνὸς ἱερομόναχος (1649) σ. 129
 Δανιὴλ ἱερομόναχος (1762) σ. 102
 Δημήτριος ἱερεὺς σ. 100

Εἰρήνη σ. 117
 Ἑλένη σ. 90, 100
 Ἐλευθέριος σ. 119
 Ἐλευθέριος Χαμάρτος σ. 121
 Ἐμανουήλ σ. 88
 Ἐμουήλ ἱερομόναχος σ. 143
 Εὐγενία μοναχή σ. 97, 131
 Εὐστράτιος Στάμενας (1714) σ. 131
 Εὐστράτιος Στάμενας ἱερεὺς σ. 118
 Εὐστράτιος ἱερεὺς (1752) σ. 130

Θεόδωρος (1691) σ. 135
 Θεόδωρος (1821) σ. 115

Ἰερόθεος ἱερομόναχος σ. 147
 Ἰερόθεος Στάμενας ἱερομόναχος σ. 142
 Ἰλείας ἱερεὺς σ. 109
 Ἰοάννης ἱερεὺς σ. 141, 142
 Ἰωάννης Ἀθηναῖος σ. 124
 Ἰω. Γιαννουλάκης (1849) σ. 120
 Ἰω(άννης) Καπούτσος σ. 55, 56
 Ἰωάννης Καριστινὸς ἱερεὺς σ. 86
 Ἰωάννης Σκληρὸς σ. 70
 Ἰωάννης Σκορδείλης σ. 71

Καλήτσα πρεσβυτέρα σ. 135
 Καλίνικος προσκυνητὴς σ. 92, σημ. 1
 Καπούτσος Ἰω(άννης) σ. 55, 56
 Καριδήτσης Γεώργιος σ. 78
 Καριστινὸς Ἰωάννης ἱερεὺς σ. 86
 Κατερίνα πρεσβυτέρα (1752) σ. 130

Κωνσταντῖς Σκορδῖλης ἱερεὺς (1676)
σ. 113

Κ(ον)ταράτος Μελέτιος ἱερομόναχος
(1689) σ. 84

Κοστατῖνος Χανηόντης (1816) σ. 123

Κοτήλις Κωνσταντῖνος σ. 122

Κουρτιάνος Νικόλαος ἱερεὺς σ. 109

Κυριακὴ (1821) σ. 115

Κωνσταντῖνος Κοτήλις σ. 122

Κωνσταντῖνος Παλεολόγος ἱερεὺς σ. 137

Λεφθέρης (1676) σ. 113

Μαβρογένης Τζανῆς σ. 120

Μακάρης μοναχὸς σ. 96

Μακάριος μοναχὸς σ. 96

Μανουὴλ Ἀλησάφης σ. 88

Μ(α)Ν(ονή)λ [Ἀλι]Σ(άφης) σ. 89

Μανουὴλ Παπαδόπουλος ἱερεὺς (1691)
σ. 135

Μαργέτα πρεσβητέρα σ. 144

Μαρῆς Χρῦσανθος μοναχὸς (1801) σ. 106

Μαρία (1821) σ. 115

Μαρία σ. 124, 141, 146

Μαρία πρεσβητέρα (1752) σ. 130

Μ(α)ρ(ία) Δ(ό)μ(να) σ. 88

Μᾶρκος σ. 116

Μᾶρκος Μάρπος ἱερεὺς σ. 144

Μαρούσα σ. 120

Μελέτιος Κ(ον)ταράτος ἱερομόναχος
(1689) σ. 84

Μεταξᾶς Ἀγάπιος ἱερομόναχος σ. 112

Μιχαὴλ ἱερεὺς (1752) σ. 130

Μιχάλης Χανιώτης (1762) σ. 114

Μιχελάκις Βιτζαρᾶς (1652) σ. 121, 122

Μάρπος Μᾶρκος ἱερεὺς σ. 144

Νατάλλης Φραντζέσκος σ. 74

Νε(όφυτος) Μον(αχὸς) (1766) σ. 92

Νηκόλαος Ρενιέρης ἱερεὺς σ. 100

Νικήτας Σγουρὸς σ. 116

Νικόλαος Αὐγερινὸς σ. 121

Νικόλαος Βενέρις ἱερεὺς σ. 110

Νικόλαος Γαβαλᾶς (1706) σ. 144

Νικόλαος Κουρτιάνος ἱερεὺς σ. 109

Νικ(όλαος) Π(έ)τρ(ου) Μ(αυρο)γ(ένης)
Β(οε)β(όδας) σ. 68

Νικόλαος Πητιλέος σ. 146

Νικόλαος Ρενιέρης ἱερεὺς σ. 109

Νικόλαος Χριστοφόρος σ. 117

Νταμίας Ἀντώνης σ. 122

Ντελαγραμάτης Ἀλέξανδρος σ. 117

Ντελα(γραμμάτης) Χρίστis σ. 122

Ντεμένεγος (1780) σ. 120

Παισίσιος ἱερομόναχος (1655) σ. 124

Παλεολόγος Κωνσταντῖνος (1729) σ. 137

Παναγιότης Παπαδόπουλος (1729) σ. 123

Πανταλέων Ἀντώνιος (1821) σ. 115

Παπαδόπουλος Μανουὴλ (1691) σ. 135

Παπαδόπουλος Παναγιότης σ. 123

Παρθένιος ἱερομόναχος (1655) σ. 124

Παρούσις Αὐγουστῖνος σ. 114

Πεντήστας σ. 121

Πηρπίνης Ἀντώνιος σ. 109

Πόθος Τριαντάφυλος ἱερεὺς σ. 95

Πουλίου Ἀρετὴ σ. 132

Ρενιέρης Νικόλαος ἱερεὺς σ. 109

Ρενιέρης Νηκόλαος ἱερεὺς σ. 100

Ροῦσσος Γεώργιος σ. 113

Σαμουὴλ ἱερομόναχος σ. 113

Σγουρὸς Νικήτας σ. 116

Σκιαδᾶς Γεώργιος σ. 115

Σκληρὸς Ἰωάννης σ. 70

Σκορδεῖλης Ἰωάννης σ. 71

Σκορδῖλης Κωνσταντῖς (1676) σ. 113

Σκυφιάνας Ἀντώνιος σ. 86

Σπήρος Βατζέλις σ. 101

Στάμενας Εὐστράτιος (1714) σ. 131

Στάμενας Εὐστράτιος σ. 118

Σταυρὶς Γεώργιος σ. 140

Στέφανος ἱερεὺς σ. 142

Τζανῆς Μαβρογένης σ. 120

Τζανάκης Ἀντώνιος (1762) σ. 102

Τζανάκης Γεώργιος σ. 109

Τζόρτζις σ. 115

Τιμόθεος ἱερομόναχος (1699) σ. 111

Τιμόθεος Ἀκριβὸς ἱερομόναχος (1699)
σ. 111

Τριβιζᾶς Γεώργιος σ. 141

Φ(ι)ληπός Γεόργιος σ. 124

Φίλιππος σ. 90

Φλορέντζα προσβυτέρα (1676) σ. 113

Φλωρέντζα (1780) σ. 120

Φραντζέσκος Νατάλλης σ. 74

Χαμάρτος Έλευθέριος σ. 121

Χανιόντης Κοσταντίνος σ. 123

Χανιότης Μηχάλης (1762) σ. 114

Χρισανθία μοναχή (1782) σ. 138

Χρίσης Ντελα(γραμμάτης) σ. 122

Χριστοφόρου Νικόλαος σ. 117

Χρύσανθος Μαρής μοναχός (1801) σ. 106

Χρηστόφωρος (1780) σ. 120

ΠΙΝΑΚΕΣ



Ἀποψις τοῦ ναοῦ τοῦ Ἁγίου Γεωργίου τοῦ Θαλασσίτου ἀπὸ ΝΔ.



Τοιχογραφία Ἁγ. Ἀνδρέου τοῦ Κρήτης.



Τοιχογραφία αγίου διακόνου.



Λεπτομέρεια τῆς κεφαλῆς τοῦ αγίου.



Ἡ κεφαλὴ τοῦ Ἀγ. Δημητρίου.



Ὁ Ἅγιος Θεόδωρος.



Ἡ προτομή τοῦ Ἀρχαγγέλου Μιχαήλ.



Ὁ Ἅγιος Γεώργιος.

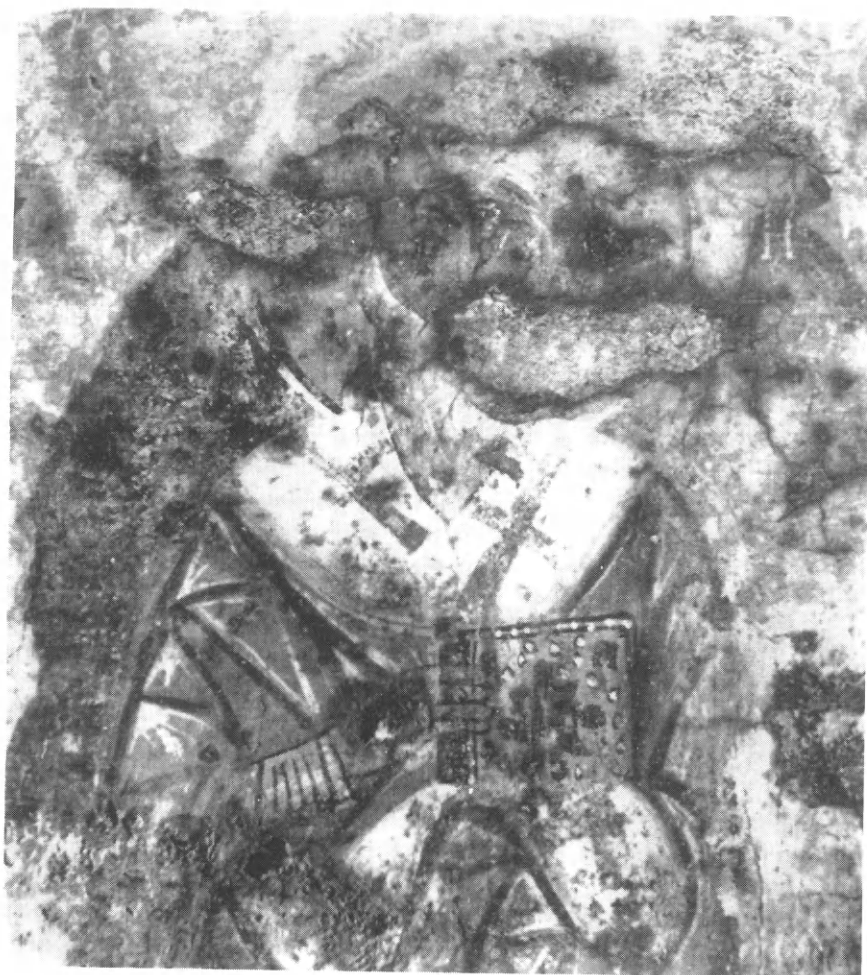

Τοιχογραφία Ἱεράρχου (Ἀγ. Βλασίου).

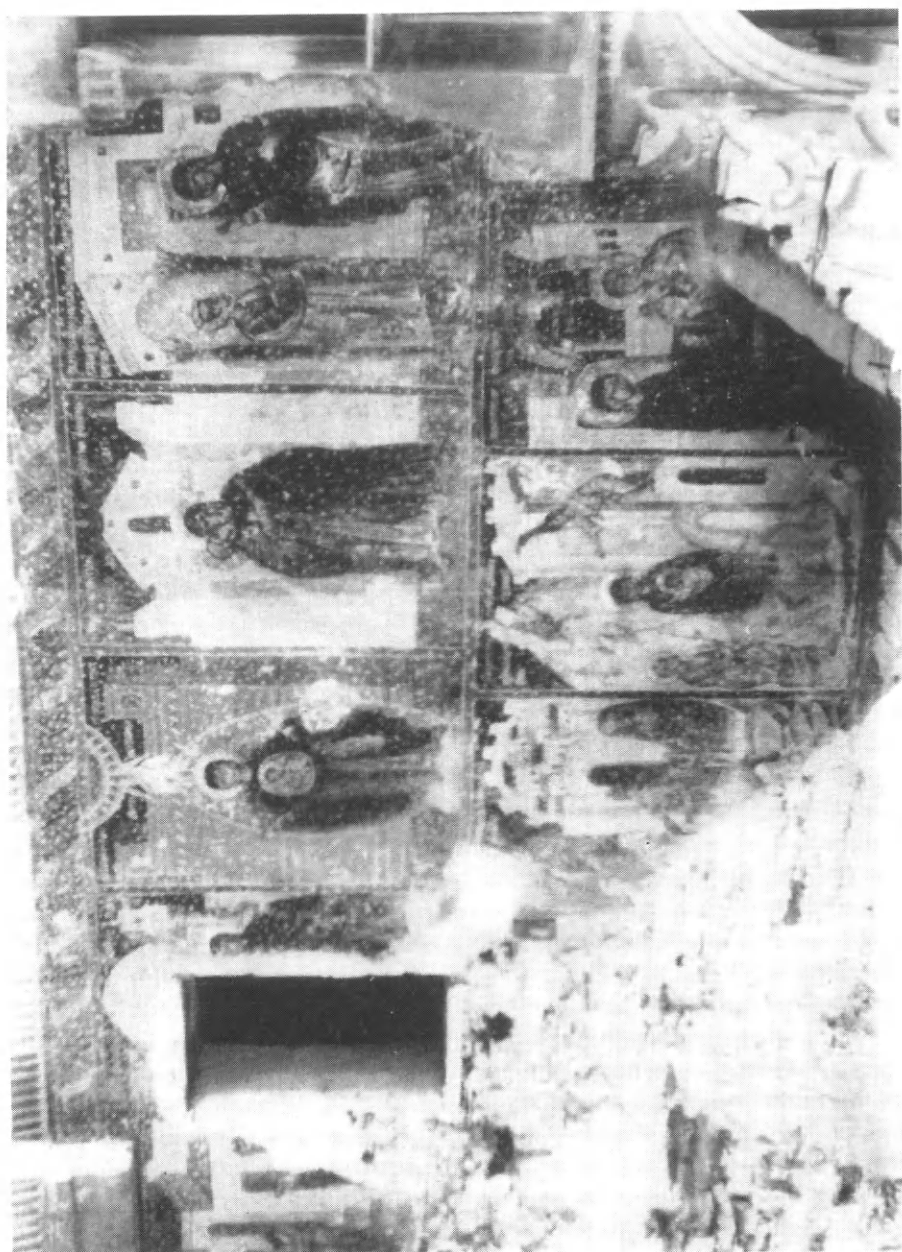

Ἀπομικτὶς τῶν Οἴκων τῆς Νοτίας πλεοναῶς τοῦ Ἱεροῦ.

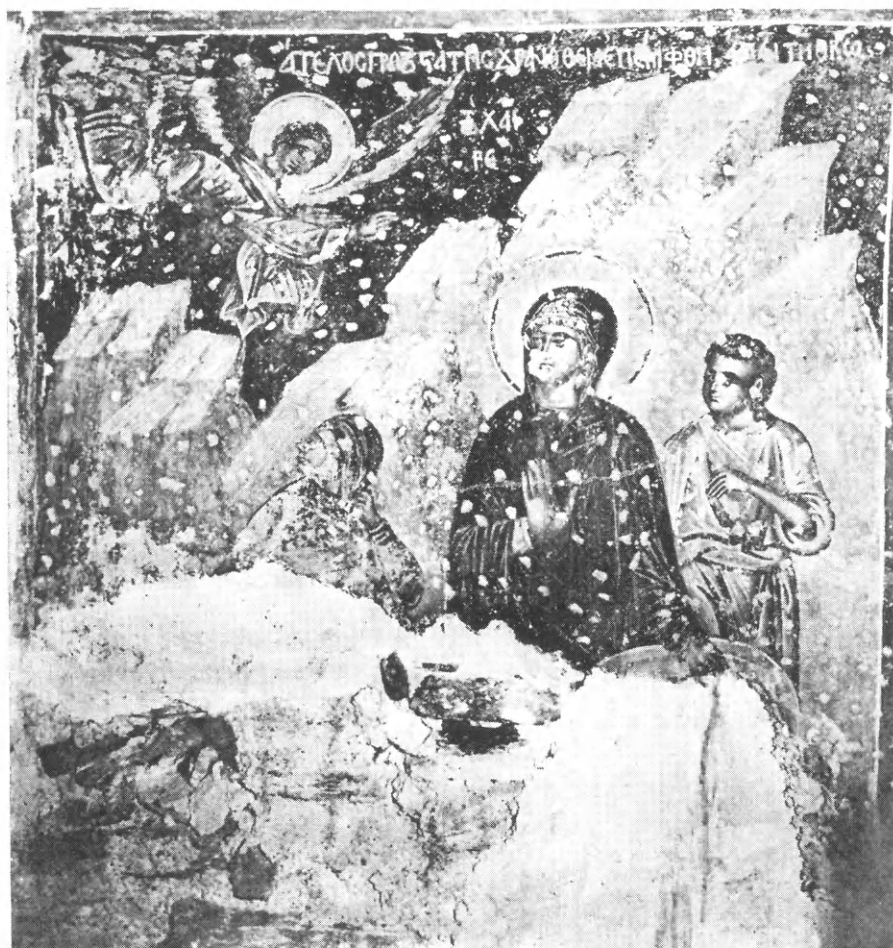

ΟΙΚΟΣ Α (1).



ΟΙΚΟΣ Β (2).



ΟΙΚΟΣ Γ(3).



ΟΙΚΟΣ Δ (4).



ΟΙΚΟΣ Ε (5).



ΟΙΚΟΣ Ζ (6).



ΟΙΚΟΣ Κ (10).



ΟΙΚΟΣ Λ (11).



ΟΙΚΟΣ Μ (12).

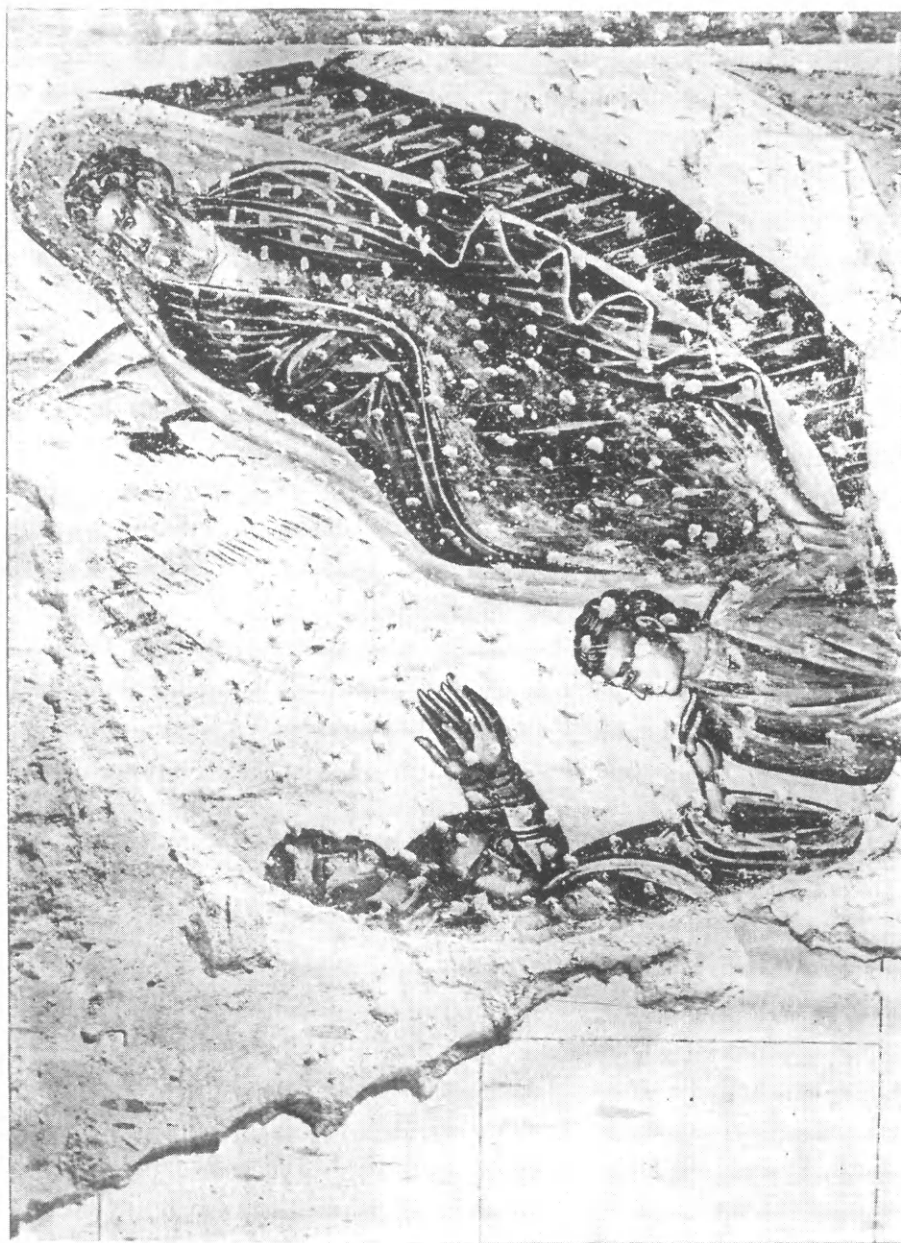

ΟΙΚΟΣ Ε (14),



ΟΙΚΟΣ Ο (15).



ΟΙΚΟΣ Π (16).

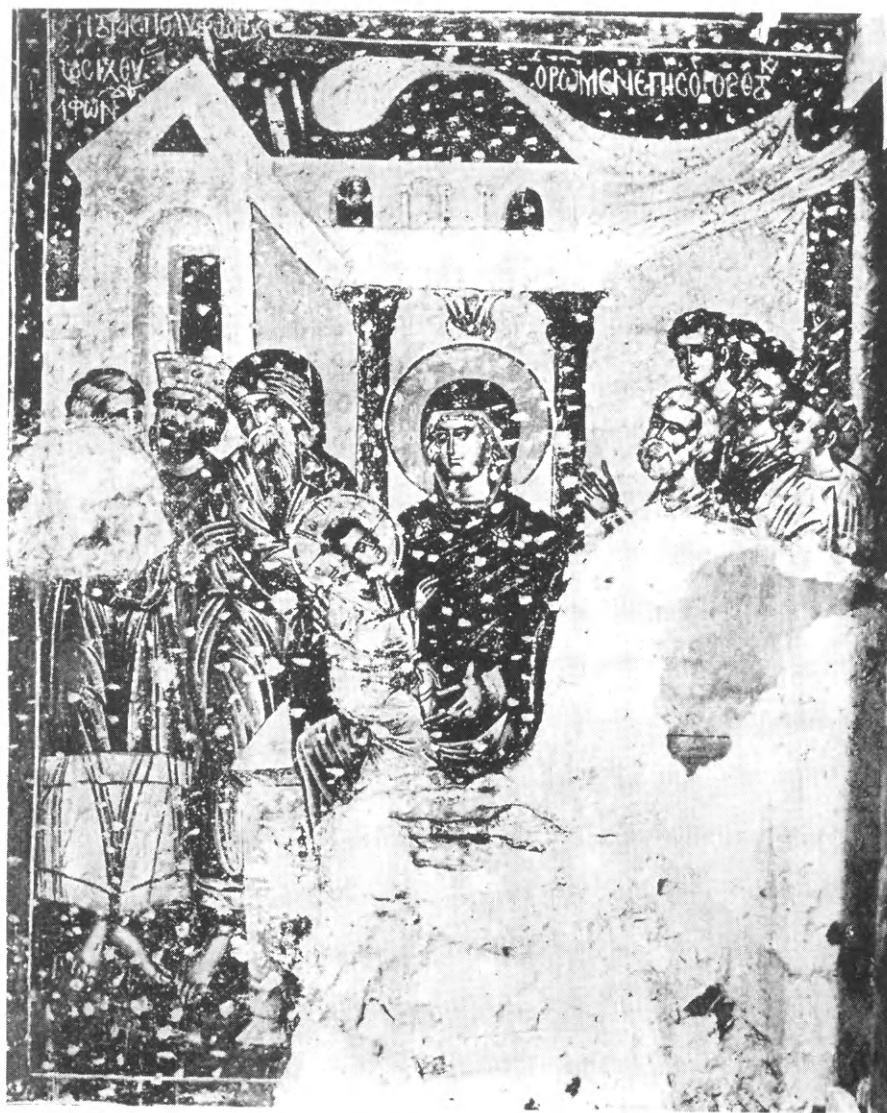

ΟΙΚΟΣ Ρ (17).



ΟΙΚΟΣ Σ (18)



ΟΙΚΟΣ Τ (19).



ΟΙΚΟΣ Υ (20).



ΟΙΚΟΣ Φ (21).



ΟΙΚΟΣ X (22).



ΟΙΚΟΣ Ψ (23).



ΟΙΚΟΣ Ω (24).

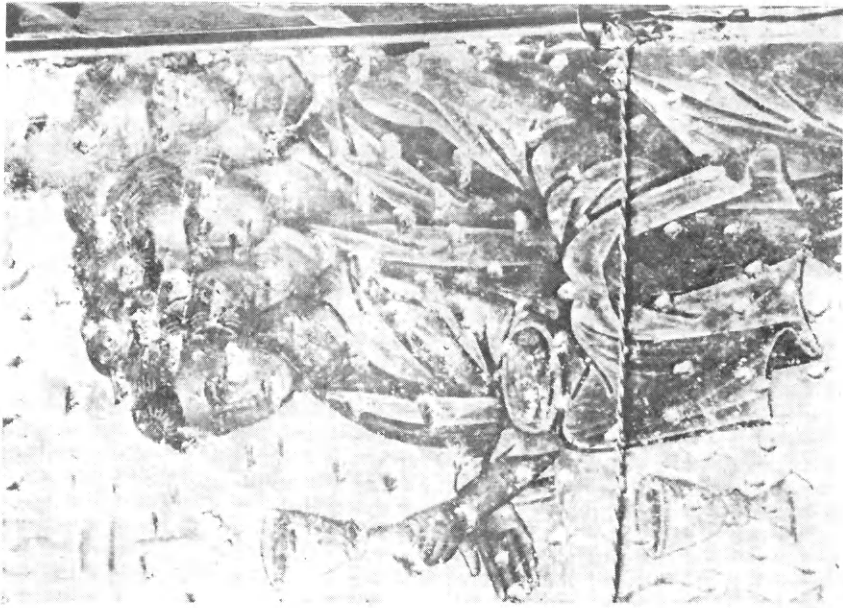

β

ΣΟΦΙΑ ΣΟΛΟΜΩΝΤΟΣ

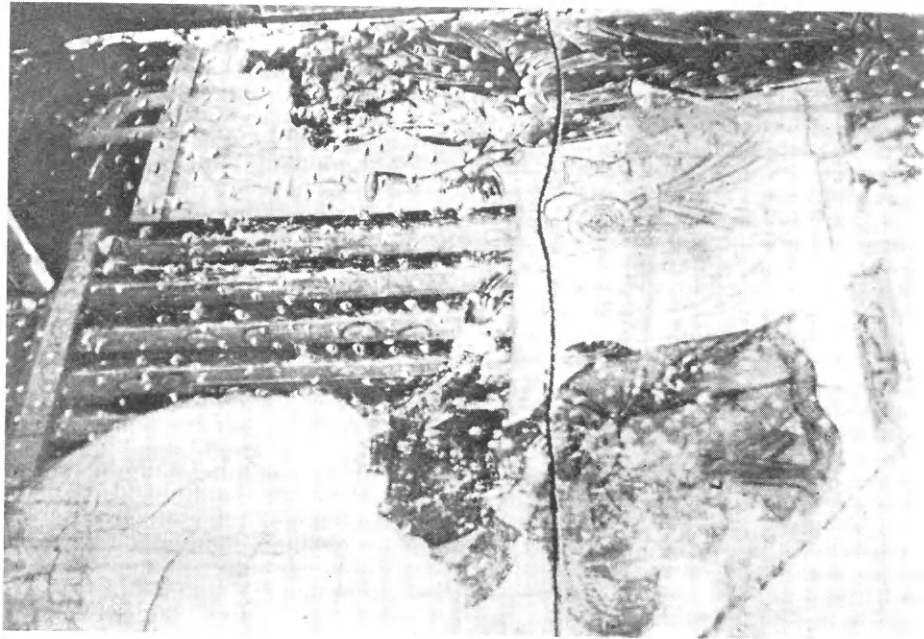

α



α. Τὸ Σεραφεῖμ τοῦ Β Α. λοφίου τῆς Καταπολιανῆς.

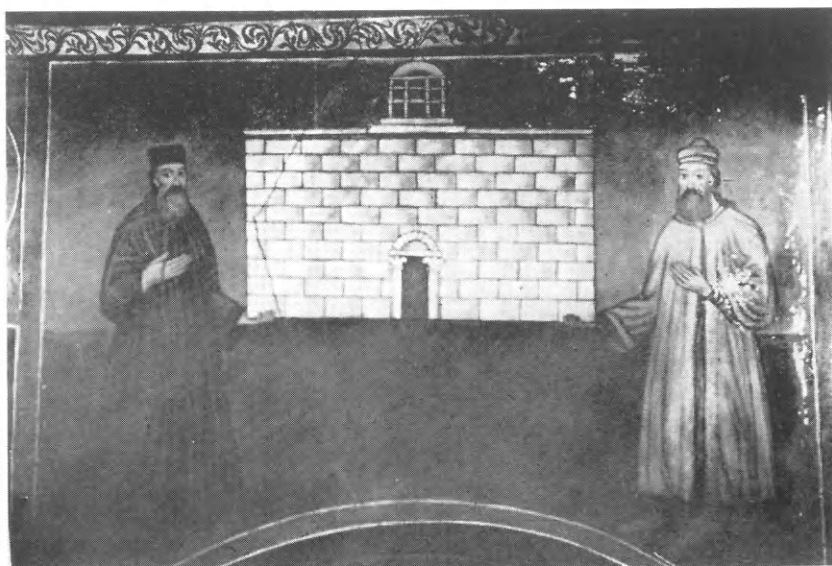

β. Τοιχογραφία ὑπεράνω τῆς εἰσόδου τοῦ καθολικοῦ τῆς Μ. Λαγγουβάρας.



Τοιχογραφία τοῦ Χριστοῦ ἐντὸς τῆς κόγχης τοῦ διακονικοῦ
τοῦ παρεκκλησίου τοῦ Ἀγ. Νικολάου τῆς Καταπολιανῆς.



Οι "Άγιοι Εϋστάθιος ὁ Πλακίδας καὶ Θεόδωρος ὁ Τήρων. Τοιχογραφία τοῦ καθολικοῦ τῆς Μ. Λαγγουβάρδας.



Ὁ Ἅγιος Ἰωάννης ὁ Θεολόγος δεχόμενος τὴν Ἀποκάλυψιν.
Τοιχογραφία τοῦ ὁμωνύμου ναοῦ τῆς Ναούσης.

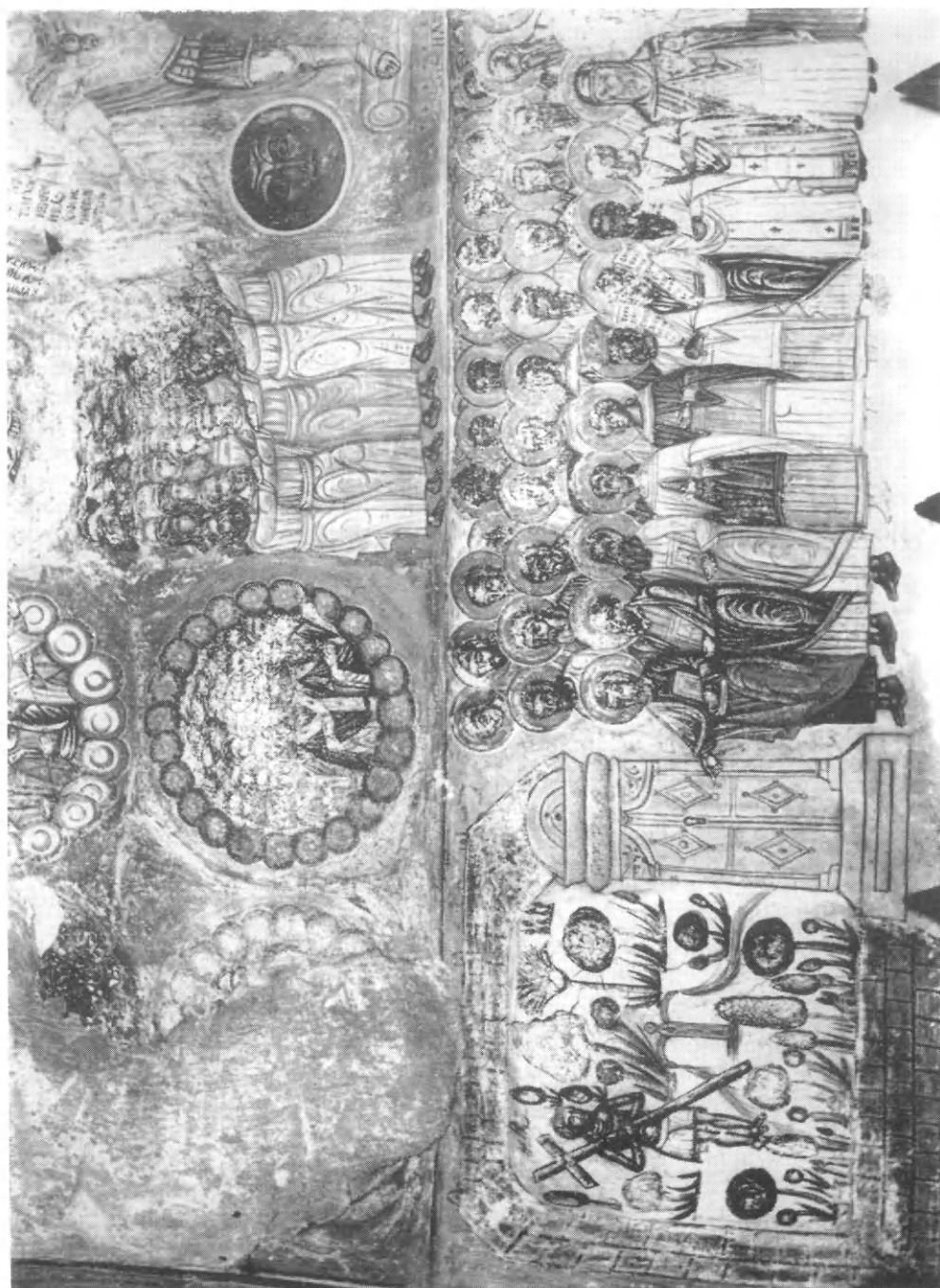

Αἱ κάτω ζῶναι τῆς παραστάσεως τῆς Δευτέρας Παρουσίας. Τονχογραφία τοῦ ναοῦ τοῦ Ἁγ. Ἰωάννου τοῦ Θεολόγου Ναούσης τοῦ 1784 (βλ. σελ. 32).



Τὸ τέμπλον τοῦ ναοῦ τοῦ Ἀγ. Ἰωάννου τοῦ Θεολόγου Ναούσης (βλ. σελ. 65 καὶ 98).

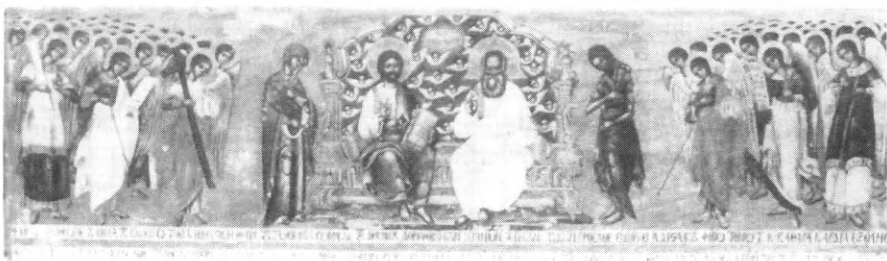

α. Παροικιά. Καταπολιανή. Ἁγ. Τριάς ὑπεράνω τῆς Ὁραίας Πύλης τοῦ τέμπλου.
Σύνολον. Ἔργον Ἀθανασίου ἱεροδιακόνου τοῦ Σιφνίου.



β. Παροικιά. Καταπολιανή. Λεπτομέρεια τῆς εἰκόνης τῆς Ἁγίας Τριάδος.
Λεπτομέρεια. Ἔργον Ἀθανασίου ἱεροδιακόνου τοῦ Σιφνίου (βλ. σελ 69).



Παροικιά. Καταπολιανή. Θύρα τέμπλου. Ἀρχάγγελος Μιχαήλ (βλ. σελ. 70).



Παροικιά Καταπολιαγή. Παρεκκλήσιον Ἁγ. Νικολάου. Παναγία ἡ Ἐλεοῦσα.
Ἔργον τοῦ ἱερέως Δημητρίου (βλ. σελ. 72).



Παροικιά. Καταπολιανή. Παρεκκλήσιον Ἀγ. Νικολάου. Παναγία Ἑκατονταπυλιανή μετ' ἀπεικονίσεως πλοίου (Βλ. σελ 73).



Παροιτιά Καταπολιανή. Παναγία ἡ Ἀμόλυντος (βλ. σελ. 75).

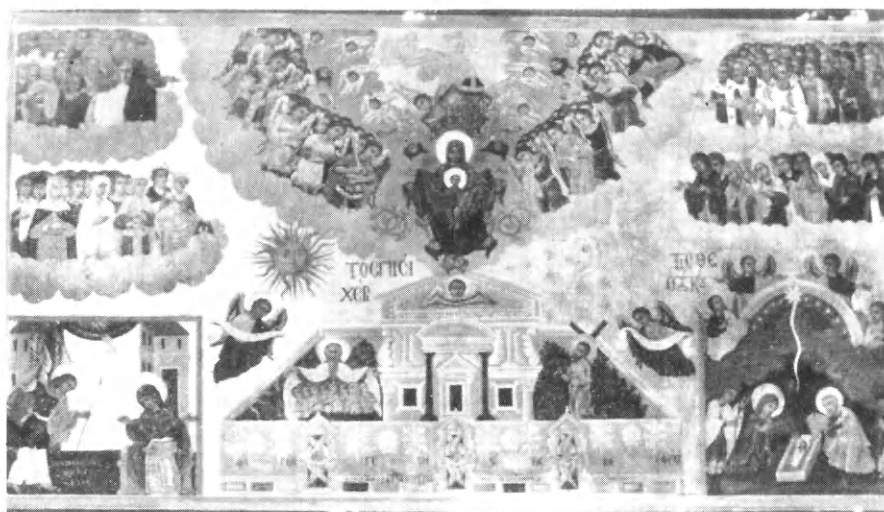

α (Σύνολον)



β (Τὸ ἄνω ἥμισυ)

Παροιμία. Καταπολιανή. Φορητὴ εἰκὼν.
Τὸ ἐπὶ σοὶ χαίρει. Ἔργον Ἰακώβου Μόσκου (βλ. σελ. 77)



Παροικιά. Καταπολιανή. Ἁγ. Τριάς καὶ χειροτονία Ἁγ. Ἰακώβου τοῦ Ἀδελφοθέου.
 Ὁ ἄνω, τὸ σύνολον. Κάτω, λεπτομέρεια τῆς χειροτονίας. Ἔργον τοῦ ἱερέως Δημητρίου,
 (βλ. σελ. 78).



Παροικιά. Ναός Ἁγ. Κωνσταντίνου. Ὁ Χριστὸς ὡς μέγας ἀρχιερεὺς.
Ἔργον Βίκτωρος (βλ. σελ. 81).



Παροιτιά. Ναὸς Ἁγ. Κωνσταντίνου. Παναγία τοῦ Πάθους (βλ. σελ. 83).



α. Παροιμία. Ναός Ἀγ. Κωνσταντίνου.
Χριστὸς ἑνθρονος. Λεπτομέρεια (βλ. σελ. 84).



β. Παροιμία. Ναὸς Εὐαγγελιστρίας. Χριστὸς τοῦ τέμπλου.
Ἔργον ἱερομονάχου Δαμασκηνοῦ (βλ. σελ. 85).



Παροικιά. Ναός Ἀγ. Μαρίνης. Παναγία ἡ Ἐλεοῦσα (βλ. σελ. 87).



Νάουσα. Ναός Ἀγ. Ἀθανασίου. Ἀγ. Ἀθανάσιος ὁ Ἀλεξανδρείας.
Ἔργον Νικοδήμου μοναχοῦ (βλ. σελ. 95).



Νάουσα. Ναός Ἁγ. Ἀθανασίου. Ὁ Ζωηφόρος Ἄρτος. Ἔργον Ἀνδρέου Μοστράτου.
(Βλ. σελ. 96).



Νάουσα. Ναός Παναγίας τοῦ Χριστοῦ. Χριστὸς Παντοκράτωρ (βλ. σελ. 100).

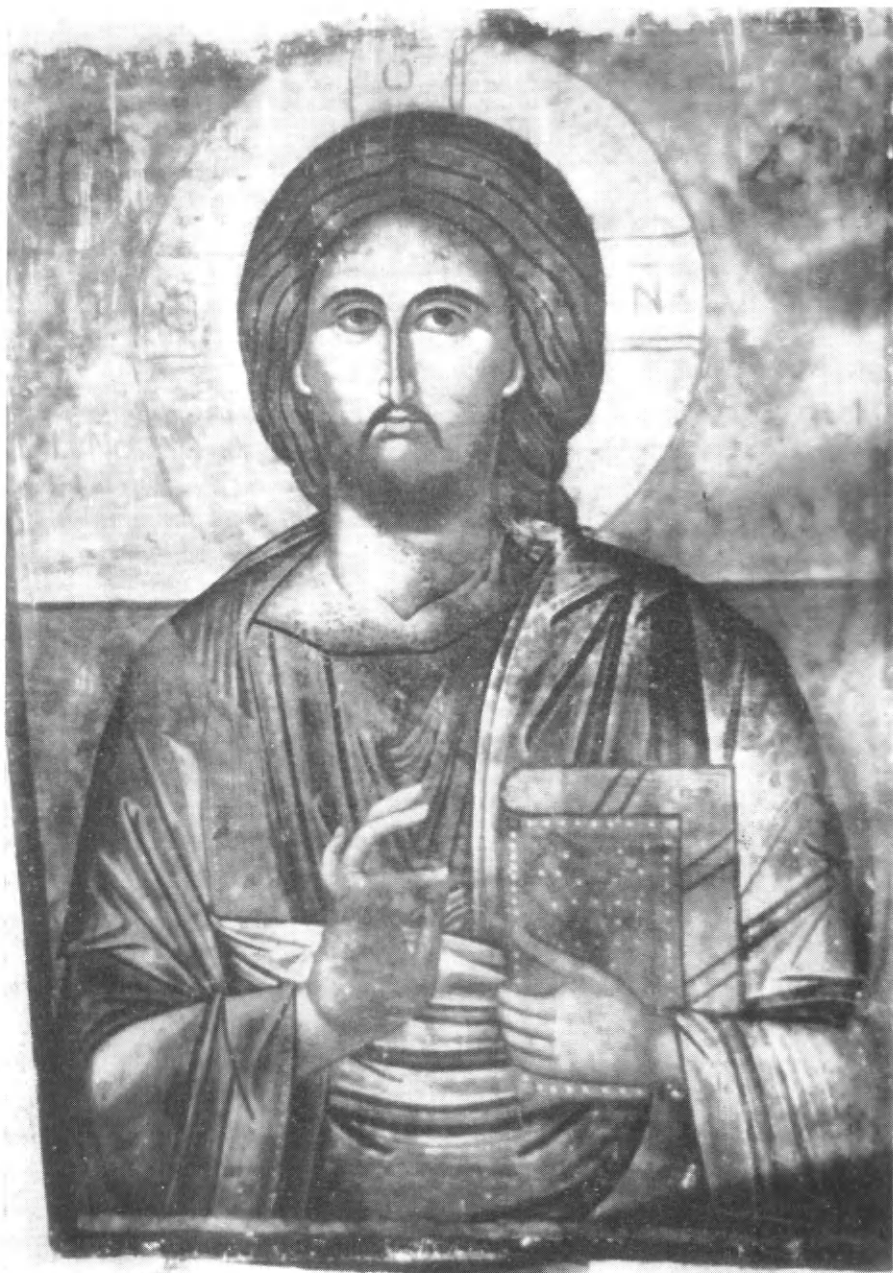

Νάουσα. Ναός Θεοσκεπάστου. Χριστός Παντοκράτωρ (βλ. σελ. 102).



Λεῦκες. Ναὸς Μεταμορφώσεως Μεταμόρφωσις τοῦ Χριστοῦ (βλ. σελ. 103).



Νάουσα. Ναός Παντανάσσης. Παναγία Γλυκοφιλούσα (Ἡ πάντων χαρά) (βλ. σελ. 104).



Νάουσα. Μουσεϊον. Ἐπιτάφιος Θρῆνος (βλ. σελ. 106 ἕως 108).



Κόστος. Ναὸς Ἁγ. Παντελεήμονος. Παναγία τοῦ Πάθους (βλ. σελ. 112).



Μάρμαρα. Ναός Ἀγίας Βαρβάρας. Παναγία ἡ Πάντων Χαρά (βλ. σελ. 116).



Μάρμαρα. Ναός Πέρα Παναγιᾶς. Ἁγ. Νικόλαος. Ἔργον τοῦ Γεωργίου Βλαστοῦ.
(Βλ. σελ 119)



Τσηπίδο (Μάρπησσα). Ν. Αγ. Γεωργίου. Παναγία ὡς Ρίζα τοῦ Ἰεσσαί (βλ. σελ. 126).



Τσηπίδο. Ναός Ἁγ. Εὐσταθίου. Ὁ Ἅγιος Εὐστάθιος καὶ σκηναὶ
ἐκ τοῦ βίου του (βλ. σελ. 128).

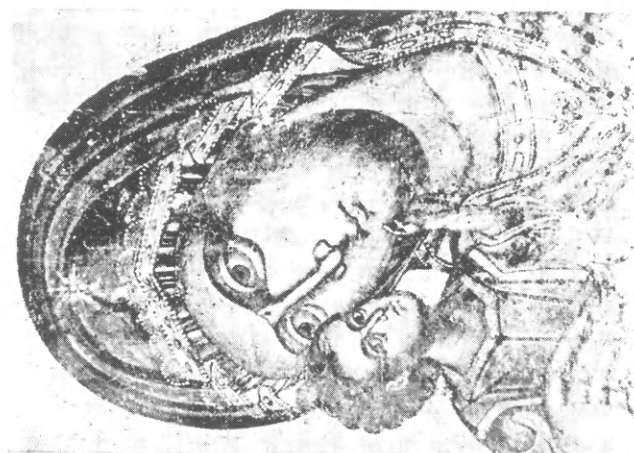

Τοτηπίδο (Μάρπησσα). Ναός Ἀγ. Εὐσταθίου. Παναγία Ἐλεούσα (βλ. σελ. 130).



Τσηπίδο (Μάρπηρσα) Ν. Τριῶν Ἱεραρχῶν. Χριστὸς Παντοκράτωρ (βλ. σελ. 131).



Τσηπίδο (Μάρπησσα). Ναός Ἁγ. Δημητρίου. Χριστὸς Παντοκράτωρ (βλ. σελ. 133).



Τσηπίδο (Μάρπησσα). Ν. Εὐαγγελιστρίας. "Άγ. Άρτέμιος - Χριστός - "Άγ. Συλιανός (ἔργον Ν(ικοδήμου) Μ(οναχοῦ) Γ(εραροῦ) (βλ. σελ. 134).



Τσηπίδο (Μάρπησσα). Ν. Εὐαγγελισμοῦ Θεοτόκου. Ὁ Χριστὸς ὡς μέγας ἀρχιερεὺς.
(Ἔργον Ἰωάννου Μόσκου) (βλ. σελ. 135).



Τσηπίδο (Μάρπησσα). Ν. Εισοδίων Θεοτόκου. Παναγία ἡ Καρδιώτισσα.
(Βλ. σελ. 136)



Τσηπίδο (Μάρπησσα). Ν. Μεταμορφώσεως Σωτήρος. "Αγ. Εὐθύμιος (ἔργον Γεωργίου Βλαστοῦ) (βλ. σελ. 140).



Τσηπίδο (Μάρπησσα). Ν. Αγ. Μοδέστου. Μεταμόρφωσις (ἔργον Νικοδήμον μοναχοῦ Γεραροῦ) (βλ. σελ. 144).



Τσιπίδο (Μάρπησσα). Ν. Ἀγ. Ἰωάννου Προδρόμου (Ἀλιπράντη).
Παναγία (βλ. σελ. 115).



Βυζαντινὸν Μουσεῖον Ἀθηνῶν. Ἁγ. Ἰωάννης ὁ Θεολόγος - Παναγία - Ὁσία Θεοκτίστη ἡ Λεσβία (βλ. σελ. 147-149).



Ἡ Ρίζα τοῦ Ἰεσσαί. Φορητὴ εἰκὼν, ἔργον Ἀνατολίου τοῦ Παρίου (1752) (βλ. σελ. 149-159).



Ἡ Παναγία βρεφοκρατοῦσα, λεπτομέρεια τοῦ κεντρικοῦ τμήματος τοῦ πίνακος 67
(Ρίζης τοῦ Ἰεσσαί) (βλ. σελ. 150).

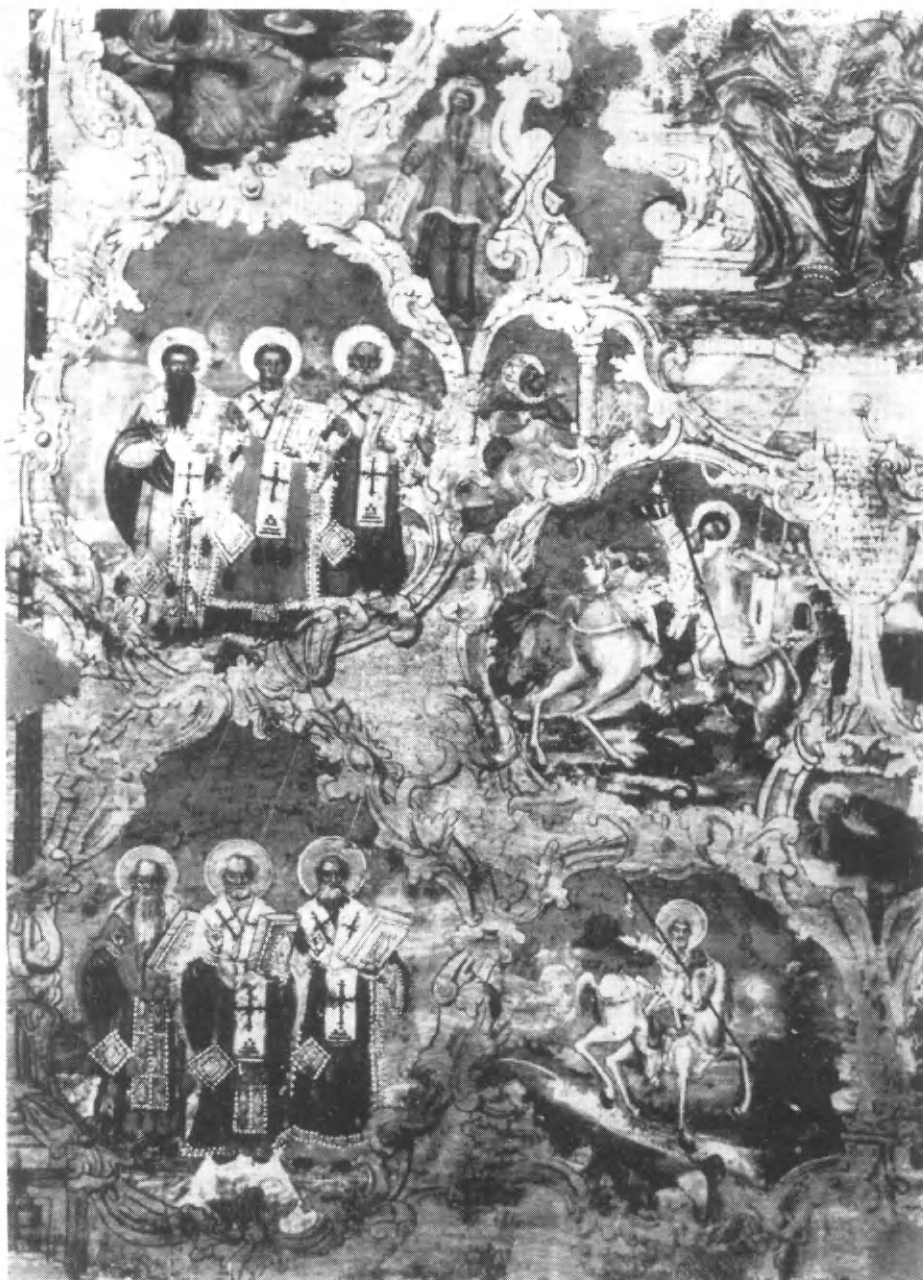

Ἐπὶ μέρους σχημαὶ τοῦ πίνακος 67 (Πίξης τοῦ Ἰεσοαί) (βλ. σελ. 153-154).

ΠΕΡΙΕΧΟΜΕΝΑ ΤΟΥ ΤΟΜΟΥ Ι΄

Οἱ μεταβυζαντινοὶ ναοὶ τῆς Πάρου: Μέρος Β΄ (τὸ Μέρος Α΄ βλ. ἐν τῷ τόμῳ Θ΄, σ. 113 κέ.)	Σελ.
Συμπληρωματικὸς κατάλογος κτηρορικῶν, ἐπιτυμβίων καὶ λοιπῶν ἐπὶ μαρμάρου ἐπιγραφῶν	3
Πίναξ τῶν ὑπὸ τῶν συμπληρωματικῶν ἐπιγραφῶν ἀναφερομένων ὀνομάτων	24
Δ. ἡ ζωγραφικὴ	26
α) Αἱ τοιχογραφίαι	26
β) Αἱ φορηταὶ εἰκόνες	65
Ὄνόματα ζωγράφων μετὰ τῶν ἔργων των	160
Κατάλογος ὀνομάτων ἀφιερωτῶν εἰκόνων	163

ΑΡΧΕΙΟΝ
ΤΩΝ
ΒΥΖΑΝΤΙΝΩΝ ΜΝΗΜΕΙΩΝ
ΤΗΣ ΕΛΛΑΔΟΣ

ΠΕΡΙΟΔΙΚΟΝ ΣΥΓΓΡΑΜΜΑ

ΣΥΝΤΑΣΣΟΜΕΝΟΝ ΚΑΙ ΕΚΔΙΔΟΜΕΝΟΝ

ΥΠΟ

ΑΝΑΣΤΑΣΙΟΥ Κ. ΟΡΛΑΝΔΟΥ

ΟΜ. ΚΑΘΗΓΗΤΟΥ ΤΟΥ ΠΑΝΕΠΙΣΤΗΜΙΟΥ ΚΑΙ ΤΟΥ ΠΟΛΥΤΕΧΝΕΙΟΥ ΑΘΗΝΩΝ
ΑΚΑΔΗΜΑΪΚΟΥ

ΤΟΜΟΣ ΙΑ΄

1969

ΑΘΗΝΑΙ
ΤΥΠΟΓΡΑΦΕΙΟΝ "ΕΣΤΙΑ",

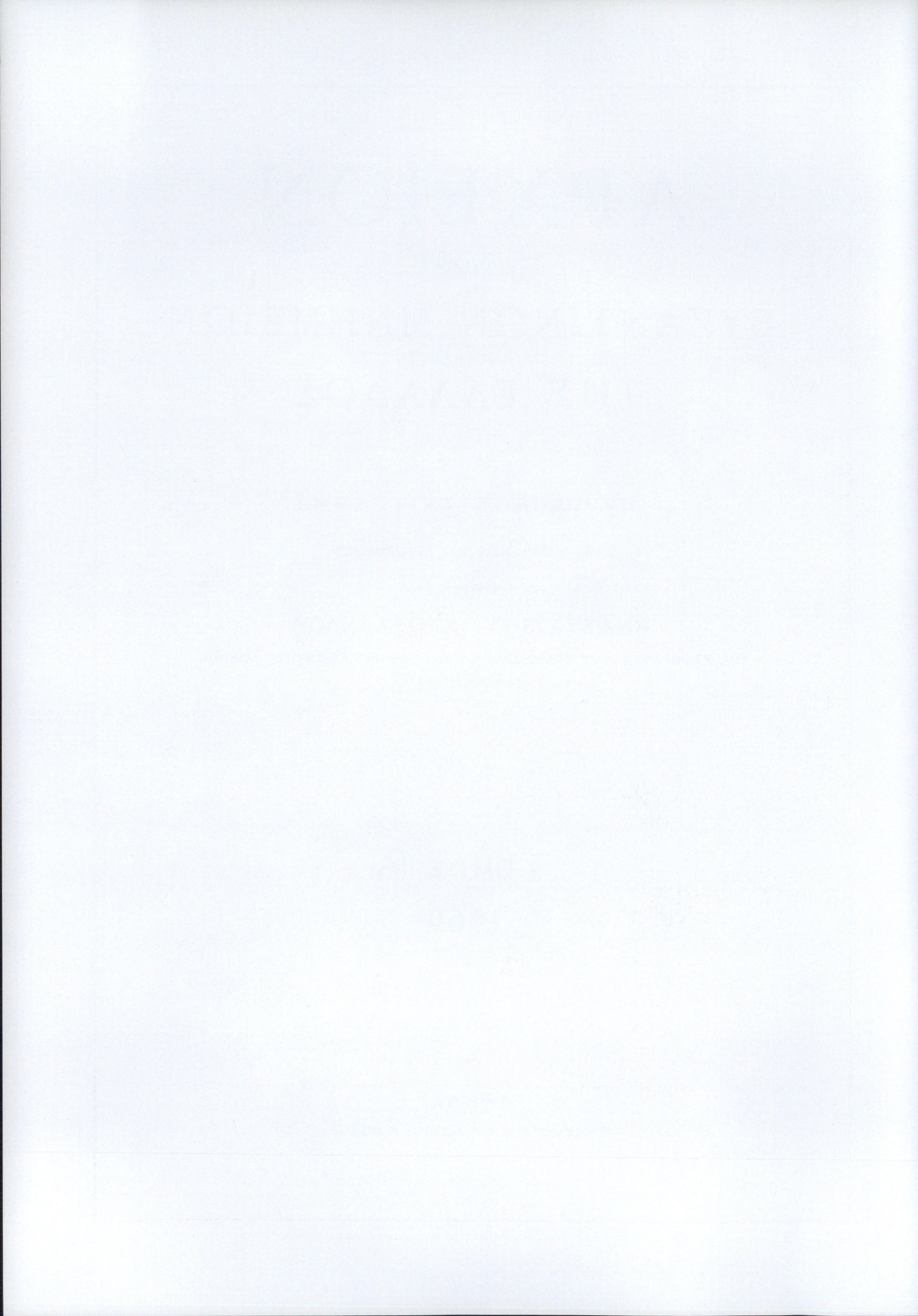



Η ΕΠΙ ΤΟΥ ΑΜΒΡΑΚΙΚΟΥ ΜΟΝΗ ΠΑΝΑΓΙΑΣ ΤΗΣ ΚΟΡΑΚΟΝΗΣΙΑΣ

α) *Θέσις και ονόμασία.* Ἡ Ἄρτα ἔχει ἐπίνειον ἐπὶ τοῦ Ἀμβρακικοῦ κόλπου καὶ παρὰ τὰς ἐκβολὰς τοῦ Ἀράχθου τὴν Σαλαώραν, ἀπέχουσιν ἀπ' αὐτῆς περὶ τὰ 20 χιλιόμετρα. Στενοτάτη τεχνητὴ λωρὶς μήκους 5 περίπου χιλιομέτρων, ὀνομαζομένη ὑπὸ τῶν ἐντοπίων *ράμμα*¹—προφανῶς λόγῳ τῆς ἰσχύος αὐτῆς—συνδέει τὴν Σαλαώραν πρὸς μικρὰν νησίδα, ἐπὶ τῆς ὁποίας διατηρεῖται παλαιὰ μονή, τιμωμένη εἰς μνήμην τοῦ Γενεσίου τῆς Θεοτόκου (εἰκ. 1). Ἡ νησίς ὀνομάζεται εἰς παλαιὰ ἔγγραφα *Κορακονήσιον*²

¹ Πρβλ. W. M. L e a k e, *Travels in Northern Greece I*, London 1835, σ. 201 (Thread).

² «Κοράκων νῆσος» ἀναφέρεται ὑπὸ τοῦ Παυσανίου (VIII 25, 2) ὅτι ὑπῆρχε καὶ εἰς τὸ σημεῖον ὅπου ὁ ποταμὸς Λάδων ἐκβάλλει εἰς τὸν Ἀλφειόν. Πρβλ. καὶ W. M. L e a k e, *Travels in the Morea II*, σ. 74, σημ. 6. Ὡς *Κορακονήσιον* ἀναφέρεται ἡ ἡμετέρα νησίς ἢ μᾶλλον χερσονήσις ὑπὸ Κυριακοῦ τοῦ ἐξ Ἀγκῶνος (E. Z i e b a r t h, Κυριακὸς ὁ ἐξ Ἀγκῶνος ἐν Ἠπειρῳ, Ἠπειρωτ. Χρον. Α' (1926) σ. 116). Ὁ Κυριακός, ἐπισκεφθεὶς τὸ δεύτερον τὴν Ἄρταν τὸ φθινόπωρον τοῦ 1436, περιγράφει κυνήγιον αὐτοῦ, ὅπερ ἐπεχείρησεν εἰς Κορακονήσιον μετὰ τοῦ δεσπότη Κυρόλου Β' τοῦ Τόκκου. Πρέπει δ' ἐνταῦθα νὰ σημειωθῇ, ὅτι ὁ μεταφράσας εἰς τὰ Ἠπειρωτικὰ Χρονικὰ τὴν σχετικὴν λατινικὴν φράσιν *piscosum exiguum Heronesum* κακῶς ἀπέδωκεν αὐτὴν ἑλληνιστὶ διὰ τῆς φράσεως «ἰχθυοβριθὴ μικρὰν Ἠρόνησον» δέον μικρὰν χερσονήσον, (*her[s]onesum*), ἀφ' οὗ, ὡς ἤδη εἵπομεν, περὶ χερσονήσους μᾶλλον πρόκειται.

καὶ *Κορακονήσων*¹, ὑπὸ νεωτέρων δὲ λογίων, ἀτόπως, *Κορωνησία*². Ἐκ τῆς ὀνομασίας δὲ τῆς νησίδος ἔλαβε καὶ ἡ ἐπ' αὐτῆς μονὴ καὶ ἡ ἐν αὐτῇ τιμωμένη Παναγία τὴν ἐπὶ κλησιν Θεοτόκος ἡ Κορακονησία³ ἢ Κορακοννησαία⁴

¹ Ὡς *Κορακονήσιν* ἀναφέρεται ἡ νησίς μας εἰς τὸ κατὰ τὸ ἔτος 1521 γραφὲν χρονικόν, τὸ ἐπιγραφόμενον «Σύγγραμμα ἱστορικὸν ὡς ἐν συνόψει συντεθὲν δηλοῦν περὶ τῆς Σκήτεως... Δουπιάνου καὶ Σταγῶν». Τὸ χρονικὸν τοῦτο ἐδημοσίευσεν πρῶτος ὁ L. é o n H e u z e y ἐν *Annuaire de l'Association pour l'encouragement des Études Grecques en France*, τ. IX (1875) σ. 232-251 (τὸ Κορακονήσιν εἰς σ. 240) καὶ ἐν H e u z e y - D a u m e t, *Mission Archéologique de Macédoine*, Paris 1874, τ. I σ. 441-447. Ἱστορικὸν σχολιασμὸν τοῦ χρονικοῦ ἤρχισεν ὁ Ἰω. Βογιατζίδης ἐν *Ε.Ε.Β.Σ.* τ. 1 (1924) σ. 139 ἐξ. καὶ 2 (1925) σ. 149 ἐξ. Πρβλ. Λ. Βρανούση, *Χρονικά Ἡπείρου*, 1962, σ. 105 ἐξ. Ὁ αὐτὸς Λ.Β. ἐκδίδει ἐκ κώδικος τοῦ Λένινγκραδ πληρεῖς τὸ ἐν λόγῳ κείμενον ἐν Ἑπ. Μεσ. Ἀρχ. τ. 16.

² Σ ε ρ α φ ε ἰ μ [Ξενοπούλου] τοῦ Βυζαντίου, Δοκίμιον ἱστορικῆς τινος περιλήψεως τῆς πόλεως Ἄρτης κλπ. Ἀθῆναι 1884, σ. 170 καὶ 321. Βλέπε καὶ κατωτέρω τὰς ἐπὶ τῶν μεταγενεστέρων φορητῶν εἰκόνων τοῦ τέμπλου ἀφιερωτικὰς ἐπιγραφάς, ἐνθα ἡ Παναγία φέρεται δις ὡς *Κορωνησία*. Σημειώνομεν ἐνταῦθα, ὅτι ὑπὸ τοῦ P o u q u e - v i l l e (*Voyage de la Grèce II*, Paris 1826, σ. 318) ὀνομάζεται ἡ νησίς ὁπλῶς Κόρακας, ὑπὸ δὲ τοῦ L e a k e (*Travels in Northern Greece I*, London 1835) ὀνομάζονται ὀρθῶς Καρακονήσια τὸ σύνολον τῶν 4 ἐν τῷ Ἀμβρακικῷ νησίδων.

³ Ὡς *Κορακονησία* ἀναφέρεται ἡ μονὴ ἤδη εἰς 2 σημειώσεις τοῦ ἔτους 1193 τοῦ ὑπ' ἀριθμ. 20 χειρογράφου ἐπὶ περγαμηνῆς Εὐαγγελίου τῆς Μ. Μεγάλου Σπηλαίου (Ν Α. Β έ η, Κατάλογος τῶν ἐλληνικῶν χειρογράφων κωδίκων τῆς ἐν Πελοποννήσῳ Μονῆς τοῦ Μεγάλου Σπηλαίου, τόμ. Α', Ἀθῆναι 1915, σ. 21). Ἡ σχετικὴ σημείωσις ἔχει ὡς ἐξῆς: ἡ παροῦσα βίβλος τῆς μονῆς τῆς ὑπεραγίας Θεοτόκου τῆς Κορακονησίας καὶ

IC	XC	Ἐπληρώθη ἡ παροῦσα βίβλος τῆς μονῆς τῆς ἁγίας Θεοτόκου τῆς Κορακονησίας
N	K	ἐν μηνὶ αὐγούστῳ β', ἡμέρᾳ β, ἰνδικτιῶνος α' (γρ. ια') ἔτους ε' ψ α [ἦτοι 1193].

Ἄλλα σημειώματα μᾶς πληροφοροῦν ὅτι γραφεὺς τοῦ χειρογράφου εἶναι ὁ Νικητὰς Σ γ ο υ ρ ό π λ ο ς, χορηγὸς δὲ καὶ ἀφιερωτὴς τοῦ κώδικος ὁ Μελέτιος ἱερομόναχος καὶ καθηγούμενος, τῆς αὐτῆς προφανῶς μονῆς. Ὡς *Κορακονησία* ἐπίσης ἀναφέρεται ἡ μονὴ καὶ εἰς Πατριαρχικὸν γράμμα Ἱερεμίου τοῦ Α' γραφὲν τὸ 1530 καὶ δημοσιευθὲν ὑπὸ Δ. Α. Ζ α κ υ θ η ν ο ῦ ἐν Ἑπετ. Ἑτ. Βυζ. Σπ. τ. 13 (1937) σ. 192-196.

⁴ Ὡς *Κορακοννησαίαν* ἀναφέρουσι τὴν μονὴν δύο σημειώματα χειρογράφων τῆς Ἑθν. Βιβλιοθήκης τῆς Ἑλλάδος (Ἰ. Σ α κ κ ε λ ί ω ν ο ς, Κατάλογος χειρογράφων τῆς Ἑθν. Βιβλ. Ἑλλάδος, 1892, σ. 36 ἀρ. 194 καὶ σ. 37 ἀρ. 195).

Τὸ πρῶτον τούτων ἔχει ὡς ἐξῆς:

† ἐκοιμήθη ὁ ἡγούμενος τῆς Θεοτόκου τῆς Κορακοννησαίας καὶ πατρὲς ἡμῶν κῆρις Γερόντιος μηνὶ Ἰουλίῳ ἐνδεκάτῃ τοῦ ς Ϟ ξ ε' († 1467) ἔτους τῆς νῦν τρεχούσης ἰνδικτιῶνος ι' . . .

Τὸ δὲ δεύτερον:

ἐν ἔτει ἀπὸ Χριστοῦ α ρ χ ό [1670] τὸν μῆναν τὸν Ὀκτώβριον ἦλθεν ὁ Εὐγένιος ἱερομόναχος ἀπὸ τοῦς Κωστακίους εἰς τὸ μοναστήριον εἰς τὴν Κορακοννησαίαν καὶ ἀνήγειρεν αὐτήν, καὶ ἔκτισε τὰ κελλία καὶ ἐσυμμάζωξε μοναχοὺς καὶ ἱερομόναχους. . κλπ.

καὶ ὑπὸ νεωτέρων λογίων, ἀτόπως, *Κορωνησία*¹. Τέλος εἰς ἔγγραφα τῆς Τουρκοκρατίας ἀναφέρεται ἐπανειλημμένως τὸ μοναστήριον *Κρακονήσια*².

Ἡ Μονὴ εἶναι σήμερον διαλελυμένη, τὸ καθολικὸν αὐτῆς ὅμως, εὗρισκόμενον, ὀλίγα μέτρα ὑπεράνω τῆς θαλάσσης ἐπὶ μικροῦ ὑψώματος, λειτουργεῖ ἕως σήμερον ὡς ἐνοριακὸς ναὸς τῆς μικρᾶς κοινότητος τῆς νησίδος, ἣτις ὑπὸ θρησκευτικῆς εὐλαβείας κινουμένη ἐθεώρησε, δυστυχῶς, καθήκον της νὰ προβῇ ἐσχάτως (1962) ἄνευ ἀδείας, οὐ μόνον εἰς μερικὴν ἐξωτερικὴν ἀσβεστόχρυσιν τοῦ ναοῦ ἀλλὰ καὶ εἰς τὴν κατὰ τὴν βόρειον πλευρὰν αὐτοῦ προσοθήκην κιονοστηρίκτου προστώου (βλ. εἰκ. 2 καὶ 12).

β) *Μνεῖαι τῆς μονῆς*. Περί τῆς μονῆς τῆς Κορακονησίας ὑπάρχουσι πλείονες εἰδήσεις³ ἀναγόμεναι εἰς διαφόρους ἐποχάς. Ἡ ἀρχαιοτάτη ἐξ αὐτῶν εὗρίζεται εἰς σημείωσιν τοῦ ὑπ' ἀρ. 20 ἐπὶ περγαμηνῆς Εὐαγγελίου τῆς Μονῆς Μεγάλου Σπηλαίου, ἀνάγεται δ' αὕτη εἰς τὸ ἔτος 1193⁴, ὁπότε καθηγούμενος τῆς μονῆς ἦτο ὁ ἱερομόναχος Μελέτιος. Κατὰ ταῦτα ἡ μονὴ εἶναι προγενεστέρα τοῦ τέλους τοῦ 12^{ου} αἰῶνος. Πότε ὅμως ἀκριβῶς ἰδρύθη; Ὁ φίλος συνάδελφος κ. Α. Βρανούσης μὲ ἐπληροφόρησεν, ὅτι ὁ Παναγ. Ἀραβαντινὸς εἰς τὴν ἀνέκδοτόν του εἰσέτι «περιγραφὴν τῆς Ἡπειροῦ» θεωρεῖ τὴν μονὴν ὡς κτίσμα τοῦ 11^{ου} αἰῶνος στηριζόμενος ἐπὶ σιγίλλιον ἀναφερομένου ὑπὸ τοῦ Rouqueville. Ἐρευνήσας σχετικῶς δὲν κατώρθωσα δυστυχῶς ν' ἀνεύρω παρὰ Rouqueville τὸ σιγίλλιον τοῦτο⁵. Ἡ παρασχεθεῖσα ἐν-

¹ Ὁ τίτλος οὗτος εἶναι προφανῶς νεώτερον λόγιον κατασκευάσμα (ἀναφέρεται ἤδη εἰς ἔγγραφον τοῦ Γ. Μαλάμου ἀπὸ 10 Ἰουνίου 1830, Ἡπειρ. Ἑστία ΙΓ' (1964) σ. 586) υἱοθετηθὲν καὶ ὑπὸ τοῦ ἄλλοτε μητροπολίτου Ἀρτῆς Σε ρ α φ ε ἰ μ [Ξενοπούλου] τοῦ Βυζαντίου. Βλ. σχετικῶς Δοκίμιον ἱστορικῆς τιнос περιλήψεως τῆς πόλεως Ἀρτῆς, Ἀθῆναι 1884, σ. 13, 170, 321. Ἐπ' ἀνέκδοσις Ἰ. Τ σ ο υ τ σ ῖ ν ο υ, Ἀρτα 1962, ἀντιστοιχῶς. Τὸν Σεραφεῖμ ἠκολούθησε καὶ ὁ Ἱεροσολύμων Τιμόθεος γράφων περὶ τῶν ἐπιθέτων τῆς Παναγίας (Ν. Σιών 48, 1953, σ. 92). Περὶ τοῦ ἀτόπου τῆς ὀνομασίας Κορωνησίας βλ. καὶ Ἡ λ. Β α σ ι λ ᾶ ν, Ἡπειρωτ. Ἑστία 4 (1955) σ. 467-68, ὅστις βεβαιώνει ὅτι οἱ σύγχρονοι ὀνομαζοῦσι τὴν Μονὴν *Κορακονησίαν* καὶ *Καρακονησίαν*.

² Βλ. Κ. Σ. Κ ὠ ν σ τ α ν, Ἡπειρωτ. Ἑστία, τ. ΙΓ' (1964) σ. 579, 580, 582, 583, 584.

³ Τὰς περισσοτέρας ἐξ αὐτῶν κατέγραψε παλαιότερον μὲν ὁ συνάδελφος κ. Δ. Ζ α κ υ θ η ν ὸ ς ἐν Ε. Ε. Β. Σ. 13 (1937) σ. 193 ἐξ. ἐσχάτως δὲ ὁ κ. Κ. Δ. Κ ὠ ν σ τ α ς ἐν Ἡπειρ. Ἑστ. τ. ΙΓ' (1964) σ. 577-78.

⁴ Βλέπε τὸ κείμενον τῆς σημειώσεως εἰς τὴν ὑπ' ἀρ. 3 σημείωσιν τῆς σ. 4

⁵ Ὁ Rouqueville ἐν *Travels in Southern Epirus, Acarnania, Aetolia, Attica and Peloponnesus or the Morea in the years 1814-16*, London 1822, σ. 14 ἀναφέρει ὅτι «εἰς μίαν ἐκ τῶν τεσσάρων μικρῶν νήσων ἔξω τῆς Σαλαγόρας ὑπάρχει ναὸς καὶ κελλία μοναχῶν τινων τοῦ τάγματος τοῦ Ἀγ. Βασιλείου, κυριαρχοῦντος ἐν Ἑλλάδι, ὑπὸ τῶν ὁποίων καλλιεργεῖται τὸ ἔδαφος»· τοῦναντίον ὁ L e a k e (*Travels in Northern Greece I*, London 1835, σ. 201) ἀναφέρει ὅτι «εἰς τὴν δασώδη χερσόνησον, ἣτις προβάλλει εἰς τὸν κόλπον ὑπάρχει Μετόχι τῆς Παναγίας».

τούτοις παρὰ τοῦ Ἀραβαντινοῦ χρονολογία (11^{ος} αἰ.) δὲν εἶναι ἀπίθανος, ὥς θὰ ἴδωμεν κατωτέρω στηριζόμενοι ἐπὶ τεχνοκριτικῶν κριτηρίων. Ὅπως ὅμως ἀπαράδεκτος τυγχάνει ἡ γνώμη τοῦ μητροπολίτου Ἀρτης Σεραφεῖμ¹, ἡ στηριχθεῖσα, ὥς λέγει, ἐπὶ μαρτυρίας «γηραιοῦ καὶ εὐλαβοῦς τινος ἡγουμένου αὐτῆς, ἀποβιώσαντος τὸ 1855, Δωροθέου τοῦ ἱερομονάχου, ἀποφαινομένου, ὅτι ἡ μονὴ αὕτη ὤκοδομήθη περὶ τὰ μέσα τῆς Ζ' ἑκατονταετηρίδος».

Δευτέραν περὶ τῆς μονῆς εἵδησιν παρέχει εἰς ἡμᾶς, 243 ἔτη μετὰ τὴν πρώτην, ὁ γνωστός Ἰταλὸς ἀρχαιολόγος καὶ περιηγητὴς Κυριακὸς ὁ ἐξ Ἀγκῶνος Γράφει λοιπὸν οὕτως², ὅτι κατὰ τὸ κυνήγιον, τὸ ὁποῖον ἐπεχείρησε κατὰ Σεπτέμβριον τοῦ 1436 μετὰ τοῦ βασιλέως Καρόλου (Β' τοῦ Τόκκου) εἰς Κορακονήσιον, ἐπεσκέφθη μετ' αὐτοῦ «τὸν ἱερὸν καὶ περίοπτον ναὸν τῆς μακαρίας Παρθένου (= Παναγίας) κατοικοῦμενον ὑπὸ πλειόνων μοναχῶν τῆς ἐλληνικῆς (= ὀρθοδόξου) θρησκείας» ἐτέλεσε δ' αὐτόθι καὶ λειτουργίαν «κατὰ τὰ ἐκεῖ ἔθιμα παρουσίᾳ καὶ τῶν πριγκίπων». Προσθέτει δ' ἐπίσης, ὅτι εὗρεν ἐπὶ τοῦ μαρμαρίνου δαπέδου τοῦ ναοῦ βραχὺ ἐπίγραμμα (= ἐπιγραφὴν) γεγραμμένον δι' ἀρχαίων ἀττικῶν γραμμάτων, τὸ ὁποῖον ἔδειξεν εἰς αὐτὸν αὐτὸς οὗτος ὁ βασιλεὺς Κάρολος. Εἶχε δὲ τὸ ἐπίγραμμα τοῦτο ὥς ἐξῆς:

*Κλαυδία Βερονίκη ἐτῶν κδ', χαῖρε*³.

Ἐκ τῆς ἀνωτέρω μνείας τῆς μονῆς πρέπει νὰ συγκρατήσωμεν α) ὅτι ὁ ναὸς τῆς Παναγίας, δηλαδὴ τὸ καθολικὸν τῆς μονῆς, συνεκέντρωνε περὶ τὰ μέσα τοῦ 15^{ου} αἰῶνος πλείονας μοναχοὺς καὶ β) ὅτι διέσωζεν ἀκόμη δλόκληρον τὸ μαρμαρίνον αὐτοῦ δάπεδον (βλ. κατωτέρω), μία τῶν πλακῶν τοῦ ὁποίου ἔφερε χαραγμένην τὴν ἀνωτέρω σημειωθείσαν ρωμαϊκὴν ἐπιτύμβιον ἐπιγραφὴν.

¹ Δοκίμιον περὶ Ἀρτης κλπ., σ. 170-171.

² E. Ziebart, ἐν Ἑπειρωτ. Χρον. Α' (1926) σ. 116. Ἴδου πῶς ἔχει τὸ σχετικὸν λατινικὸν κείμενον: *Venero divo albescente die ad sacrum et conspicuum beatae Virginis sacellum quod plerique graeca religione monachi colunt, sacris de more principibus coram exactis breve hoc marmoreum ad pavementum epigramma antiquis et atticis quoque litteris Karolo ipso indicante rege comperimus Κλαυδία Βερονίκη sic sonant latine: Claudia Veronice annorum XXIII salve. Ἡ ἐν τοῖς Ἑπειρωτικοῖς Χρονικοῖς ἐλληνικὴ μετάφρασις τοῦ λατινικοῦ κειμένου χωλαίνει δυστυχῶς εἰς πλείονα σημεῖα. Πλὴν τοῦ ἤδη εἰς τὴν σημ. 2 τῆς σελίδος 3 σημειωθέντος λάθους μεταφράσεως τοῦ Heronesum εἰς Ἡρόνησον καὶ τὸ conspicuum sacellum δὲν ἔπρεπε νὰ μεταφρασθῇ ἀπλῶς εἰς ἐπιφανὴ ἀλλὰ εἰς περίοπτον ναόν, διότι τοιοῦτος εἶναι πράγματι ὁ εἰς ὕψηλὸν τῆς νήσου σημεῖον ἰδρυμένος ναὸς τῆς μονῆς. Ἀλλὰ καὶ ἡ φράσις ἐπίσης sacellum quod plerique graeca religione monachi colunt δὲν ἔπρεπε ν' ἀποδοθῇ διὰ τοῦ ναὸ τιμωμένῳ ὑπὸ μοναχῶν τινων τῆς ἐλληνικῆς θρησκείας ἀλλὰ διὰ τοῦ «κατοικοῦμένῳ ὑπὸ πλειόνων μοναχῶν τῆς ἐλληνικῆς (= ὀρθοδόξου) θρησκείας».*

³ Τὴν ἐπιγραφὴν ταύτην δὲν κατώρθωσα νὰ ἀνεύρω εἰς τὸ Corpus, ἴσως νὰ περιλαμβάνεται εἰς τὰ Epigrammata graeca reperta per Illyricum τοῦ Κυριακοῦ, ἅτινα ὅμως δὲν ὑπάρχουσιν ἐν Ἀθήναις.

Εἴκοσι καὶ ἓν ἔτη μετὰ τὴν ἐπίσκεψιν τοῦ Κυριακοῦ εἰς τὴν Κορωνησίαν, ἦτοι τὸ 1457 βιβλιογραφικὸν σημεῖωμα κώδικος τῆς Ἑθν. Βιβλιοθήκης τῆς Ἑλλάδος¹ μᾶς πληροφορεῖ ὅτι

† ἐκοιμήθη δὲ καὶ ὁ τούτου [τοῦ μητροπολίτου Ναυπάκτου] ὑποτακτικὸς καὶ ἡγούμενος τῆς Θεοτόκου τῆς Κορακοννησαίας καὶ πατὴρ ἡμῶν κῦρις Γερόντιος μὴνι Ἰουλίῳ ἐνδεκάτῃ τοῦ ςϞξε' (+1457) ἔτους τῆς νῦν τρεχούσης ἰνδικτιῶνος ι' ... κλπ.

Κατὰ ταῦτα ἡγούμενος τῆς Μ. Κορακονησίας μέχρι τοῦ 1457 ἦτο ὁ Γερόντιος.

Ἔτι ἀργότερον τὸ Χρονικὸν τῶν Μετεώρων² ἀναφέρει, ὅτι μοναστὴς τις τοῦ Μετεώρου κατὰ τὰ ἔτη 1481-82, ὀνόματι Γαλακτίων, «διὰ χρημάτων ἐπισπάσας ἑαυτῷ τὸ τῆς ἡγουμενείας ὄνομα ἐν τοῖς ἐξωτερικοῖς ἄρχουσι (δηλ. τοῖς Τούρκοις) ἐξώσθη ὑπὸ τοῦ μητροπολίτου Λαρίσης Διονυσίου καὶ τοῦ πατριάρχου Νήφωνος καὶ ἀποθανὼν «ὥσπερ νῦν (1521) ὁρᾶται τυμπανιαῖος, φρικτὸν θέαμα, ἐν τοῖς τόποις τῆς Ἀρτης, εἰς τὸ Κορακονῆσαν». Δὲν εἶναι ἐν τούτοις βέβαιον οὔτε καὶ πιθανόν, ὅτι ὁ νεκρὸς τοῦ Γαλακτίωνος θὰ ἔκειτο ἐν τῇ μονῇ, ὥς ὑποθέτει ὁ Βογιατζίδης (ἔ. ἀ. σ. 182), ἀλλὰ θὰ εὗρίσκετο ἀπλῶς εἰς τὴν αὐτὴν νησίδα ἐκτεθειμένος εἰς τὸ ὑπαιθρον.

Λίαν ἐνδιαφέρουσαν περὶ τῆς μονῆς τῆς Κορακονησίας εἶδησιν παρέχει εἰς ἡμᾶς γράμμα τοῦ Πατριάρχου Ἱερεμίου, ἀποκείμενον εἰς τὰ Γ. Ἀρχεῖα τοῦ Κράτους ὑπ' ἀριθμ. Γεν. Εὐρετηρίου 253. Τὸ γράμμα τοῦτο, κατὰ τοὺς ὁρθοὺς ὑπολογισμοὺς τοῦ δημοσιεύσαντος αὐτὸ συναδέλφου κ. Δ. Ζακυθινοῦ³, πρέπει νὰ ἐγράφη ὑπὸ τοῦ Πατριάρχου Ἱερεμίου τοῦ Α' ἐν Ἀρτῇ τὸ 1530, ἦτοι κατὰ τὴν καὶ ἄλλως μαρτυρουμένην⁴ ἐπίσκεψιν αὐτοῦ τῆς πόλεως ταύτης.

Ὁ πατριάρχης στηριζόμενος ἐπὶ ἀναφορᾷ τὴν ὁποίαν ἀπέστειλαν εἰς αὐτὸν ἀφ' ἑνὸς ὁ πρῶν Ἰωαννίν(ων) κῦρ Γεννάδι(ος) ἀφ' ἑτέρου δ' οἱ ἐν τῇ θείᾳ καὶ σεβασμίᾳ μ[ονῇ] τῆς Παναγίας τῆς ἐν τῇ Κορακονησίᾳ διακείμενοι μοναχοί, ἀπευθύνεται πρὸς τὸν ἐπίσκοπον Βονδίτζης (Βονίτσης), τοὺς κληρικοὺς

¹ Ἰ. Σακελίωυ, Κατάλογος χειρογράφων τῆς Ἑθνικῆς Βιβλιοθήκης τῆς Ἑλλάδος, 1892, σ. 36 ἀρ. 194. Πβλ. καὶ Σπ. Λάμπρου, Ν. Ἑλλην. 7 (1910) 156. Ὡς ἤδη παρετήρησεν ὁ κ. Ζακυθινός (Ε.Ε.Β.Σ. 13, 1937, σ. 192) καὶ εἰς τὸ σημεῖωμα τοῦτο ἡ ἰνδικτιῶν δὲν ἀντιστοιχεῖ πρὸς τὸ ἔτος, τὸ ὁποῖον συμπίπτει πρὸς τὴν πέμπτην ἰνδικτιῶνα.

² Heuzey—Daumet, Mission archéologique de Macédoine, Paris 1876, σ. 443. Πβλ. καὶ Ἰ. Βογιατζίδου, Τὸ Χρονικὸν τῶν Μετεώρων ἐν Ε.Ε.Β.Σ. 2 (1925) σ. 182.

³ Ε.Ε.Β.Σ. 13 (1937) σ. 192 - 196.

⁴ Ἀ. Ὀρλάνδος, Ἡ Παρηγορήτισσα τῆς Ἀρτης, 2α ἔκδ. 1963, σ. 160.

καὶ τοὺς προύχοντας τῆς αὐτῆς ἐπισκοπικῆς περιφερείας καὶ προτρέπει δι' αὐτοῦ, ἐπὶ ποινῇ ἀφορισμοῦ, τοὺς χριστιανοὺς κατοίκους τῆς Βονίτζης, ὅπως παύσουν νὰ παρενοχλοῦν τοὺς μοναχοὺς τῆς Κορακονησίας ἀπαιτοῦντες παρ' αὐτῶν *αὐθεντικὸν τέλος* ἥτοι κυριαρχικὸν φόρον διὰ τὰ ὑπὸ τῆς μονῆς κατεχόμενα *χελοκοφινοβίβαρα*¹, ἀπειλοῦντες ἄλλως νὰ ἐκβάλωσι καὶ ἀποσπάσωσι ταῦτα ἀπὸ τῆς μονῆς.

Οἱ ἐν λόγῳ «τάχα χριστιανοὶ» εἰς οὓς κυρίως ἀφορᾷ τὸ γράμμα, θὰ ἦσαν βεβαίως οἱ ἐνοικιασταὶ φόρων παρὰ τῶν τουρκικῶν ἀρχῶν τῶν ἔχουσῶν τὴν ἐπικυριαρχίαν καὶ δεσποτείαν τῶν ἀκτῶν καὶ λιμνῶν εἰς τὰς ὁποίας ἡσκέετο ὑπὸ τῶν μοναχῶν τῆς Κορακονησίας ἢ διὰ τῶν βιβαρίων ἀλεία.

Μανθάνομεν λοιπὸν ἐκ τοῦ μνημονευθέντος πατριαρχικοῦ γράμματος, ὅτι, ὡς ἄλλως τε καὶ πλεῖσται ἄλλαι μοναί², ἐκέκτητο καὶ ἡ τῆς Κορακονησίας *ἐκπαλαι* χελοκοφινοβίβαρα, ἐκ τῶν ὁποίων καὶ εἶχε *μικρὰν ἀπόλαυσιν* ἥτοι μικρὸν εἰσόδημα, ὅπερ οἱ φορολόγοι χριστιανοὶ ἐπεχείρουν νὰ ἐλαττώσουν, τοῦθ' ὅπερ προεκάλεσε τὴν πρὸς τὸν πατριάρχην ἀναφορὰν τῶν μοναχῶν καὶ τὸ ὑπ' αὐτοῦ ἀπολυθὲν γράμμα.

Ἀρκετὰς εἰδήσεις περὶ τῆς μονῆς ἐπὶ Τουρκοκρατίας ἀρνούμεθα ἐκ τουρκικῶν ἐγγράφων τῆς διατελευμένης μονῆς Ἀγ. Παρασκευῆς ἢ Μυρτάρι τῆς ἐπαρχίας Βονίτσης, ἀποκειμένων σήμερον εἰς τὰ Γ. Ἀρχεῖα τοῦ Κράτους (φάκ. 158). Περίληψις εἰς ἑλληνικὴν τῶν ἐγγράφων τούτων ἐγένετο τὸ 1840 ὑπὸ τοῦ «διεργηνέως τῶν ἀσιατικῶν γλωσσῶν» τῆς Κυβερνήσεως, ἐδημοσιεύθη δ' αὕτη ἐσχάτως ὑπὸ τοῦ κ. Κ. Σ. Κ ὠ ν σ τ α ἐν Ἑπαιρωτικῇ Ἑστία (τ. ΙΓ', 1964, σ. 577-586). Τὰ ἐν λόγῳ ἐγγράφα (ταπία - χοτζέτια - ὀρισμοὶ - ἀναφοραὶ κλπ.) χρονολογοῦνται μεταξὺ τῶν ἐτῶν 1555 καὶ 1704. Ἐξ αὐτῶν λοιπὸν πληροφορούμεθα:

α) Ὅτι μεσοῦντος τοῦ 16ου αἰῶνος διάφοροι χριστιανοὶ ἐπώλουν εἰς τὴν μονὴν κτήματά των μὲ τὴν συμφωνίαν νὰ μένουν ὡς ἀφιερώματα εἰς τὸ μοναστήρι. Οὕτω εἰς χοτζέτι τοῦ 1555³ ἀναγράφεται, ὅτι Εἰρήνη τις χριστιανὴ ἐπώλησε τὴν γειτονικὴν πρὸς τὴν μονὴν ἄμπελον αὐτῆς εἰς τὸν ἡγούμενον αὐτῆς Παπᾶ-Ἰωσήφ.

β) Τὸ 1559 διὰ ταπίου⁴ ἡ χριστιανὴ Παπα-Σταμάταινα παρεχώρησεν εἰς τὴν μονὴν τὸν ἐν τῇ κωμοπόλει τῆς Βονίτζης ἀγρὸν αὐτῆς.

γ) Τὸ αὐτὸ ἔτος 1559 ὁ Ἀντώνιος Σελιανίνης (γρ. Σελιανίτης) παρεχώρησεν, ἀντὶ 1000 ἄσπρων, εἰς τοὺς καλογήρους τῆς μονῆς Παπᾶ. . . . καὶ

¹ Βλέπε περὶ τοῦ ὄρου τούτου Δ. Ζακυθινόν, ἔ. ἀ. σ. 195.

² Βλ. σχετικῶς Δ. Ζακυθινόν, ἔ. ἀ. σ. 195. Σημειωτέον, ὅτι καὶ σήμερον εἰσέτι ὑπάρχουσι πλείονα βιβάρια (ἰχθυοτροφεία) παρὰ τὴν βόρειον ἀκτὴν τοῦ Ἀμβρακικοῦ κόλπου. Βλ. κατωτέρω.

³ Ἑπαιρωτ. Ἑστία ΙΓ' (1964) σ. 579. Χοτζέτι ὑπ' ἀρ. 1 (Δ).

⁴ Ἑ.ἀ. σ. 579. Ταπὶ ὑπ' ἀρ. 2 (Γ).

Παπᾶ Γαβριήλ ἀγρόν του κείμενον εἰς θέσιν Καλαμίτζα, εἰς τὰ ὄρια Βονίτζης¹.

Καθ' ὅλον τὸ δεύτερον ἡμῖς τοῦ 16^{ου} αἰῶνος φαίνεται ὅτι ἡ μονὴ ἔζησεν ἀνενοχλήτως καλλιεργοῦσα τὰς γαίας αὐτῆς.

Ἀρχομένου ὅμως τοῦ 17^{ου} αἰῶνος ἤρχισε νὰ ὑφίσταται ἐνοχλήσεις παρὰ τῶν Τούρκων, στρατιωτικῶν ἰδίᾳ, περιοίκων, οἵτινες ἐπεχείρουν νὰ ἀρπάσωσι κτήματα καὶ καλλιεργησίμους γαίας τοῦ μοναστηρίου. Οὕτω ἐξ ὀρισμοῦ τοῦ Σουλτάνου Μουράτ τοῦ 1603 πρὸς τὸν ἀρχηγὸν τῆς σημαίας τῆς Ἀκαρνανίας καὶ τοὺς καθήδεις (κρυτὰς) Ἀρτης, Ἀγ. Μαύρας (Λευκάδος) καὶ Βονίτζης, μανθάνομεν², ὅτι οἱ καλόγηροι τοῦ μοναστηρίου τῆς Κορακονησίας ἀπέστειλαν εἰς τὴν Πύλῃν ἀναφορὰν παραπονούμενοι, ὅτι ἂν καὶ ἔκπαλαι, διὰ βασιλικοῦ ὀρισμοῦ, κατέχοντες καὶ νεμόμενοι τὸ χειμάδιον Μυρτάρι, τὰς γαίας εἰς θέσιν Καλαμίτζα, Τιρδέρη, Ἀγ. Δημήτριος καὶ Παληάμπελα καὶ τὰ εἰς Ἀγ. Παρασκευὴν τσιφλίκια των, ὅμως ἐπηρεάζοντο παρὰ στρατιωτικῶν καὶ κυβερνητικῶν ὀργάνων, ἅτινα «θέτουσιν ἄρπαγας χειρας εἰς τὰ κτήματα των». Διὰ τοῦ ἐν λόγῳ ὀρισμοῦ ὁ Σουλτάνος ἐντέλλεται, ὅπως ἀποκρουσθῇ ἡ ἐπὶ ἡρεμία αὐτή.

Συμφώνως πρὸς τὴν σουλτανικὴν ταύτην ἀπόφασιν ὁ ὑποτακτικὸς τοῦ ναυάρχου Σινὰν—ἡ Βόνιτσα ἦτο τότε σιτηρέσιον τῶν κατὰ καιροὺς Τούρκων ναυάρχων—Χαμζᾶ Τζαβούσης, παρεχώρησε τὸ 1604 εἰς τὴν μονὴν τοὺς δευθεντάς ὑπ' αὐτοῦ ἀγρούς της Δισδὰρ Χασὰν εἰς θέσιν Ἀγ. Πέτρος³.

Ἀπὸ τῆς ἐκδόσεως τοῦ ἀνωτέρω ὀρισμοῦ τοῦ Σουλτάνου Μουράτ τὸ 1603 καὶ ἐπὶ διάστημα 79 ἐτῶν ἡ μονὴ φαίνεται ὅτι ἔμεινεν ἀνενόχλητος ὑπὸ τῶν κατακτητῶν, περιῆλθεν ὅμως εἰς ἐλάττωσιν καὶ ἐρείπωσιν. Δι' ὃ καὶ ἀπὸ τοῦ 1682 ἀναιδὴς Τοῦρκος στρατιωτικὸς, ὀνόματι Κιλίτζ μπέης, παρουσιάζεται διεκδικῶν τὸ δάσος Μυρτάρι καὶ ἰσχυριζόμενος ὅτι τὸ εἶχεν εἰς τὴν κατοχὴν του διὰ ταπίου τοῦ Βοεβόδα Βονίτζης. Κατὰ τῆς διεκδικήσεως ταύτης ἀντετάχθη ὁ καλόγηρος τῆς μονῆς Εὐγένιος—πιθανώτατα ἡγούμενος αὐτῆς—ὑποστηρίξας, ὅτι τὸ Μυρτάρι ἦτο ἀπὸ μακροῦ ἀφιέρωμα εἰς τὸ μοναστήριον.

Τὰ ἀνωτέρω μανθάνομεν ἐξ ὀρισμοῦ τοῦ Σουλτάνου Μεχμέτ τοῦ ἔτους 1682⁴, δι' οὗ παραγγέλλεται ὁ καθὴς νὰ ἐξετάσῃ ἂν πράγματι τὸ Μυρτάρι ἦτο πρὸ τῆς κατακτήσεως ἀφιέρωμα εἰς τὴν μονὴν καὶ ἂν ἔμεινε τοιοῦτο μετὰ τὴν κατάκτησιν.

Ὁ μνημονευθεὶς μοναχὸς Εὐγένιος μᾶς εἶναι καὶ ἄλλοθεν γνωστός. Πρά-

¹ Ταπὶ ὑπ' ἀρ. 3 σ. 583 (ΚΕ).

² Ὁρισμὸς τοῦ 1603 ὑπ' ἀριθ. 4 σ. 579 (ΣΤ).

³ Ταπὶ ὑπ' ἀρ. 5 τοῦ 1604. Ἔ.δ. σ. 579 (Α).

⁴ Ὁρισμὸς ὑπ' ἀρ. 9, 580 (Η).

γματι σημείωμα τοῦ ὑπ' ἀρ. 195 χ/φου τῆς Ἑθνικῆς Βιβλιοθήκης τῆς Ἑλλάδος¹ μᾶς πληροφοροεῖ ὅτι «ἐν ἔτει ἀπὸ Χριστοῦ ,αρχο' (=1670) τὸν μῆναν τὸν Ὀκτώβριον ἦλθεν ὁ Εὐγένιος ἱερομόναχος ἀπὸ τοὺς Κωστακέους² εἰς τὸ μοναστήριον εἰς τὴν Κορακονησαῖαν καὶ ἀνῆγειρεν αὐτήν, καὶ ἔκτισε τὰ κελλία καὶ ἐσυμμάζωξε μοναχοὺς καὶ ἱερομονάχους... κλπ.».

Πρόκειται λοιπὸν περὶ μοναχοῦ - ἡγουμένου πιθανώτατα—ἀληθοῦς νέου κτήτορος τῆς ἐν τῷ μεταξὺ ἐρειπωθείσης μονῆς, ὅστις ὄχι μόνον ἀνῆγειρεν αὐτήν ἐκ νέου ἀλλὰ καὶ ἔκτισε τὰ κελλία καὶ ἐγκατέστησεν εἰς αὐτὰ μοναχοὺς, ἀνέλαβε δὲ συγχορῶνως μετὰ ζήλου καὶ τὴν ὑπεράσπισιν τῶν δικαιωμάτων τῆς μονῆς κατὰ τῶν καταπατητῶν τῶν κτημάτων της. Δυστυχῶς ὁ ρέκτης οὗτος ἡγούμενος ἀπέθανε τὸ 1682, ὡς μανθάνομεν ἐξ ἄλλου ὁρισμοῦ τοῦ Σουλτάνου Μεχμέδ τοῦ ἔτους 1682³, τὸν διεδέχθη δὲ ὁ καλόγηρος Ἰωάννης, ὅστις καὶ συνέχισε τοὺς ἀγῶνας τῆς μονῆς κατὰ τοῦ Κιλίτζ ἀντιποιομένου καὶ πάλιν μετὰ τινος Ἀχμέτ Χότζα ὄχι μόνον τὸ Μυρτάρι ἀλλὰ καὶ τὰ Παληάμπελα τῆς Βονίτζης καὶ τοὺς τόπους Βιρέλους, πάντα κτήματα τῆς μονῆς.

Καίτοι δὲ διὰ χοτζετίου τοῦ 1682⁴ τοῦ καδῆ Ναυπάκτου καὶ Βονίτζης ἐπεκυρώθη δικαστικῶς ἡ κυριότης τοῦ μοναστηρίου ἐπὶ τῶν ὡς ἄνω κτημάτων καὶ ἀπεβλήθησαν ἐξ αὐτῶν οἱ ἐναγόμενοι Κιλίτζ καὶ Ἀχμέτ Χότζα, ὁρισμὸς δ' ἀφ' ἐτέρου τοῦ Σουλτάνου Μεχμέτ τοῦ 1683⁵ ἐντέλλεται τὴν ἐκ τῶν κτημάτων τῆς μονῆς ἀπομάκρυνσιν τοῦ Κιλίτζ, ὅμως οὗτος ἐξηκολούθησε νὰ τὴν ἐνοχλῇ καὶ κατὰ τὸ 1684 ὡς μανθάνομεν α) ἐκ χοτζετίου⁶ τοῦ ἔτους τούτου τοῦ καδῆ Πρεβέξης, δι' οὗ ὁ Παπα-Ἰωάννης—προφανῶς ἡγούμενος τῆς μονῆς—ἐνάγει καὶ πάλιν τὸν Κιλίτζ μπέν ὡς ἀντιποιοῦμενον τὰ κτήματα τῆς μονῆς καὶ β) ἐξ ἄλλου χοτζετίου τοῦ αὐτοῦ ἔτους τοῦ καδῆ Ἀρτης⁷ περιέχοντος ἀπόφασιν περὶ ἀποβολῆς τοῦ Κιλίτζ ἐκ τῶν ὡς ἄνω κτημάτων.

Οἱ πρὸς τὸν Κιλίτζ μπέν δικαστικοὶ ἀγῶνες τῆς μονῆς φαίνεται ὅτι ἔληξαν ὁριστικῶς τὸ 1684, ὡς συνάγομεν ἐξ ἐγγράφου τοῦ 1684⁸ τοῦ Δερεβὶς Χουσεῖν, Διοικητοῦ Ἀγ. Μαύρας καὶ εἰσπράκτορος τῶν προσόδων τῶν ἀνηκουσῶν εἰς τὸ ἐκ τῆς Ἀγ. Μαύρας καὶ Βονίτζης σιτηρέσιον τοῦ ναυάρχου

¹ Ι. Σακκελίωv ος, Κατάλογος χειρογράφων τῆς Ἑθν. Βιβλ. τῆς Ἑλλάδος 1892, σ. 37 ἀρ. 195.

² Οἱ Κωστακέοι τοῦ σημειώματος εἶναι οἱ σημερινοὶ Κωστακιοί, συνοικισμὸς πρὸς Νότον τῆς πόλεως Ἀρτης, πέραν τῆς γεφύρας.

³ Ὁρισμὸς ὑπ' ἀρ. 12, σ. 580 (ΙΑ).

⁴ Χοτζέτι ὑπ' ἀρ. 14 σ. 582 (ΙΘ).

⁵ Ὁρισμοὶ ὑπ' ἀρ. 15 καὶ 16 σ. 581 (ΙΓ καὶ ΙΔ).

⁶ Χοτζέτι ὑπ' ἀρ. 24 σ. 583 (ΚΓ).

⁷ Χοτζέτι ὑπ' ἀρ. 23 σ. 583 (ΚΒ).

⁸ Ἐγγραφον ὑπ' ἀρ. 25 σ. 583 (ΚΣΤ).

κυρίου τῆς γῆς, ὅπερ μᾶς πληροφορεῖ, ὅτι ὁ μὲν Κιλίτζ ἀπομακρύνεται ὀριστικῶς τῶν κτημάτων τῆς μονῆς, αὕτη δ' ὑποχρεοῦται νὰ πληρώνη κατ' ἔτος 150 ἄσπρα εἰς τοὺς κυρίους τῆς γῆς.

Τὸ τελευταῖον ἐκ τῶν τουρκικῶν ἐγγράφων τῶν ἀφορώντων εἰς τὴν μονὴν εἶναι δικαστικὴ πράξις τοῦ καδῆ Βονίτζης τοῦ 1704¹, διὰ τῆς ὁποίας τὸ μὲν ὑπὲρ τοῦ Κιλίτζ ἐκδοθὲν ταπὶ ἀκυροῦται, ἐξαιρέσει δὲ τῶν γαιῶν αἵτινες ἡγοράσθησαν παρὰ τοῦ μετὰ τὴν ἄλωσιν διορισθέντος Χουσεῖν ἐφένδη, ὅλα τὰ ἄλλα κτήματα, αἱ γαῖαι, τὰ χειμάδια, αἱ ἄμπελοι, οἱ κῆποι καὶ τὰ δένδρα ἀναγνωρίζονται ἀποκλειστικὴ ἰδιοκτησία τῆς μονῆς.

Ἐκ τῶν ἐν τοῖς πρόσθεν καταγραφέντων σημειωμάτων (Μεγ. Σπηλαίου, Ἑθν. Βιβλιοθήκης τῆς Ἑλλάδος, Χρονικοῦ τῶν Μετεώρων) ὡς καὶ ἐκ τῶν ὑπὸ τῶν μνημονευθέντων τουρκικῶν ἐγγράφων παρεχομένων πληροφοριῶν καὶ χρονολογιῶν δυνάμεθα νὰ καταρτίσωμεν τὸν — οὐχὶ βεβαίως πλήρη — χρονολογικὸν πίνακα τῶν διατελεσάντων ἡγουμένων τῆς Μ. Κορακονησίας ἀπὸ τοῦ 1193 μέχρι τοῦ 1686 καὶ νὰ συμπληρώσωμεν αὐτὸν διὰ τῶν ὑπὸ τοῦ μητροπολίτου Σεραφεῖμ (ἔ. ἀν. σ. 171) ἀναφερομένων 4 ἡγουμένων τοῦ 19ου αἰῶνος.

Πίναξ ἡγουμένων τῆς Μ. Κορακονησίας

1193	Μελέτιος (Σημ. Μεγ. Σπηλαίου)
1457	Γερόντιος (Σημ. χ/φου 194 Ἑθν. Βιβλ.)
1481-2	Γαλακτίων (;) (Χρονικὸν Μετεώρων)
1555	Ἰωσήφ (Χοτζέτι ὑπ' ἀρ. 1 στ. Δ)
1559	Γαβριήλ (Ταπὶ ὑπ' ἀρ. 3 στ. ΚΕ)
1670	Εὐγένιος (Σημ. χ/φου 195 Ἑθν. Βιβλ. Ἑλλ.)
† 1682	Εὐγένιος (ὀρισμὸς ὑπ' ἀρ. 9, 10 καὶ 12 στ. Η, Θ, ΙΗ)
1682	Ἰωνᾶς (ὀρισμὸς ὑπ' ἀρ. 12 στ. ΙΑ)
1684	Ἰωνᾶς (Χοτζέτι ὑπ' ἀρ. 24 στ. ΚΓ')
1686	Ἰωνᾶς (Χοτζέτι ὑπ' ἀρ. 26 στ. ΚΔ)
1842	Δωρόθεος (ἀφιερωτικὴ ἐπιγραφή εἰκόνης Παναγίας προσκυνηταρίου)
1855	Δανιὴλ (Σεραφεῖμ σ. 171)
1869	Ἀμβρόσιος (> > >)
1871	Δανιὴλ τὸ β' (> > >)

Τοσαῦτα ὡς πρὸς τὴν ἱστορίαν. Ἐρχόμεθα ἤδη εἰς τὴν τεχνοκριτικὴν ἐξέτασιν τῆς μονῆς, περὶ τῆς ὁποίας οὐδεὶς ἡσχολήθη μέχρι τοῦδε.

¹ Ἑγγράφον ὑπ' ἀρ. 27, σ. 584 (ΚΖ).

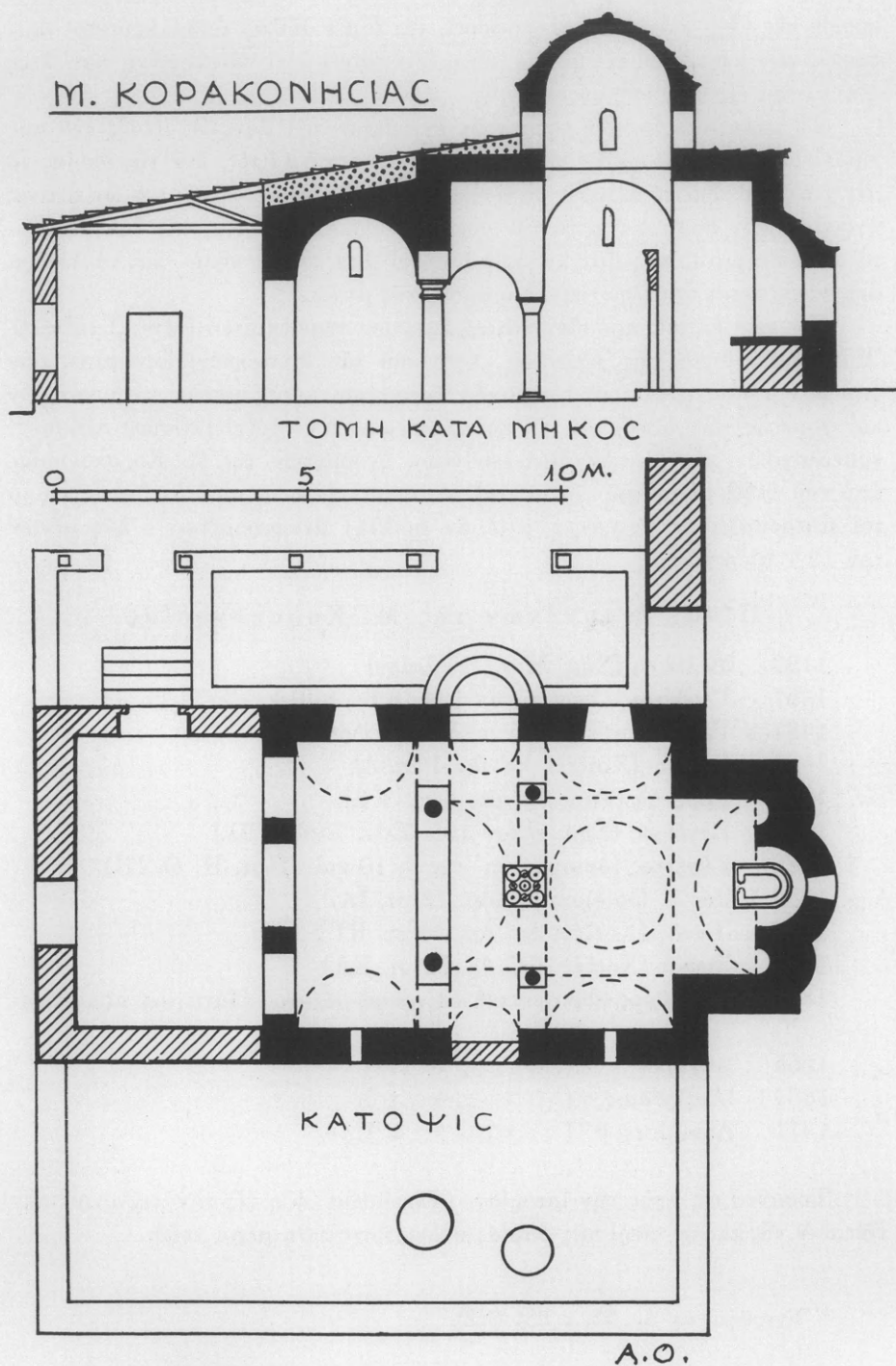

Εικ. 2. Κάτοψις καὶ τομή τοῦ καθολικοῦ μετὰ τῶν προσκτισμάτων του.

γ) **Ἀρχιτεκτονική.** Ἐκ τῆς παλαιᾶς μονῆς σώζεται σήμερον μόνον τὸ καθολικὸν μετὰ τῶν προσκτισμάτων του. Τὰ κελλία τῆς δὲν ὑφίστανται πλέον. Ἡ παρατιθεμένη κάτοψις καὶ τομὴ (εἰκ. 2) παρέχουσι τὴν μορφὴν τοῦ καθολικοῦ, ὡς ἔχει σήμερον, ἥτοι μὲ τὰς κατὰ καιροὺς γενομένας μετατροπὰς καὶ προσθήκας. Ὁ ἀρχικὸς ναὸς, δηλούμενος ἐν τῷ σχεδίῳ διὰ μέλανος χρώματος, παρουσίαζε τὸν τύπον δικιονίου σταυροειδοῦς ἡμιεγγεγραμμένου, μετὰ τρούλλου στηριζομένου ἐπὶ δύο κιόνων, μέσῳ τεσσάρων διασταυρουμένων καμαρῶν ἀνίσου διαμέτρου (εἰκ. 3). Ἐκ τούτων ἡ μία, ἡ ἀνατολική, ἐξέχει ἐλευθέρως, ἡ δὲ δυτικὴ εἶναι ἐγγεγραμμένη ἐντὸς ὀρθογωνίου περιβλήματος, δημιουργουμένου διὰ δύο μικρῶν γωνιαίων τετραγώνων διαμερισμάτων, καλυπτομένων διὰ καμαρῶν, αἵτινες βαίνουσιν ἐγκαρσίως πρὸς τὴν δυτικὴν (εἰκ. 2 καὶ 3).

Ὁ ἀρχικὸς ναὸς (εἰκ. 3) ἔφερε πρὸς δυσμὰς, καθ' ὅλον τὸ πλάτος του νάρθηκα, πλάτους 2.30 καὶ μήκους 5.70, καλυπτόμενον διὰ συνεχοῦς κυλινδρικής καμάρας. Ὁ νάρθηξ αὐτὸς ἐχωρίζετο ἀρχικῶς ἀπὸ τὸν ναὸν διὰ πλήρους τοίχου διατρυπωμένου ἐν τῷ μέσῳ ὑπὸ θύρας (εἰκ. 3), ἐφωτίζετο δὲ διὰ δύο ὑψηλά, κατὰ τὰς στενὰς πλευράς, τοποθετημένων στενῶν τοξωτῶν παραθύρων (εἰκ. 2 καὶ 3 τομὴ). Ἀργότερον, ἴσως ἐπὶ ἡγουμένου Εὐγενίου, ἥτοι περὶ τὸ 1670, ἐκρίθη ἀναγκαία, χάριν μείζονος εὐρυχωρίας, ἡ κατεδάφισις τοῦ χωρίζοντος τὸν ναὸν ἀπὸ τοῦ νάρθηκος τοίχου καὶ ἡ ἀντικατάστασις αὐτοῦ διὰ τριβήλου, ἀποτελεσθέντος ἐξ ἑνὸς ἐν τῷ μέσῳ μεγάλου χαμηλωμένου τόξου, στηριχθέντος ἐπὶ 2 κιόνων (εἰκ. 2) καὶ ἐκ δύο ἄλλων πολὺ μικροτέρων εἰς τὰ πλάγια. Ὡς κιονόκρανα τῶν νέων κιόνων, ἐχρησιμοποιήθησαν ἐκ παλαιότερων κτηρίων ληφθεῖσαι ἰωνικαὶ βάσεις, αἵτινες ἐτέθησαν ἀντιστρόφως (εἰκ. 2).

Ταυτοχρόνως ἠνοίχθησαν εἰς τὸν πλήρη ἀρχικῶς δυτικὸν τοῖχον τοῦ νάρθηκος δύο ἀκόμη παράπλευροι θύραι, δύο δὲ ἄλλαι πλευρικαὶ θύραι τοῦ δυτικοῦ τμήματος τοῦ κυρίως ναοῦ φαίνεται, ὅτι ἠνοίχθησαν μετὰ τὴν διὰ τριβήλου ἀντικατάστασιν τοῦ δυτικοῦ τοίχου αὐτοῦ.

Ἰδιόρρυθμος παρουσιάζεται ἐνταῦθα ὁ σχηματισμὸς τοῦ ἱεροῦ, ὃπερ περιλαμβάνει κάτωθεν τῆς πολὺ εὐρυτέρας τῶν δύο ἐγκαρσίων ἀνατολικῆς καμάρας τοῦ σταυροῦ ὄχι μόνον τὴν κυρίαν κόγχην τοῦ ἱεροῦ ἀλλὰ καὶ τὴν τῆς προθέσεως καὶ τοῦ διακονικοῦ. Τὰ δύο ταῦτα παραβήματα περιωρίσθησαν ἐδῶ εἰς δύο παραπλεύρους, πολὺ μικράς, ἡμικυλινδρικός κόγχας, αἵτινες ἐξωτερικῶς ἐμφανίζονται ὡς τέταρτα κύκλου προσκεκολλημένα ἐκατέρωθεν τῆς ἐξωτερικῆς ἡμικυκλικῆς κεντρικῆς ἀψίδος (εἰκ. 2 καὶ 3). Ὁμοία ἐξωτερικὴ διάταξις τῶν ἀψίδων προθέσεως καὶ διακονικοῦ ἀπαντᾷται συχνάκις εἰς ναοὺς

τῆς Π. Σερβίας—Gradač¹, Studenica², Milesevo³, Ravanica⁴—δὲν εἶναι

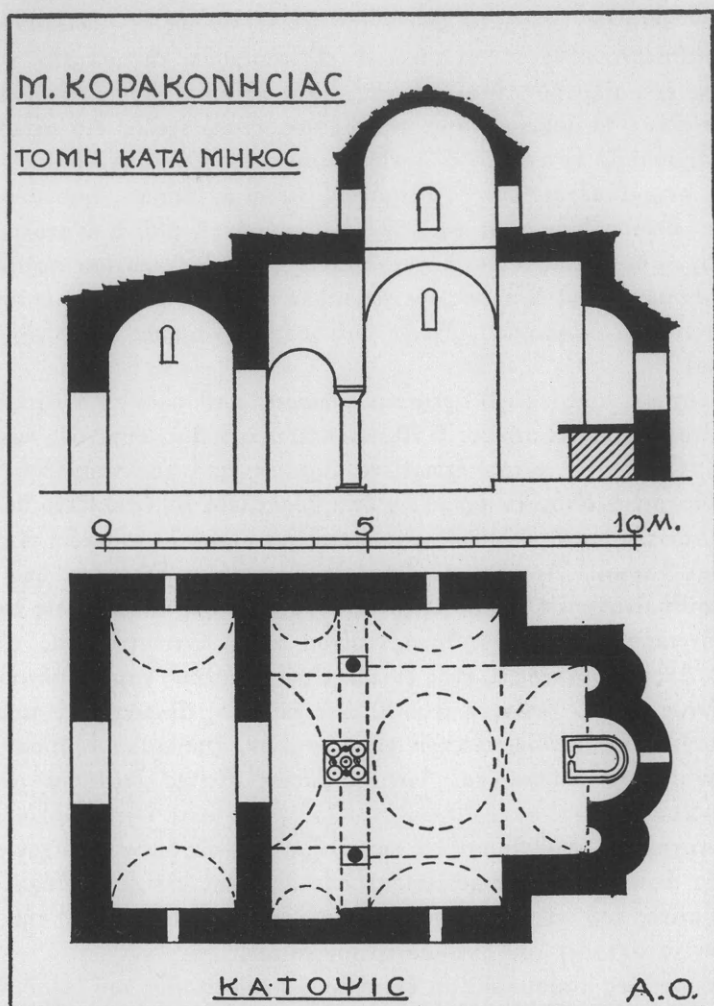

Εἰκ. 3. Κάτοψις καὶ τομὴ τῆς ἀρχικῆς μορφῆς τοῦ καθολικοῦ.

ὁμως ἄγνωστος καὶ εἰς ναοὺς τῆς Ἑλλάδος. Τὴν ἐπανευρίσκομεν πράγματι

¹ Vl. Petković Revue des Monuments religieux dans l'histoire du peuple serbe (σερβ.) Beograd 1950, εἰκ. 181.

² Vl. Petković, ἐνθ' ἄν. εἰκ. 988.

³ Millet, Mél. Uspenskij I σ. 173 εἰκ. 108. Vl. Petković, ἐνθ' ἄν. εἰκ. 566.

⁴ Vl. Petković, ἐνθ' ἄν. εἰκ. 852.

εἰς τὸν Ἀϊ-Στράτηγον τῆς Μάνης¹ (12^{ος} αἰ.), εἰς Νεοχώριον Ρόδου², ἀκόμη δὲ καὶ εἰς ναὸν τῆς Χερσῶνος τῆς Ν. Ρωσίας³.

Ὁ τροῦλλος τοῦ ναοῦ παρουσιάζεται κυλινδρικός, συμφωνῶν κατὰ τοῦτο, ὡς συνήθως, πρὸς τὸ κυλινδρικὸν σχῆμα τῆς κεντρικῆς ἀψίδος τοῦ ἱε-



Εἰκ. 4. Ἀποψις τοῦ καθολικοῦ ἀπὸ ΝΑ.

ροῦ. Ἡ κλεῖς του εὐρίσκεται ἐσωτερικῶς εἰς ὕψος 7.45 μ. ἀπὸ τοῦ δαπέδου, ἡ δὲ σφενδόνη του (τύμπανον) διατρυπᾶται ὑπὸ 4 μικρῶν τοξωτῶν παραθύρων πλάτους 0.30 καὶ ὕψ. 0.80 μ. ἀνοιγομένων κατὰ τὰ 4 κύρια σημεῖα

¹ Ν. Β. Δραγδάκη, Βυζαντινὰι τοιχογραφίαι τῆς Μέσα Μάνης, Ἀθῆναι 1964, σ. 26.

² Ἀ. Ὁρλάνδος, ΑΒΜΕ Γ' (1948) σ. 99 εἰκ. 85

³ Pamjatniki christianskogo Chersonesa, Moskba 1905, εἰκ. 41.

τοῦ ὁρίζοντος. Λόγω διαφορᾶς διαμέτρου τῶν κατὰ μῆκος ἀπὸ τὰς κατὰ πλάτος καμάρας ὁ τροῦλλος προκύπτει ἐν κατόψει ἑλλειψοειδῆς (εἰκ. 2 καὶ 3) πρᾶγμα τὸ ὁποῖον συμβαίνει καὶ εἰς πολλοὺς ἄλλους βυζαντινοὺς ναοὺς¹.

Συμφώνως πρὸς τ' ἀνωτέρω λεχθέντα ὁ τύπος τοῦ ἑξαεταζομένου ναοῦ

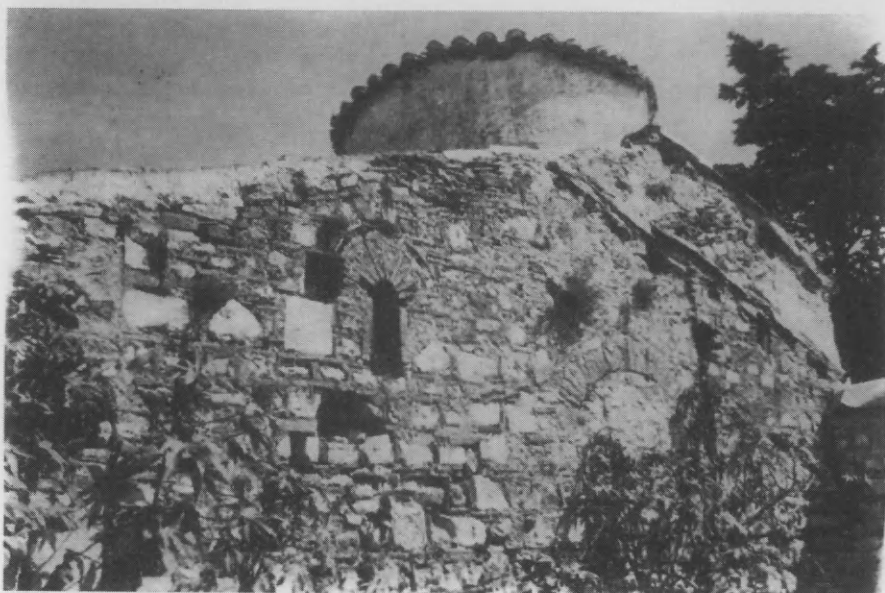

Εἰκ. 5. Ἀποψὶς τῆς νοτίας πλευρᾶς τοῦ ναοῦ καὶ τοῦ νάρθηκος.

ἀνήκει μὲν κατ' ἀρχὴν εἰς τὴν κατηγορίαν Δ τῆς πάλαι ὑπ' ἑμοῦ γενομένης κατατάξεως² τῶν σταυρικῶν ἐγγεγραμμένων μετὰ τροῦλλου ναῶν, ἀποτελεῖ

¹ Ἰουστινιάνειος Καταπολιανὴ Πάρου : Α. Κ. Ὁρλάνδος, Ἐπετ' Ἐτ. Κυκλ. Μελ. Ε' (1965-66) σ. 10 εἰκ. 1, σ. 12 εἰκ. 2. Βλαχέρνα Μάνης (12ου αἰ.): Μεγ. α. w, BSA 33 (1932/33) σ. 149 εἰκ. 5, Ν. Δρανδάκης, Βυζ. τοιχογραφίαι Μέσα Μάνης, Ἀθῆναι 1964, σ. 68 σημ. 1. Ἁγ. Δημήτριος Λιμπέρδου (Μάνης) (12ου αἰ.): Ν. Δρανδάκης, ἔ. ἀ. σ. 72 σημ. 2. Ἁγίος Νικόλαος ἐντὸς τοῦ χωρίου Βρίκιον Μάνης: Ν. Δρανδάκης, ἔ. ἀ. σ. 89 σημ. 2. Ναὸς Djurdjeva - Stupova Σεργίας: V. I. Petković, Revue des Monuments... (σερβ.), Beograd 1950, εἰκ. 311. Καθολικὸν Μ. Ὁσίου Ναοῦ: Petković ἔ. ἀ. εἰκ. 630. Κουμπελίδικη Καστοριάς: Α. Κ. Ὁρλάνδος, ABME Δ' (1938) σ. 127 εἰκ. 88. Ἁγ. Γεώργιος Κρουονερίτης Σεργῶν: Α. Ξυγγόπουλος, Ἐρευναι εἰς τὰ βυζ. μνημεῖα Σεργῶν, Θεσσαλονίκη 1965, σ. 62 εἰκ. 29. Καθολικὸν Μ. Ἁγ. Τριάδος Μετεώρων (1476): Γ. Σωτηρίου, Ἐπ. Ἐτ. Βυζ. Σπ. 9 (1932) σ. 397 εἰκ. 14. Ν. Ἐπισκοπῆς Θήρας: Α. Κ. Ὁρλάνδος, ABME Ζ' (1951) σ. 187 εἰκ. 3. Ν. Ἁγ. Ταξιάρχου Θάρι Ρόδου: Α. Κ. Ὁρλάνδος, ABME Ζ' (1948) σ. 97 εἰκ. 83 κλπ.

² ABME, Ε' (1939 - 40) σ. 7.

ὅμως παραλλαγήν ταύτης, ἐπειδὴ τὸ καταλαμβάνον ὁλόκληρον τὸ πλάτος τοῦ ναοῦ τριμερὲς ἱερὸν δὲν εἰσέρχεται ἐνταῦθα καθ' ὅλον τὸ πλάτος αὐτοῦ ἐντὸς τοῦ σταυρικοῦ τετραγώνου, ἀλλὰ μόνον κατὰ τὸ πρὸ τῆς μέσης κόγχης τμήμα αὐτοῦ, καταργηθέντων ὁλοσχερῶς τῶν πρὸ τῆς προθέσεως καὶ τοῦ διακονι-



Εἰκ. 6. Ἡ νοτιά πλευρὰ τοῦ παλαιοῦ νάρθηκος μετὰ τὸ τοξωτὸν παράθυρον.

κοῦ δύο γωνιαίων, ἀνατολικῶν διαμερισμάτων, ὧν τὴν αἰ κόγχαι μετετέθησαν ἀντιστοιχῶς ἐκατέρωθεν τῆς μέσης κόγχης τοῦ ἱεροῦ, ἐπίτηδες πρὸς τοῦτο διευρυνθέντος τοῦ ἀνατολικοῦ σκέλους τοῦ σταυροῦ. Διὰ τῆς καταργήσεως ὅμως τῶν ἀνατολικῶν γωνιαίων διαμερισμάτων ἔπαυσε πλέον καὶ ὁ σταυρὸς τῶν καμαρῶν νὰ εἶναι ἐξ ὁλοκλήρου ἐγγεγραμμένος, ἀφ' οὗ τὸ ἀνατολικόν του σκέλος ἐξέχει ἐλεύθερον. Τούτου ἕνεκα τὴν παραλλαγήν ταύτην τοῦ ἐγγεγραμμένου δικιονίου ναοῦ ὠνόμασα ἀνωτέρω ὡς τὴν τοῦ ἡμικυκ-

γραμμένου σταυρικού δικιονίου. Ἄλλο παράδειγμα τῆς παραλλ. ἀγῆς ταύτης παρέχει ὁ ἐν Μιράμ ναὸς τοῦ Ἁγ. Εὐσταθίου¹.

Ὁ ναὸς εἶναι σήμερον ἐξωτερικῶς, κατὰ τὰ πλεῖστά του μέρη ἐπιχειρισμένος, συμπεριλαμβανομένου καὶ τοῦ τρούλλου (εἰκ. 4). Εἰς τὰ ὀλίγα μέρη, ἅτινα παρέμειναν ἀνεπίχριστα, ὡς εἶναι π.χ. ἡ νοτιοανατολικὴ πλευρὰ τοῦ



Εἰκ. 7. Τὸ ὁμφάλιον τοῦ δαπέδου.

ἱεροῦ, ἐμφανίζει ψευδισόδομον τοιχοδομίαν ἐκ μεγάλων καὶ οὐχὶ ἐντελῶς κα-
νονικῶν λίθων μετὰ τινων παρεμβαλλομένων πλίνθων (εἰκ. 5, 6). Βλέπομεν
ἐπίσης ἐκεῖ καὶ τὰ τοξωτὰ πλαίσια τῶν στενῶν παραθύρων περιβαλλόμενα ὑπὸ
δοντωτῆς ταινίας. Δὲν γνωρίζομεν ὅμως ἂν τοῦτο συνέβαινε καὶ εἰς τὰ πα-
ράθυρα τοῦ τρούλλου ἐπειδὴ ταῦτα καλύπτονται ὑπὸ τοῦ μεταγενεστέρου
ἐπιχρίσματος.

Τὸ δάπεδον τοῦ ναοῦ ἦτο ἄλλοτε ἐστρωμένον διὰ μαρμαρίνων πλακῶν,
αἵτινες ἐσώζοντο μέχρι τοῦ 1437, ὅτε, ὡς εἶδομεν (βλ. ἀν. σελ. 6) τὰς εἶδε
καὶ ἀναφέρει αὐτὰς καὶ Κυριακὸς ὁ ἐξ Ἀγκῶνος. Ὡς μόνον λείψανον

¹ G. L. Bell, Zeitschr. f. G. Arch. Beiheft 9, ὅθεν M. Mavrodinov ἐν
Atti del V Congresso Intern. di Studi Bizantini II, Roma 1940, πίν. LXVIII 5.

τοῦ μαρμαρίνου τούτου δαπέδου ἢ πάτου, ὡς τὸν ὀνομάζουν οἱ βυζαντινοί, διετηρήθη τετράγωνον ὁμφάλιον, διαστάσεων 0.80×0.80 μ. κείμενον ἐπὶ τοῦ κατὰ μῆκος ἄξονος τοῦ ναοῦ καὶ εἰς τὸ μέσον τῆς μεταξὺ τῶν δύο παλαιῶν κίωνων ἀποστάσεως¹. Τὸ ὁμφάλιον τοῦτο (εἰκ. 7) παρουσιάζει τὸ σύν-ηθες κόσμημα, τὸ λεγόμενον τῶν 5 ἄρτων, ἥτοι τεσσάρων μεγάλων κύκλων ἐγγεγραμμένων ἐντὸς τετραγώνου, συμ-πλεκόμενων δὲ μεταξύ των διὰ 4 ἐν-διαμέσων κόμβων καὶ περιβαλλόντων μικρότερον κεντρικὸν ρόδακα. Σήμερον ἐλλείπουν ἀπ' αὐτοῦ τὰ μικρὰ πολύχρω-μα, φυτευτὰ μαρμάρινα πλακίδια, τὰ ὁποῖα ἐγέμιζαν ἄλλοτε τὰς αὐλάκας τοῦ σχεδίου (εἰκ. 7).

Ἐνδιαφέρον παλαιοχριστιανικὸν λεί-ψανον καλύπτει σήμερον τὴν κτιστὴν Ἁγίαν Τράπεζαν τοῦ ναοῦ (εἰκ. 2 καὶ 3 τομή). Εἶναι δὲ τοῦτο μαρμαρίνη πλάξ (εἰκ. 8) ἔχουσα τὸ σχῆμα σῖγμα, ἥτοι ὀρθογωνίου ἀπολήγοντος εἰς ἡ-μικύκλιον ἐξέχον πρὸς τὰ ἔσω κατὰ 0.42. Ἡ κάτω ἀριστερά της γωνία εἶ-ναι τεθραυσμένη. Τὸ ὀλικὸν πλάτος της εἶναι 0.91, τὸ δὲ μῆκός της μέχρι τῆς κορυφῆς τοῦ ἡμικυκλίου 1.15. Τὰ χεῖλη τοῦ καλύμματος εἶναι ἀνακα-καμμένα εἰς λοξότμητον παρυφήν, ὕ-ψους 0.06 μ., ἐσωτερικῶς τῆς ὁποίας ὑπάρχει ἐλαφρῶς (0.015) ἐξέχουσα ταινία περιθέουσα τὸ ὅλον σχῆμά του καὶ διακοπτομένη ὀλίγον (0.085) κα-τὰ τὸ μέσον τῆς ἐμπροσθίας πλευρᾶς, χάριν καλυτέρας ἐκροῆς τῶν ὑδάτων πλύσεως αὐτῆς. Ἡ τράπεζα αὕτη θὰ προέρχεται ἀναμφιβόλως ἐκ παλαιο-χριστιανικῆς βασιλικῆς, κειμένης ἐπὶ τῆς γειτονικῆς νησίδος Κεφάλου τοῦ Ἀμβρακικοῦ, κατὰ τὴν πρόσφατον ἀνασκαφὴν τῆς ὁποίας ἀπεκαλύφθησαν καὶ ἄλλα ὅμοια τεμάχια².

δ) *Τὰ προσκτίσματα.* Ὁ ἀρχικὸς βυζαντινὸς ναὸς ὑπέστη σὺν τῇ παρό-δῳ τῶν αἰώνων πολλὰς καὶ ποικίλας ἀλλοιώσεις καὶ προσθήκας. Οὕτω παλαιό-

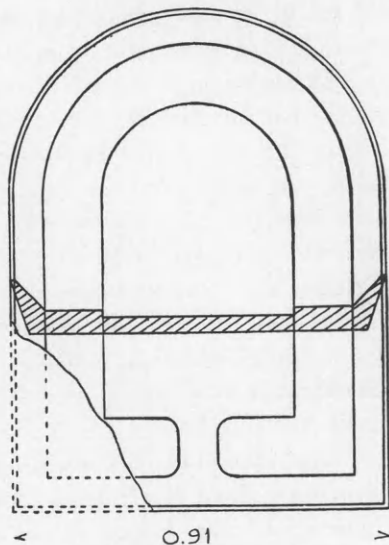

Εἰκ. 8. Κάτοψις καὶ τομή τῆς καλυπτηρίου πλακῶς παλαιοχριστιανικῆς Ἀγ. Τραπεζῆς.

¹ Εἰς ὁμοίαν θέσιν ἐμφανίζει τὸ ὁμφάλιον καὶ τὸ ἐν Πάτμῳ Καθολικὸν τοῦ Μ. Ἀγ. Ἰωάννου Θεολόγου.

² Βλ. τὰς σχετικὰς εἰκόνας παρὰ Χ α ρ. Μ π α ρ λ α : Ἀνασκαφὴ παλαιοχρι-στιανικῆς βασιλικῆς Κεφάλου, ΠΑΕ 1965, σ. 81 εἰκ. 2 καὶ πίν. 99β.

τερον μὲν (17ον αἰ. ;) ὁ χωρίζων τὸν κυρίως ναὸν ἀπὸ τὸν νάρθηκα πλήρης τοῦχος μετετράπη, ὡς ἤδη εἵπομεν, εἰς τρίβηλον, ἡνοίχθησαν δὲ συγχρόνως μία μὲν θύρα παρὰ τὴν ΝΔ. γωνίαν τοῦ κυρίως ναοῦ καὶ δύο ἄλλαι εἰς τὸν Δ. τοῖχον τοῦ νάρθηκος, ἐκατέρωθεν τῆς παλαιᾶς μεσαιᾶς (εἰκ. 2).

Ταυτοχρόνως πιθανῶς, ἢ καὶ κατὰ τι ἀργότερον, κατεσκευάσθη καθέτως πρὸς τὴν ΒΑ. γωνίαν τοῦ καθολικοῦ καὶ εἰς ἀπόστασιν 1.80 μ. ἀπ' αὐτοῦ (εἰκ. 2 καὶ 9) ὑψηλὸν στενόμενες ὀρθογώνιον ἐν ὀριζοντίᾳ τομῇ κωδωνοστάσιον διαστάσεων βάσεως 3.00×1.43 (εἰκ. 9) ἐν χρήσει καὶ σήμερον εἰσέτι. Τὸ κωδωνοστάσιον τοῦτο διαιρεῖται εἰς τρεῖς καθ' ὕψους ζώνας, χωριζομένας διὰ ταινίων ἐκ δύο ὀριζοντίων σειρῶν στενῶν, λιθίνων πλακῶν (εἰκ. 10). Ἐκ τῶν ζωνῶν ὑψηλότερα εἶναι ἢ διὰ κοινῆς τοιχοποιίας μὲ ἐνισχυμένας τὰς γωνίας διὰ κανονικῶν πελεκητῶν λίθων ἐκτισμένη κατωτάτη. Εἰς τὴν δευτέραν ζώνην ἐνεκτίσθη ὡς διακοσμητικὸν στοιχεῖον μαρμάρινον βυζαντινὸν γλυπτὸν (περὶ οὗ κατωτέρω) (εἰκ. 9), καὶ τέλος ἡ ἀποτελοῦσα τὴν στέψιν τοῦ ὅλου κατασκευάσματος καὶ ἐλαφρῶς στενωτέρα τῶν ἄλλων ἀνωτάτη ζώνη, ἣτις εἰς μὲν τὸ μέσον διατρυνᾶται ὑπὸ τοξωτοῦ ἀνοίγματος, ἐντὸς τοῦ ὁποίου κρέμαται ὁ κώδων, τὰς δὲ πλαγίας αὐτῆς πλευρὰς δὲν ἔχει κατακορύφους ἀλλὰ κοίλας (εἰκ. 10), πενιχρὰν προφανῶς μίμησιν σχεδίων ἰταλικοῦ *baroque*¹.

Τὴν ἄνω ἀπόληξιν αὐτῆς σχηματίζει ἀφ' ἑνὸς βαθμιδωτὸν κυματοφόρον γεῖσον, ὅπερ ἐν τῷ μέσῳ παρακολουθεῖ τὴν καμπύλην τοῦ τοξωτοῦ ἀνοίγματος, καὶ ἀφ' ἑτέρου τριγωνικὰ ἀετωμάτια ἐκ τῶν ὁποίων ἀνὰ τρία μὲν ὑπάρχουν ἐπὶ τοῦ γείσου ἐκάστης μακρᾶς πλευρᾶς, ἀνὰ ἓν δὲ ἐπὶ τοῦ γείσου τῶν στενῶν πλευρῶν (εἰκ. 9).

Ἐτι ἀργότερον, κατὰ τὰ τέλη τοῦ 17ου ἢ τὰς ἀρχὰς τοῦ 18ου αἰῶνος, προσετέθη κατὰ τὴν δυτικὴν πλευρὰν τοῦ ἀρχικοῦ ναοῦ καὶ δεύτερος, εὐρύτερος (ἔσωτ. διαστ. πλάτους 3.70 μ. \times 5.87 καὶ ὕψους 3.30) ξυλόστεγος νάρθηξ (εἰκ. 11) μὲ μίαν μὲν τοξωτὴν θύραν εἰς τὸ μέσον τῆς δυτικῆς πλευρᾶς μεταβληθεῖσαν μεταγενεστέρως εἰς παρὰθυρον (εἰκ. 2, τομὴ) καὶ μίαν ἄλλην ἀνοιχθεῖσαν κατὰ τὴν βόρειον πλευρὰν, προσειτὴν διὰ τεσσάρων βαθμίδων (εἰκ. 2). Ἀκόμη ἀργότερον καθ' ὅλον τὸ μῆκος τῆς νοτίας πλευρᾶς τοῦ παλαιοῦ ναοῦ προσετέθη εὐρύχωρον ὀρθογώνιον κτήριον, ἔσωτερικῶν διαστάσεων 5.40×12.80 μ., ἀγνώστου, βοήθητικοῦ πιθανώτατα ἀλλὰ μὴ θρησκευτικοῦ προορισμοῦ, ἀφ' οὗ ἐντὸς αὐτοῦ εὐρέθησαν δύο μεγάλοι πίθοι (εἰκ. 2). Τοῦ κτηρίου τούτου διατηροῦνται κατὰ τὸ ἀνατολικὸν τμήμα ὑψηλοὶ τινες τοῖχοι (εἰκ. 4).

Σημαντικαὶ ἀλλοιωθεῖσαι τοῦ ἔσωτερικοῦ τοῦ ναοῦ ἐγένοντο ἐπίσης κατὰ

¹ Βλέπε σχετικῶς ὁμοια παραδείγματα ἐξ Ἑπτανήσου παρὰ *Salvator, Zante II*, Πράγα 1904, σ. 24 Ἀγ. Στέφανος, σ. 60 Ἀγ. Βαρβάρα, σ. 163 Ἀγ. Γεώργιος Καλαμακίου, σ. 240 Σπηλιώτισσα.

τὸ δεύτερον ἥμισυ τοῦ 19ου αἰῶνος, ὅτε ἠνοίχθησαν εἰς τὴν βόρειον πλευρὰν τοῦ κυρίως ναοῦ καὶ τοῦ νάρθηκος μεγάλα παράθυρα (εἰκ. 2), ὡς καὶ μία θύρα εἰς τὴν βόρειον πλευρὰν τοῦ νάρθηκος, ἔξω τῆς ὁποίας κατεσκευάσθησαν ἡμικυκλικαὶ βαθμίδες ἀνόδου (εἰκ. 2). Τότε ἐπίσης ἐκαλύφθησαν



Εἰκ. 9. Ἀποψὶς τοῦ ναοῦ καὶ τοῦ κωδωνοστασίου ἀπὸ ΒΑ.

δι' ἀσβεστοχρίσματος ὁ τροῦλλος καὶ ὁλόκληρος ἡ βόρειος καὶ ἡ ἀνατολικὴ πλευρὰ τοῦ ναοῦ. Τέλος, ὅπως προσφάτως (1962), κατεσκευάσθη, ἄνευ ἀδείας, πρὸ τῆς βορείου πλευρᾶς τοῦ καθολικοῦ πεσσοστήρικτος ἐκ σιδηροπαγοῦς σκυροδέματος στοά (εἰκ. 12).

ε) *Γλυπτική.* Ὡς καὶ ἀνωτέρω εἴπομεν εἰς τὴν μέσσην ζώνην τοῦ κωδωνοστασίου ἐνεκτίσθη παλαιὸν βυζαντινὸν γλυπτόν, ὡς διακοσμητικὸν προφανῶς στοιχεῖον. Τὸ ἀξιόλογον τοῦτο μνημεῖον (εἰκ. 13) ὀλικῶν διαστάσεων: ὕψους 0.72 καὶ πλάτους 0.78 ἀποτελεῖται ἐξ ὀρθογωνίου πλακοῦ διατρυπωμένης ὑπὸ ἐλαφρῶς πεταλομόρφου τόξου διαμέτρου 0.48 καὶ στεφομένης ὑπὸ γλυπτοῦ κανόνος ἐξ 9 ἰωνικῶν ὤων, βαινόντων ἐπὶ ἀστραγάλου καὶ καλυπτομένων ὑπὸ γλυπτοῦ λεοβίου κυματίου. Τόσον λόγφ τοῦ θέματος, ὅσον



Εἰκ. 10. Ἀνατολική ὄψις τοῦ κωδωνοστασίου.

καὶ τῆς ἐργασίας της, ἡ στέψις αὕτη ἔχει προφανῶς ληφθῆ ἔκ τινος ἀρχαίου ἑλληνικοῦ, ρωμαϊκῶν χρόνων, μνημείου, ἡ κάτωθεν ὁμως ταύτης πλάξ εἶναι γνησίως βυζαντινὴ. Ἄνω καὶ πλαγίως ἡ πλάξ αὕτη περιβάλλεται ὑπὸ εὐθυγράμμου βαθμιδωτοῦ πλαισίου, ἐν ᾧ τὸ ἐντὸς αὐτῆς τόξον φέρει ἐλαφρῶς ἀνάγλυφον παρυφὴν καταλήγουσαν ἐξωτερικῶς εἰς σχοινίον καὶ κοσμουμένην



Εἰκ. 11. Ἀποψις τοῦ μεταγενεστέρου νάρθηκος ἀπὸ ΝΔ.

ἐσωτερικῶς κατὰ μὲν τὰ πλάγια διὰ τρέχοντος ζώου ἐντὸς ἐλικοειδῶν κλιματίδων, κατὰ δὲ τὴν κλεῖδα διὰ μεγάλου ἀνθεμίου (ὁμοιάζοντος πρὸς περιρραντήριον μετὰ κώνου πίτυος ἢ στροβιλίου), ἐκατέρωθεν τοῦ ὁποίου ἴστανται ἔξωργα ἀνὰ ἓν πτηνὸν κατὰ κρόταφον, ραμφίζον μίαν ὄρπηκα τοῦ ἀνθεμίου (εἰκ. 13). Τὰ πτηνὰ ταῦτα πρέπει νὰ εἶναι παγώνια, ὡς συμπεραίνομεν ἀφ' ἐνὸς ἐκ τοῦ μακροῦ λοφίου τῆς κεφαλῆς των καὶ ἀφ' ἐτέρου ἐκ τῆς μακρᾶς οὐρᾶς των, ἥτις ἐνταῦθα εἶναι, κατ' ἀνατολικά πρότυπα, ἀνωρθωμένη (εἰκ. 13).

Παγώνια μὲ ἀνωρθωμένην οὐρὰν συναντῶμεν συχνάκις εἰς περσικά (σας-

σανιδικά) υφάσματα¹ και άλλα έργα², ἐξ ὧν παρέλαβε τὸ θέμα ἡ τε παλαιο-
χριστιανικὴ καὶ ἡ βυζαντινὴ τέχνη³.

Τέλος τὰ μεταξὺ τοῦ τόξου καὶ τοῦ πλαισίου τριγωνικὰ κενὰ πληροῦν-



Εἰκ. 12. Ἀποψὲς τῆς προσφάτως προστεθείσης στοᾶς
εἰς τὴν βόρειον πλευρὰν τοῦ καθολικοῦ.

ται δι' ἀναγλύφων ἐλικοφυλλῶν ἀπὸ τῶν ὁποίων προβάλλουν ἑκατέρωθεν ἀνά

¹ Ὑφασμα Τολώσης (Toulouse): Ο. v. F a l k e, Kunstgeschichte der Seidenweberei, Berlin 1921, πίν. V, β' ἡμισὺ 12^{ον} αἰ.

² S a r r e, Die Kunst des alten Persien, Berlin 1925, πίν. 94, 102, 121, 125.

³ α) Γλυπτὰ: Θωράκια Ἀκυληίας: Ricci-Colasanti, L'arte bizantina in Italia, Milano ἄ. χρ., πίν. 78. Δύο ἀνάγλυφα τοῦ μουσείου Θηβῶν: Ὁ ρ - λ ά ν δ ο ς, ABME τ. Ε' (1930 - 40) σ. 138 εἰκ. 20 καὶ σ. 143 εἰκ. 25. Ἀνάγλυφον ναοῦ Ἀγ. Ἰωάννου Μαγγοῦτη Ἀθηνῶν: Κ. Κ ω ν σ τ α ν τ ὶ ο υ λ ο ς, ΕΕΒΣ 8 (1931) σ. 246 εἰκ. 3. Ἀνάγλυφον Γεράνας καὶ Πυγμαίου νῦν ἐν τῷ Βυζ. Μουσείῳ Ἀθηνῶν: L. B r é h i e r, L'art byzantin, σ. 51 εἰκ. 15. Κιονόκρανον Βυζ. Μουσείου ἐκ τῆς Μ. Πετράκη: Μ. Σ ω τ η ρ ῖ ο υ, ΔΧΑΕ περ. Δ, τ. Β' (1960/61) πίν. 49,3. Ἀνάγλυ-



Εἰκ. 13. Τὸ εἰς τὸ κωδωνοστάσιον ἐντειχισμένον βυζαντινὸν γλυπτόν.

ἐν ἡμισφαιρικὸν «κομβίον» κοσμούμενον δι' ἐλαφροῦς ἀναγλύπτου σταυροῦ καὶ ἀνθεμίων κατὰ τὰ γωνιαῖα αὐτοῦ διαμερίσματα.

φος παράστασις περιθύρου τῆς Γοργοπηκίου τῶν Ἀθηνῶν (ἀδημοσίετος). Ἐπιτύμβιος πλᾶξ Ἀγ. Νικολάου Μύρων τῆς Λυκίας: H. Rott, Kleinas. Denkm., σ. 341 εἰκ. 128. Ἀνάγλυφον Κορίνθου: R. Scranton, Med. Architecture ἐν Corinth XVI, σ. 105 ἀρ. 12. Βυζ. κιβωτίδια τοῦ ἐν Βρυξέλλαις Musée du Cinquantenaire: L. Bréhier ἐν Gazette des Beaux-Arts 1930, σ. 278 εἰκ. 11, καὶ τοῦ ἐν Παρισίοις Μουσείου τοῦ Cluny: L. Bréhier, ἔ. ἀ. σ. 281 εἰκ. 17, ἀμφότερα περσικῆς πιθανώτατα προελεύσεως. β) Ψηφιδωτά: Ἱερουσαλήμ: O. Dalton, Byz. art and Archaeology, Oxford 1911, σ. 626 εἰκ. 250. Καχριέ-Τζαμί: Paul Underwood, The Kariyé Djami 2, London 1967 πίν. 108, 118. γ) Χειρόγραφα: Soissons: Neuwirth, Frühchr. Kunst und Mittelalter, Leipzig 1919, σ. 164 εἰκ. 137. δ) Ἐλεφαντοστά: Κτένιον τοῦ Μουσείου Φλωρεντίας: P. Toesca, Storia dell'Arte Italiana, τόμ. II, Torino 1927, εἰκ. 792 καὶ τέλος ε) Ἀγγεῖα: Wallis, Byzantine Ceramic Art, London 1907, πίν. IV εἰκ. 6 καὶ XLI εἰκ. 84.

Ἡ τεχνικὴ τῆς ἐκτελέσεως τοῦ περιγραφέντος γλυπτοῦ — ἀνάγλυφον βάθος μετ' ἐπικαθημένων ἑξέργων στοιχείων — ὡς ἐνταῦθα τὰ κομβία καὶ τὰ πτηνά, συνηθίζεται κυρίως κατὰ τὸν 12ον¹ τὸν 13ον² καὶ τὸν 14ον³ αἰῶνα, ἐξ ὧν, μᾶλλον εἰς τὸν δεύτερον, πρέπει νὰ ἐνταχθῇ καὶ τὸ ἡμέτερον λίαν ἐπιμελοῦς ἐκτελέσεως γλυπτὸν.

Ὅσον ἀφορᾷ τὸν προσορισμὸν τοῦ ἐξεταζομένου τεμαχίου ὑποθέτω, ὅτι θὰ προέρχεται εἴτε ἐκ τῆς στέψεως προσκυνηταρίου τινὸς τοῦ παλαιοῦ, μαρμαρίνου τέμπλου τοῦ ναοῦ, τοποθετημένου παρὰ τὰς ἑκατέρωθεν τοῦ ἀνατολικοῦ σκέλους τοῦ σταυροῦ παραστάδας τοῦ ναοῦ, εἴτε ἐκ τῆς στέψεως ἐπισκοπικοῦ θρόνου τοποθετημένου δεξιᾷ, κάτωθεν τοῦ τρούλλου. Ἀνάλογον παράδειγμα τοιούτου μαρμαρίνου θρόνου κοσμουμένου δι' ἀναγλύφων παγωνίων παρέχει ὁ ὄρατος ἐπισκοπικὸς θρόνος τοῦ ἐν Π. Σερβίᾳ ναοῦ τοῦ Nerezi⁴.

Εἰς τὴν κατηγορίαν τῶν γλυπτῶν κατατακτέον καὶ τὸ ξύλινον ἐπίχρυσον τέμπλον τοῦ καθολικοῦ (εἰκ. 14). Ἡ ἀρχιτεκτονικὴ σύνθεσις τοῦ τέμπλου τούτου ἀκολουθεῖ τὴν συνήθη εἰς τέμπλα τῆς ὀψίμου Τουρκοκρατίας. Ἀποτελεῖται δηλ. ἀπὸ σειρὰν 3/4 λεπτῶν κιονίσκων βαινόντων ἐπὶ ὑψηλῶν πεσσίσκων καὶ στηριζόντων μέσῳ ἀτλαντικῶν μορφῶν εὐρὺ ὀριζόντιον ἐπιστύλιον, ὑπεράνω τοῦ ὁποίου ἐκτείνεται, ὡς τελικὴ στέψις, ἡ συνήθης σειρὰ τῶν τοξυλλίων τοῦ Δωδεκαόρτου. Εἰς τὸ βάθος τὰ μεταξὺ τῶν κιονίσκων διαστήματα φράσσονται κάτω μὲν δι' ὀρθογωνίων θωρακίων (ποδιῶν), ἐν τῷ μέσῳ δὲ διὰ τῶν λατρευτικῶν εἰκόνων καὶ τῶν ὑπεράνω αὐτῶν ταινιῶν φερουσῶν ζωηρῶς ἀναγλύφους κεφαλὰς Χερουβείμ καὶ τέλος εἰς τὰ μεταξὺ τῶν ἀτλαντικῶν μορφῶν διαστήματα παρεμβάλλονται ἡμικυκλικά μετὰ πλήρους τυμπάνου πλαίσια.

Ὀλόκληρος ἡ ἐπιφάνεια τόσον τῶν κιονίσκων, ὅσον καὶ τῶν μεταξὺ καὶ τῶν ἄνω αὐτῶν μελῶν διαστημάτων κοσμεῖται δι' ἀναγλύπτων ἀνθικῶν καὶ ζωικῶν κοσμημάτων: πτηνῶν, κεφαλῶν Χερουβείμ καὶ ἀνθρώπων, (ἐν οἷς καὶ αἱ τῶν ἀτλάντων) οὐχὶ λίαν ἱκανοποιητικῶν τόσον ἀπὸ ἀπόψεως συνθέσεως ὅσον καὶ ἐκτελέσεως.

¹ Ὅσιος Μελέτιος Κιθαιρώνας: Ὁ ρ λ ά ν δ ο ς ABME E' (1939/40) σ. 71. Ὁμορφη Ἐκκλησιὰ: Ὁ ρ λ ά ν δ ο ς, Ἡ Ὁμορφη Ἐκκλησιὰ, Ἀθῆναι 1921, σ. 23. Σωτήρ Ἀμφίσσης: ABME A' (1935) σ. 194. Μουσεῖον Κορίνθου: Φ ι λ α δ ε λ - φ ε ύ ς, ΑΔ 1918, Παρ. σ. 9 εἰκ. 14 καὶ R. S c r a n t o n, Corinth XVI, 1957, πίν. 33, ἀρ. 158. Μονὴ Βλαχερνῶν Ἀρτης: Ὁ ρ λ ά ν δ ο ς, ABME B' (1936) σ. 27 εἰκ. 22. Ταξιάρχης Λοκρίδος: Ὁ ρ λ ά ν δ ο ς, EEBΣ 6 (1929) σ. 361 εἰκ. 13 καὶ σ. 367 εἰκ. 20.

² Ἐπιστύλιον τέμπλου ναοῦ Ἀγ. Ἰωάννου Κυνηγοῦ ἐπὶ τοῦ Ὑμηττοῦ (1205): S t r z y g o w s k i, ΔΙΕ Ἑτ. Γ' (1889) σ. 122 πίν. Α' καὶ Ὁ ρ λ ά ν δ ο ς, Εὐρετήριον Μεσ. Μνημ. Γ', σ. 176 εἰκ. 233.

³ Ναοὶ Μυστρᾶ: G. M i l l e t, Monum. byz. de Mistra, πίν. 49. 1, 58. 4.

⁴ G. M i l l e t, L'ancien art Serbe, Paris 1919, εἰκ. 152.

Τὴν Ὁραϊαν Πύλιν ὡς καὶ τὴν τῆς προθέσεως κλείουσιν ἄνω τόξα διπλῆς καμπυλότητος (en accolade) (εἰκ. 14) χαρακτηριστικὰ τῶν τελευταίων χρόνων τῆς Τουρκοκρατίας.

Τὸ ξυλόγλυπτον βημόθυρον τῆς Ὁραίας Πύλης ἔχει τὴν συνήθη μορφήν, τὰ δὲ δύο φύλλα του κοσμοῦνται κάτω μὲν διὰ δύο ἐπαλλήλων σειρῶν

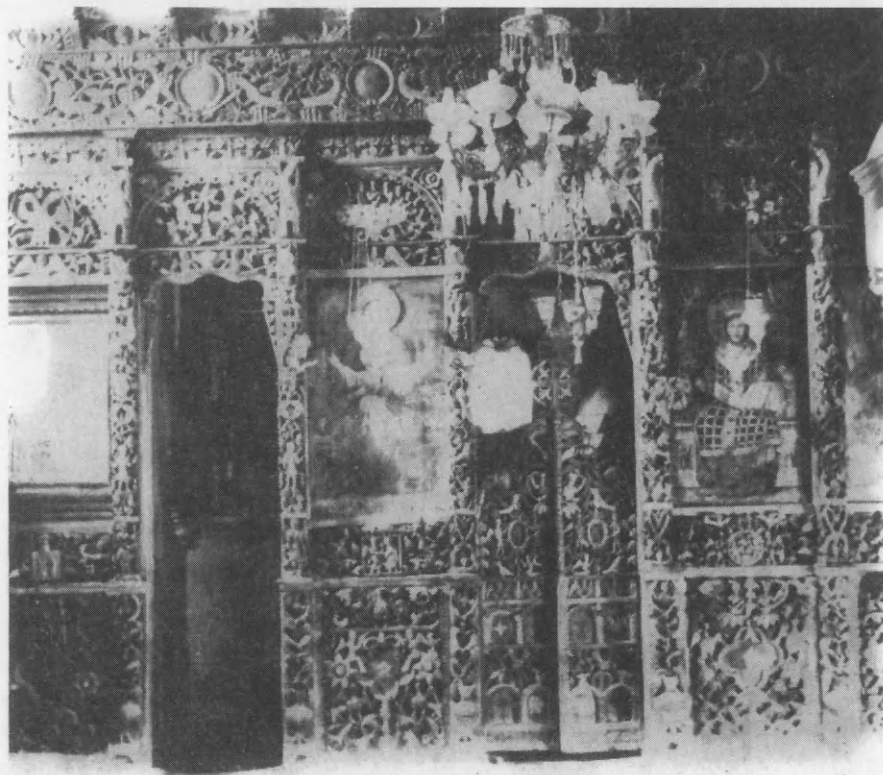

Εἰκ. 14. Τὸ μεταγενέστερον ξυλόγλυπτον τέμπλον.

ἐκ τεσσάρων τοξυλλίων, εἰς τὰ ἄνω τῶν ὁποίων εἰκονίζεται, ὡς συνήθως, διὰ χρώματος ὁ Εὐαγγελισμὸς τῆς Θεοτόκου, ἄνω δὲ διὰ φυλλωμάτων περιβαλόντων ἀνὰ ἓν εἰς ἕκαστον φύλλον κεντρικὸν ἑλλειψοειδὲς ἔμβλημα (εἰκ. 14).

Ἡ κατωτέρα ποιότης τῆς ἐργασίας καὶ τῆς συνθέσεως ἀκόμη τοῦ γλυπτικοῦ διακόσμου μαρτυροῦσι πολὺ μεταγενεστέρους χρόνους (ἀρχὰς πιθανῶς ἢ μέσα τοῦ 19ου αἰῶνος).

5) **Ζωγραφικὴ.** Α'. Τοιχογραφίαι. Ὅλιγαι καὶ κακῶς, λόγῳ τῆς ἐκ τῶν κηρίων αἰθάλης, διατηρούμεναι τοιχογραφίαι διασώζονται εἰς τὸν κυρίως ναὸν καὶ τὸν νάρθηκα τοῦ καθολικοῦ. Οὕτω εἰς τὴν κορυφὴν τοῦ τρούλλου διακρίνεται ἀμυδρῶς, ὁ ἐντελῶς κατεστραμμένος Παντοκράτωρ ἐντὸς με-

ταλλίου, τὴν παρυφὴν τοῦ ὁποίου ἐσχημάτιζεν ἢ ἐκ τῶν Ψαλμῶν 79, 15-16 καὶ τῆς λειτουργίας¹ εἰλημμένη ἐπιγραφή *Κύριε, Κύριε ἐπίβλεπον ἐξ οὐρανοῦ καὶ ἴδε* [καὶ ἐπίσκεψαι τὴν ἄμπελον ταύτην καὶ κατάρτισαι αὐτήν] ἣν ἐφύτευσεν ἡ δεξιὰ σου².

Καλύτερον ὁπωσδήποτε, διειρηθήη, ἂν καὶ πλήρης τῆς ἐκ τῶν κηρίων



Εἰκ. 15. Ἡ Πλατυτέρα τῆς κόγχης τοῦ ἱεροῦ.

αἰθάλης εἰς τὸ τεταρτοσφαίριον τῆς κόγχης τοῦ ἱεροῦ ἢ Παναγία (εἰκ. 15), ἐκατέρωθεν τῆς κεφαλῆς τῆς ὁποίας ὑπάρχει διὰ λευκῶν κεφαλαίων γραμμάτων ἡ ἐπιγραφή *Η ΠΛΑΤΥΤΕΡΑ - ΤΩΝ ΟΥΡΑΝΩΝ*.

Ἡ Θεοτόκος εἰκονίζεται ἐνταῦθα ἐν προτομῇ καὶ εἰς μεγάλην κλίμακα φέρουσα πρὸ τοῦ στήθους αὐτῆς ἐν μεταλλίῳ τὸν μικρὸν Χριστόν, ἥτοι κατὰ τὸν τύπον τῆς Βλαχερνιτίσης. Φοροῦσα ἀπὸ κεφαλῆς τὸ σύννηθες πορφυροῦν μαφόριον τῶν ἐγγάμων γυναικῶν ἔχει τὰς χεῖρας ὑψωμένας ἐκατέρωθεν

¹ Πβλ. καὶ Κ.Δ. Ἰω. 15, 1 — G o a r, Εὐχολόγιον, Βενετία 1730, σ. 63 § γ 5 καὶ Π. Ν. Τ ρ ε μ π έ λ α, Αἱ τρεῖς λειτουργίαι κατὰ τοὺς ἐν Ἀθήναις κώδικας, Ἀθήναι, 1933 σ. 43.

² Ἡ ἰδία ἐπιγραφή εὐρεται καὶ εἰς τὸν Παντοκράτορα τῆς Μ. Μεταμορφώσεως τῶν Μετεώρων (16^{ος} αἰ.) καὶ εἰς τὸν Παντοκράτορα τῆς εἰκόνος τοῦ Βυζ. Μουσείου (18^{ος} αἰ.). C a r m. C a p i z z i, Παντοκράτωρ, Romae 1964, ἀρ. 516 καὶ 554. Μ. Ἀγ. Γεωργίου Πίνδου ABME 5 (1939-40) σ. 190. Μοναὶ Ἀγ. Ὁρους. M i l l e t - P a r g o i r P e t i t, ἀρ. 231 καὶ 233.

εἰς σχῆμα δεήσεως. Ὁ μικρὸς Χριστός, φορῶν ἐρυθρὸν χιτῶνα, εἰκονίζεται εὐλογῶν δι' ἀμφοτέρων τῶν χειρῶν¹. Ἐκατέρωθεν τῆς Παναγίας εἰκονίζονται ἡμίσωμοι καὶ εἰς στάσιν 3/4, ἀλλ' εἰς μικροτέραν κλίμακα, ἀνὰ εἰς ἀρχάγγελος, προσβλέποντες τὴν Παναγίαν καὶ δὴ δεξιᾷ μὲν αὐτῆς ὁ Γαβριήλ, ἀριστερᾷ δ' ὁ Μιχαήλ σημειούμενος διὰ τοῦ γράμματος Μ².

Εἰς παλαιότερας τοιχογραφίας τῆς Πλατυτέρας, ὡς π.χ. τῆς Μ. Ὑπανταντῆς τῶν Μετεώρων (1358) οἱ ἀρχάγγελοι εἰκονίζονται ἑκατέρωθεν τῆς Παναγίας ὡς στηθάρια ἐντὸς μεταλλίων³.

Εἰς τὸν πέριξ τῆς κόγχης τοῦ ἱεροῦ πλατὺν λῶρον εἰκονίσθη ἡ Ἀνάληψις. Μέγα μετάλλιον μὲ τὴν εἰκόνα τοῦ Κυρίου (μὴ διακρινομένου πλέον) κατελάμβανε τὴν κλεῖδα τοῦ λώρου, ὑποβασταζόμενον ὑπὸ δύο ὀρμητικῶς πετώντων ἀγγέλων, ἐνδεδυμένων ρόδινον χιτῶνα μὲ μελανὴν κροσσωτὴν παρυφήν. Δεξιὰ καὶ ἀριστερὰ εἰς τὸ κάτω μέρος τοῦ λώρου παρίστανται οἱ Ἀπόστολοι εἰς δύο ἡμιχόρια τῶν ὁποίων προεξάρχει ἀνὰ εἰς ἄγγελος. Παρὰ τὸν ἄγγελον τοῦ δεξιοῦ ἡμιχορίου ἴσταται ἡ Θεοτόκος. Οἱ ἄγγελοι προσβλέποντες τοὺς ἀποστόλους δεικνύουσι διὰ τῆς πρὸς τὰ ἔσω ὑψωμένης χειρὸς τῶν τὸν ὑπὸ τῶν ἄνω πετώντων ἀγγέλων ἀναλαμβάνόμενον Χριστόν. Εἰς τὸ βάθος εἰκονίζονται δένδρα. Αἱ κεφαλὰὶ τῶν Ἀποστόλων, ἕκαστος τῶν ὁποίων παρουσιάζει διάφορον στάσιν, ἐμφανίζουν πλήρη ἐκφράσεως χαρακτηριστικά.

Εἰς τὴν κορυφὴν τῆς καμάρας τοῦ ἀνατολικοῦ σκέλους τοῦ σταυροῦ παρίσταται, ἐντὸς ἐπαλλήλων διατεμνομένων καμπυλοπλευρῶν τετραγώνων ἡ Ἁγία Τριάς.

Ἐπὶ τοῦ ἀνωτάτου τετραγώνου εἰκονίζονται, ὁ εἰς παρὰ τὸν ἄλλον, ὁ Πατὴρ καί, συμφώνως πρὸς τὸν Ψαλμόν⁴, δεξιᾷ αὐτοῦ, ὁ Υἱός. Τούτων ἀμφοτέρων μόλις διακρίνονται αἱ μετὰ χρυσοῦ, ἐνσταύρου φωτοστεφάνου κεφαλὰὶ καὶ τὸ ἄνω μέρος τοῦ σώματος. Εἰς τὸ μεταξὺ τῶν δύο μορφῶν διάστημα εἰκονίζεται ἐντὸς κύκλου τὸ Ἅγιον Πνεῦμα ὑπὸ τὴν Γραφικὴν⁵ μορφήν τῆς περιστερᾶς.

¹ Ὅπως ἀκριβῶς καὶ εἰς τὴν Βλαχερνίτισσαν τῆς ἐν Μόσχᾳ συλλογῆς Tretiakof ἣτις ἀναπαράγει πιστῶς τὴν Παναγίαν τῶν Βλαχερνῶν τῆς Κωνσταντινουπόλεως. (Βλέπε προχείρως εἰκόνα τῆς παρὰ Ph. Sherrard, Constantinople, London 1965 εἰκ. σ. 83.)

² Ἡμίσωμοι ἀρχάγγελοι ἑκατέρωθεν τῆς Πλατυτέρας εἰκονίσθησαν καὶ ὑπὸ τοῦ Ξένου Διγενῆ (1491) εἰς τὴν κόγχην τῆς ἐν Αἰτωλῷ Μ. Μυρτιάς. Βλ. ΑΒΜΕ Θ' (1961) πίν. 4 ὡς καὶ εἰς τὸν ναὸν Ἁγίου Νικολάου (Μαγαλειοῦ) Καστορίας (15^{ος} αἰ.): Στ. Πελεκανίδου, Καστοριά, Θεσσαλονίκη 1953, πίν. 172α.

³ Βλ. εἰκ. παρὰ Ξυγγοπούλου, Σχεδιάσμα..., Ἀθῆναι 1957, πίν. 12.

⁴ Ψαλμ. 109, 1: *Ἐῖπεν ὁ Κύριος τῷ Κυρίῳ μου· κάθου ἐκ δεξιῶν μου.*

⁵ Ματθ. 3, 16. Μάρκ. 1, 10. Λουκ. 3, 22. Ἰω. 1, 32. Πβλ. καὶ Μηναιὸν Ἰανουαρίου (ἐκδ. Ἀποστολ. Διακονίας 1961) σ. 74, τροπᾶριον τοῦ α' ἤχου τῶν Θεοφανείων.

Τὸ ὑπόλοιπον τῆς καμάρας χωρίζεται καθ' ὕψος εἰς τέσσαρας ἐπιμήκεις ζώνας. Εἰς τὰς δύο ἀνωτέρας ἐκ τούτων, ἦτοι τὰς ἀμέσως ἐκατέρωθεν τῆς Ἀγ. Τριάδος εὐρισκομένας, εἰκονίζεται, εἰς δύο ἡμίση, ἡ Θεία Λειτουργία. Εἰς τὸ ἀνατολικὸν ἄκρον ἐκάστου ἡμίσεος εἰκονίζεται κιβώριον, πρὸ τοῦ ὁποίου ἴσταται ὁ Χριστός, ὡς μέγας Ἀρχιερεὺς, ἐνδεδυμένος ἀβακωτὸν φοιλόνιον. Πρὸς τοῦτον προσέρχεται ἐκατέρωθεν, σειρὰ τεσσάρων ἀγγέλων, ἐξ ὧν οἱ μὲν τῆς νοτίας πλευρᾶς διακρίνονται καλῶς, ἐκ δὲ τῶν τῆς βορείου σώζονται καλῶς μόνον οἱ δύο τελευταῖοι, ἐνῶ τῶν μέσων διακρίνονται μόνον αἱ κεφαλαὶ καὶ οἱ πόδες. Καὶ οἱ μὲν ἄγγελοι τῆς νοτίας πλευρᾶς κρατοῦσι πάντες λειτουργικὰ ριπίδια καὶ εἶναι ἐνδεδυμένοι ὁ μὲν πρῶτος καὶ ὁ τέταρτος ἐρυθρὰ στιχάρια καὶ ὀράρια κοσμούμενα διὰ πολυτίμων λίθων, οἱ δὲ δύο μέσοι χιτῶνα καὶ ἱμάτιον, χρώματος, ἀντιστοίχως κυανοπρασίνου καὶ ροδίνου. Οἱ τῆς βορείου πλευρᾶς δύο πλήρως σωζόμενοι τελευταῖοι ἄγγελοι φέρουσι κροσσωτὰ ἐπιτραχήλια.

Εἰς τὰς κάτωθεν τῆς Θείας Λειτουργίας ζώνας ἐξωγραφήθησαν εἰς μὲν τὸ νότιον ἡμιθόλιον ὁ Εὐαγγελισμὸς τῆς Θεοτόκου, εἰς δὲ τὸ βόρειον ἡ Πεντηκοστή.

Ὁ Εὐαγγελισμὸς, σωζόμενος μόνον κατὰ τὸ ἄνω ἡμισυ, ἐμφανίζει τὸν ἀρχάγγελον Γαβριὴλ ἐρχόμενον ἐξ ἀριστερῶν, ἐνδεδυμένον πορφυροῦν χιτῶνα καὶ ἐπ' αὐτοῦ λιθοκόσμητον ἐπίβλημα, τείνοντα δ' ἐμπρὸς τὴν χεῖρα κατὰ τὸ γνωστὸν σχῆμα τοῦ ὁμιλοῦντος ἢ εὐλογοῦντος τὴν ἐναντι αὐτοῦ ἱσταμένην Παρθένον. Αὕτη, ἐνδεδυμένη τὸ σύνηθες πορφυροῦν μαφόριον, ἀντικρύζει τὸν ἀρχάγγελον, κλίνουσα ἐλαφρῶς πρὸς τὰ ἐμπρὸς τὴν κεφαλὴν καὶ ἔχουσα τὴν δεξιὰν πρὸ τοῦ στήθους, εἰς δῆλωσιν ταπεινῆς ὑποταγῆς, εἰς τὸ ἀγγελικὸν μήνυμα. Ἀκολουθεῖ λοιπὸν ἐνταῦθα ὁ ζωγράφος τὴν βυζαντινὴν παράδοσιν τῆς τέχνης τοῦ 9ου-11ου αἰ. Ἀπὸ ἡμικυκλίου σχεδιαζομένου διὰ λευκοῦ χρώματος εἰς τὸ μέσον τῆς ἄνω πλευρᾶς τῆς συνθέσεως ἐξέρχεται, διευθυνομένη πρὸς τὴν Παρθένον, δέσμη λευκῶν ἀκτίνων καὶ μετ' αὐτῆς, καθιπτάμενον, τὸ Ἀγ. Πνεῦμα, ἐν εἵδει λευκῆς περιστερᾶς, συμφώνως πρὸς τὰ ὑπὸ τοῦ Λ ο υ κ ᾱ (1,35) λεγόμενα, καθ' ἃ ὁ ἄγγελος εἶπεν εἰς τὴν Παρθένον «πνεῦμα ἅγιον ἐπελεύσεται ἐπὶ σὲ καὶ δύναμις Ὑψίστου ἐπισκιάσει σοι».

Εἰς τὸ βάθος τῆς συνθέσεως εἰκονίζονται, ὡς συνήθως, ἀρχιτεκτονήματα. Οὕτω ὀπισθεν μὲν τῆς Παρθένου προβάλλει τρουλλαία ἐκκλησία, ἀντὶ τῆς παλαιότερον ἐκεῖ εἰκονιζομένης τρικλίτου βασιλικῆς τῆς Ναζαρέτ ἀνεγερθείσης ἐπὶ τῆς θέσεως τῆς οἰκίας τῆς Μαρίας, κατὰ τὴν Αἰθερίαν¹, ὀπισθεν δὲ τοῦ Γαβριὴλ τρικλίτος δρομικὴ ἐκκλησία προφανῶς ἡ δευτέρα ἐκ-

¹ Βλέπε σχετικῶς, G. Millet, Recherches sur l'iconographie de l'Évangile, Paris 1916, σ. 88.

κλησία τῆς Ναζαρετ¹ με ἐπικλινῇ στέγην καὶ παράθυρα κάτω μὲν καὶ εἰς τὸν φωταγωγὸν ὀρθογώνια τοξωτά, ὑπὸ δὲ τὸ τρίγωνον τῆς στέγης κυκλικόν (φεγγίτης). Τέλος εἰς τὸ μεταξὺ τοῦ Γαβριὴλ καὶ τῆς Παρθένου διάστημα εἰκονίζεται κιονοστήρικτος τρουλλίσκος ἢ κιβώριον, καὶ εἰς τὸ κάτω μέρος στοά.

Εἰς τὴν εἰς τὸ βόρειον ἡμιθόλιον εἰκονιζομένην Πεντηκοστὴν οἱ 12 Ἀπόστολοι ἐξωγραφῆθησαν, ὡς συνήθως, καθήμενοι, ἐπὶ ἡμικυκλικῆς «ἐξέδρας» καὶ διηρημένοι εἰς δύο σαφεῖ ἡμιχόρια, ἐκ τῶν ὁποίων τοῦ μὲν δεξιοῦ (τῷ θεατῇ) προεξάρχει ὁ ἀναφαλαντίας Παῦλος, τοῦ δὲ ἀριστεροῦ ὁ λευκόθριξ καὶ σγουρομάλλης Πέτρος, ὅστις καὶ κρατεῖ ἀνοικτὸν εἰλητόν, ἐφ' οὗ εἶναι γεγραμμένη ἡ φράσις «ἀδελφοὶ [ἐ]πί[στα]στε [ὅτι ἐφ' ἡμερῶν ἀρχαίων ἐν ὑμῖν ἐξελέξατο ὁ Θεός]» (Πράξ. Ἀποστ. 15,7).

Πάντες οἱ ἀπόστολοι εἶναι ἐνδεδυμένοι χιτῶνα καὶ ἱμάτιον μὲ κυριαρχοῦντα τὰ συμπληρωματικὰ χρώματα, τὸ πορφυροῦν καὶ τὸ βαθυπράσινον, εἰς τὰ ὅποια προστίθεται καὶ τὸ κιτρινόφαιον. Ἡ στάσις τῶν μαθητῶν, οἵτινες κρατοῦσι πάντες διὰ τῆς μιᾶς χειρὸς τὸ Εὐαγγέλιον ἄλλοτε ὡς βιβλίον καὶ ἄλλοτε ὡς συνεπτυγμένον εἰλητόν, δὲν εἶναι ἀπολύτως ὁμοιόμορφος. Δύο ἐξ αὐτῶν, ἐκ τοῦ ἀριστεροῦ ἡμιχορίου, φαίνονται συνομιλοῦντες, ἐν ᾧ οἱ ὑπόλοιποι βλέπουσιν ἀτάραχοι πρὸς τὰ ἐμπρός. Εἰς τὸ βάθος τῆς ἐξέδρας εἰκονίζονται δεξιᾷ μὲν καὶ ἀριστερᾷ διώροφα ἀρχιτεκτονήματα, εἰς δὲ τὸ μέσον κυκλοτερὲς οἰκοδόμημα, ὑπεράνω τοῦ ὁποίου φαίνονται αἱ ἐκ τοῦ οὐρανοῦ κατερχόμεναι πύριναι γλῶσσαι.

Τοῦ κάτω μέρους τῆς συνθέσεως ὄντος ἐπικεχρισμένου δὲν γνωρίζομεν ἂν ὑπῆρχεν ἐκεῖ ἡ συνήθως συνοδεύουσα τὴν Πεντηκοστὴν ἡμικυκλικὴ παράστασις τοῦ Κόσμου.

Εἰς τὴν μικρὰν κόγχην τῆς προθέσεως εἰκονίσθη, μόλις διακρινομένη σήμερον, ἡ Ἄκρα Ταπεινώσις, κάτωθεν δ' αὐτῆς δέλτοι προθέσεως, ἐντὸς τοξυλλίων φερομένων ὑπὸ κιονίσκων. Διακρίνονται τὰ ὀνόματα Δ α ν ι ἡ λ καὶ Κ ω ν σ τ α ν τ ῖ ν ο ς.

Τοῦ ὑπολοίπου κυρίως ναοῦ ὄντος κεκαλυμμένου διὰ γαλακτώματος ἀσβέστου, θὰ ἐξετάσωμεν μόνον τὰς εἰς τὸν παλαιὸν νάρθηκα σωζομένας τοιχογραφίας, αἵτινες δυστυχῶς εἶναι καὶ αὐταὶ μαυρισμέναι ἐκ τῆς αἰθάλης τῶν κηρίων, δι' ὃ καὶ δὲν κατέστη δυνατὴ ἡ λῆψις εὐκρινῶν φωτογραφιῶν.

Αἱ τοιχογραφίαι τοῦ νάρθηκος σώζονται, ἐν ὅλῳ ἢ ἐν μέρει, ἄλλαι μὲν ἐπὶ τῆς καλυπτούσης αὐτὸν συνεχοῦς καμάρας, ἄλλαι δ' ἐπὶ τῶν ἡμικυκλικῶν τυμπάνων τῶν στενῶν πλευρῶν καὶ τῶν κάτωθεν αὐτῶν τοίχων, ὀλίγαι δὲ καὶ ἐπὶ τῶν κατακορύφων τοιχωμάτων τῶν μακρῶν πλευρῶν.

¹ V i a u x, Nazareth et ses deux églises, Paris 1911.

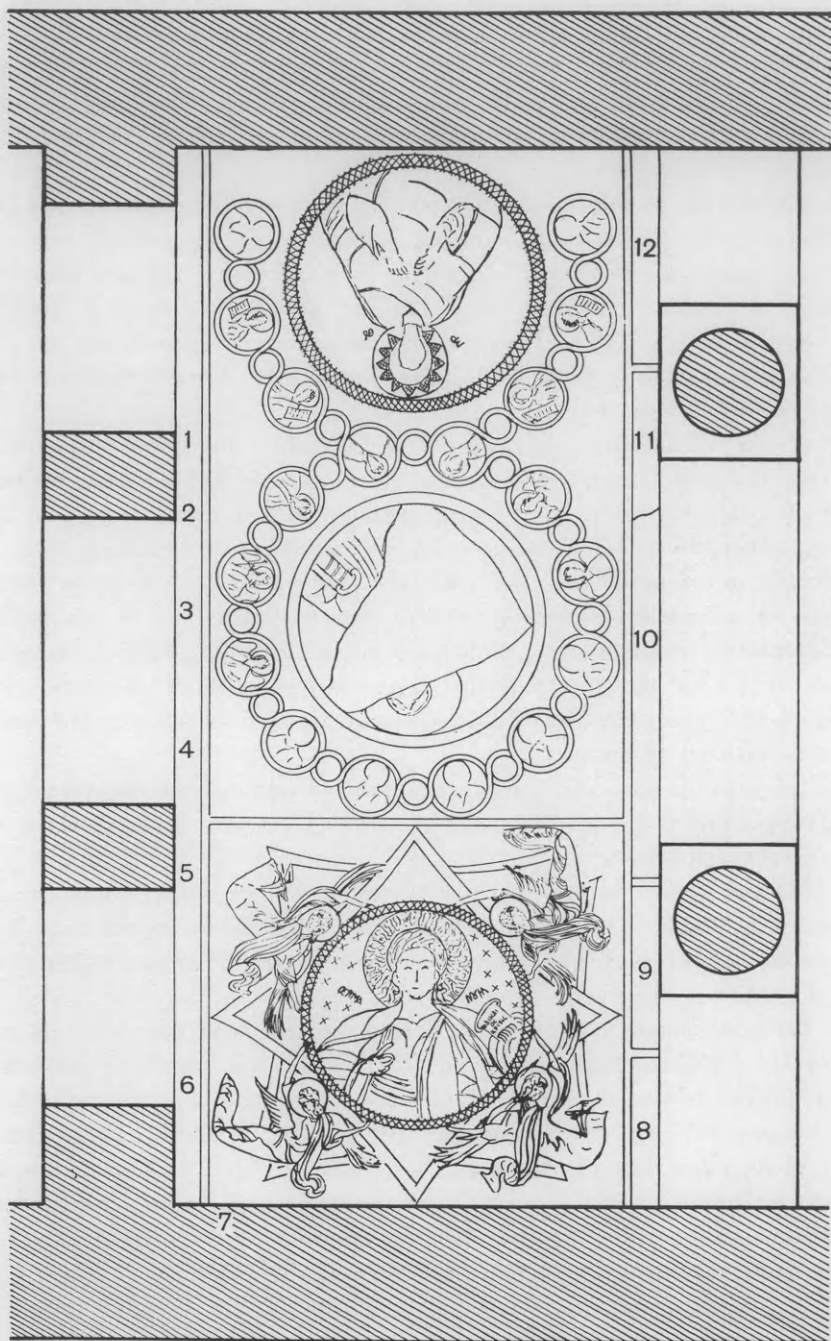

Εικ. 16. Εικονογραφική διάταξις τῆς ὁροφῆς τοῦ νάρθηκος.

Θὰ ἀρχίσωμεν τὴν περιγραφὴν τῶν ἀπὸ τῆς καμάρας. Ταύτης ἡ κορυφὴ διαιρεῖται κατὰ τὸ μέσον τῆς τμήμα εἰς τρία κατὰ σειρὰν τετράγωνα διάχω-
ρα (εἰκ. 16). Ἐκ τούτων εἰς τὸ νότιον ἄκρον εἰκονίζεται ἐντὸς κύκλου μὲ τὰ
χρώματα τῆς ἱριδος, σχεδιαζομένου ἐπὶ διασταυρουμένων καμπυλοπλεύρων
τετραγώνων, νεαρὰ μορφή ἐν προτομῇ καὶ κατ' ἐνώπιον, τὴν ὁποίαν ἐπι-



Εἰκ. 17. Ὁ Ἑμμανουήλ.

γραφὴ γεγραμμένη διὰ λευκῶν γραμμάτων ἐπὶ τοῦ σκοτεινοῦ καὶ ὑπὸ ἀστέ-
ρων διαστιζομένου¹ γαλάζιου βάθους, χαρακτηρίζει ὡς τὸν Ἑμμανουήλ
(εἰκ. 17).

¹ Ὅμοιον ἑναστρον οὐρανὸν ἢ κάμπον συναντῶμεν καὶ εἰς τὰς τοιχογραφίας τῶν
ἐξῆς ναῶν: Μ. Ἀγ. Γεωργίου Πίνδου (ABME 5 1939/40 σ. 189 εἰκ. 18), Θεοτόκου τῆς
Μ. Studeniča (1314) (Ο. Bih alji - Merin, Fresken und Ikonen, München

Ὁ νεαρὸς καὶ ἀγένειος Χριστός, ἐνδεδυμένος ἐρυθρὸν χιτῶνα καὶ ἀνοικτόχρωμον ἱμάτιον μὲ πολλὰς γραμμικὰς πτυχάς, ἔχει τὸ ὑπὸ πλήρους κοσμημάτων φωτοστεφάνου περιβαλλόμενον πρόσωπον εὐτραφές, τὴν κόμην οὐλὴν καὶ ἀπολήγουσαν ὀλίγον κάτωθεν τῶν ὠτων εἰς κατσαρὸν βόστρυχον (μπού-



Εἰκ. 18. Εἰς τῶν βασταζόντων τὸν κύκλον τοῦ Ἑμμανουὴλ ἀγγέλων.

κλαν) καὶ τοὺς ὀφθαλμοὺς καμπυλόφρους καὶ ἐκφραστικoὺς διευθυνομένους ἑλαφρῶς πλαγίως. Τὸ πλάσιμον τοῦ προσώπου του εἶναι μαλακόν, ἡ δὲ γενική του ἐκφρασις σοβαρά, ἀλλὰ καὶ μὲ ἀρκετὴν ζωντάνιαν. Εὐλογῶν διὰ τῆς δε-

1958, εἰκ. 27: Σταύρωσις), τοῦ καθολικοῦ τῆς Μ. Voroneț τῆς Ρουμανίας (1488 (P. Comaresco, Voroneț, Bucarest 1959, εἰκ. 8), τοῦ ναοῦ Ἁγ. Γεωργίου τῆς Suceava (1520) καὶ τοῦ καθολικοῦ τῆς Μ. Homor (1530) τῆς Ρουμανίας (G. Opreșcu, Istoria Artelor Plastice în România, București 1968, εἰκ. 326 καὶ 328). Ἀστέρες παρουσιάζονται καὶ εἰς τὴν ἑλλειψοειδῆ δόξαν τοῦ Χριστοῦ εἰς τὴν Μ. τῆς Χώρας Κωνσταντινουπόλεως (P. Underwood, Kariyé Djami III, 344).

ξιᾶς κρατεῖ διὰ τῆς ἀριστερᾶς κύλινδρον εἰλητοῦ, ἐφ' οὗ ἡ ἐπιγραφή «ὁ δίκαιος κριτής». Τὸν κύκλον ἐντὸς τοῦ ὁποίου εἰκονίζεται ὁ Ἑμμανουήλ βαστάζουν τέσσαρες ὁρμητικῶς πετῶντες ἄγγελοι (εἰκ. 18, 19, 20) πληροῦντες τὰς γωνίας τοῦ περιγεγραμμένου τετραγώνου καὶ πέραν ἀκόμη τούτου ἔξερχόμενοι.

Εἰς τὸ ἀμέσως συνεχόμενον, ἦτοι τὸ μέσον, διάχωρον εἰκονίζετο καὶ πάλ-



Εἰκ. 19. Εἰς τῶν βασταζόντων τὸν κύκλον τοῦ Ἑμμανουήλ ἀγγέλων.

λιν ἐντὸς κύκλου μορφῇ, ἐξίτηλος σήμερον καὶ μὴ διακρινομένη δυστυχῶς πλέον, πιθανώτατα δὲ ἡ τοῦ Σωτῆρος Χριστοῦ.

Ἐνδιαφέρον εἶναι τὸ πλούσιον καὶ πρωτότυπον πλαίσιον τὸ ὁποῖον περιβάλλει τὸν μέσον κύκλον, ὅπερ ἀποτελεῖται ἐκ δώδεκα μικρῶν μεταλλίων συναπτομένων διὰ κόμβων, δίκην σηρικῶν τροχῶν (εἰκ. 16). Ἐντὸς τῶν μεταλλίων εἰκονίσθησαν ἰσάριθμοι ἄγγελοι ἐν προτομῇ, ἄλλοι κρατοῦντες διὰ τῆς δεξιᾶς σκῆπτρον καὶ ἄλλοι φέροντες ἀμφοτέρας τὰς χεῖρας πρὸ τοῦ στήθους (εἰκ. 21). Εἶναι πάντες ἐνδεδυμένοι ἀνοικτόχρωμον χιτῶνα καὶ ἐπ' αὐτοῦ σκοτεινόχρωμον γλαμύδα πορπουμένην πρὸ τοῦ στήθους.

Τὸ πρὸς βορρᾶν τρίτον καὶ τελευταῖον διάχωρον τοῦ θόλου ἐμφανίζει καὶ αὐτὸ ἐν τῷ μέσῳ κύκλῳ, ἐντὸς τοῦ ὁποίου εἰκονίζετο ἡ Θεοτόκος, φέρουσα τὸ μαφόριον καὶ ἔχουσα ἀμφοτέρας τὰς χεῖρας πρὸ τοῦ στήθους. Ἐξαιρετικῶς ὁ φωτοστέφανός της εἶναι ἀνάγλυφος, ἐξ ἐπιχρύσου γύψου

μετὰ κοσμημάτων. Ἡ περίπτωση αὕτη δὲν εἶναι μοναδική ἐν Ἡπείρῳ· διότι τὴν ἐπανευρίσκουμεν π.χ. εἰς τοιχογραφίας ἁγίων τοῦ Ἀγ. Βασιλείου, τῆς Κάτω Παναγιᾶς καὶ τοῦ Ἀγ. Μάρκου τῆς Ἀρτης¹ ὡς καὶ εἰς τινες ἄ-



Εἰκ. 20. Λεπτομέρεια τοῦ προσώπου ἐνὸς τῶν βασιζόντων
τὸν κύκλον τοῦ Ἑμμανουήλ ἀγγέλων.

γίους τοῦ τέμπλου τῆς Παρηγορητίσσης². Τοὺς ἀναγλύφους στεφάνους τού-
τους ΔΙΟΝΥΣΙΟΣ ὁ ἐκ Φουρνᾶ ὀνομάζει· *στέφανα σηκωτά*³.

¹ Ὁρλάνδος, ABME Β' (1936) σ. 128 εἰκ. 12 καὶ σ. 83 καὶ 175.

² Α.Κ. Ὁρλάνδου, Ἡ Παρηγορήτισσα τῆς Ἀρτης, Ἀθῆναι 1963, σ. 136.

³ Ἑρμηνεία τῆς Ζωγραφικῆς τέχνης (ἔκδ. Παπαδοπούλου-Κεραμέως, Πετρούπο-
λις 1909) σ. 41.

Ὡς ὁ δεύτερος κύκλος, οὕτω καὶ ὁ τῆς Παναγίας περιβάλλεται ὑπὸ ἕξι μικροτέρων μεταλλίων συνδεομένων διὰ κόμβων. Ἐκ τούτων τὰ δύο νότια συμπίπτουν πρὸς τὰ δύο βόρεια τοῦ δευτέρου διαχώρου (εἰκ 16). Ἐντὸς τῶν μεταλλίων εἰκονίζονται ἀπ' Α. πρὸς Δ. τὰ ἑξῆς: στηθάρια ἑξ μεγάλων προφητῶν Σοφονίου, Δαυίδ, . . . ἀφ, Ἡσαΐου, Σολομῶντος καὶ Ἱερεμίου. Οἱ



Εἰκ. 21. Μία τῶν ἐντὸς μεταλλίων προτομῶν ἀγγέλων.

προφῆται, ἐνδεδυμένοι ἱμάτια ἐναλλάξ πράσινα καὶ ἐρυθρά, κρατοῦσιν εἰς τὰς χεῖράς των ἄνεπτυγμένα εἰλητά, ἀναγράφοντα χωρία ἐκ τῶν προφητειῶν των. Οὕτω π.χ. εἰς τὸ εἰλητὸν τοῦ Ἡσαΐου (εἰκ. 22) γράφεται τμῆμα τοῦ χωρίου τῶν προφητειῶν του (ΙΓ' 9) ἔχον οὕτω: Ἰδοὺ [γὰρ] ἡμέρα Κυρίου ἔρχεται ἀνίας θυμοῦ [καὶ ὀργῆς θεῖναι τὴν οἰκουμένην ἔρημον καὶ τοὺς ἀμαρτωλοὺς ἀποτελέσαι ἕξ αὐτῆς], εἰς δὲ τὸ εἰλητὸν τοῦ Δαυίδ αἱ ἐκ τοῦ ψαλμοῦ 131.8 εἰλημμένοι λέξεις: Ἐγὼ κιβωτὸν . . . ἀγιάσματος

Ἐρχόμεθα ἤδη εἰς τὰς γεννήσεις τῆς καμάρας. Ἐνταῦθα εἰκονίζονται

χωρισταὶ σκηναὶ ἐκ τοῦ Πάθους, ἐκάστη τῶν ὁποίων περιβάλλεται ὑπὸ ἐρυθρᾶς ταινίας. Ἀρχίζουν ἀπὸ τὸ βόρειον τύμπανον, ἥτοι τὸ βόρειον ἄκρον τῆς δυτικῆς πλευρᾶς καὶ εἶναι κατὰ σειρὰν αἱ ἐξῆς 12 (εἰκ. 16), συμφώνως πρὸς τὰς συνοδευούσας αὐτὰς λευκὰς ἐπιγραφάς, ἀναγραφομένας ἐνταῦθα ὡς ἀκριβῶς ἔχουσιν ἐπὶ τῶν τοιχογραφιῶν.



Εἰκ. 22. Προτομή τοῦ προφήτου Ἡσαίου ἐντὸς μεταλλίου.

1) Ὁ Ἰούδας μεταμεληθεὶς ἐπέστρεψε τὰ τριάνοντα ἀργύρια].

Ὁ Ἰούδας ἐνδεδυμένος πορτοκαλιόχρουν χιτῶνα κάθηται εἰς τὸ δεξιὸν ἄκρον πρὸ τετραγώνου τραπέζης ἐπὶ τῆς ὁποίας ἔχει ρίψει τὰ ἀργύρια. Φαίνεται συντετριμμένος. Ἐναντι αὐτοῦ κάθηται ἐπὶ ἡμικυκλικῆς ἐξέδρας μὲ ὑψηλὸν ἐρεισίωτον ζευγὸς Ἀρχιερέων, ἕκαστος τῶν ὁποίων βλέπει πρὸς διάφορον κατεύθυνσιν (εἰκ. 23). Ὁ ἀριστερὸς ἐξ αὐτῶν, πολὺς καὶ ἀναφαιλάντιος (Ἄννας;) φορεῖ φαιὸν χιτῶνα, τοῦ ὁποίου αἱ πτύχαι δηλοῦνται διὰ μελανῶν πινελλιῶν, καὶ ἐπ' αὐτοῦ μανδύαν πορποῦμενον πρὸ τοῦ στήθους. Ὁ παρ'

αὐτὸν καθήμενος (Καϊάφας;) φορεῖ πράσινον ἔνδυμα, τοῦ ὁποίου αἱ πτυχαὶ δηλοῦνται διὰ λευκῶν γραμμῶν. Ἐπὶ τῆς κεφαλῆς φέρει πορφυροῦν κάλυμμα



Εἰκ. 23. Δύο Ἀρχιερεῖς ἐκ τῆς σκηνῆς τῆς Μεταμελείας τοῦ Ἰούδα.

ἐν εἴδει σαρκίου. Δεξιώτερα εἰς τὸ βάθος εἰκονίζονται δυὸ μορφαὶ (Γραμματεὺς καὶ Φαρισαῖος;) φοροῦντες χιτῶνας ἐρυθρὸν καὶ φαιὸν ἀντιστοίχως, ἐπὶ δὲ τῆς κεφαλῆς καλύμματα ἐν εἴδη σαρκίου φαιὸν ὁ εἷς, πράσινον ὁ ἄλλος, καλύπτοντα ὀπίσθεν καὶ τοὺς ὤμους. Ἀριστερῶς εἰς τὸ βάθος εἰκονίζεται

ὑψηλὸν οἰκοδόμημα μὲ 2 πύργους, τοξωτὸν πυλῶνα καὶ ἐσωτερικῶς ἀέτωμα. Τοῦτο εἶναι προφανῶς ὁ ναός, ἐξωγραφημένος συμφώνως πρὸς τὰ γνωστὰ παλαιοχριστιανικὰ Συριακὰ πρότυπα. Ἡ περιγραφεῖσα σύνθεσις διαφέρει τῆς ἐν τῇ Ἑρμηνείᾳ τῶν ζωγράφων (σ. 185) ἀναγραφομένης κατὰ τοῦτο, ὅτι ὁ Ἰούδας παρίσταται ἐδῶ καθήμενος καὶ οὐχὶ ὄρθιος. Ὅμοίαν περίπου πρὸς τὴν ἡμετέραν σύνθεσιν παρέχει τοιχογραφία τοῦ καθολικοῦ τῆς Μ. Δοχειαρίου (1508)¹.

2. *Ἡ τοῦ Πέτρου ἄρνησις*. Τῆς παραστάσεως ταύτης σώζεται μόνον τὸ δεξιὸν τμήμα, ἔνθα εἰκονίζεται ὁ Πέτρος δῖς, ἥτοι κάτω μὲν δεξιὰ καθήμενος μὲ ἀπλωμένα τὰ χέρια καὶ συζητῶν μετὰ δύο θεραπευαίνιδων, ἐνδεδυμένων ἐρυθρὰ ἐνδύματα, ἄνω δὲ ἐν τῷ μέσῳ ὄρθιος καὶ κατὰ κρόταφον, συζητῶν ἐπίσης μετὰ μὴ σωζομένου προσώπου. Εἰς τὸ βάθος ἀρχιτεκτονήματα, εἰς παράθυρον τῶν ὁποίων δὲν διακρίνεται ἀλέκτωρ, ὡς ἀπαιτεῖ ἡ Ἑρμηνεία (σ. 105). Ἵσως οὗτος θὰ εὐρίσκετο εἰς τὸ μὴ σωζόμενον ἀριστερὸν ἡμισυ τῆς εἰκόνης, ἔνθα θὰ ὑπῆρχεν ἡ τρίτη ἄρνησις τοῦ Πέτρου. Ἡ ἡμετέρα σύνθεσις εἶναι σχεδὸν ὁμοία πρὸς τὴν τοῦ καθολικοῦ τῆς Μονῆς Διονυσίου² (1547).

Διακοπτομένης ἐνταῦθα τῆς σειρᾶς τῶν Παθῶν εἰκονίζεται ἐν συνεχείᾳ, ὑπεράνω τῆς μέσης θύρας τῆς ἀγούσης εἰς τὸν νεώτερον νάρθηκα ἡ

3. *Κοίμησις τῆς Θεοτόκου*. Τὸ δεξιὸν ἡμισυ τῆς παραστάσεως ταύτης εἶναι καὶ ἐδῶ κατεστραμμένον. Εἰς τὸ ἀριστερὸν, ἐπὶ κλίνης κεκαλυμμένης διὰ λευκοῦ ὑφάσματος (ποδέας), εἰκονίζεται ἐξηπλωμένη ἡ Παναγία, φέρουσα τὴν συνήθη πορφυρᾶν ἐσθῆτα. Εἰς τὸν κατακόρυφον ἄξονα τῆς κλίνης ἴσταται ὁ Χριστὸς κρατῶν εἰς τὰς χεῖράς του τὴν ψυχὴν τῆς Παναγίας, εἰκονιζομένην ὑπὸ μορφὴν βρέφους ἐσπαργανωμένου διὰ λευκῆς χειρίας. Ὑπεράνω τοῦ Χριστοῦ εἰκονίζεται ἡ Παναγία ἐντὸς ἐλλειψοειδοῦς δόξης, τὴν ὁποίαν κρατοῦσι δύο ἐκατέρωθεν ὀριζοντίως ἱπτάμενοι ἄγγελοι, ὅπως ἀκριβῶς καὶ εἰς τὴν Περίβλεπτον τοῦ Μυστρᾶ³, τὸν Ἅγιον Γεώργιον τοῦ Nagorićino (1318)⁴, τὸν Ἅγιον Νικήταν τοῦ Čučer (1309 - 1314)⁵ καὶ ἀργότερον εἰς τὸ Ἅγιον Ὅρος⁶. Ἐκ τῶν ἀγγέλων τούτων σώζεται μόνον ὁ ἀριστερός. Περὶ τὴν κλίνην ἴστανται Ἀπόστολοι καὶ Ἱεράρχης μὲ λευκὸν φελόνιον. Εἰς τὸν οὐρανὸν εἰκονίζονται, ἐντὸς μικρῶν ἐλλειψοειδῶν νεφῶν, οἱ Ἀπόστολοι ἐρχόμενοι « ἐκ περάτων ». Κάτω ἀριστερὰ ἄγγελος μὲ ξίφος ἀποκόπτει τὴν

¹ Millet, Athos. Les peintures, Paris 1927, πίν. 226, 1.

² Millet, Athos. Les peintures, Paris 1927, πίν. 200, 1.

³ Millet, Monuments byz. de Mistra, Paris 1910, πίν. 116.4.

⁴ Millet - Frolow, La peinture du M.-A. en Yougoslavie III, Paris 1962, πίν. 99. 1-2.

⁵ Millet-Frolow, ἐνθ. ἄν. πίν. πίν. 45.3.

⁶ Μ. Κουτλουμουσίου: Millet, Athos. Les peintures, Paris 1927, πίν. 162.1.

χειρα τοῦ Ἑβραίου Ἰεφωνίου. Εἰς τὸ βάθος ἀρχιτεκτονήματα, ὁ οἶκος Σιών τῆς Παναγίας.

Συνεχιζομένου τοῦ κύκλου τῶν Παθῶν εἰκονίζεται περαιτέρω:



Εἰκ. 24. Τὸ δεξιὸν τμήμα τῆς παραστάσεως τοῦ Ἑμπαγμοῦ.

4. Ὁ ἐμπεγμός (εἰκ. 24). Εἰς τὸν ἄξονα τῆς εἰκόνος παρίσταται ὁ Κύριος φέρων ποδήρη, πορφυροῦν χιτῶνα καὶ ἱμάτιον, εἰς δὲ τὴν κεφαλὴν τὸν ἀκάνθινον στέφανον. Περιστοιχίζεται ἀπὸ στρατιώτας ἐνδεδυμένους μεταλλι-

κὸν θώρακα καὶ γλαμύδα καὶ ἀπὸ Ἑβραίους ἐνδεδυμένους βραχεῖς χιτῶνας καὶ ἀναξυρίδας. Δύο ἐξ αὐτῶν παρίστανται σαλπίζοντες διὰ μακρῶν σαλπύγων¹. Ὁ Χριστὸς ἐμφανίζεται πλήρης θλίψεως, τὰ δὲ λοιπὰ πρόσωπα ἔχουν ἰσχυρὰν ἔκφρασιν κακότητος. Εἰς τὸ βάθος κυβικὸν ἀρχιτεκτόνημα.

5. *Ἡ τοῦ Πιλάτου ἀπόνιμις*. Εἰς τὸ μέσον τῆς εἰκόνος παρίσταται ὁ Πιλάτος, νέος ἀρχιγένης, ἐνδεδυμένος τὴν βασιλικὴν πορφύραν καὶ φέρων ἐπὶ τῆς κεφαλῆς τρουλλωτὸν πῖλον². Κάθεται ἐπὶ θρόνου μὲ ἡμικυλινδρικὸν ἐρεισίωτον. Ἀριστερᾷ παρ' αὐτὸν εἰκονίζεται γυνὴ φέρουσα ἐπὶ τῆς κεφαλῆς πεντάπλευρον κάλυμμα—προφανῶς ἡ σύζυγός του. Ὁ Πιλάτος στρέφων τὴν κεφαλὴν πρὸς αὐτήν, ἐκτείνει πρὸς τὴν ἀντίθετον διεύθυνσιν τὰς χεῖρας, ἵνα νίψη αὐτὰς διὰ τοῦ ὕδατος, τὸ ὁποῖον χύνει παιδίσκη³ ἀπὸ χερνίβου εἰς λεκάνην. Ὁ Κύριος, φέρων πράσινον χιτῶνα καὶ ἔχων τὰς χεῖρας δεδεμένας εἰκονίζεται εἰς τὴν παράστασιν ταύτην δίς, ἥτοι κατ' ἀμφοτέρω τὰ ἄκρα της, ἀριστερᾷ μὲν καθήμενος, δεξιᾷ δὲ ὄρθιος. Αἱ λοιπαὶ μορφαὶ κατανέμονται εἰς τὰ ἄκρα καὶ τὸ βάθος, ὅπου καὶ πάλιν εἰκονίζεται ἀρχιτεκτόνημα μὲ πύργους μεταξὺ τῶν ὁποίων ἀπλοῦται ὕφασμα.

6. *Ἡ κρίσις τοῦ Πιλάτου*. Φέρων βασιλικὴν στολὴν καὶ καθήμενος ἐπὶ θρόνου ὁμοίου πρὸς τὸν τῆς ἀπονίψεως, ὁ Πιλάτος προβάλλεται ἐπὶ οἰκοδομήματος μὲ πυργίσκους καὶ ἀέτωμα, παριστῶντος βεβαίως τὸ πραιτώριον. Ὅπισθὲν του εἰκονίζονται γυναικεῖα μορφή (προφανῶς ἡ σύζυγός του) καὶ στρατιώτης μετὰ κωνικοῦ πύλου καὶ αὐχενίου. Ὁ Πιλάτος ὑψώνων τὴν δεξιὰν ὁμιλεῖ πρὸς τὸν Κύριον, ὅστις ἴσταται ἀριστερᾷ φέρων πράσινον χιτῶνα καὶ περιστοιχιζόμενος ὑπὸ γενειοφόρων Ἑβραίων καὶ στρατιωτῶν (εἰκ. 25).

7. *Ἡ ἀπόφασις τοῦ Καϊάφα*. Ἡ παράστασις αὕτη εἰκονίζεται ἐπὶ τοῦ τυμπάνου τῆς στενῆς νοτίας πλευρᾶς. Ἐξ αὐτῆς σώζεται πάλιν μόνον τὸ δεξιὸν ἡμῖς, τοῦ ὑπολοίπου ὄντος ἀσβεστοχρισμένου. Οἱ δύο ἀρχιερεῖς

¹ Πρβλ. Ματθ. 24.31. Ὅμοια παραδείγματα σαλπικτῶν εἰς τοιχογραφίας: Μ. Ἀγ. Νικολάου Ὁρφανοῦ (Ξυγγόπουλος, Τοιχογρ. Μ. Ὁρφανοῦ, εἰκ. 53), Καθολικοῦ Μ. Ἀστερίου (ἀνέκδοτος). Staro Nagoričino: Millet - Frolov III, πίν. 75.4, 88.2, 89.1.2. Μ. Λαύρας: Millet, Athos. Les peintures, Paris 1927, 126.4. Καθολικοῦ Μ. Χελανδαρίου: Millet, ἐνθ. ἀν. πίν. 73.2. Καθολικοῦ Μ. Διονυσίου: Millet, πίν. 200.2. Μ. Δοχειαρίου: Millet, πίν. 226.1.

² Εἰς τοιχογραφίας τῶν μονῶν Λαύρας, Κουτλουμουσίου, Διονυσίου καὶ Ξενοφώντος (Millet, Athos. Les peintures, Paris 1927, πίν. 127₈, 162₂, 200₁, 177₁), ὁ Πιλάτος ἐμφανίζεται φορῶν στέμμα ὅμοιον πρὸς τὰ Βυζαντινὰ τοῦ 11^{ου} αἰ. (Μονομάχου κλπ.) ἡμισφαιρικὸν δέ, ὡς ἐνταῦθα, εἰς τὸ καθολικὸν τῆς Μ. Χελανδαρίου (Millet, ἔ. ἀ. πίν. 72₂).

³ Συνήθως τὸν Πιλάτον βοηθεῖ εἰς τὸ νίψιμον εἷς στρατιώτης, ὡς π.χ. εἰς τὰς τοιχογραφίας τῶν μονῶν Λαύρας, Κουτλουμουσίου, Ξενοφώντος, Διονυσίου, Δοχειαρίου κλπ. (Millet, ἔ. ἀ. πίν. 127₈, 162₂, 177₁, 200₁, 226₁).

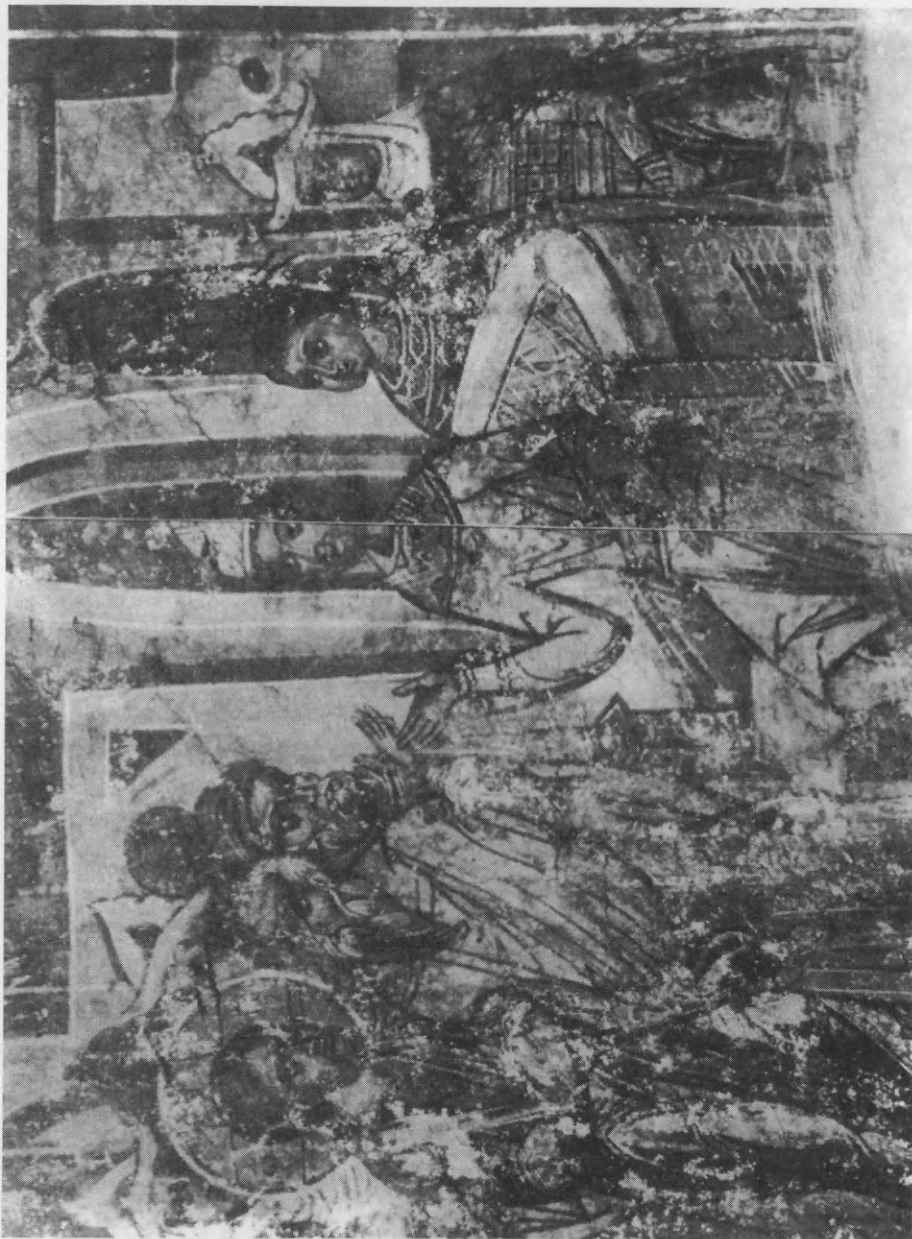

Εἰκ. 25. Ἡ κρήσις τοῦ Πλάτου.

(Καϊάφας καὶ Ἄννας) (εἰκ. 26) κάθηνται καὶ πάλιν ἐπὶ ἡμικυκλικῆς ἐξέδρας, ἐνδεδυμένοι ὁ εἷς πράσινον καὶ ὁ ἄλλος πορφυροῦν χιτῶνα καὶ ἐπ' αὐτοῦ μαν-



Εἰκ. 26. Τμήμα ἐκ τῆς παραστάσεως τῆς ἀποφάσεως τοῦ Καϊάφα.

δύαν πορπούμενον πρὸ τοῦ στήθους. Ἐκ τούτων ὁ δεξιὰ καθήμενος ἀρχιερεὺς Καϊάφας εἰκονίζεται σχίζων τὰ ἱμάτιά του¹, ὁ δὲ ἄλλος μὲ κίνησιν ἀγανα-

¹ Πρβλ. Ματθ. 26.65: τότε ὁ ἀρχιερεὺς διέρρηξεν τὰ ἱμάτια αὐτοῦ λέγων: ἐβλάσφημησεν, καὶ Μάρκ. 14.63: ὁ δὲ ἀρχιερεὺς διαρρήξας τοὺς χιτῶνας αὐτοῦ. Βλ. καὶ Διονυσίου τοῦ ἐκ Φουρνᾶ, Ἑρμηνεία τῆς ζωγραφικῆς τέχνης (ἐκδ. Παπα-

κτήσεως. Μεγάλην ὁμοιότητα παρουσιάζει ἡ ἡμετέρα σύνθεσις πρὸς τὴν τοῦ καθολικοῦ τῆς Μ. Δοχειαρίου (1568)¹. Ὅπισθεν αὐτῶν εἰκονίζονται δύο ἀνδρικοὶ μορφαί, ὧν ἡ μία στρατιώτου φέρει ἐπὶ τῆς κεφαλῆς κωνικὸν πῖλον. Εἰς τὸ βάθος ἀρχιτεκτόνημα μετ' αἰετώματος.

Ἐρχόμεθα τῶρα εἰς τὴν ἀνατολικὴν μακρὰν πλευρὰν τοῦ νάρθηκος Ἐνταῦθα εἰκονίζεται :

8. *Ἡ πρὸ τοῦ πάθους τοῦ Χριστοῦ προσευχή.* Ἐκ τῆς σκηνῆς ταύτης σώζεται μόνον τὸ ἄνω μέρος τοῦ σώματος τοῦ Κυρίου, δις εἰκονιζομένου εἰς τὰ ἄκρα τῆς παραστάσεως, εἰς δὲ τὸ μέσον, ὅπου καὶ πάλιν εἰκονίζεται ὁ Χριστός, σώζεται μόνον ἡ κεφαλὴ του καὶ εἰς τὸ βάθος ἐσχηματοποιημένα βουνά.

9. *Ὁ νικτήρας.* Τούτου τὸ μεγαλύτερον μέρος εἶναι κατεστραμμένον. Διακρίνονται μόνον δύο Ἀπόστολοι καθήμενοι εἰς τὸ ἀριστερὸν ἄκρον.

10. Ἐν συνεχείᾳ θὰ εἰκονίζετο ἡ Σταύρωσις. Ἀλλ' αὕτη ἔχει τελείως ἀφανισθῇ. Ἀκολουθεῖ,

11. *Ἡ κατάβασις . . .* (ἀπὸ τοῦ σταυροῦ) ἦτοι ἡ ἄλλως λεγομένη Ἀποκαθήλωσις. Ἐκ ταύτης σώζεται μόνον ἡ ἐγκαρσία κεραία τοῦ σταυροῦ καὶ ἡ κεφαλὴ τοῦ Χριστοῦ.

Ὁ κύκλος τῶν Παθῶν τελειώνει μὲ τὴν σκηνήν :

12. *Ἡ Χριστοῦ ἀνάστασις,* ἐκ τῆς ὁποίας ὅμως σώζεται μόνον ἡ ἐπιγραφή καὶ τινες κεφαλαί.

Τὸ γεγονός, ὅτι αἱ ἐπὶ τῆς ἀνατολικῆς μακρᾶς πλευρᾶς τοῦ νάρθηκος ἐξωγραφημέναι σκηναὶ 8, 9, 10, 11, καὶ 12 ἔχουσι πᾶσαι κατεστραμμένον τὸ κάτω αὐτῶν μέρος ἐξηγεῖται ἀναμφιβόλως ἐκ τῆς εἰς τριβήλον μετατροπῆς τοῦ ἀρχικῶς πλήρους τοίχου, ὅστις ἐχώριζε τὸν νάρθηκα ἀπὸ τὸν ναόν, μαρτυρεῖ δ' ἐπίσης καὶ ὅτι αἱ τοιχογραφίαι τοῦ νάρθηκος εἶναι προγενέστεραι τῆς κατασκευῆς τοῦ τριβήλου.

Ἀναφέρομεν ἐν τέλει, ὅτι κάτωθεν τῆς σκηνῆς τοῦ Ἄννα καὶ τοῦ Καϊάφα, εἰς τὸ τύμπανον τοῦ νοτίου τοίχου, διεσώθησαν, διαφυγόντα τὴν ἀσβεστόχρυσιν, δύο στηθάρια ἐντὸς παχέων λευκῶν κύκλων, ἐξ ὧν τὸ ἓν εἰκονίζει τὴν Ἀγ. Σοφίαν, ἐνδεδυμένην πορφυροῦν χιτῶνα καὶ καστανὸν μαφόριον, τὸ δὲ ἄλλο ἄρρενα ἅγιον ἀντικρύζοντα τὴν Ἀγ. Θέκλαν. Τρίτον στηθάριον εἰκονίζεται κάτωθεν τῆς παραστάσεως τῆς ἐπιστροφῆς τῶν 30 ἀργυρίων, περιλαμβάνον τὴν προτομὴν τῆς Ἀγ. Θέκλης, ἣς διακρίνεται μόνον ὁ φωτοστέφανος καὶ τὸ ὄνομα τῆς Ἀγίας.

δοπούλου Κεραμέως), Πετρούπολις 1909, σ. 105. Ὅμοιαν ἀκριβῶς κίνησιν τοῦ Καϊάφα συναντῶμεν καὶ εἰς τὸ καθολικὸν τῆς Μ. Ἀγ. Νικολάου Ὁρφανοῦ (1310-1320) (Ξ υ γ γ ό π ο υ λ ο ς, Οἱ τοιχογραφίαι Ἀγ. Νικολάου τοῦ Ὁρφανοῦ, εἰκ. 45, 47, 171).

¹ G. Millet, Athos. Les peintures, Paris 1927, 233.2.

Β'. Αἱ φορηταὶ εἰκόνες τοῦ τέμπλου. Ἐκατέρωθεν τῆς ὥραιας Πύλης εἰκονίζονται ὡς συνήθως ὁ Χριστὸς καὶ ἡ Θεοτόκος. Ὁ Χριστὸς ἐξωγραφήθη ἐνταῦθα ὡς Μέγας Ἀρχιερεὺς. Εὐλογῶν διὰ τῆς δεξιᾶς κρατεῖ διὰ τῆς ἀριστερᾶς ἀνοικτὸν τὸ Εὐαγγέλιον, ἐφ' οὗ ἡ ἐπιγραφὴ: *Εἶπεν ὁ Κύριος ἐγὼ εἰμι ἡ θύρα, δι' ἐμοῦ ἐάν τις εἰσέλθῃ* (Ἰω. 10, 9). Ἀνω δι' ἐρυθρῶν κεφαλαίων γραμμάτων: Ὁ βασιλεὺς τῶν βασιλευόντων καὶ μέγας ἀρχιερεὺς. Εἰς τὴν πλουσίαν στολὴν τοῦ κυριαρχεῖ τὸ χρυσοῦν χρῶμα. Κάτω ἀριστερᾷ διὰ μελανῶν γραμμάτων ἡ ἐπιγραφὴ: διὰ χειρὸς σπυρίδωνος ἱερέος Γαβανόζη· ἐπεὶ. Κάτω δεξιᾷ, διὰ μελανῶν γραμμάτων, 1854 Δεκεμβρίου 7 Πρέβεζα διὰ σινδρομεῖς τοῦ κυρίου νικολάου σάκου καὶ ἀντωνίου σούγδα.

2. Ἡ πρὸς τ' ἀριστερᾷ Θεοτόκος εἰκονίζεται ἐνθρονος, κρατοῦσα μὲ τὰς 2 χεῖράς της τὸν Ἰησοῦν, εὐλογοῦντα δι' ἀμφοτέρων τῶν χειρῶν. Ἡ Παναγία φορεῖ πορφυροῦν μαφόριον φέρον ἀνοικτόχρωμον παρυφὴν κεκοσμημένην διὰ μαιάνδρου.

Κάτω ἀριστερᾷ διὰ μελανῶν γραμμάτων: ὁ Ζωγράφος Ἀθ. Καραντζούλας Πρέβεζα 1885 καὶ δεξιᾷ, διὰ λευκῶν κεφαλαίων γραμμάτων, ἐκ τοῦ κέρδους Λογαροῦς τῆς ἐν Πρεβέζῃ διαχειρήσεως 1884. Λογαροῦ εἶναι λιμνοθάλασσα τοῦ Ἀμβρακικοῦ μὲ τὸ ὄνομαστὸν διὰ τὰ αὐγοτάραχα αὐτοῦ καὶ σήμερον ἐν ἐνεργείᾳ ἰχθυοτροφεῖον αὐτῆς¹.

3. Ἐπὶ τῆς θύρας τῆς προθέσεως εἰκονίζεται ὁ Ἅγιος Ὀνούφριος, γυμνὸς φέρων μόνον πρασινωπὸν κολόβιον. Ἡ μακρὰ γενειὰς του κατέρχεται μέχρι τοῦ ἐδάφους. Κρατεῖ διὰ τῆς ἀριστερᾶς ἀνοικτὸν εἰλητόν, ἐφ' οὗ ἡ γραφὴ: *Γυμνὸς ἐξῆλθον ἐκ κοιλίας μητρός, γυμνὸς καὶ ἀπελεύσομαι*, (Ἰώβ, Α, 21).

Κάτω ἀριστερᾷ διὰ λευκῶν κεφαλαίων γραμμάτων: Ὁ ζωγράφος Ἀθ. Καραντζούλας. Πρέβεζα 1885. Κάτω δεξιᾷ μὲ λευκὰ κεφαλαῖα γράμματα ἐκ τοῦ κέρδους Λογαροῦς τῆς ἐν Πρεβέζῃ διαχειρίσεως 1885.

4. Ὁ αὐτὸς ζωγράφος ἐφιλοτέχνησεν, ἐν ἔτος ἐνωρίτερον (1884) τὴν ἐπὶ τοῦ τέμπλου εἰκόνα τοῦ Προδρόμου. Οὗτος ἐνδεδυμένος ἐρυθρὸν χιτῶνα καὶ πράσινον ἱμάτιον, ἀφῆνον ἀκάλυπτον τὸν ἀριστερόν του ὦμον, κρατεῖ διὰ τῆς δεξιᾶς σταυρόν, ἀπὸ τοῦ ὁποίου κρέματα ἀνοικτὸν εἰλητόν μὲ τὴν ἐπιγραφὴν *Ἴδε ὁ ἄμνός τοῦ Θεοῦ* (Ἰω. 1, 29). Κάτω ἀριστερᾷ εἰκονίζεται ἡ κεφαλὴ του ἐπὶ πίνακι.

¹ Ἴδου τὶ γράφει σχετικῶς Σερφεῖμ ὁ Βυζάντιος (Δοκίμιον κλπ., ἐν Ἀθήναις 1884, σ. 13): ἐπίνειον τῆς ἀρχαίας Ἀμβρακίας καλούμενον Ἀμβρακος ὅπου τάνῦν εὐρίσκεται ἡ θαυμασίος καὶ ἐκτενὴς θαλασσολίμνη τῆς Λογαροῦς ἢ Ὀλογοροῦς, ὡς ἐξωσμένης διὰ στενῆς τεχνικῆς ἀμμώδους ζώνης.

5. Πρὸ τοῦ διακονικοῦ. *Ἡ Παναγία βρεφοκρατοῦσα* μὲ τὴν ἐπιγραφὴν *Μήτηρ Θεοῦ ἢ Κυρία Κορωνησία*. Ἡ Θεοτόκος φορεῖ χιτῶνα πράσινον μὲ παρυφὴν χρυσοῦν καὶ κοσμήματα εἰς τὸν λαιμὸν καὶ τὰς χειρίδας. Φέρει ἀπὸ τῆς κεφαλῆς τὸ πορφυροῦν μαφόριον. Τὴν δεξιὰν ἔχει πρὸ τοῦ στήθους, ἐνῶ διὰ τῆς ἀριστερᾶς κρατεῖ τὸν μικρὸν Χριστόν, ὅστις φορεῖ πρασινογάλαζον χιτῶνα, κοσμούμενον μὲ ἄνθη καὶ χρυσοπόρφυρον ἱμάτιον. Τὸ παιδίον εὐλογεῖ διὰ τῆς δεξιᾶς, τὴν δὲ ἀριστερὰν ἀκκουμβᾷ ἐπὶ τῆς σφαίρας τοῦ κόσμου, ἣτις στηρίζεται ἐπὶ τοῦ ἀριστεροῦ του γόνατος. Τόσον τῆς Παναγίας, ὅσον καὶ τοῦ Χριστοῦ οἱ φωτοστεφάνοι εἶναι ἀργυροῖ κοσμούμενοι δι' ἐκτύπων ἐλικοειδῶν κοσμημάτων. Ἡ εἰκὼν δὲν φέρει ὑπογραφὴν τεχνίτου ἢ ἀφιερωτοῦ. Τέχνη μετρία.

Πλὴν τῶν ἀνωτέρω ὑπάρχει εἰς προσκυνητᾶριον, ἐναντι τῆς θύρας τῆς εἰσόδου φορητὴ εἰκὼν τῆς Παναγίας βρεφοκρατούσης, μὲ τὴν ἐπιγραφὴν *Μήτηρ Θεοῦ ἢ ΚΟΡΩΝΗΣΙΑ*. Ἡ Παναγία φέρουσα τὴν δεξιὰν πρὸ τοῦ στήθους κρατεῖ διὰ τῆς ἀριστερᾶς τὸ παιδίον Ἰησοῦν, φορεῖ δὲ βαθυπράσινον χιτῶνα μὲ χρυσοῦν πολυποίκιλτον παρυφὴν κατὰ τε τὸν λαιμὸν καὶ τὰς χειρίδας. Ὁμοίαν χρυσοῦν μαργαριτοποίκιλτον παρυφὴν, φέρει καὶ τὸ καλύπτρον τῆς κεφαλῆς τῆς ἐρυθρὸν μαφόριον, ἐφ' οὗ ἴσταται δυτικῆς ἐπιδράσεως, στέμμα, ὅπερ κρατοῦσι δύο ἐκατέρωθεν ἱπτάμενοι ἀρχάγγελοι. Οὗτοι διὰ τῆς ἐλευθέρως χειρὸς των κρατοῦσιν εἰλητά, ἐφ' ὧν αἱ ἐξῆς ἐκ τοῦ α' Οἴκου τοῦ Ἀκαθίστου Ὑμνου¹ εἰλημμένοι ἐπιγραφαί: δεξιᾷ *Χαῖρε, οὐ ὑπάρχεις βασιλέων καθέδρα καὶ ἀριστερᾷ Χαῖρε οὐ βασιτάξεις τὸν βασιτάζοντα πάντα*. Τὸ παιδίον, ἔχον οὐλὴν καστανὴν κόμην περιβαλλομένην ὑπὸ ἐνσταύρου φωτοστεφάνου, φορεῖ ἀνοικτοπράσινον χιτῶνα μὲ ἀνθικὴν διακόσμησιν καὶ πορτοκαλιόχρουν ἱμάτιον μὲ χρυσοῦς φῶτα. Εὐλογοῦν διὰ τῆς δεξιᾶς κρατεῖ διὰ τῆς ἀριστερᾶς κλειστόν, ἐσταχωμένον Εὐαγγέλιον.

Εἰς τὰς 4 γωνίας εἰκονίζονται οἱ ἐξῆς προφῆται: Κάτω ἀριστερᾷ ὁ Δαυίδ μὲ στέμμα καὶ πλουσίαν μαργαριτοποίκιλτον ἐνδυμασίαν ἥτοι χιτῶνα πορτοκαλιόχρουν ἐξωσμένον, καὶ χλαμύδα πρασινωπὴν πορπουμένην πρὸ τοῦ στήθους. Κρατεῖ διὰ τῆς ἀριστερᾶς ἀνοικτὸν εἰλητᾶριον, ἐφ' οὗ ἡ ἐπιγραφή: *Ὡς ἐμεγαλύνθη τὰ ἔργα σου Κύριε, πάντα ἐν σοφίᾳ ἐποίησας* (Ψαλμ. 103 (104) 24 βλ. καὶ 91 (92), 9). Τέχνη μετρία.

Ἀνω δεξιᾷ: Ὁ Σολομών μὲ στέμμα καὶ στολὴν ὁμοίαν πρὸς τὴν τοῦ Δαυίδ. Κρατεῖ διὰ τῆς δεξιᾶς ἀνοικτὸν εἰλητόν, ἐφ' οὗ ἡ ἐπιγραφή: *Ἡ σοφία ἐκκοδόμησεν αὐτῇ οἶκον* (Παροιμ. 9,1).

Κάτω ἀριστερᾷ: Ὁ Προφῆτης Ἡσαΐας, πολιός, μὲ σφηνοειδὲς διχλωτὸν γένειον. Φορεῖ χιτῶνα χρυσοῦν καὶ μανδύαν πορτοκαλιόχρουν κομ-

¹ Βλ. Τριφίδιον σ. 296 Ἔκδ. Ἀποστ. Διακον., ἐν Ἀθήναις 1961.

βούμενον πρὸ τοῦ στήθους. Ὑψὼν τὴν ἀριστερὰν εἰς σχῆμα δεήσεως κρατεῖ διὰ τῆς δεξιᾶς εἰλητὸν ἐφ' οὗ ἡ ἐπιγραφή: ἄκουε οὐρανὲ καὶ ἐνωτίζου γῆ, οὗ Κύριος ἐλάλησεν (Ἡσαΐας Α, 2).

Κάτω δεξιᾷ: Ὁ προφήτης Ἰερεμίας. Φέρει στολὴν ὁμοίαν πρὸς τὴν τοῦ Ἡσαΐου καὶ κρατεῖ δι' ἀμφοτέρων τῶν χειρῶν ἀνεπτυγμένον εἰλητόν, ἐφ' οὗ ἡ ἐπιγραφή: ἐγένετο λόγος Κυρίου πρὸς με (Ἰερεμ. Α, 11) πρὸ τοῦ με πλάσαι σε (αὐτ. 5). Κάτω ἐντὸς πλαισίου, διὰ μελανῶν γραμμῶν ἐγράφη ἡ ἐξῆς ἐπιγραφή: διὰ χειρὸς δημοτρίου παπαδιαμάντη ἐκ ζαγορίου κόμης μοναδένδρου¹.

Κάτω ἐπίσης ἄλλ' εἰς τὸ μέσον, διὰ μελανῶν γραμμῶν ὑπάρχει ἡ ἐπιγραφή: διὰ δαπάνης τοῦ πανοσιωτάτου κυρίου ἡγουμένου Λωροθέου τοῦ ἐκ μονῆς Κορωνησίας 1842, Αὐγούστου 13.

Τὸ Μονοδένδρι, τὸ Καπέσοβο, οἱ Χιονάδες, οἱ Καλαρρύτες καὶ τὸ παρὰ τὴν Καστοριὰν Λινοτόπι, εἶναι χωρία τῆς Βορ. Ἡπείρου, πατρίδες Σχολῆς ἀγιογράφων τῆς Τουρκοκρατίας δρώντων καὶ μέχρι σήμερον.

ΠΑΡΕΚΚΛΗΣΙΟΝ ΤΟΥ ΑΓ. ΟΝΟΥΦΡΙΟΥ

Εἴκοσι πέντε περίπου μέτρα ἀνατολικῶς τοῦ καθολικοῦ τῆς Κορακονησίας ὑψοῦται μικρὸν παρεκκλήσιον τιμώμενον εἰς τὸ ὄνομα τοῦ Ἀγ. Ὀνουφρίου (εἰκ. 27). Ἡ κάτοψίς του εἶναι ὀρθογώνιον (εἰκ. 28) ἐξωτερικῶν διαστάσεων πλάτους 3.54 καὶ μήκους 5.00 μ., ὅπερ φέρει ἐξέχουσιν πρὸς ἀνατολὰς τριπλευρον τὴν κόγχην τοῦ ἱεροῦ. Αἱ ἐσωτερικαὶ του διαστάσεις εἶναι 2.40×3.80 μ. ἡ δὲ χορδὴ τῆς ἡμικυκλικῆς κόγχης τοῦ ἱεροῦ μετρεῖ 1.60 μ. Ὁ ναῖσκος καλύπτεται ἐσωτερικῶς μὲν διὰ κυλινδρικής καμάρας, ἐξωτερικῶς δὲ διὰ δικλινοῦς κεραμωτῆς στέγης μὲ ὑπερυψωμένα τὰ πρὸς Δ. καὶ Α. ἀετώματα. Ἡ εἴσοδος γίνεται διὰ στενῆς (1.02 μ.) τοξωτῆς θύρας ἀνοιγομένης ἐπὶ τῆς δυτικῆς πλευρᾶς, πρὸ τῆς ὁποίας κατεσκευάσθη προσφάτως κεραμοσκεπὲς προστέγαμα (εἰκ. 27). Ὁ ναῖσκος στερεῖται παραθύρων ἐξαιρέσει μόνον στενοῦ ἀνοίγματος διατρυπῶντος τὴν μέσην πλευρὰν τῆς ἡμιεξαγώνου κόγχης τοῦ ἱεροῦ (εἰκ. 28).

Ἀσβεστόχριστον ἐξωτερικῶς διατηρεῖ τὸ παρεκκλήσιον ἐσωτερικῶς ἐπὶ

¹ Ὁ αὐτὸς ζωγράφος Δημήτριος Παπαδιαμάντης ἐφιλοτέχνησε τὸ 1822 φορητὴν εἰκόνα Παναγίας τῆς Πορταϊτίσσης διὰ τὸν ναὸν τοῦ Ἀγ. Δημητρίου Ἐνω Σουδενῶν (Ζαγορίου) (Χρ. Σοῦλης, Ἡπειρωτικὰ Χρονικὰ 9 (1934) σ. 113 πβλ. καὶ Π. Βοκοτόπουλον, Α.Δ. 21 (1966) Χρονικὰ σ. 307). Ἐξωγράφησεν ἐπίσης καὶ φορητὰς εἰκόνας Ἀγ. Γεωργίου τοῦ ἐξ Ἰωαννίνων καὶ Κοσμά τοῦ Αἰτωλοῦ, τὸ 1838 καὶ 1839 εἰς τὸ τέμπλον τοῦ Ἀγ. Νικολάου Ἐλαφοτόπου (Π. Βοκοτόπουλος, ἔ. ἀ. σ. 310).

τῆς βορείου πλευρᾶς του τοιχογραφίας τινάς, αἵτινες καθαρισθεῖσαι προσφάτως, ἐντολῇ μου, ὑπὸ τοῦ καλλιτέχνου συντηρητοῦ εἰκόνων τοῦ Βυζαντινοῦ



Εἰκ. 27. Ὁ ναῖσκος τοῦ Ἀγ. Ὁνουφρίου ἀπὸ δυσμῶν.

Μουσείου κ. Φ. Ζαχαρίου, ἐνεφάνισαν δύο σειρὰς ἁγίων, δυστυχῶς ἄρκετὰ ἐφθαρμένων. Ἐπὶ τῆς κάτω ὑψηλῆς σειρᾶς παρίστανται τέσσαρες ἅγιοι ἀσκηταὶ κατ' ἐνώπιον, εὐλογοῦντες διὰ τῆς δεξιᾶς καὶ κρατοῦντες διὰ τῆς ἀριστερᾶς πρὸς τὰ κάτω ἀνεπτυγμένα εἰλητά. Οἱ ἅγιοι οὗτοι μέχρι μὲν τῶν ὤμων προβάλλονται ἐπὶ λευκοῦ κάμπου, ἐπὶ σκοτεινοχρώμου δ' ἀέρος αἱ μετὰ φωτοστεφάνου κεφαλαὶ των (εἰκ. 29). Οἱ δὲ τῆς ἄνω στενῆς σειρᾶς ἅγιοι, μεταξὺ τῶν ὁποίων καὶ ὁ διὰ λευκῆς ἐπιγραφῆς διαπιστούμενος ἅγιος Δημήτριος, εἰκονίζονται ἐν προτομῇ ἐντὸς ἐλισσομένων κληματίδων, κρατοῦντες διὰ τῆς δεξιᾶς τὸν σταυρὸν τοῦ μάρτυρος. Ἡ ζωφόρος αὕτη τῶν ἁγίων περικλείεται ἐντὸς δύο ἐρυθρῶν ταινιῶν. Ἡ διάταξις μὲν κάτω μὲν ὁλοσώμους ἁγίους, ἄνω δὲ μὲν ζωφόρον ἐκ προτομῶν ἁγίων ἐφηρμόσθη ἀπὸ τοῦ 14ου ἤδη αἰῶνος, εἰς πάντας σχεδὸν τοὺς ναοὺς τῶν Βαλκανίων, ἡ δὲ ρυθμικὴ σειρὰ κυκλικῶν αὐτοτελῶν μεταλλίων, συναπτομένων πρὸς ἄλληλα εἴτε διὰ σηρικῶν τροχῶν εἴτε δ' ἐλικοειδῶν φυτικῶν πλοχμῶν περιβαλλόντων

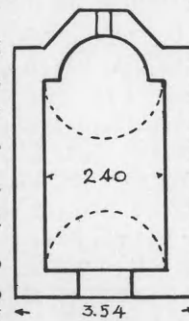

Εἰκ. 28. Κάτοψις τοῦ ναῖσκου τοῦ Ἀγ. Ὁνουφρίου.

ἁγίους ἐν προτομῇ εἶναι συνήθης κατὰ τοὺς μετὰ τὴν "Αλωσιν χρόνους¹. Εἰς τὴν βάσιν τῆς σειρᾶς τῶν ἀσκητῶν ἁγίων διεσώθη ἄριστα διακοσμητικὴ ται-

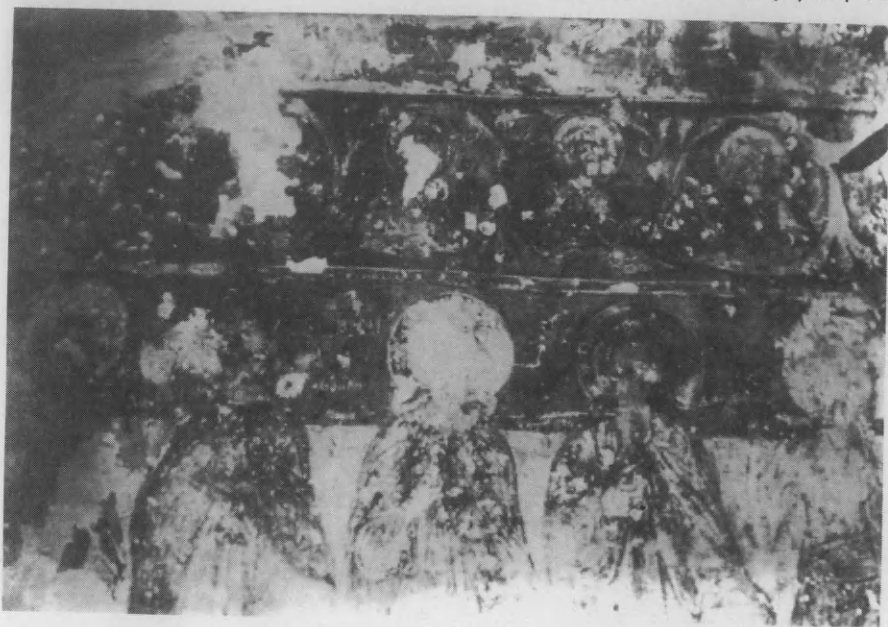

Εἰκ. 29. Τοιχογραφία τῆς βορείου πλευρᾶς τοῦ Ἁγ. Ὁνουφρίου.

νία ἐξ ἀναδιπλουμένων ἑλικοφύλλων (εἰκ. 30). Αὕτη ἀντιγράφει βεβαίως παλαιότερων χρόνων διακοσμητικὸν θέμα καὶ δύναται νὰ παραπλανήσῃ τὸν μελετητὴν ὡς πρὸς τὴν χρονολογίαν τῶν τοιχογραφιῶν.

¹ Ἄρτα, Ἁγ. Βασίλειος (Ὁ ρ λ ἄ ν δ ο ς, ABME B', 1936, σ. 128), Παρηγορήτισσα (Ἁ. Ὁ ρ λ ἄ ν δ ο ῦ, Ἡ Παρηγορήτισσα τῆς Ἁρτης, Ἀθῆναι 1963, σ. 145, εἰκ. 149). Ἀθῶς, Ἁγ. Νικόλαος Λαύρας (Millet, Athos. Les peintures, πίν. 259), Μολυβοκκλησιά (Millet, ἔ. ἀν. πίν. 155.2, 158), Μ. Ξενοφώντος (1544) (Millet, ἔ. ἀν. πίν. 183, 184), Καστοριά, ν. Ἁγ. Ζαχαρίου (τέλος 16ου αἰ.) (Μ. Μιχαηλίδης, Ἀρχ. Δελτ. 22, 1967, πίν. 47β). Ἡπειρος, Ν. Σωτήρος Βελτισίας (Δ. Εὐαγγελίδης, Δ.Χ.Α.Ε. περ. Δ', τόμ. Α', 1959, πίν. 11.2), ν. Ἁγ. Νικολάου Κράφης (Δ. Εὐαγγελίδης, ἔ. ἀν. πίν. 18.2, 21, 22.2· πρβλ. Μ. Χατζηδάκη, Δ.Χ.Α.Ε. περ. Δ' τόμ. Ε', 1966-69, πίν. 114), Μ. Σέλτσου (1695) (ΑΔ 22, 1967, Χρονικά, σ. 356 καὶ πίν. 264, β), Μ. Ἁγ. Γεωργίου Βουλγαρελίου (ΑΔ 22, 1967, Χρονικά, σ. 357 καὶ πίν. 270, β), Μ. Χρυσοπηλαιωτίσσης Γουριανῶν (1801) (ΑΔ 22, 1967, Χρονικά, σ. 358) Μέτσοβον, Χρυσοβίτσα, ν. Κοιμήσεως (1781) (ΑΔ 22, 1967, Χρονικά, πίν. 237β). Εὐρυτανία, ν. Ἁγ. Ἰω. Χρυσοστόμου Παπαδιᾶς (β' ἡμισυ 17ου αἰ., ἀδημος.). Φθιώτις, ν. Ἁγ. Δημητρίου Μαυρίλου (1728) (ΑΔ 17, 1961/2, Χρονικά, πίν. 171α, 186β). Κυνουρία Μ. Λουκοῦς (Τ. Γριτσόπουλος, Πελοποννησιακά ΣΤ', 1963-1968, πίν. Β'). Χρύσαφα Λακωνίας, ν. Ἁγ. Νικολάου, 1620 (Τ. Γριτσόπουλος, Πελοποννησιακά Ζ', 1969-70, σ. 23, εἰκ. 22, 23). Βουλγαρία, Poganovo (Α. Grabar, La peinture relig. en Bulgarie, Paris 1928, Album, πίν. LIX).

Ὁ μητροπολίτης Σερραφείμ (Ξερόπουλος) ὁ Βυζάντιος ἀναφέρει εἰς τὸ Δοκίμιόν του περὶ Ἀρτης (σ. 170 τῆς ἐκδόσεως τοῦ 1886) ὅτι «εἰς τὸ ἐκκλη-



Εἰκ. 30. Γραπτὴ ταινία ἐξ ἐλικοειδῶν ἀνακαμπτομένων ἡμιανθεμίων.

σίδιον τοῦ Ἀγ. Ὁνουφρίου ἀκμάσαντος τὸ 1780 (οὐχὶ τοῦ Αἰγυπτίου) εὐρίσκεται καὶ ὁ τάφος αὐτοῦ, ὃν τὴν ἀνόρουξιν οὐδεὶς ἐτόλμησεν ἄχρὶ τοῦδε ποιῆσαι. Οὗτος ὁ Ὅσιος ὤρυξεν, ὡς λέγεται, ἰδίαις χερσί, τὸ ὑπάρχον πλησίον τῆς Μονῆς φρέαρ, κάτοχον γλυκυτάτου παραδόξως ἐν μέσῳ τῆς θαλάσσης, καὶ ψυχροτάτου ὕδατος· πόθεν δὲ κατήγετο οὐδεὶς οἶδεν».

Η ΤΕΧΝΗ ΤΩΝ ΤΟΙΧΟΓΡΑΦΙΩΝ

Λόγῳ τοῦ πυκνοῦ πέπλου αἰθάλης, ὅστις καλύπτει τὰς τοιχογραφίας τοῦ ἱεροῦ τοῦ καθολικοῦ καθιστῶν αὐτὰς ὄχι μόνον δυσδιακρίτους ἀλλὰ καὶ μὴ δεκτικὰς φωτογραφήσεως, τὴν ἐξέτασιν τῆς τέχνης τῶν τοιχογραφιῶν τῆς Κορακονησιᾶς θὰ περιορίσωμεν μόνον εἰς τὰς ἐν μέρει καθαραισθείσας τοιχογραφίας τοῦ νάρθηκος¹.

Ἡ πρὸς διακόσμησιν ἐπιφάνεια ἀπετελεῖτο ἐνταῦθα ἐκ τῶν ἐξῆς τριῶν διαφόρου σχήματος στοιχείων α) ἀπὸ τὸν ἐπιμήκη (6,70 μ.) κυλινδρικὸν θόλον (βαγενοκαμάραν), ὅστις ἐσχημάτιζε τὴν ὀροφὴν ἥτοι τὸν οὐρανὸν τοῦ νάρθηκος β) ἀπὸ τὰ δύο ἡμικυκλικῆς ἄνω ἀπολήξεως τύμπανα τῶν δύο στενῶν πλευρῶν (Β. καὶ Ν.) τοῦ νάρθηκος καὶ γ) ἀπὸ τὰ ὀρθογώνια κατακόρυφα τοιχώματα τῶν δύο μακρῶν πλευρῶν (Α. καὶ Δ.) τοῦ νάρθηκος, τὰ διακοσμήμενα ἀπὸ τὰς θύρας εἰσόδου, ἐξωτερικῆς καὶ πρὸς τὸν ναόν.

Τὰς τρεῖς ἐπιφανείας ταύτας ὁ ζωγράφος μας δὲν διεκόσμησεν, ὡς ἄλλαχού (καμάρα ἱεροῦ) ὁμοιομόρφως, οὔτε ἀπὸ ἀπόψεως κλίμακος τῶν εἰκονιζομένων μορφῶν καὶ σκηνῶν, οὔτε καὶ ἀπὸ ἀπόψεως πνεύματος τῆς συνθέσεως· διότι ἐν ᾧ εἰς τὸν εἰκονίζοντα τὸν οὐρανὸν κυλινδρικὸν θόλον ἀπεχώ-

¹ Εὐχαριστῶ θερμῶς καὶ ἀπὸ τῆς θέσεως ταύτης τὴν Δρα δ. Χαρίκλειαν Μπάρλα διὰ τὸν κόπον εἰς τὸν ὁποῖον ὑπεβλήθη νὰ ἐλέγξῃ ἐπιτοπίως τὴν ἀκρίβειαν τῶν σχεδίων καὶ τῆς περιγραφῆς τῶν τοιχογραφιῶν τοῦ ἱεροῦ καὶ τοῦ νάρθηκος. Εὐχαριστῶ ἐπίσης καὶ τὸν φίλον ζωγράφον κ. Φώτιον Ζαχαρίου διὰ τὰς παρασχεθείσας φωτογραφίας μερικῶν σκηνῶν τοῦ Πάθους, μετὰ τὸν πρόχειρον καθαρισμόν, τὸν ὁποῖον ἐπέχειρσε κατὰ παράκλησίν μου.

ρισε μίαν πλατεϊαν ἐκατέρωθεν τῆς κλειδὸς λωρίδα (εἰκ. 16) ἐντὸς τῆς ὁποίας ἐσχεδίασε τρεῖς μεγάλους κύκλους περιβάλλοντας ἀντιστοίχως τὰς μεγάλης κλίμακος προτομὰς τοῦ Ἑμμανουήλ, τοῦ Χριστοῦ (·) καὶ τῆς Παναγίας, τὰς ἐπὶ τῶν τυμπάνων καὶ τῶν κάτωθεν τῆς λωρίδος τοῦ θόλου κατακορύφων τοιχωμάτων σκηνὰς τοῦ Πάθους, ὡς καὶ τὰς προτομὰς ἁγίων ἐσχεδίασεν εἰς συνεχεῖς ὀριζοντίους ζώνας, παρατάξας εἰς μικρὰν κλίμακα ἐπὶ μὲν τῆς ἀνωτέρας ζώνης τὰς σκηνὰς τοῦ Πάθους, ἐντὸς μικρῶν ὀρθογωνίων πλαισίων ἐξ ἐρυθρᾶς ταινίας, ἐπὶ δὲ τῆς ὑποκειμένης ζώνης στηθάγια, ἐπίσης εἰς μικρὰν κλίμακα, ἁγίων ἐντὸς συνεχῶν, ἐφαπτομένων κύκλων.

Ἰνα δὲ ἔτι μᾶλλον ἐξάρη τὰς ἐντὸς τῶν μεγάλων κύκλων τοῦ θόλου προτομὰς τῶν θείων μορφῶν, τὸν μὲν Ἑμμανουήλ εἰκόνισεν ἐντὸς τοῦ οὐρανόου τόξου φερομένου ὑπὸ τεσσάρων ὀρμητικῶς πετώντων ἀγγέλων, τοῦ δὲ Χριστοῦ καὶ τῆς Παναγίας τοὺς κύκλους περιέβαλε διὰ περιδεραίου ἐκ σιρκινῶν τροχῶν, ἐντὸς τῶν ὁποίων ἀπεικόνισε περὶ μὲν τὸν Χριστὸν προτομὰς ἀγγέλων, περὶ δὲ τὴν Παναγίαν προτομὰς προφητῶν, ἥτοι συστήματα δοξαζόντων τὰ περιβαλλόμενα θεῖα πρόσωπα.

Καὶ διὰ μὲν τὸ θέμα τῶν ὀρμητικῶς πετώντων ἀγγέλων εἶχεν ὁ τεχνίτης μας πλείονα ἀνάλογα πρότυπα, τόσον ἐκ τῆς παραστάσεως τῆς Ἀναλήψεως¹ ὅσον καὶ ἐξ ἄλλων². Ἐκαινοτόμησεν ὁμοῦς κάπως μὲ τὴν ἀσυνήθη ἐντὸς τῶν σιρκινῶν τροχῶν τοῦ περιδεραίου τοποθέτησιν τῶν δοξαζόντων τὸν Χριστὸν καὶ τὴν Παναγίαν ἀγγέλων καὶ προφητῶν. Τοιαύτη κυκλικὴ πέριξ τοῦ Χριστοῦ τοποθέτησις ἀγγέλων μᾶς ὑπενθυμίζει ἀνάλογον ἀπεικόνισιν τοῦ Ψαλμοῦ 148³ εἰς τὸν ναὸν τοῦ Λέσνοβο τῆς Παλαιᾶς Σερβίας⁴, μὲ τὴν διαφορὰν, ὅτι ἐκεῖ οἱ ἐν προτομῇ καὶ πέριξ τοῦ ἐπὶ Σεραφεῖμ καθημένου Χριστοῦ εἰκονιζόμενοι ἄγγελοι εἶναι πολλοὶ καὶ οὐχὶ μόνον 12, ὡς ἐνταῦθα, καὶ ὅτι εἶναι ἐστραμμένοι πρὸς τὸ κέντρον τοῦ κύκλου καὶ οὐχὶ πρὸς τὰ ἔξω, ὡς ἐνταῦθα. Ἐπίσης ἡ πέριξ τῆς προτομῆς τῆς Παναγίας ἀπεικόνισις τῶν Προφητῶν ὑπενθυμίζει ἀνάλογον διάταξιν ἀπεικονίσεως μεγαλυναρίων τῆς Θεοτόκου, ὡς εἶναι π.χ. ἡ τῆς ἐν Μολδαβίᾳ Μ. Humor⁵.

¹ Ἦτις, ὡς εἶδομεν (σ.29), εἰκονίζεται εἰς τὸν λῶρον τοῦ ἱεροῦ τοῦ ἡμετέρου ναοῦ.

² Ὡς π.χ. τῆς Δευτέρας Παρουσίας ἐν τῇ Μονῇ τῆς Χώρας (P. Underwood, *The Kariyé Djami III*, πίν. 371, 372), τῆς ὑπὸ τεσσάρων ἀγγέλων φερομένης δόξης τοῦ Χριστοῦ εἰς τὴν ὀροφὴν τοῦ Ν.Δ. παρεκκλησίου τοῦ Βροντοχίου τοῦ Μυστρᾶ (Millet, *Monum. byz. de Mistra*, πίν. 100,1.2) κλπ.

³ Ψαλμὸς 148₁₋₂: Αἰνεῖτε τὸν Κύριον ἐκ τῶν οὐρανῶν.... αἰνεῖτε αὐτὸν πάντες οἱ ἄγγελοι αὐτοῦ.

⁴ 14^{ου} αἰ. Ἀπεικόνισις παρὰ Okunev ἐν *Recueil Uspenskij I*, Paris 1930, πίν. 36, 37 καὶ παρὰ Mirjana Tatić - Djurić, *Das Bild der Engel*, Recklinghausen, ἄν. χρ., σ. 68.

⁵ Εἰκὼν παρὰ J. Stefanescu, *L'illustration des Liturgies dans l'art de Byzance*, Bruxelles 1936, πίν. 135.

Ὁπωσδήποτε ἡ ἐπὶ τοῦ θόλου τοῦ νάρθηκος μέση σύνθεσις μαρτυρεῖ περὶ μιᾶς ὑψηλοτέρου κάπως ἐπιπέδου διακοσμητικῆς ἀντιλήψεως τοῦ ζωγράφου μας, ἐν συγκρίσει πρὸς τὰς ἐπὶ τῶν τοίχων συνθέσεις, αἵτινες ἐμφανίζουν τὴν τετριμμένην καὶ συνήθη ἐπὶ τουρκοκρατίας διαδοχὴν, καθ' ἣν κάτω μὲν γενικῶς εἰκονίζονται ὁλόσωμοι ἄγιοι (ἄσκηται ἢ στρατιωτικοί), ὑπεράνω δ' αὐτῶν ζωφόροι ἐκ προτομῶν ἁγίων (ἄλλοτε ἐντὸς ἐλικοειδῶν πλοχμῶν καὶ ἄλλοτε ἐντὸς ἐφαπτομένων κύκλων) καὶ τέλος εἰς τὸ ἀνώτατον μέρος τῆς σειρᾶς σκηνῶν ἐκ τοῦ χριστολογικοῦ κύκλου καὶ μάλιστα ἀπομεμονωμένων ἐντὸς μικρῶν ἐρυθρῶν πλαίσιον, οἷα συνήθιζε κυρίως ἡ Κρητικὴ σχολή¹.

Ἄλλ' ἄς ἔλθωμεν ἤδη εἰς τὴν λεπτομερεστέραν ἐξέτασιν τῆς τέχνης τῶν ἐπὶ τῶν τοίχων σωζομένων σκηνῶν τοῦ πάθους.

Καὶ δὴ πρῶτον ὡς πρὸς τὴν εἰκονογραφίαν τῶν διαφόρων σκηνῶν μᾶς ἐδόθη ἤδη ἡ εὐκαιρία (σ. 40) νὰ διαπιστώσωμεν, ὅτι ὁ ἱστοριογράφος μας χρησιμοποιεῖ εἰκονογραφικὰ θέματα, τὰ ὁποῖα παραλαμβάνει, εἴτε ἀντιγράφων εἴτε ἀπομιμούμενος μὲ μικρὰς ἐκάστοτε τροποποιήσεις, ἀπὸ ἀνάλογα ἀγιορειτικὰ πρότυπα, ἐξ ἐκείνων τὰ ὁποῖα ἐδημιούργησαν οἱ μεγάλοι Κρητῆς ἀγιογράφοι τοῦ 16^{ου} αἰῶνος καὶ ἰδίᾳ ὁ Θεοφάνης. Τὸ σχέδιον τοῦ ἰδικοῦ μας ἐντούτοις δὲν εἶναι πάντοτε ἐπιτυχές, ἀναφέρω δ' ὡς παράδειγμα τὴν ἐντελῶς ἀνόργανον κίνησιν τῆς χειρὸς τοῦ ἀριστεροῦ ἀρχιερέως τῆς εἰκόνος 23 καὶ τῆς τοῦ Πιλάτου τῆς εἰκόνος 25. Πλὴν ὅμως τοῦ σχεδίου παρουσιάζεται εἰς σκηνάς τινας καὶ παρανόσεις τῶν προτύπων, τὰ ὁποῖα μιμεῖται ὁ ζωγράφος μας, ὡς εἶναι π.χ. ἡ πλημμελὴς ἀπόδοσις τοῦ μεταλλικοῦ φολιδωτοῦ θώρακος τῶν στρατιωτῶν, ὅστις ἀπεδόθη ἐνταῦθα διὰ πενιχροῦ πλεκτοῦ κοσμήματος (βλ. εἰκ. 24). Ἐλαττωματικὸν ἐπίσης εἶναι καὶ τὸ πλάσιμον τῶν ὄγκων, λόγῳ ἰδίᾳ τῶν σκληρῶν γραμμικῶν πτυχῶν τῶν ἐνδυμάτων, αἵτινες δὲν παρακολουθοῦν πάντοτε τὴν κίνησιν τοῦ μέλους, τὸ ὁποῖον περιβάλλουν τὰ ἐνδύματα.

Πάντα τ' ἀνωτέρω μειονεκτήματα μαρτυροῦσι κάποιαν καλλιτεχνικὴν ἀδυναμίαν τοῦ ζωγράφου, ὅστις ἂν καὶ ἀρκετὰ εὐσυνείδητος τεχνίτης, φαίνεται μᾶλλον λαϊκός, ἂν κρίνωμεν καὶ ἀπὸ τοὺς ἀνθηροῦς, ἐξέργους φωτοστεφάνους τοὺς ὁποίους ἐτοποθέτησε περὶ τὰς κεφαλὰς τοῦ Ἑμμανουὴλ καὶ τῆς Παναγίας (εἰκ. 16). Τοιούτους ὅμως στεφάνους οὐδέποτε ἐφήρμοζεν ἡ αὐστηρὰ βυζαντινὴ τέχνη εἰ μὴ μόνον ἐνίοτε εἰς ἐξ ἀργύρου φορητὰς εἰκόνας², τὰς ὁποίας ἀργότερον ἀπεμιμήθησαν, ὡς ἐνταῦθα, διὰ γύψου.

¹ G. Millet, Recherches sur l' iconographie del'Évangile, Paris 1916, σ. 656 ἔ.

² Ὡς π.χ. εἰς τὴν τύπου ἀγιοσορτίσεως Παναγίαν τοῦ Freising (ἀρχῶν 13^{ου}) (Μ. Καλλιγὰς, AE 1937 B, σ. 503 καὶ πίν. 1), τὴν Παναγίαν Ὁδηγήτριαν τοῦ Βατοπεδίου (13—14^{ου} αἰ.) (N. Kondakov, Μνημεῖα Χριστιανικῆς τέχνης ἐν Ἀθῶν (ρωσ.) Πετρούπολις 1915, II, εἰκ. σ. 206), τὴν Παναγίαν Ἀγ. Κλήμεντος Ἀχρίδος (14^{ου} αἰ.) (N. Kondakov, Makedonija, πίν. VII, Wulff—Alpatov, Denkm. der Ikonmalerei, σ. 137 εἰκ. 5, M. Corocić—Ljubinković ἐν περ. Jugoslavia

“Ὅσον ἀφορᾷ τὴν τεχνικὴν τῆς ἐκτελέσεως ὁ ζωγράφος μᾶς ἀκολουθεῖ πιστῶς τὴν Κρητικὴν σχολήν” διότι χρησιμοποιεῖ σκοτεινὸν προπλασμόν, ἐπὶ τοῦ ὁποίου θέτει τὰ σαρκώματα ἢ ἀνοίγματα, ἥτοι τὰς φωτεινὰς ἐπιφανείας τῶν σαρκῶν εἰς οὐχὶ πολὺ μεγάλην ἀναλογίαν ἐν σχέσει πρὸς τὰ σκιερὰ μέρη (βλ. εἰκ. 21).

Τέλος ὅσον ἀφορᾷ τὸ ὕφος ἐν γένει τῶν εἰκονιζομένων προσώπων, τοῦτο δὲν παρουσιάζει βεβαίως—μάλιστα δὲ εἰς τοὺς ἀγγέλους (εἰκ. 20 καὶ 21)—τὴν ἑλληνιστικὴν ἐκείνην εὐγένειαν καὶ χάριν, τὴν ὁποίαν συναντῶμεν εἰς τὰ ἐκ τῆς πρωτευούσης ἐμπνεόμενα ἔργα τῆς Μακεδονικῆς σχολῆς. Εἶναι ἐν τούτοις ἀξιοπαρατήρητος ἐνταῦθα ἡ ἀρκετὰ ζωντανὴ ἀπόδοσις τῶν γεροντικῶν μορφῶν (προφητῶν εἰκ. 22, ἀρχιερέων εἰκ. 23, 26), τὴν ὁποίαν ἐπέτυχεν ὁ ζωγράφος μας μὲ ὀλίγας ἀδράς πινελιὰς τῆς λευκῆς κόμης καὶ τοῦ γενείου καὶ μὲ τὴν ζωερὰν λευκὴν κηλίδα παρὰ τὴν μελανὴν κόρην τοῦ ὀφθαλμοῦ, ἣτις προσδίδει δύναμιν καὶ ἔκφρασιν εἰς τὸ βλέμμα¹.

Ἐν συμπεράσματι ὁ ἡμέτερος ζωγράφος, μέτριος πάντως καλλιτέχνης ἀλλὰ μὲ τινὰς φωτεινὰς ἀναλαμπάς, ἀκολουθεῖ τὴν Κρητικὴν Σχολήν, δὲν φαίνεται ὅμως νὰ εἶναι Κρῆς, ἀλλ’ ὥσως κάποιος Πελοποννήσιος ἀγιογράφος τοῦ 17ου αἰῶνος, ἔξ ἐκείνων οἵτινες, ἤδη ἀπὸ τοῦ 15ου αἰῶνος, περιώδευον καλούμενοι πρὸς ζωγράφησιν ναῶν εἰς τε τὴν Κρήτην, τὴν Πελοπόννησον, τὴν Στερεὰν Ἑλλάδα καὶ τὴν Ἡπειρον’.

Εἰς τοιοῦτος λοιπὸν ζωγράφος θ’ ἀνέλαβε πιθανώτατα καὶ τὴν ἀγιογραφίαν τοῦ καθολικοῦ τῆς Κορακονησιᾶς κληθεὶς ὑπὸ τοῦ ρέκτου ἀνακαινιστοῦ τῆς μονῆς ἡγουμένου Εὐγενίου (σ. 10) μεταξὺ τῶν ἐτῶν 1670 καὶ 1682 (βλ. πίν. σ. 11). Συνηγορεῖ δὲ πρὸς τοιαύτην χρονολόγησιν τῶν τοιχογραφιῶν καὶ ὁ προσωπικὸς καὶ κατὰ παράταξιν τρόπος παραστάσεως τῆς Ἀγίας Τριάδος ἐπὶ τῆς πρὸ τῆς κόγχης τοῦ ἱεροῦ καμάρας, ὅστις ἐδημιουργήθη μὲν ἤδη πρὸ τῆς ἀλώσεως, ἦτο ὅμως κατ’ ἐξοχὴν ἀγαπητὸς εἰς τοὺς Κρῆτας ἰδίως

1952 σ. 87, Felicetti-Liebenfels, *Gesch. der byz. Ikonenmalerei*, 1956, πίν. 90, *Εὐγγόπουλος*, *Σχεδιάσμα κλπ.* πίν. 2,1) κλπ.

¹ Τοιαύτας ζωερὰς λευκὰς κηλίδας θὰ παρέλαβεν ὁ τεχνίτης μας ἐκ παλαιοχριστιανικῶν ἔργων, ὡς εἶναι π.χ. τὰ ψηφιδωτὰ τῆς ἐν Ρώμῃ βασιλικῆς τῆς Sta Maria Maggiore (C. Cecchelli, *I Mosaici della basilica di S. Maria Maggiore*, Torino 1956, πίν. 15, 20, 37, 46 κλπ.), αἱ τοιχογραφίαι τοῦ νάρθηκος τῆς Ἐπισκοπικῆς ἐκκλησίας τῶν Στόβων (τέλους 6ου αἰ.), (Mano Zissi ἐν *Atti del V Congr. Int. di Studi Biz.*, Roma 1940, πίν. 64 εἰκ. 2), ἀλλὰ καὶ ἐκ κοπτικῶν ὑφασμάτων (Ἀ. Ἀποστολάκη, *Τὰ κοπτικὰ ὑφάσματα τοῦ Μουσείου Κοσμητικῶν Τεχνῶν*, Ἀθήναι 1932, εἰκ. 45-47) καὶ ἐκ παλαιότερων ἀκόμη κοπτικῶν τοιχογραφιῶν (Kl. Wessel, *Koptische Kunst*, Recklinghausen 1963, εἰκ. 112, 113).

² Ὡς π.χ. ὁ Ξένος Διγενῆς, ὅστις ἔχει διαπιστωθῇ, ὅτι ἐξωγράφησε πλὴν τῆς ἐν Αἰτωλίᾳ μον. Μυρτιάς τὸ 1491 (Ὁρλάδος, *ABME Θ’*, 1961, σ. 97) καὶ τινὰ ναὸν τοῦ Σελίνου τῆς Κρήτης (Gerola, *Monum. Veneti* II, 310 καὶ IV, 449) τὸ 1462, ἀκόμη δὲ καὶ ἕνα εἰς Παλαιὰ Φραστὰν τῆς Β. Ἡπείρου, (Λαμπρὶδης, *Ἡπειρωτ. Με*

ζωγράφους φορητῶν εἰκόνων τοῦ 16ου¹ καὶ τοῦ 17ου² αἰῶνος καὶ τινες τοιχογράφους τοῦ 17ου αἰ.³

ΟΙ ΧΡΟΝΟΙ ΑΝΕΓΕΡΣΕΩΣ ΤΟΥ ΚΑΘΟΛΙΚΟΥ

Ὡς ἤδη (σ. 5) ἀνεφέραμεν ἡ ἀρχαιότητα περὶ τῆς μονῆς τῆς Κορακονησίας μνεῖα εὐρίσκεται εἰς σημείωσιν τοῦ ὑπ' ἀριθμ. 20 Εὐαγγελίου τῆς Μ. Μεγάλου Σπηλαίου φέρουσας τὴν χρονολογίαν 1193. Ὑφίστατο ἐπομένως ἡ Μονὴ ἤδη κατὰ τὰ τέλη τοῦ 12ου αἰῶνος, ὡς ἄλλωστε εἴχομεν συναγάγει (σ. 26) καὶ ἐκ τῆς τέχνης τοῦ γλυπτοῦ τῆς εἰκόνης 13. Ὑπάρχουν ὁμως καὶ ἄλλα τεχνοκριτικὰ τεκμήρια, ἐξ ὧν προκύπτει, ὅτι ἡ κτίσις τοῦ καθολικοῦ δύναιται νὰ ἀναχθῇ εἰς χρόνους παλαιότερους τοῦ 12ου αἰῶνος.

Εἶναι δὲ ταῦτα 1) τὸ ἐπὶ τοῦ δαπέδου τοῦ κυρίως ναοῦ σωζόμενον μαρμαρίνον ὁμφάλιον "τῶν 5 ἄρτων" (εἰκ. 7), ἡ παρουσία τοῦ ὁποίου δηλοῖ τοὺς περὶ τὰ μέσα καὶ τὰ τέλη τοῦ 11ου αἰῶνος χρόνους 2) ἡ διὰ συνεχοῦς καμάρας κάλυψις τοῦ ἀδιαρθρώτου νάρθηκος, ἣτις εἶναι χαρακτηριστικὴ διὰ τοὺς παλαιότερους τοῦ 11ου αἰῶνος ναοὺς, ὡς εἶναι π.χ. ὁ τῆς Σκριποῦς⁴ (873/4), ὁ τοῦ ναοῦ τῆς Σκύρου (894/5)⁵, ὁ τῆς Ἐπισκοπῆς τῆς Εὐρυ-

λετήματα Γ', 1888, σ. 16 καὶ Ζ', 1889, σ. 36· πρβλ. Α. Ξυγγόπουλον, (Σχεδιάσμα, σ. 70) καὶ Μ. Χατζηδάκη (ἐν Δ.Χ.Α.Ε. τ. Ε', 1966-69, σ. 304).

¹ Εἰκὼν Συλλογῆς Δ. Λοβέρδου, ἔργον τοῦ Πορφυρίου τοῦ 1524 (Α. Παπαγιαννόπουλος - Παλαιός, Κατάλογος εἰκόνων Μουσείου Λοβέρδου, σ. 71 ἀρ. 523, Α. Ξυγγόπουλος, Σχεδιάσμα, ἐν Ἀθήναις 1957, σ. 129, πίν. 34,2)—Εἰκὼν Μουσείου Μπενάκη, ἔργον Μιχ. Δαμασκηνοῦ, τοῦ τέλους τοῦ 16ου αἰ. (Α. Ξυγγόπουλος, Κατάλογος εἰκόνων Μουσείου Μπενάκη, σ. 15 πίν. 10).

² Εἰκὼν Βυζαντινοῦ Μουσείου Ἀθηνῶν, ἔργον Τζανφουρνάρη (Γ. Σωτηρίου, Ὁδηγὸς Βυζ. Μουσείου, 1931, σ. 89 ἀριθ. 301)—Εἰκὼν Μουσείου Μπενάκη, ἔργον Ἰωάννου Μόσκου (Ξυγγόπουλος, Κατάλογος εἰκόνων Μουσείου Μπενάκη, πίν. 30, Β)—Εἰκὼν Σχολῆς Δαμασκηνοῦ ἐν Κερκύρᾳ (Ι. Παπαδημητρίου, Δ.Χ.Α.Ε. περ. Γ', τόμ. Γ', 1934/36, σ. 75 καὶ σ. 74 εἰκ. 6).

³ Τοιχογραφία νάρθηκος καθολικοῦ Μ. Καισαριανῆς, ἔργον τοῦ ἐκ Πελοποννήσου Ἰωάννου Ὑπάτου τοῦ ἔτους 1682 (Ν. Καλογερόπουλος, Ἐβδομηκονταετηρὶς Ριζαρείου Σχολῆς σ. 257, Τοιχογραφίαι Ἐκκλησιῶν Ὑμητοῦ, Ἀθῆναι 1936, σ. 75), J. Arn. Hamilton, The Church of Kaisariani [Scottish Ecclesiological Society's Transactions] Aberdeen 1916, σ. 27.

⁴ Κάτοψις παρὰ Μ. Σωτηρίου, ΑΕ 1936, σ. 122, εἰκ. 3.

⁵ Κάτοψις παρὰ R. M. Dawkins, BSA 11, 1904/5, σ. 74 εἰκ. 2 καὶ C. Friedrich, AM 31, 1906, σ. 262 εἰκ. 6 καὶ ἐσχάτως παρὰ Χ. Μπούργα, Δ.Χ.Α.Ε. περ. Δ', τόμ. Β', 1960-61, σ. 65.

τανίας¹ 3) ὁ κυλινδρικός μετὰ 4 χαμηλῶν παραθύρων κατὰ τὰ 4 κύρια σημεία τοῦ ὀρίζοντος τροῦλλος (εἰκ. 3, 4), τὸν ὁποῖον συνηθίζουν κυρίως ναοὶ τοῦ 10^{ου} αἰῶνος² καὶ 4) ἡ ἀκανόνιστος τοιχοδομία (εἰκ. 5 καὶ 6), σύστημα ἐφαρμοζόμενον πρὸ τῆς ἀπὸ τοῦ 1000 μ.Χ. ἐπικρατήσεως τῆς συνήθους πλινθοπερικλείστου ἐκ κανονικῶν παρολίθων δομῆς.



Εἰκ. 31. Τὸ κωδωνοστάσιον τῆς Κορακονησιᾶς ἐν σχέσει πρὸς τὸν ναόν.

Πάντα τ' ἀνωτέρω ἔχοντες ὑπ' ὄψιν δυνάμεθα, νομίζω, νὰ τοποθετήσωμεν τὴν κρίσιν τῆς μονῆς εἰς τὰ τέλη τοῦ 10^{ου} ἢ τὸ πολὺ τὰς ἀρχὰς τοῦ 11^{ου} αἰῶνος, ἐὰν δεχθῶμεν κάποιαν ἐπαρχιακὴν καθυστέρησιν τοῦ πλινθοπεριβλήτου τρόπου δομῆς, εἰς τὴν ἀπόμερον ταύτην χερσονησίδα.

¹ Κάτοψις 'Α. Ὁρλάνδου ἐν ΑΒΜΕ, Θ', 1961, σ. 5, καὶ Μ. Χατζηδάκη ἐν Propyläen Kunstgeschichte τ. 3, εἰκ 7β σ. 223, ὅστις τοποθετεῖ τὸν ναὸν εἰς τὸν 9^{ον} αἰῶνα.

² Βλέπε τὰ σχετικὰ παραδείγματα ἐν ΑΒΜΕ Θ', 1961, σ. 9 καὶ σημ. 1.



ΑΓΝΩΣΤΟΣ ΒΥΖΑΝΤΙΝΟΣ ΝΑΟΣ ΠΑΡΑ ΤΟ ΔΡΑΓΑΝΟ ΤΗΣ ΑΧΑΪΑΣ

Κατὰ μῆνα Ἰούνιον τοῦ 1959 ἐξεκίνησα ἀπὸ τὰς Πάτρας μὲ ἓνα τεχνίτην τῆς Ὑπηρεσίας Ἀναστηλώσεως διὰ νὰ ἐπισκεφθῶ παλαιὸν ναὸν τῆς Ν.Δ. τῶν Πατρῶν περιοχῆς Ἀχαΐας, ὅστις ἐκινδύνευε νὰ καταπέσῃ¹. Μετὰ μακρὰν καὶ κοπιώδη διαδρομὴν ἀντικρύσαμεν ἐπὶ τέλους, ὑπὸ βροχὴν, ἡμίσειαν ὥραν πέραν τοῦ χωρίου Δραγάνου, εἰς θέσιν Μπάδα², ἐπὶ τοῦ ὄρους Μόβρας — προβούνου τοῦ Σανταμερίου³ — τὸν ζητούμενον ναόν. Ἐρημος, ἐγκαταλελειμμένος καὶ μὲ ἄφθονον βλάστησιν ἐπὶ τῶν στεγῶν του, ὑψοῦτο εἰς τὴν σιωπὴν ἑνὸς πετρώδους καὶ αὐχμηροῦ τοπίου, πλαισιουμένου ἀπὸ στεφάνην ὑψηλῶν βουνῶν (εἶκ. 1).

Ἡ πρώτη ἐντύπωσις τοῦ ἐπισκέπτου εἶναι, ὅτι πρόκειται περὶ μεταγενεστέρου ναοῦ τῶν χρόνων τῆς τουρκοκρατίας. Ὡς κτίσμα δὲ τοῦ 18ου αἰ-

¹ Σύντομον μελέτην περὶ τοῦ ναοῦ τούτου ἐδημοσίευσα εἰς τὴν Πελοποννησιακὴν Πρωτοχρονιάν τοῦ 1956, σ. 5-9. Σχετικαὶ ἐργασίαι στερεώσεως καὶ ἐξασφαλίσεως τοῦ ναοῦ τούτου ἀπὸ εἰσροῆς τῶν ὀμβρίων ὑδάτων ἐγένοντο τὸ 1965 διὰ τοῦ ἐφόρου κ. Ε. Μαστροκώστα (βλ. ΑΔ 20, 1965, Χρονικά Β' 2, σ. 220).

² Εἰς τὴν Κόνιτσαν ὑπάρχει χωρίον καὶ τοποθεσία Μπάδα. Τὸ ὄνομα προέρχεται ἐκ τοῦ ἀλβανικοῦ *πάδε* σημαίνοντος *ἴσωμα*. Βλ. σχετικῶς Κ. Δ. Στεργιόπουλον, Ἡπειρωτ. Χρονικά ΙΓ', 1938, σ. 151.

³ Στεφ. Θωμοπούλου, Ἱστορία τῶν Πατρῶν², 1950, σ. 314 σημ. 1.

ῶνος χαρακτηρίζεται πράγματι τὸ μνημεῖον εἰς τὴν σύντομον μνείαν ποὺ τοῦ ἀφιέρωσεν εἰς τὸ πολῦτιμον "Ἱστορικὸν λεξικὸν τῶν Πατρῶν", ὁ λόγιος

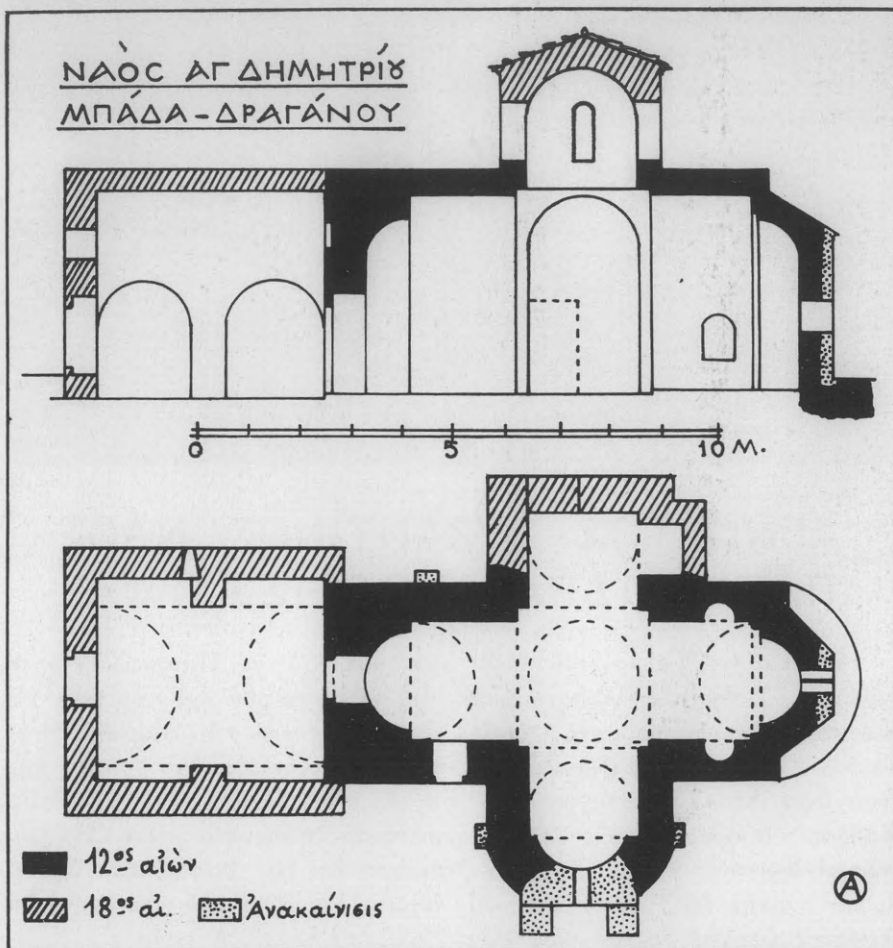

Εἰκ. 2. Κάτοψις καὶ κατὰ μῆκος τομή τοῦ παρὰ τὸ Δραγάνο ναοῦ.

δικηγόρος τῆς πόλεως ταύτης κ. Κωνστ. Τριανταφύλλου¹, ἄρυσθεις τὰς πληροφορίας του ἀπὸ εἰκονογραφημένον δημοσίευμα τοῦ κ. Π.Δ. Παπανδρουπούλου εἰς τὸν Νεολόγον τῶν Πατρῶν τῆς 6-12-1958. Δικαιολογεῖται ἄλλως

¹ Πάτρις 1959, σ. 393. Εἰς τὸν αὐτὸν φίλον συγγραφέα ὀφείλω καὶ δύο ἐκ τῶν ἐνταῦθα παρεχομένων ἐξωτερικῶν ἀπεικονίσεων τοῦ ναοῦ, ὡς καὶ τῶν ἐσωτερικῶν τοιχογραφιῶν του, εὐγενῶς παραχωρηθεῖσιν ὑπὸ τοῦ κ. Παπανδρουπούλου. Ἀς δεχθοῦν ἀμφοτέρω καὶ ἀπὸ τῆς θέσεως ταύτης τὰς θερμὰς μου εὐχαριστίας.

τε ἡ τοιαύτη ἐκ πρώτης ὄψεως χρονολόγησις τοῦ μνημείου ἀφ' ἐνὸς ἐκ τῆς τεχνοτροπίας τῆς ἐσωτερικῆς του ἀγιογραφήσεως, ἀφ' ἑτέρου δ' ἐκ τῆς εἰς τὸν νάρθηκα σωζομένης ἐπιγραφῆς, ἣτις ἀναφέρει *σκέπανσιν* τοῦ ναοῦ κατὰ τὸ ἔτος 1750 (βλ. κατωτέρω).

Λεπτομερεστέρα ἐντούτοις ἐξέτασις τοῦ μνημείου ἀπέδειξεν, ὅτι τοῦτο ἐκτίσθη πολλοὺς αἰῶνας πρότερον, κατὰ τοὺς μέσους βυζαντινοὺς χρόνους,



Εἰκ. 3. Σημερινὴ κατάστασις τῆς κόγχης τοῦ ἱεροῦ.

ὡς θέλω ἀποδείξει κατωτέρω, ἀφ' οὗ προτάξω τὴν γενικὴν περιγραφὴν τοῦ ναοῦ.

Ὡς ἐκ τῆς παρατιθεμένης κατόψεως καὶ τῆς κατὰ μῆκος τομῆς (εἰκ. 2) ἐμφαίνεται, ὁ ἐξεταζόμενος ναὸς — ἀφιερωμένος εἰς τὸν Ἁγ. Δημήτριον καὶ ἀποτελῶν ἄλλοτε τὸ καθολικὸν αὐτοτελοῦς μονῆς, ἣτις, διαλυθεῖσα ἀργότερον, ὑπάγεται σήμερον ὡς μετόχιον τῆς ἐπὶ τῆς Μόβρης μονῆς Μαρίτσης¹ — ἀποτελεῖται ἐκ δύο κυρίων μερῶν ἥτοι α) τοῦ κυρίως ναοῦ πρὸς ἀνατολὰς καὶ

¹ Βλέπε περὶ τῆς μονῆς ταύτης Στ ε φ. Θ ω μ ο π ο ὑ λ ο υ, Ἱστορία τῶν Πατρῶν, 2α ἐκδ., σ. 521 καὶ 600-1, ὡς καὶ Κ. Τριανταφυλλοῦ, Ἱστορικὸν λεξικὸν τῶν Πατρῶν, Πάτριαι 1959, σ. 388-89. Ἀμφοτέρους τούτους διέφυγε περιέργως ἡ ὠραία ἀποψὶς τῆς μονῆς Μαρίτσης, τὴν ὁποίαν παρέσχεν ὁ Le Bas εἰς τὸ βιβλίον του Voyage archéologique, Itinéraire I, πίν. 16, ὡς καὶ ἡ μνεία αὐτῆς ὑπὸ τοῦ Pouqueville, Voyage de la Grèce², τ. IV, 1827, σ. 381. Τὸ καθολικὸν τῆς Μονῆς εἶναι πεντάτρουλλον, ἀναφέρεται δὲ ὑπὸ τοῦ Α. Bon (Le Péloponnèse byzantin, Paris 1954, σ. 146, σημ. 2).



Είχ. 4. Όψις τοῦ παρὰ τὸ Δραγάνο ναοῦ ἀπὸ ΝΔ.



Είχ. 5. Όψις τοῦ ναοῦ ἀπὸ Νότου.

β) τοῦ μεταγενεστέρως εἰς τὸν κυρίως ναὸν πρὸς δυσμὰς προσκολληθέντος νάρθηκος (εἰκ. 2).

Ὁ κυρίως ναὸς ἔχει τὸ σχῆμα ἐλευθέρου σταυροῦ μικρῶν διαστάσεων (10 μ. ἅπ' Ἀν. πρὸς Δ. καὶ 8.50 μ. περίπου ἀπὸ Β. πρὸς Ν.), ἐπὶ τῆς διασταυρώσεως τῶν σκελῶν τοῦ ὁποίου, καλυπτομένων διὰ καμαρῶν, ἴσταται τρούλλος (εἰκ. 2).

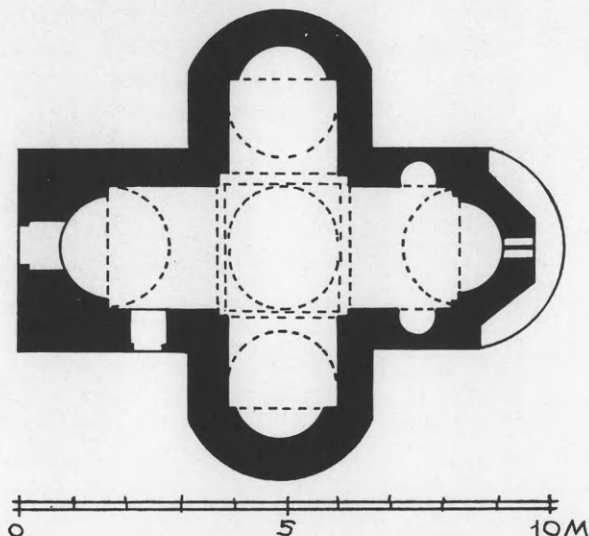

Εἰκ. 6. Πιθανὴ ἀποκατάστασις τῆς ἀρχικῆς μορφῆς.
τῆς κατόψεως τοῦ κυρίως ναοῦ.

Τὰ τέσσαρα σκέλη τοῦ σταυροῦ, ἔχοντα πάντα τὸ αὐτὸ περίπου μῆκος, κατέληγον ἄλλοτε πάντα εἰς ἐσωτερικῶς ἡμικυκλικὰς κόγχας ὁλοκλήρους τὸ ἀνατολικὸν καὶ τὸ δυτικὸν καὶ χαμηλωμένας τὸ νότιον καὶ τὸ βόρειον. Ἐκ τῶν κογχῶν ὅμως τούτων σήμερον ἄρτιαι ἢ περίπου ἄρτιαι σώζονται μόνον ἡ δυτικὴ καὶ ἡ ἀνατολική (εἰκ. 7), ἐνῶ τῆς νοτίας σώζεται μικρὸν μόνον τμήμα. Ἡ βόρειος ἐλλείπει ὅλη, λόγῳ καταπτώσεως, ἐκ σεισμοῦ ἢ ἄλλης αἰτίας, ὁλοκλήρου τοῦ βορείου σκέλους καὶ ἀνακατασκευῆς τοῦ μεταγενεστέρως, ἄνευ κόγχης (βλ. κάτοψιν εἰκ. 2). Ἀλλοίωσιν ἐπίσης καὶ μερικὴν συμπλήρωσιν ὑπέστησαν καὶ ἡ ἀνατολικὴ κόγχη τοῦ ἱεροῦ, κατὰ τὸ μέσον αὐτῆς τμήμα (εἰκ. 3), μάλιστα δὲ ἡ κόγχη τοῦ νοτίου σκέλους κατὰ τὴν ἐξωτερικὴν του ὄψιν, ἔνθα προσετέθησαν καὶ ἀντηρίδες (εἰκ. 2, 4 καὶ 5). Διετήρησεν ὅμως ἡ νοτία αὕτη κόγχη τμήμα τοῦ παλαιοῦ κυκλικοῦ ἐξωτερικοῦ της σχεδίου, ὡς ἐν τῇ σχετικῇ κατόψει (εἰκ. 2) ἐμφαίνεται διὰ μέλανος χρώματος.

Κατὰ ταῦτα ὁ ἀρχικὸς ναὸς παρουσίαζεν ὡς ἑξῆς ἐξωτερικῶς τὰς τέσσαρας κόγχας, εἰς τὰς ὁποίας κατέληγον τὰ σκέλη του : Τὴν ἀνατολικήν, ἐξωτερικῶς τριπλευρον, βαίνουσαν ἐπὶ εὐρέος ἡμικυκλικοῦ θεμελίου (εἰκ. 2 καὶ 6),

τὴν δυτικὴν, ἐγγεγραμμένην ἐντὸς ὀρθογωνίου, καὶ τέλος τὰς δύο πλευρικὰς (νοτίαν καὶ βόρειον) ἑξωτερικῶς καὶ ἐσωτερικῶς ἡμικυκλικὰς, ὡς ἡ παρατιθεμένη ἀναπαράστασις τῆς κατόψεως (εἰκ. 6) δεικνύει. Τῆς νοτίας μάλιστα καὶ ὁπωσδήποτε καλύτερον σωζομένης διατηρεῖται καὶ τὸ ἡμικυκλικὸν ὑπόβαθρον, ὅμοιον πρὸς τὸ τῆς ἀνατολικῆς.



Εἰκ. 7. Ὁψις τῆς κόγχης τοῦ ἱεροῦ ἀπὸ ΝΑ.

Τὸ καταπεσὸν βόρειον σκέλος τοῦ σταυροῦ συμπαρέσυρεν εἰς τὴν πτωσίν του καὶ τὸν ἐπὶ τῆς διασταυρώσεως τῶν σκελῶν τοῦ σταυροῦ βαίνοντα τροῦλλον, ὅστις, ὡς καὶ τὸ Β. σκέλος, ἀνακατεσκευάσθη πιθανῶς κατὰ τὸ 1750. Τοῦτο συμπεραίνομεν ἐκ τῆς εἰς τὸν νάρθηκα, ὑπεράνω τῆς εἰς τὸν ναὸν εἰσόδου διὰ μέλανος χρώματος ἡμικυκλικῶς γεγραμμένης ἐπιγραφῆς,

ἥτις λέγει ἀφ' ἐνὸς ἐσκεπάνστη... νσο, ἐν ἔτη 1750 Ἰουλίου 19 καὶ ἀφ' ἐτέ-
ρου, διὰ δευτέρας χειρός,..... ἀποστόλους.... Ἀνδρέου ἀναγνώστου ἀπὸ χο-
ρίον... (ἦτο δ' ὁ ἀναγνώστης Ἀνδρέας πιθανῶς ὁ ζωγράφος τῶν ἀγιογρα-
φιῶν, περὶ ὧν βλ. κατωτέρω).



Εἰκ. 8. Σειραὶ ὀδοντωτῶν ταινιῶν μετὰ παρεμβλλομένων ζωφόρων καὶ ἄλλων
κεραμοπλαστικῶν κοσμημάτων.

Ὁ νεώτερος τροῦλλος, κτισθεὶς δι' ἀμελοῦς τοιχοδομίας (εἰκ. 1 καὶ 3),
ἔχει ἐν κατόψει ἐλαφρῶς συμπεπιεσμένον σχῆμα (βλ. εἰκ. 2). Ἡ σφενδόνη
του (τύμπανον) εἶναι ἐξωτερικῶς ὀκτάπλευρον πρῶτον οὐχὶ ἐντελῶς κανονι-
κόν, διατρυνπώμενον ἐφ' ἑκάστης τῶν πρὸς τὰ τέσσαρα κύρια σημεῖα τοῦ
ὀρίζοντος ἐστραμμένων πλευρῶν αὐτοῦ, ὑπὸ ἐνὸς στενοῦ, μονολόβου, τοξωτοῦ

παραθύρου, ἐλαφρῶς εἰσδύνοντος ἐσωτερικῶς εἰς τὴν καμπύλην τοῦ ἡμισφαιρικοῦ θόλου (βλ. τομὴν εἰκ. 2).

Ὁ νάρθηξ, προσκολληθεὶς ἀργότερον εἰς τὸ δυτικὸν σκέλος τοῦ σταυροῦ, εἶναι ἐκτισμένος δι' ἀμελοῦς τοιχοποιίας, ἔχει δὲ σχῆμα ὀρθογώνιον ἔχον ἐσωτερικῶς διαστάσεις: πλάτος 3.08μ. καὶ μῆκος 4.45μ. Φέρει πρὸς δυσμὰς μίαν μόνον χαμηλὴν (1.25) θύραν εἰσόδου (εἰκ. 1), φωτίζεται δ' ὑπὸ ἑνὸς μόνου παραθύρου, ὕψ. 0.60, ἀνοιγομένου ὑπεράνω τῆς θύρας τῆς εἰσόδου, καὶ μιᾶς πολεμίστρας κατὰ τὴν βόρειον πλευράν (βλ. εἰκ. 2). Εἰς τὰ τοιχώματα τῆς βορείου καὶ τῆς νοτίας πλευρᾶς τοῦ νάρθηκος ἀνοίγονται ἀνὰ δύο τυφλαὶ ἀψίδες, ὕψους 2.30 (εἰκ. 2) καὶ βάθος 0.50 μ., ἐλαφρύνουσαι καὶ ζωογονοῦσαι ἐσωτερικῶς τοὺς 1.20 μ. παχεῖς τοίχους, κατασκευασθέντας βεβαίως οὕτω, ἵνα ἀντέχωσιν εἰς τὰς ὠθήσεις τῆς μεγάλης καμάρας, ἣτις καλύπτει ὁλόκληρον τὴν ἐπιφάνειαν τοῦ νάρθηκος, ἔχουσα τὴν κλεῖδα αὐτῆς εἰς ὕψος 4.10μ. ἀπὸ τοῦ δαπέδου.

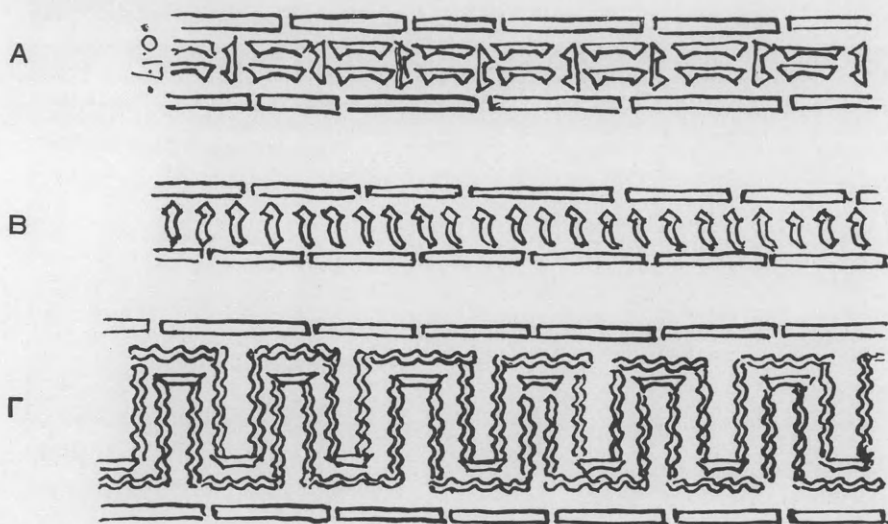

Εἰκ. 9. Στεναὶ καὶ πλατεῖα ζυφόροι ἐκ κεραμοπλαστικῶν κοσμημάτων.

Λόγῳ τοῦ σχεδίου του καὶ τῆς εὐτελοῦς τοιχοδομίας του, ὁ νάρθηξ κατεσκευάσθη προφανῶς πολὺ ὑστερότερον ἀπὸ τὸν κυρίως ναόν. Οἱ ἰσχυροὶ τοίχοί του καὶ αἱ πολεμίστραι μαρτυροῦσι μᾶλλον τὸν πολεμικὸν προορισμὸν του.

Μετὰ τὴν ἐξέτασιν τῆς κατόψεως καὶ τῆς τομῆς τῶν δύο κυρίων μερῶν τοῦ ναοῦ θὰ ἔλθωμεν ἤδη εἰς τὴν μελέτην τῆς δομῆς καὶ τῆς κεραμοπλαστικῆς διακοσμῆσεως τῶν τοίχων τοῦ κυρίως ναοῦ, ὅπου οὗτοι διετηρήθησαν

Πράγματι, ὥς ἔχει ἤδη παρατηρηθῇ ¹, ἡ συνύπαρξις πολλῶν ὀριζοντίων ταινιῶν καὶ ἀφθόνων κεραμοπλαστικῶν κοσμημάτων εἶναι χαρακτηριστικὴ διὰ ναοὺς τοῦ α' ἡμίσεος τοῦ 11^{ου} αἰῶνος, ὥς π.χ. ἡ τοῦ ναοῦ τῆς Θεοτόκου τῆς

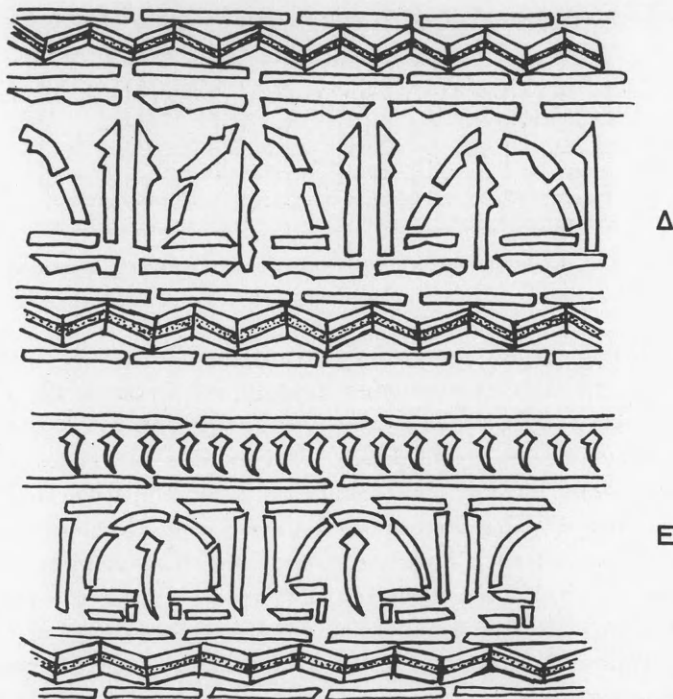

Εἰκ. 10. Λεπτομέρειαι κεραμοπλαστικῶν ζωφώρων.

Μ. Ὁσ. Λουκᾶ Φωκίδος ², ἡ τῶν Ἀγ. Ἀποστόλων Σολάκη Ἀθηνῶν ³ καὶ ἡ τῆς Σωτείρας Λυκοδήμου Ἀθηνῶν ⁴. Εἰς τοὺς δύο μάλιστα τελευταίους τούτους ναοὺς συναντῶμεν καὶ περίπου ὅμοιον πρὸς τὸ ἰδικόν μας κεραμοπλαστικόν

¹ H. Megaw, The Chronology of some middle byzantine Churches, Annual of the British School at Athens 32-33, 1932, σ. 116.

² Schultz — Barnsley, The Monastery of St Luke of Stiris..., London 1901, πίν. 11. Ὡς ὁμως ἀπεδείχθη τελευταίως, ὁ ναὸς τῆς Θεοτόκου εἶναι μᾶλλον τοῦ β' ἡμίσεος τοῦ 10^{ου} αἰῶνος (Ε. Στίκας, Τὸ οἰκοδομικὸν χρονικὸν τῆς Μ. Ὁσ. Λουκᾶ, Ἀθῆναι 1970, σ. 194).

³ Volbach — Lafontaine Dosogne, Byzanz und der christliche Osten, Propyläen Kunstgeschichte 3, Berlin 1968, εἰκ. 148.

⁴ Μ. Χατζηδάκης, Βυζαντινὴ Ἀθήνα, (ἀ.ἔ.) εἰκ. 17.

κόσμημα (εἰκ. 11)¹, ὅπερ ἔχει μὲν, ὥς ἐκεῖνο, ὀρθίας μονάδας καὶ ταύτας μὲ δύο συνήθως ἀκίδας, τὰς ἐσωτερικὰς ὅμως καμπύλας του πολὺ ἀμελέστερον συντεθειμένας καὶ τοποθετημένας ἐντὸς ἀφθόνου κονιάματος (εἰκ. 10). Μίαν παραλλαγὴν τοῦ κοσμήματος Δ ἐκτελεσμένην διὰ τε ὀρθίων καὶ κατακορύφων στοιχείων ἄνευ ἀκίδων, διατεταγμένων κατὰ αὐστηρότερα, ἀπλοποι-



Εἰκ. 11. Κεραμοπλαστική ζωφόρος τῆς ἐν Ἀθήναις Σωτείας Λυκοδήμου.

ημένα γεωμετρικὰ σχέδια, παρέχει ἡ ὑπὸ στοιχεῖον Ε, ἀσφαλῶς ἐκ μεταγενεστέρως ἐπισκευῆς ἢ ἐξ ἄλλου ἐργοστασίου προερχομένη ζωφόρος τῆς εἰκόνος 10.

Πλὴν ὅμως τῆς ζωφόρου Δ ἔχομεν, ὥς εἴπομεν, εἰς τὸ Δραγάνο καὶ μαίανδρον σχηματιζόμενον ὄχι δι' ἀπλῶν πλίνθων ἀλλὰ διὰ κυματιστῶν μονάδων. Τοιαύτας ὅμως μονάδας συναντῶμεν εἰς ναοὺς ἤδη ἀπὸ τοῦ β' ἡμίσεος τοῦ 11^{ου} αἰῶνος, ἀλλ' ἔξω πάντοτε τῶν Ἀθηνῶν, ἐνθα τὸ κόσμημα τοῦτο εἶναι ἄγνωστον, ὥς π.χ. εἰς τὴν Ἀργολίδα (ναὸς Ἀγ. Ἰωάννου εἰς Λυγουριό)², συνηθίζεται ὅμως τοῦτο εἰς ναοὺς τοῦ 12^{ου} αἰ. ὥς π.χ. εἰς τὸν ναὸν τοῦ Σωτήρος Ἀμφίσσης³ (α' τέταρτον) καὶ εἰς τὸν ἐξωνάρθηκα τῆς ἐπὶ τοῦ Κιθαιρώνος Μ. Ὁσίου Μελετίου (+1200)⁴. Μεμονωμένον ἐπίσης συναντῶμεν τὸ κυματιστὸν στοιχεῖον καὶ εἰς τὴν πρόσοψιν τοῦ ναοῦ τοῦ Ἀγ. Πέτρου Καλυβίων Κουβαρά τῆς Ἀττικῆς⁵ καὶ εἰς τὸ τύμπανον τῶν διλόβων παραθύρων τοῦ ἐν Σάμαρῃ⁶ τῆς Μεσσηνίας ναοῦ τοῦ 12^{ου} αἰῶνος. Συνεχίζεται ὅμως τοῦτο καὶ ἀργότερον, κατὰ τὸν 13^{ον} αἰῶνα⁷.

¹ Ἀγ. Ἀπόστολοι: Η. Μ e g a w, ἔ. ἀ. πίν. 30 ἀρ. 30, 33, 19, 37. Σωτεῖρα Λυκοδήμου: αὐτόθι, σ. 105 εἰκ. 1. Πρβλ. καὶ Μ. Χ α τ ζ η δ ά κ η, ἔ. ἀ. εἰκ. 18.

² Η. Μ e g a w, ἔ. ἀ. σ. 109, εἰκ. 3.

³ M i l l e t, L'école grecque dans l'architecture byzantine, Paris 1916, σ. 255 εἰκ. 115Α καὶ Ἀ. Ὁ ρ λ ά ν δ ο ς, ABME τ. Α', 1935, σ. 191, εἰκ. 8. Σχετικὴν φωτογραφίαν παρέσχε καὶ ὁ R. K r a u t h e i m e r ἐν Early Christian and Byzantine Architecture, 1965, πίν. 163B, ἐνθα ὅμως ἐσφαλμένως αὕτη ἀποδίδεται εἰς τὴν παρὰ τὸ Ναύπλιον Ἀγ. Μονήν.

⁴ Ἀ. Ὁ ρ λ ά ν δ ο ς, ABME τ. Ε', 1939-40, σ. 96 εἰκ. 43.

⁵ Ἀ. Ὁ ρ λ ά ν δ ο ς, Ἀθηνά τ. 35, 1923, σ. 183 εἰκ. 13.

⁶ Φωτογρ. τῆς Συλλογῆς τῶν Hautes—Études ἀρ. C 2444.

⁷ Ναοὶ Ἀρτης: Μ. Βλαχερνῶν (Ἀ. Ὁ ρ λ ά ν δ ο ς, ABME τ. Β', 1936, σ. 19 εἰκ. 12), Κάτω Παναγία (αὐτόθι σ. 79 εἰκ. 10).

Τὰ ἄφθονα κεραμοπλαστικά κοσμήματα τοῦ ἐξεταζομένου ναοῦ ἀφ' ἐνὸς εἶναι φυτευμένα ἐντὸς πυκνοῦ κονιάματος, ἀφ' ἑτέρου δὲ δὲν εἶναι τόσον ἐπιμελῶς ἐπεξεργασμένα ὅσον τὰ τῶν μνημονευθέντων ναῶν τοῦ 11^{ου} αἰῶ-
νος. Ὁμοιάζουνσι κατὰ τοῦτο πρὸς τὰ κεραμοπλαστικά κοσμήματα τοῦ ναοῦ τοῦ Χώνικα τῆς Ἀργολίδος, ἅτινα φαίνεται, ὅτι εἶναι ὀλίγον μεταγενεστέρα καὶ ἀτεχνοτέρα ἀπομίμησις τῶν θεμάτων τῆς Σωτείας Λυκοδήμου. Δυνά-
μεθα λοιπὸν νὰ δεχθῶμεν καὶ τὸν ἡμέτερον ναὸν ὡς σύγχρονον ἢ ὀλίγον μεταγενέστερον πρὸς τὸν τοῦ Χώνικα, ἥτοι ὡς κατασκευασθέντα τὸ βραδύτε-
ρον κατὰ τὰ τέλη τοῦ 12^{ου} αἰῶνος.

Πρὸς τὴν τοιαύτην χρονολόγησιν δὲν ἀντιβαίνουν καὶ τὰ εἰς τὰς στενάς ζωφόρους κοσμήματα. Τὸ ὑπὸ στοιχεῖον Α (εἰκ. 9) μάλιστα κόσμημα ἐπα-
νευρίσκομεν σχεδὸν ὅμοιον πάλιν εἰς τὸν ναὸν τοῦ Χώνικα ¹, εἰς τὸν ἐξωνάρ-
θηκα τῆς Μ. Ὁσ. Μελετίου ² καὶ ἀκόμη περισσότερον εἰς τὸν τοῦ Μέρμπακα ³
(τελευταῖον τέταρτον 12^{ου} αἰ.), χωρὶς νὰ ταυτίζεται ἀπολύτως πρὸς αὐτό. Κα-
τὰ ταῦτα ἡ χρονολογία κατασκευῆς τοῦ ναοῦ δύναται νὰ κατέλθῃ καὶ μέχρι
τοῦ τέλους τοῦ 12^{ου} αἰῶνος, ἥτοι ὀλίγον πρὸ τῆς καταλήψεως τῆς Ἀχαΐας ὑπὸ
τῶν Φράγκων τὸ 1205.

Ὁ ἐπαρχιακὸς τεχνίτης τῆς ἐκκλησίας τοῦ Δραγάνου ἐν τῷ ζήλῳ του
τῆς μιμήσεως τῶν παλαιότερων προτύπων δὲν ἐξετέλεσε μόνον τὰ διακοσμη-
τικά του θέματα μετὰ κάποια ἀδεξιότητα ἀλλὰ καὶ ἐπεσώρευσε αὐτὰ οὐχὶ
πάντοτε ὀργανικῶς ἥτοι κατὰ λογικὴν ἀκολουθίαν. Πάντως διὰ τοῦ ἡμέτερου
παραδείγματος ἐπικυροῦται τὸ λεχθὲν ὅτι ἔξω τῶν Ἀθηνῶν ἡ παράδοσις τῶν
κεραμοπλαστικῶν κοσμημάτων ἐπεβίωσε μᾶλλον ἀργά ⁴.

Ὑπολείπεται ἤδη νὰ εἰπώμεν καὶ περὶ τῆς ἐσωτερικῆς γραπτῆς δια-
κοσμῆσεως, ἣτις ἐξετελέσθη, ὡς ἐν ἀρχῇ ἐλέχθη, τὸ 1750, πιθανῶς ὑπὸ τοῦ
ἀναγνώστου Ἀνδρέου. Δεῖγμα τῆς μετριωτάτης τέχνης τοῦ λαϊκοῦ ἀγιογρά-
φου τούτου παρέχουσιν αἱ παρατιθέμεναι συνθέσεις, χαρακτηριζόμεναι ἀπὸ
ἑλλειψιν ἐκφράσεως, ἀδεξιότητα σχεδίου καὶ ἀνεπιτυχῶν ἀναλογιῶν τῶν σω-
μάτων.

Ἡ εἰκονογράφησις τοῦ ὅλου ναοῦ ἔχει ὡς ἀκολούθως: Εἰς τὸ μέσον
τοῦ τρούλλου εἰκονίζεται, ὡς συνήθως, Ἰ(ησοῦ)ς Χ(ριστὸ)ς ὁ Παντοκράτωρ
(εἰκ. 12) ἐν προτομῇ ἐντὸς κύκλου προβαλλομένου ἐπὶ ἀστροειδοῦς ἐννεακτίνου
σχεδίου καὶ περιβαλλομένου ὑπὸ τοῦ τόξου τῆς ἱριδος καὶ ὑπὸ μεγαλογραμ-
μάτου ἐπιγραφῆς εἰλημμένης ἐκ τοῦ Ψαλμ. 32: Ἐξ οὐρανοῦ ἐπέβλεψεν ὁ Κύ-
ριος καὶ εἶδε πάντας τοὺς... κατοικοῦντας τὴν γῆν. Ὁ πλάσας κατὰ μόνας

¹ Megaw, ἔ. ἀ. σ. 119 εἰκ. 5, C.

² Ἀ. Ὁρλάδος, ABME τ. Ε', 1939 - 1940, σ. 96 εἰκ. 43.

³ Megaw, ἔ. ἀ. σ. 119 εἰκ. 5 E.

⁴ Megaw, ἔ. ἀ. σ. 108.

τὰς καρδίας αὐτῶν... οὐ σώζεται βασιλεὺς διὰ πολλὴν δύναμιν καὶ γίγας οὐ σωθήσεται ¹.



Εἰκ. 12. Ὁ Παντοκράτωρ τοῦ τρούλλου.

¹ Τὸ αὐτὸ χωρίον, κάπως παρηλλαγμένον, συναντῶμεν καὶ εἰς τὸν Παντοκράτορα τοῦ καθολικοῦ τῆς Μ. Κουιλουμουσίου (1540) τοῦ Ἁγ. Ὁρους: Carm. Capizzi, Παντοκράτωρ, Romae 1964, σ. 299.

Κάτωθεν τοῦ Παντοκράτορος εἰκονίζονται εἰς μικροτέραν κλίμακα ἐντὸς διαδοχικῶν ἡμικυκλικῶν τόξων ἀφ' ἑνὸς ἡ Παναγία καὶ ὁ Πρόδρομος ἑκατέρωθεν ξυλογλύπτου θρόνου, ἐφ' οὗ τὸ Ἅγιον Πνεῦμα, καὶ ἀφ' ἑτέρου τάξεις Ἀγγέλων καὶ δμάδες οὐρανίων δυνάμεων (Χερουβείμ, Σεραφεῖμ, Τροχῶν). Ἐπὶ δὲ τῆς σφενδόνης τοῦ τρούλλου εἰκονίζονται δώδεκα Προφῆται



Εἰκ. 13. Οἱ ἐπὶ τῆς κάτω ζώνης τῆς σφενδόνης τοῦ τρούλλου εἰκονιζόμενοι Προφῆται κρατοῦντες ἀνεπτυγμένα εἰλητά.

(εἰκ. 13), ἀνὰ τρεῖς μεταξὺ τῶν τεσσάρων παραθύρων τοῦ τρούλλου, εἰς στάσεις μᾶλλον θεατρικᾶς, κρατοῦντες πάντες ὑψηλὰ καὶ βιαίως κινούμενα εἰλητάρια, φέροντα ἀναγεγραμμένα ρητὰ ἐκ τῶν προφητειῶν των. Εἰς τὰ εὐθὺς κάτωθεν λοφία εἰκονίζονται, ὡς συνήθως, οἱ τέσσαρες Εὐαγγελισταί.

Εἰς τὸ τεταρτοσφαίριον τῆς κόγχης τοῦ ἱεροῦ παρίσταται ἐν προτομῇ ἡ Πλατυτέρα κατὰ τὸν τύπον τῆς Βλαχερνιτίσσης, ἥτοι μὲ τὸν Χριστὸν πρὸ τοῦ στήθους αὐτῆς ἐν μεταλλίῳ εὐλογοῦντα δι' ἁμφοτέρων τῶν ὑψωμένων του χειρῶν, κάτωθεν δὲ αὐτῆς καὶ ἑκατέρωθεν τοῦ παραθύρου τῆς κόγχης ἀνὰ εἰς ἀρχάγγελος κρατῶν δύο λειτουργικὰ ριπίδια, ἐφ' ὧν ἡ ἐπιγραφή Ἅγιος, Ἅγιος καὶ παρ' αὐτοὺς ἀνὰ εἰς ἱεράρχης πρὸς Β. μὲν ὁ Ἅγιος Βασίλειος (εἰκ. 14), πρὸς Νότον δὲ ὁ Ἅγ. Ἰωάννης ὁ Χρυσόστομος, εὐλογοῦντες διὰ τῆς δεξιᾶς, καὶ κρατοῦντες διὰ τῆς ἀριστερᾶς ἀνεπτυγμένον εἰλητόν, ἐφ' οὗ ἐπιγραφή ἐκ τῆς ἀντιστοίχου λειτουργίας των.

Εἰς τὰ ἐκατέρωθεν τῆς κόγχης τοῦ ἱεροῦ τοιχώματα εἰκονίζονται, ὡς συνήθως, πρὸς Βορρᾶν μὲν ὁ διάκονος πρωτομάρτυς Στέφανος, πρὸς Νότον δὲ ὁ ἐπίσης διάκονος Ἁγ. Ρωμανός. Εἰς τὰς δύο μικρὰς ἡμικυκλικὰς κόγχας, αἵτινες ἀνοίγονται εἰς τὸ μέσον τῶν εἰρημένων τοιχωμάτων, ἐπέχουσαι θέσιν προθέσεως καὶ διακονικοῦ, ἔξωγραφήθησαν πρὸς Βορρᾶν μὲν ἡ Ἁκρα Ταπεινωσις, πρὸς Νότον δὲ ὁ δίκαιος Μελχισεδέκ. Ἔτι περαιτέρω τῶν κογχῶν εἰκονίζεται πρὸς Β. μὲν ὁ Ἁγ. Πέτρος ὁ Ἀλεξανδρείας, πρὸς Ν. δὲ ὁ Ἁγ. Ἀθανάσιος. Τέλος ἐπὶ τῆς καμάρας τῆς ὀροφῆς, διηρημένης εἰς τέσσαρα διά-



Εἰκ. 14. Παράστασις τοῦ ἐν τῇ κόγχῃ τοῦ ἱεροῦ ἀρχαγγέλου Μιχαὴλ κρατοῦντος δύο λειτουργικὰ ριπίδια καὶ τοῦ Ἁγ. Βασιλείου.

χωρα εἰκονίζεται κατὰ μὲν τὴν κλεῖδα ἐντὸς ρόμβου λευκὰ ἐνδεδυμένος γενειοφόρος καὶ κατήμενος ὁ Χριστὸς (;) ἢ μᾶλλον ὁ Παλαιὸς τῶν Ἡμερῶν εὐλογῶν διὰ τῆς δεξιᾶς καὶ κρατῶν διὰ τῆς ἀριστερᾶς σφαῖραν, ἣν ἀκουμβᾷ ἐπὶ τῶν μηρῶν του. Τὰς ἔξω τοῦ ρόμβου τέσσαρας γωνίας πληροῦσι περῶνται κεφαλαὶ ἀγγέλων, ἐντελῶς δυτικῆς ἐμπνεύσεως. Τὰ ἐκατέρωθεν τοῦ ρόμβου τέσσαρα διάχωρα καταλαμβάνονται ἀπὸ τὸν Εὐαγγελισμὸν τῆς Θεοτόκου, τὴν Γέννησιν, τὴν Ὑπαπαντὴν καὶ τὴν Βάπτισιν, κάτωθεν δ' αὐτῶν εἰκονίζεται σειρὰ στηθαρίων μαρτύρων ἐντὸς κυκλικῶν μεταλλίων.

Εἰς τὸ βόρειον σκέλος τοῦ σταυροῦ τὸ μὲν τύμπανον τοῦ τοίχου κατα-

λαμβάνεται ἄνω μὲν ἀπὸ τὴν παράστασιν τῆς Πεντηκοστῆς, κάτω δὲ ἀπὸ τὴν παράστασιν τῶν Ἀγίων Θεοδώρων καὶ τῶν Ἀγ. Κωνσταντίνου καὶ Ἑλένης. Ἐπὶ τῶν κατακορύφων τοιχωμάτων τοῦ βορείου σκέλους εἰκονίζονται ἐπὶ μὲν τοῦ ἀνατολικοῦ ὁ Ἀγ. Δημήτριος, ἐπὶ δὲ τοῦ δυτικοῦ οἱ Ἅγιοι Μερκούριος, Τρύφων καὶ Ἰάκωβος.

Εἰς τὸ νότιον σκέλος τοῦ σταυροῦ δὲν ἐσημείωσα ἁγίους, ἴσως διότι εἶναι κατεστραμμένοι. Τὸ σχετικὸν ἄλλως τε σκέλος ἔχει ἐν μέρει ἀνακατασκευασθῆ.



Εἰκ. 15. Ἡ ἔγερσις τοῦ Λαζάρου καὶ ἡ Βαΐοφόρος.
Διακρίνονται κάτωθεν αἱ κεφαλαὶ τριῶν μαρτύρων ἐντὸς μεταλλίων.

Τέλος εἰς τὸ δυτικὸν σκέλος εἰκονίζεται ἄνωθεν τῆς θύρας εἰσόδου, ὡς συνήθως, ἡ Κοίμησις τῆς Θεοτόκου, ἑκατέρωθεν δ' αὐτῆς οἱ Ἀρχάγγελοι Μιχαὴλ (φύλαξ τῆς εἰσόδου) καὶ Γαβριὴλ καὶ παρ' αὐτοὺς σειρὰ 3 ὁλοσώμων Ἱεραρχῶν κάτω, ὑπεράνω δὲ ζωφόρος ἐκ κυκλικῶν μεταλλίων μὲ παραστάσεις ἁγίων μαρτύρων. Ἐπὶ τῆς καλυπτούσης τὸ δυτικὸν σκέλος καμάρας εἰκονίσθη ὁ Ἐπιτάφιος Θρῆνος, ἡ Ἀνάστασις καὶ ἡ Σταύρωσις (εἰκ. 16) περιλαμβάνουσα πλὴν τοῦ Χριστοῦ καὶ τοὺς δύο ἑκατέρωθεν ἐσταυρωμένους ληστές, τὴν Παναγίαν γονατιστὴν ἀκολουθουμένην ὑπὸ πλήθους Μυροφόρων καὶ ἐναγκαλιζομένην τὴν βάσιν τοῦ Σταυροῦ, κατὰ δυτικὰ πρότυπα, ὡς καὶ δύο ἐπίπλους στρατιώτας, ὧν ὁ εἷς λογχίζει τὴν πλευρὰν τοῦ Ἐσταυρωμένου. Χαρακτηριστικὴ εἶναι ἡ ἐπὶ τοῦ Σταυροῦ τοποθέτησις τῆς κεφαλῆς τοῦ Χριστοῦ ἀρκετὰ κάτω ἐπὶ τῆς κατακορύφου κεραίας, οὕτως ὥστε αἱ πλαγίως τεταμέναι χεῖρες

του νὰ σχηματίζουν μετὰ τῆς ὀριζοντίας κεραίας ἐν περίπου ἰσόπλευρον τρίγωνον, τοῦθ' ὅπερ μαρτυρεῖ καὶ πάλιν δυτικὴν ἐπίδρασιν¹. Τὴν αὐτὴν ἐπίδρασιν μαρτυροῦσιν ἐπίσης α) ἡ δι' ἐνὸς καὶ τοῦ αὐτοῦ ἤλου καθήλωσις τῶν δύο ποδῶν τοῦ Κυρίου καὶ β) ἡ παρουσία τῶν ἱππέων στρατιωτῶν². Εἰς τὸ



Εἰκ. 16. Τμήμα τῆς Σταυρώσεως καὶ τῆς ἄρσεως τοῦ Σταυροῦ ὑπὸ τοῦ Σίμωνος.

ἄριστερόν ἡμῖς τῆς Σταυρώσεως εἰκονίζεται καὶ Σίμων ὁ Κυρηναῖος αἶρων τὸν Σταυρόν (εἰκ. 16). Εἰκονίζονται ἐπίσης ἐπὶ τῶν καμαρῶν καὶ ὁ Ἐλκόμενος, ἡ Βαϊοφόρος καὶ ἡ Ἔγερσις τοῦ Λαζάρου (εἰκ. 15).

¹ Βλ. προχείρως τὴν Σταύρωσιν τοῦ Retable τοῦ Colmar, Musée Unterlinden, 1510 - 15 (P. Thoby, *Le Crucifix*, Nantes 1959, πίν. 181, bis) καὶ τοῦ Retable τοῦ Duccio τῆς Μητροπόλεως Σιέννας (R. Valla n d, *Aquilée et les origines byzantines de la Renaissance*, Paris 1963, εἰκ. 6).

² Σταυρώσεων μὲ λογχοφόρους στρατιώτας ἵππεις παρέχω προχείρως τὰ ἑξῆς

Τὰς τοιχογραφίας ταύτας, συμφώνως πρὸς τὴν ὑπεράνω τῆς θύρας τοῦ νάρθηκος ἐπιγραφὴν, ἐξετέλεσεν Ἀνδρέας τις ἀναγνώστης. Τὸ «ἀναγνώστης» δὲν εἶναι βεβαίως ἐπίθετον, ἀλλὰ δηλωτικὸν τοῦ λειτουργήματος τοῦ κατέχοντος τὴν πρὸ τοῦ ὑποδιακόνου βαθμίδα κληρικοῦ. Τοῖς γὰρ ἀναγνώσταις διακονία ἐδόθη οὐχὶ τὸ ψάλλειν ἀλλὰ τὸ ἀναγινώσκειν τὰς θείας γραφάς, ἐπὶ κοινῇ ἀκροάσει¹. Πολλοὶ ἀναγνώσται ἦσαν ταυτοχρόνως καὶ ζωγράφοι. Οὗτοι δὲ ἀναγράφονται συνήθως μόνον διὰ τοῦ βαπτιστικοῦ των ὀνόματος. Ἀναφέρω προχείρως τὸν ἀναγνώστην Ἰωάννην ζωγραφήσαντα τὸ 1629 φορητὴν εἰκόνα τοῦ Βασιλέως τῶν Βασιλευόντων καὶ Μεγάλου Ἀρχιερέως εἰς τὸν ναὸν τῆς Μεταμορφώσεως Ἀμοργοῦ², τὸν ἀναγνώστην «ἐκ κόμης Σακαρέτζι» (Βάλτου) ἀναφερόμενον εἰς ἐπιγραφὴν τοῦ 1712 τοῦ ναοῦ Ἀγ. Παρασκευῆς τοῦ χωρίου Στενώματος Εὐρυτανίας καὶ εἰς εἰκόνα Κοιμήσεως τῆς Θεοτόκου τοῦ τέμπλου τοῦ ἰδίου ναοῦ³, τὸν ἀναγνώστην Δημήτριον ἐκ Μετσόβου, ἱστορήσαντα τὸ 1719 τὸν ναὸν Ἀγ. Δημητρίου Ρεντίνης⁴, τὸν ἀναγνώστην Γεώργιον, ἐξ ἐπιγραφῆς ὑπὲρ τὴν μεσημβρινὴν θύραν τοῦ καθολικοῦ τῆς Μ. Πρου-

παραδείγματα: Κιβωτίδιον τῆς Βολωνίας ἐκ στεατίτου (τέλους 14^{ου} αἰ.) (G. Millet, Recherches... σ. 456 εἰκ. 481). Πίνακες τῆς Accademia τῆς Βενετίας τῶν Tintoretto (1518 - 1594) ἀρ. 404 καὶ P. Veronese (1528 - 1588) ἀρ. 142 (G. Fio c c o, Le Reggie Gallerie dell' Accademia di Venezia. Catalogo, Bologna 1924, ἀρ. 213 (δὲ ὑπ' ἀρ. 142). Τοιχογραφία τοῦ Ἀἰ - Κυργιάννη Ἀλκυιανοῦ Κρήτης (Ἀ. Ὁ ρ λ ά ν δ ο ς, ABME τ. Η', 1955 - 56, σ. 204). Φορητὴ εἰκὼν συλλογῆς Δ. Λοβέρδου, ἔργον Ἑμ. Λαμπάρδου, 1635 (Ἀ. Ξ υ γ γ ό π ο υ λ ο ς, Σχεδίασμα, 1957, πίν. 45, 2, σ. 193) καὶ ἀντίγραφον αὐτῆς ὑπὸ Ἀνδρ. Παβία ἐν τῇ Ἐθνικῇ Βιβλιοθήκῃ (Ἀ. Ξ υ γ γ ό π ο υ λ ο ς, ἔ.δ. πίν. 48, 2, σ. 174). Τοιχογραφία παρεκκλησίου Τριῶν Ἱεραρχῶν Μ. Βαρλαάμ (1637), ἔργον Ἰωάννου ἱερέως ἐκ Σταγῶν (Ἀ. Ξ υ γ γ ό π ο υ λ ο ς, ἔ.δ. πίν. 49, 2, σ. 193). Φορητὴ εἰκὼν τοῦ Κων/νου Παλαιόκαππα Μ. Γωνιάς Κισάμου Κρήτης (G. Millet, Recherches εἰκ. 480. Kl. Wessel, Die Kreuzigung, Recklinghausen 1966, σ. 85) καὶ κατὰ τὸ πρότυπον αὐτῆς εἰκὼν Σταυρώσεως Μουσείου Μπενάκη (Ἀ. Ξ υ γ γ ό π ο υ λ ο ς, Κατάλογος εἰκόνων, Ἀθῆναι 1936, ἀρ. 46 πίν. 35). Φορητὴ εἰκὼν Σταυρώσεως τῆς Συλλογῆς τοῦ Ἑλλήν. Ἰνστιτούτου Βενετίας, ἔργον Γεωργίου Margazi[n...], 17^{ου} αἰ. (M. Ch a t z i d a k i s, Icônes, σ. 151, ἀρ. 134, πίν. 70). Τῆς αὐτῆς ὥς ἄνω Συλλογῆς εἶναι καὶ εἰκὼν Σταυρώσεως, ἔργον τοῦ Ἰωάννου Μόσκου, τοῦ 1711 (M. Ch a t z i d a k i s, ἔ.δ. σ. 160, πίν. 72) καὶ τέλος τοιχογραφία τῆς Σκήτης τῆς Μ. Ξενοφώντος, 1757 (Millet, Athos, πίν. 264.1).

¹ Β α λ σ α μ ῶ ν ο ς, Ὑπόμνημα εἰς κβ' κανόνα τῆς ἐν Λαοδικεῖᾳ Συνόδου παρὰ Ράλλη καὶ Ποτλῆ, Σύνταγμα Θείων καὶ ἱερῶν Κανόνων Γ', σ. 191. Πρβ. Ζ ω ν α ρ ᾶ ν, αὐτόθι σ. 192: Τὸ γὰρ ἀναγινώσκειν ἀποδοτέον τοῖς ἀναγνώσταις.

² Κ. Κ α λ ο κ ύ ρ η ς, ΠΑΕ 1960, σ. 263.

³ Π. Π ο υ λ ί τ σ α ς, Ἐπιγραφαί, ἐνθυμήσεις καὶ σιγίλλια, ΕΕΒΣ 3, 1926, σ. 263.

⁴ Δ. Σ ι σ ι λ ι ᾶ ν ο υ, Ἑλληνες ἀγιογράφοι μετὰ τὴν ἄλωσιν, 1935, σ. 191.

σοῦ ¹, τὸν ἀναγνώστην Ἰωάννην ὑπογράψαντα φορητὴν εἰκόνα ἐνθρόνου βρεφοκρατοῦσης εἰς τὸν ναὸν Ἀγ. Νικολάου Ἐλαφοτόπου Ἡπείρου ², τὸν ἀναγνώστην Ἀναστάσιον ἐξ ἐπιγραφῆς τοῦ ὑπερθύρου τοῦ ναοῦ Ἀγίας Τριάδος Καβαλαρίου Ζαγορίου (1816) ³, τὸν ἀναγνώστην Ἰωάννην ἐξ ἐπιγραφῆς μαρμαρίνης βάσεως ἄμβωνος τῆς βασιλικῆς Τροιζήνης ⁴, τέλος «διὰ χειρὸς ἀναγνώστου προσκυνητοῦ βυζαντίου» ἐγένετο τὸ 1820 ἡ εἰκὼν τοῦ ἐνθρόνου Χριστοῦ τοῦ παρεκκλησίου Ἀγ. Θέκλης τοῦ Πατρ. Ἱεροσολύμων ⁵. Τὸ ἀναγνώστης κατήντησεν ἀργότερον κύριον ὄνομα καὶ ἐπώνυμον λίαν διαδομένον μέχρι καὶ σήμερον εἰς τὴν Στερεὰν Ἑλλάδα καὶ τὴν Ἡπειρον ⁶.

ΤΥΠΟΛΟΓΙΚΗ ΕΞΕΤΑΣΙΣ ΤΩΝ ΤΕΤΡΑΚΟΓΧΩΝ ΝΑΩΝ

Ὁ περιγραφεὶς ναὸς ἀνήκει εἰς τὴν κατηγορίαν τῶν μετὰ τρούλλου μονοχώρων τετρακόγχων. Οἱ τοιοῦτοι ναοὶ εἶχον προφανῶς ὡς πρότυπα αὐτῶν ⁷

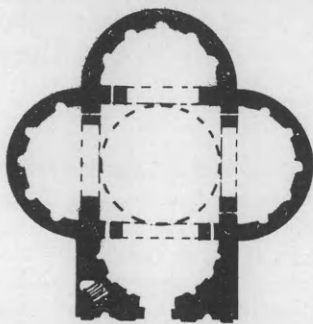

Εἰκ. 17. Κάτοψις ρωμαϊκοῦ μασσαλλεῖου κατὰ Montano.

ρωμαϊκὰ κτίσματα ⁸ (μαυσωλλεῖα κλπ.) (εἰκ. 17) ὡς καὶ περίκεντρα παλαιοχριστιανικὰ τετρακόγχα (μαυσωλλεῖα ἢ μαρτύρια), ὡς π.χ. τὸ τῆς Ἀγίας Παρασκευῆς Γεροσκήπου τῆς Κύπρου ⁹ (εἰκ. 18α) καὶ τὰ ἀνάλογα τετρακόγχα παλαιοχριστιανικὰ βαπτιστήρια τοῦ Tizirt ¹⁰ (εἰκ. 18β), τῆς Πριήνης ¹¹ (εἰκ. 18γ) καὶ τοῦ Λεχαίου ¹² (εἰκ. 18δ). Τὸ βασικὸν σχέδιον πάντων τῶν κτηρίων τούτων ἀποτελεῖται ἀπὸ ἐν κεντρικὸν τετράγωνον, καλυπτόμενον διὰ χαμηλωμένου ἢ ὀλίγον ὑψουμένου τυφλοῦ ἡμισφαιρικοῦ θόλου καὶ ἀπὸ τέσσαρας ἀκριβῶς ἡμικυκλικὰς κόγχας, ἀνοιγομένης ἀπ'

¹ Π. Πουλίτσας, ἔ.ἀ. σ. 266. Βλ. καὶ Π. Βασιλείου, Ἡ Ἐπισκοπὴ Λιτζᾶς καὶ Ἀγράφων, Ἀθῆναι 1960, σ. 17, σημ. 21.

² Π. Βοκοτόπουλος, ΑΔ 21, 1966, Β' 2 σ. 310.

³ Χρ. Σούλη, Ἐπιγραφαὶ Ἡπειρωτικαί, Ἡπειρ. Χρον. 9, 1934, σ. 109.

⁴ Α. Κ. Ὁρλάνδος, ΑΒΜΕ τ. Ε', 1939-40, σ. 31.

⁵ Α. Κ. Ὁρλάνδος, Ὀνόματα ζωγράφων κλπ., ΕΕΒΣ 26, 1956, σ. 351.

⁶ Α. Θ. Μπούτουρα, Τὰ νεοελληνικὰ κύρια ὀνόματα, 1912, σ. 109.

⁷ Α. Grabar, Martyrium I, Architecture, Paris 1945, σ. 175 καὶ 195.

⁸ Π.χ. τὸ ὑπὸ τοῦ Montano, Scielta di varii tempietti antichi, Roma 1964, τ. II, πίν. 36, ὅθεν ἡ ἡμετέρα εἰκ. 17.

⁹ Γ. Α. Σωτηρίου, Βυζαντινὰ Μνημεῖα τῆς Κύπρου, Λεύκωμα, Ἀθῆναι, 1935, σ. 17 εἰκ. 11 (μαρτύριον ἢ μασσαλλεῖον).

¹⁰ M. Le g l a y, Actes du Ve Congrès Intern. d'Archéologie Chrétienne, Città del Vaticano—Paris 1957, σ. 401 εἰκ. 1.

¹¹ Wiegand—Schrad er, Priene, Berlin 1904, σ. 488 εἰκ. 600.

¹² Δ. Πάλλας, ΠΑΕ 1961, σ. 139 εἰκ. 2.

εὐθείας ἐφ' ἑκάστης τῶν τεσσάρων πλευρῶν τοῦ βασικοῦ τετραγώνου καὶ καλυπτομένης διὰ τεταρτοσφαιρίου. Καὶ εἰς μὲν τὰ ὑπόγεια κτίσματα αἱ κόγχαι ἐνεγράφοντο, χάριν εὐκολίας τῆς κατασκευῆς, ἐντὸς τοῦ περιβάλλοντος τὸ ὅλον συγκρότημα τετραγώνου (εἰκ. 18α), εἰς δὲ τὰ ἐλευθέρως ἱσάμενα ὑπέργεια μανσωλλεῖα καὶ βαπτιστήρια αἱ πλευρικαὶ κόγχαι κατεσκευάζοντο ἐσωτερικῶς καὶ ἐξωτερικῶς ἡμικυκλικαί (εἰκ. 18 β, γ, δ). Ὅταν ἀργότερον τὸ τετράκογχον παλαιοχριστιανικὸν σχέδιον μετεφέρθη ἀπὸ τῆς λατρείας τῶν νεκρῶν εἰς τὴν

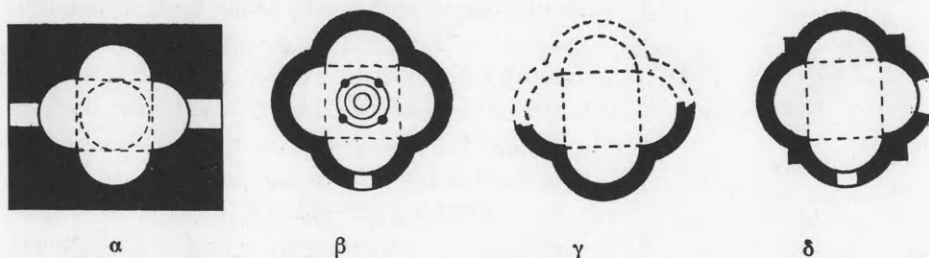

Εἰκ. 18. Τετράκογχα : α Γεροσκήπου, β Tigzirt, γ Πριήνης, δ Λεχαίου.

θείαν λατρείαν καὶ ἐφηρμοσθῇ εἰς ναοὺς, διετηρήθη μὲν ὑπ' αὐτῶν κατ' οὐσίαν ἢ θεμελιώδους τετράκογχος περὶ βασικὸν τετράγωνον διάταξις, ἐπὶ ἡλ-
θον ὅμως εἰς αὐτὴν ἐλαφραὶ τινες μεταβολαί, σύμφωνοι πρὸς τὰς λειτουργι-
κὰς ἀνάγκας καὶ τὰς συνήθειας τῆς ἐποχῆς. Οὕτω π.χ. εἰς τὸν ναὸν Ἀγ. Γε-
ωργίου τῶν Λουκισίων τῆς Βοιωτίας¹ (11ου αἰ.) (εἰκ. 19) αἱ τέσσαρες κόγ-
χαι δὲν κατεσκευάσθησαν, ὥς πρότερον, ἀκριβῶς ἡμικυκλικαί, ἀλλὰ κατὰ τι
ὑπερυψωμέναι ἐν κατόψει, προφανῶς πρὸς ἀπόκτησιν μεγαλυτέρου χώρου.
Πλὴν δὲ τούτου καὶ ἐξωτερικῶς δὲν κατεσκευάσθησαν πλέον ἡμικυκλικαὶ ἀλ-
λὰ ἡμιεξάπλευροι, κατὰ τὴν τότε ἐπικρατοῦσαν συνήθειαν. Ἐπίσης ὁ καλύ-
πτων τὸ βασικὸν τετράγωνον ἡμισφαιρικὸς θόλος δὲν κατεσκευάσθη τῶρα
πλέον χθαμαλὸς καὶ τυφλός, ἀλλὰ ὥς κανονικὸς τροῦλλος βαίνων ἐπὶ ὑψηλοῦ
τυμπάνου (σφενδόνης) διατηρουμένου ὑπὸ παραθύρων. Φυσικὰ δὲ τῶρα καὶ
τὸ σύστημα τοιχοποιίας παρηκολούθησε τὸ κατὰ τὴν ἀντίστοιχον ἐποχὴν
ἐφαρμοζόμενον πλινθοπερίκλειστον.

Μία πρώτη ἀλλὰ σημαντικὴ τροποποίησις τοῦ βασικοῦ σχεδίου ἐμφανί-
ζεται εἰς τετράκογχα νεκρικὰ παρεκκλήσια καὶ βαπτιστήρια ἀπὸ τοῦ 6ου αἰῶ-
νος καὶ ἐξῆς. Συνίσταται δ' αὕτη εἰς τὴν αὐξήσιν τῆς πλευρᾶς τοῦ βασικοῦ τε-
τραγώνου πέραν τῆς διαμέτρου τῶν κογχῶν καὶ ἐπομένως εἰς τὴν αὐξήσιν τῆς

¹ Ἀ. Κ. Ὁ ρ λ ά ν δ ο ς, ABME τ. Γ', 1937, σ. 168 εἰκ. 2.

διαμέτρου τοῦ καλύπτοντος τὸ τετράγωνον τρούλλου, τοῦθ' ὅπερ προεκάλεσε καὶ μεγαλυτέραν τὴν ἀντιστήριξιν αὐτοῦ, ἀρξαμένην ἤδη ἀπὸ τοῦ Λεχαίου (εἰκ. 18δ). Παραδείγματα σχετικὰ παρέχουσι τὸ ἐν Ἀρνίθᾳ τῆς Ρόδου ¹

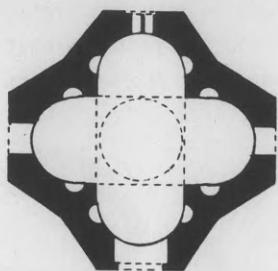

Εἰκ. 19. Κάτοψις ναοῦ Ἀγ. Γεωργίου Λουκισίων Βοιωτίας.

μαρτύριον (εἰκ. 20α) καὶ τὸ βαπτιστήριον τῶν Στόβων ² (εἰκ. 20β) ἀργότερον δέ, κατὰ προέκτασιν, καὶ ὁ ναὸς τῆς Κοιμήσεως Θεοτόκου Σαλάκου Ρόδου ³ (εἰκ. 20γ).

Μία ἄλλη ἐπίσης σπουδαία τροποποίησις συνίσταται εἰς τὴν κατὰ τὰ ἄκρα τῆς διαμέτρου τῶν τεσσάρων κογχῶν τοποθέτησιν μικρῶν τετραγώνων πεσσῶν συνδεομένων ἄνω δι' ἡμικυκλικῶν τόξων καὶ βασταζόντων τὸν ὑπερθεὶν ὑψηλὸν ἐπὶ τυμπάνου θόλον, χάριν ἀντερείσεως τῶν ὠθήσεων τοῦ ὁποῖου ἀσφαλῶς καὶ θὰ κατεσκευάσθησαν. Ἐνεβλήθη λοιπὸν τώρα ἐντὸς τοῦ κτηρίου τετραστήρικτον κουβούκλιον (baldaquin). Διὰ τῆς νέας διατάξεως ἡυξήθη μὲν συγχρόνως ἀρκετὰ τὸ βάθος τῶν κογχῶν, ἡλαττώθη ὅμως κάπως ἡ πρὸς τὸ κεντρικὸν τετράγωνον ἐκβολὴ αὐ-

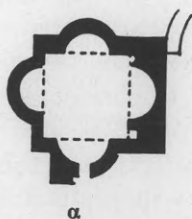

α

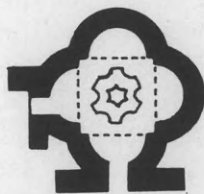

β

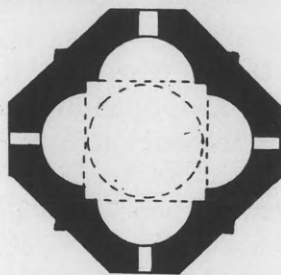

γ

Εἰκ. 20. Τετράκογχα : α Ἀρνίθας, β Στόβων, γ Σαλάκου Ρόδου.

τῶν, λόγῳ τῆς παρεμβολῆς τῶν πεσσῶν. Σχετικὰ παραδείγματα παρέχουσιν ἀφ' ἑνὸς μὲν τὸ νεκρικὸν παρεκκλήσιον τῆς ἐν Ἰσπανίᾳ Cocosa ⁴ (εἰκ. 21α),

¹ A. C. O r l a n d o s, Les monuments paléochrétiens découverts ou étudiés en Grèce de 1938 à 1954, Actes du V^e Congr. Intern. d'Archéologie Chrétienne, Città del Vaticano—Paris 1957, σ. 115 εἰκ. 7.

² G. M a n o Z i s s i, Starinar X-XI, 1935-36, σ. 164 καὶ A. K h a t c h a t r i a n, Les baptistères paléochrétiens, Paris 1962, ἀρ. 178.

³ Ἀ. Κ. Ὁ ρ λ ά ν δ ο ς, ABME τ. ΣΤ', 1948, εἰκ. 91.

⁴ I. de Serra y Rafols ἐν Atti dello VIII Congr. Intern. di Studi Biz. II, Roma 1953, σ. 243 (=Studi Biz. e Neoell. 8). P. de P a l o l, Arqueologia Cristiana de la Espana Romana, Madrid 1967, σ. 136 ε.

ἀφ' ἑτέρου δὲ τὸ ἐν Τυνησίᾳ νεκρικὸν παρεκκλήσιον τοῦ Henschir Maatria¹ (εἰκ. 21β) καὶ ἀργότερον (9^{ον} αἰ.) κατὰ προέκτασιν τὸ βαπτιστήριον τῆς ἐν Β. Ἰταλίᾳ Biella² (εἰκ. 22α), ὁ ναὸς εἰς Zanjevaé τῆς Π. Σερβίας³ (εἰκ. 22β) καὶ ὁ ναὸς τῆς Θεοτόκου ἐν Veljusa⁴, τοῦ 11^{ου} πιθανῶς αἰῶνος (εἰκ. 22γ).

Μία παραλλαγή τῶν μετὰ κουβουκλίου τετρακόγχων, ἐφαρμοσθεῖσα ἤδη ἀπὸ τοῦ 6^{ου} αἰ. καὶ ἀργότερον καὶ καθιστώσα ἀκόμη ἐμφανεστέραν τὴν

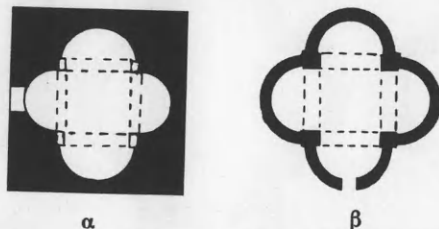

Εἰκ. 21. Τετρακόγχα : α Cocosa, β Henschir Maatria.

μορφήν τοῦ κουβουκλίου, συνίσταται εἰς τὴν ἀντικατάστασιν τῶν πεσσῶν διὰ κίωνων ἐφαπτομένων τῶν ἄκρων τῆς διαμέτρου τῶν κογχῶν ἢ καὶ τελείως, ἀλλ' εἰς μικρὰν ἀπὸ τῆς γωνίας ἀπόστασιν τοποθετημένων.

Παραδείγματα σχετικὰ παρέχουσι τὸ βαπτιστήριον τοῦ Τσαριτσὶν Γράδ (Grabar, Martyr. 604), τὸ τοῦ Galliano⁵ (εἰκ. 23α) καὶ Παναγίαῃ Μουχλιώτισσα⁶ (ἢ ὁρθότερον Παναγιώτισσα⁷) τῆς Κων/λεως (εἰκ. 23β). Ἡ δὲ διάταξις αὕτη δύναται νὰ θεωρηθῇ ὡς πρόδρομος τῶν συνθέτων μετὰ τεσσάρων ἐσωτερικῶν στηριγμάτων τετρακόγχων ναῶν, περὶ ὧν βλ. κατωτέρω.

Ἐπανερχόμενοι εἰς τοὺς μονοχώρους τετρακόγχους παρατηροῦμεν τὴν ἐξῆς περαιτέρω ἐξέλιξιν τοῦ τύπου, τὴν ὁποίαν παρουσιάζουν οἱ τετρακόγχοι ναοὶ τοῦ Χουρμαλὶ Μεδρεσέ⁸ (εἰκ. 24α) καὶ τοῦ Ἀγ. Νικολάου Διμυ-

¹ P. G. Lapeyre ἐν Atti del IV Congr. Intern. di Arch. Cristiana I, Città del Vaticano—Roma 1940, σ. 197 εἰκ. 14.

² L. Crema, L'architettura religiosa del Medio Aevo occidentale, Milano 1958, σ. 214-215. A. Rosaca, Biella-Battistero ἐν Palladio II, 1938, σ. 63-67. Ὁ αὐτός, Il Battistero di Biella, Biella 1936.

³ Dj. Boscović ἐν Starinar I, 1950, σ. 205 εἰκ. 54. Dj. Stričević—Gojko Subotić, Fouilles de l'église de Zanjevaé, Starinar 9-10 1958-59, σ. 307 ε. εἰκ. 1 καὶ 3.

⁴ Vl. Petrović, Pregled, σ. 594, εἰκ. 150. G. Babić, Les Chapelles annexes, Paris 1968, σ. 94.

⁵ L. Crema, L'architettura religiosa del Medio Evo Occidentale, σ. 144-145. A. Kingsley Porter, Lombard Architecture, New-Haven-London 1917, IV, πίν. 95.

⁶ A. van Millingen, Byz. Churches in Con/ple, London 1912, σ. 279 εἰκ. 96. N. Brunov ἐν Byz. Neugr. Jahrb. 6, 1927-28, σ. 515.

⁷ A. M. Schneider, Byzanz, Berlin 1936, σ. 67.

⁸ Α. Ὁρλάνδος, ABME τ. ΣΤ', 1948, σ. 105 εἰκ. 92.

λιᾶς (Φουντουκλι)¹ (εἰκ. 24β) ἀμφότεροι τῆς Ρόδου καὶ ἐν μέρει ὁ ναὸς Τριῶν Ἱεραρχῶν παρὰ τὴν Δεῶνι τῆς Π. Σερβίας² (εἰκ. 24γ). Εἰς τούτους

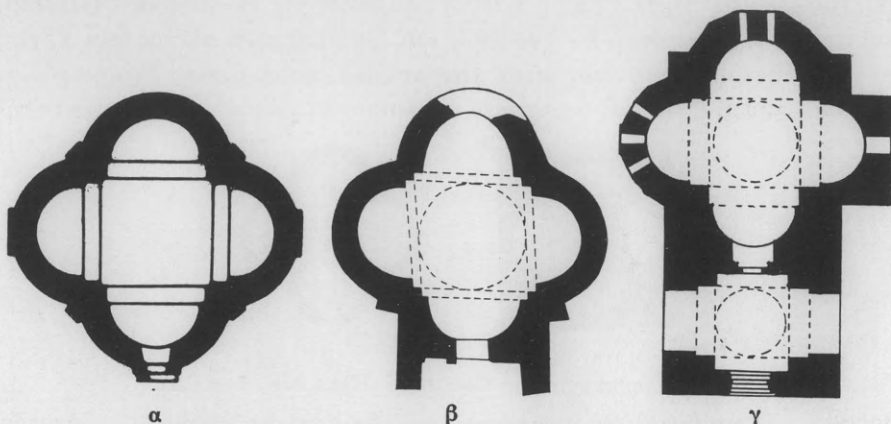

Εἰκ. 22. Τετράκογχα: α Biella, β Zanjevac, γ Veljusa.

ἡ ἀνατολική κόγχη, ἐν ἀντιθέσει πρὸς τὰς ὑπολοίπους τρεῖς, πρὸ τῶν ὁποίων παρεμβάλλονται στεναὶ καμάραι, ἔχει προωθηθῇ πρὸς Ἀνατολὰς διὰ τῆς παρεμβολῆς ἀρκετὰ μεγάλης κυλινδρικής καμάρας. Διὰ τῆς προσθήκης ὁμως τῆς

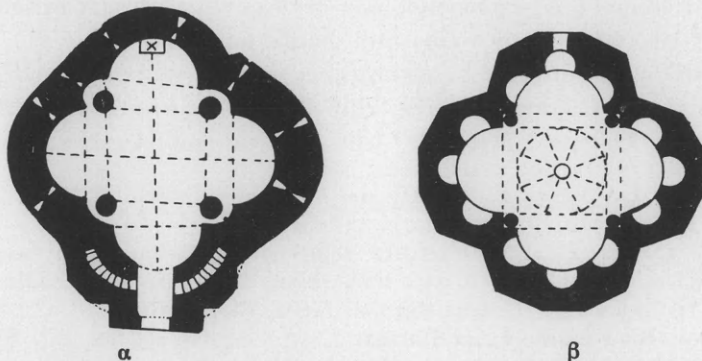

Εἰκ. 23. Τετράκογχα: α Galliano, β Μουχλιώτισσα.

καμάρας ταύτης διατεράχθη ἡ αὐστηρῶς περιέκτρος διάταξις, ἥτις ἐπεκράτει κατὰ τὸ μᾶλλον ἢ ἥττον εἰς πάντα τὰ μέχρι τοῦδε μνημονευθέντα παραδείγματα, ὃ δὲ ναὸς ἀπέκτησε νέον δεσπόζοντα κατὰ μῆκος ἄξονα, ἡ ἐκ τοῦ ὁποί-

¹ Α., Ὁρλάνδος, ἔ.δ. σ. 101 εἰκ. 87.

² Dj. Bosconié, Dečani I (Mon. Art. Serbicae Med. II) Beograd 1941, σ. 118 εἰκ. 117. Vl. Petrovié, Pregled, Beograd 1950, σ. 690 εἰκ. 287.

ου ἐντύπωσις ἐπιτείνεται καὶ διὰ τῆς κατασκευῆς τῶν πλαγίων κογχῶν οὐχὶ ὡς ἡμικυκλίων ἀλλ' ὡς χαμηλωμένων τόξων κύκλου (εἰκ. 24α). Ἐὰν τώρα τοιαύτας μεγάλας καμάρας φαντασθῶμεν παρεμβαλλομένας καὶ πρὸ τῶν τριῶν ἄλλων κογχῶν, φθάνομεν εἰς τὸν τύπον τοῦ ἐλευθέρου σταυροῦ συνδεδυ-

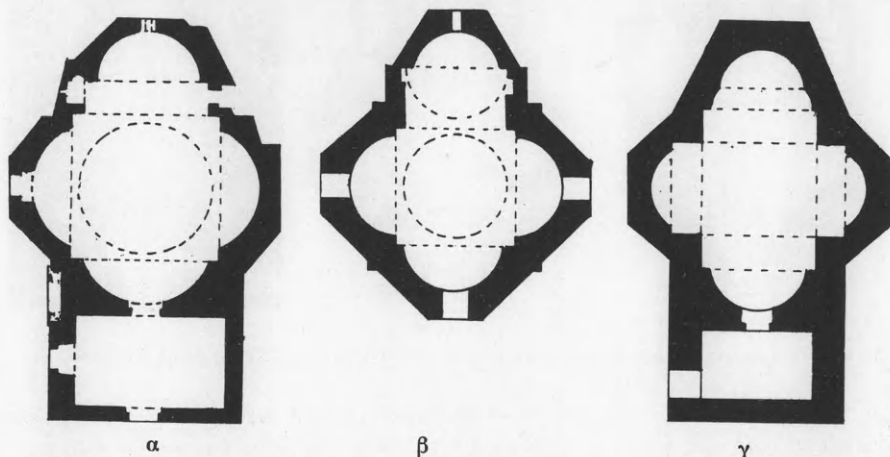

Εἰκ. 24. Τετρακόγχοι ναοί: α Χουρμαλί Ρόδου, β Φουντουκλί Ρόδου, γ Δεčani.

σμένου μετὰ τοῦ τετρακόγχου. Τοῦτον δ' ἀκριβῶς τὸν τύπον ἀντιπροσωπεύει καὶ ὁ ἐνταῦθα ἐξεταζόμενος παρὰ τὸ Δραγάνο τῆς Ἀχαΐας ναὸς τοῦ Ἀγ. Δημητρίου, ὅστις παρουσιάζει καὶ πάλιν ἐλάττωσιν τῆς διαμέτρου τῶν κογχῶν ἐν σχέσει πρὸς τὴν πλευρὰν τοῦ βασικοῦ τετραγώνου, ὡς καὶ ποικιλίαν διαμορφώσεως τῶν ἐξωτερικῶν παρείων τῶν πλευρικῶν κογχῶν, μὲ τὴν δυτικὴν καὶ πάλιν ἐγγεγραμμένην ἐντὸς ὀρθογωνίου.

Ἄλλην, πολὺ σοβαρωτέραν, παρέκκλινει ἀπὸ τοῦ αὐστηρῶς περικέντρου τετρακόγχου τύπου παρουσιάζει ὁ ἐν Χάλκῃ ναὸς¹ τῆς Παναγίας Καμαριώτισσας (εἰκ. 25α). Εἰς τοῦτον ἀφ' ἑνὸς μὲν ὁ τροῦλλος δὲν βαίνει πλέον ἐπὶ τετραγώνου ἀλλ' ἐπὶ ἀκανονίστου ὀκταγώνου², εἰς τὰς στενὰς πλευρὰς τοῦ ὁποίου ἀνοίγονται μικραὶ ἡμικυκλικαὶ κόγχαι, ἀφ' ἑτέρου δ' ἐκατέρωθεν τῆς ἀνατολικῆς κόγχης προσετέθησαν, ὡς πρόθεσις καὶ διακονικόν, δύο ἐπιμήκη διαμερίσματα (εἰκ. 25β). Παρομοίαν μετὰ προθέσεως καὶ διακονικοῦ καὶ μι-

¹ N. Brunov ἐν Byz.-Neugr. Jahrb. 6, 1927-28, σ. 510.

² Τροῦλλοι βαίνοντες ἐπὶ ἀκανονίστου ὀκταγώνου κατόψεως μὲ τὰς στενὰς πλευρὰς τοῦ ὀκταγώνου ἐφωδιασμένας διὰ μικρῶν ἡμικυκλικῶν κογχῶν ἐφηρμοσθησαν 1) εἰς τετρακαμάρους ψευδοκταγώνους κατασκευάς, ὡς ἡ τοῦ νάρθηκος τοῦ καθολικοῦ τῆς παρὰ τὸ Δερεβνοσάλεσι Μονῆς τῆς Παναγίας ('Α. Κ. 'Ο ρ λ ά ν δ ο ς, ABME τ. Α', 1935, σ. 163, εἰκ. 2 καὶ τ. Ζ', 1951, σ. 172 εἰκ. 4,1) καὶ ἡ τοῦ νάρθηκος τῆς Πόρτα-Παναγιάς ('Α. Κ. 'Ο ρ λ ά ν δ ο ς, ABME τ. Α', 1935, σ. 12, εἰκ. 3 καὶ τ. Ζ', 1951,

κρῶν γωνιαίων κογχῶν διάταξιν ἐμφανίζουν καὶ ναοὶ τῆς Ἀρμενίας, ὡς π.χ. ὁ τοῦ Ἀχταμάρ¹ (εἰκ. 25β), ὁ τοῦ Βαράκ-Βάν² (εἰκ. 25γ) καὶ ἄλλοι.

Εἴπομεν ἀνωτέρω ὅτι ἡ διάταξις, καθ' ἣν τὸ κουβούκλιον τοῦ κεντρι-

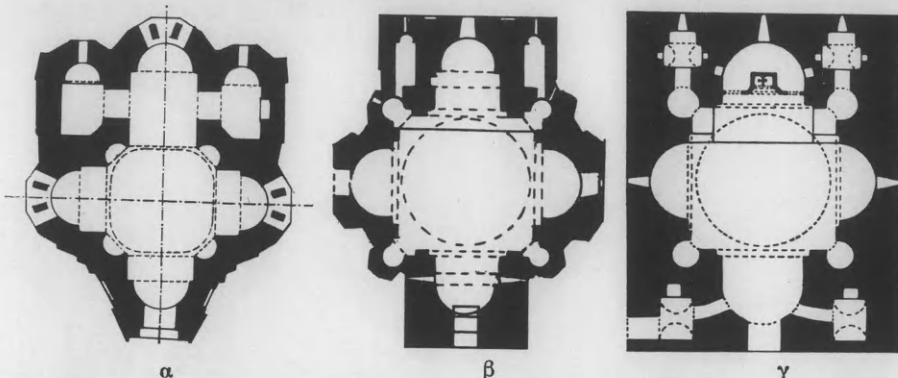

Εἰκ. 25. Τετράκογχοι ναοὶ ἐξελεγμένου τύπου : α Χάλκης, β Ἀχταμάρ, γ Warak Wan.

κοῦ θόλου ἔχει τὰ τέσσαρα αὐτοῦ στηρίγματα ἐφαπτόμενα ἢ ἐλαφρῶς ἀπεσπασμένα ἀπὸ τὰς γωνίας τοῦ βασικοῦ τετραγώνου, δύναται νὰ θεωρηθῇ ὡς πρόδρομος τῶν συνθέτων μετὰ τεσσάρων ἐσωτερικῶν στηριγμάτων (κιόνων

172, εἰκ. 4,2), 2) εἰς τὸν μετὰ δύο καμαρῶν καὶ δύο πλευρικῶν κογχῶν ναὸν τοῦ Ἀγ. Δημητρίου παρὰ τὸ χωρίον Ἅγιος τῆς Εὐβοίας (ABME τ. Ζ', 1951, σ. 169 εἰκ. 1). Ὡς μακρινή πρόδρομος μορφή τῆς ἐν λόγῳ διατάξεως δύναται νὰ θεωρηθῇ ἡ τῆς κατόψεως καμαροσκεπάστων τινῶν ρωμαϊκῶν σταυρικῶν κτηρίων, καθ' ἣν ἡ ὑπὸ τὸν ἡμισφαιρικὸν θόλον γωνία συναντήσεως τῶν σκελῶν τοῦ σταυροῦ ἀποτεμένεται λοξῶς κατὰ γραμμὴν καμπύλην, ὁπότε ἡ διάμετρος τοῦ τρούλλου ἀποβαίνει μεγαλυτέρα τῆς τῶν καμαρῶν τοῦ σταυροῦ. Ρωμαϊκὰ παραδείγματα τῆς καμπύλης ἀποτέμεως παρέχει ἡ ἐν Ρώμῃ Domus Transitoria (L. Crema, Architettura Romana, Torino 1959, Enciclopedia Classica τ. XII, εἰκ. 306-7) καὶ τὸ παρὰ τὸ Cassino Μουσολεῖον (Crema, ἔ.ἀ. εἰκ. 305), παλαιοχριστιανικῶν δὲ καὶ βυζαντινῶν κτηρίων οἱ ἐξῆς ναοί : τῆς Γιάλοβας (βυζαντινῆς Πυθίας) (S. Eyic è ἐν Cah. Archéol. 10, 1959, σ. 257 εἰκ. 11), Ἀγ. Ἀνδρέου τοῦ Rimini, 5ου-6ου αἰ. (C. Bettini, L'architettura di San Marco, Padova 1946, πίν. IVa), τοῦ ἐν Μεσσήνῃ τῆς Σικελίας San Salvatore de Rometta, τοῦ 7ου αἰ. (C. Cecchelli ἐν Studi Biz. e Neoellen. 4, 1935, σ. 29,2 καὶ Agnello, Monumen biz. della Sicilia, Firenze 1937, πίν. 85), τῆς Παλιοπαναγιάς Μανολιάδος (Α. Ὁρλάνδος, ABME τ. Α', 1935, σ. 118 εἰκ. 15 καὶ X. Μπούρας, ἐν Ἑπετ. Πολυτ. Σχολῆς Ἀριστ. Παν/μίου Θεσσαλονίκης 4, 1969, σ. 236), τῆς Βίνενης (Miljukov ἐν Izvestija τοῦ Ρωσ. Ἀρχ. Ἰνστιτούτου Κων/λεως IV, σ. 55. M. Slokovic è ἐν Starinar III, 1924-25, σ. 140. Ἀ. Κ. Ὁρλάνδος, ABME τ. Α', 1935, σ. 117 εἰκ. 14) καὶ τῆς Ἀγίας Φωτεινῆς Θηβῶν (Α. Κ. Ὁρλάνδος, ABME τ. Β', 1939-40, σ. 144 εἰκ. 1).

¹ J. Strzygowski, Die Baukunst der Armenier und Europa, Wien 1918, σ. 82 εἰκ. 67.

² J. Strzygowski, ἔ.ἀ. σ. 83 εἰκ. 68.

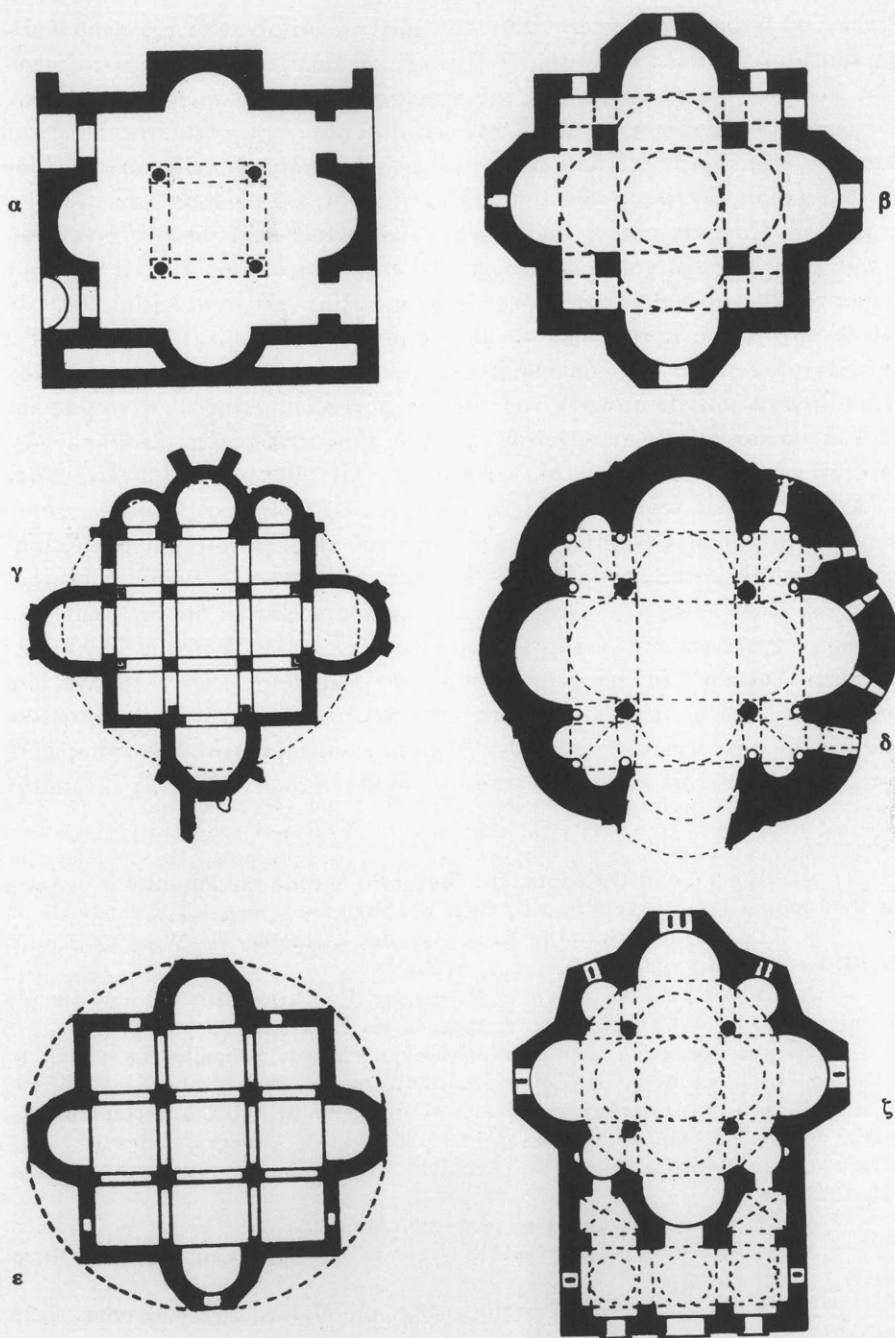

Εικ. 26. Σταυροειδείς ἐγγεγραμμένοι ἐντὸς τετρακόγχου ναοί: α Σίδης Παμφυλίας, β Bagaran Ἀρμενίας, γ Germigny-des-Près, δ Ἀγ. Σατύρου Μιλάνου, ε Etschmiadjin Ἀρμενίας, ζ Ἀγ. Ἀποστόλων Ἀθηνῶν.

ἢ πεσσῶν) τετρακόγων νᾶων. Ἐὰν πράγματι τὰ στηρίγματα τοῦ κουβουκλίου προωθηθοῦν πρὸς τὸ κέντρον τοῦ ναοῦ, κατασκευασθοῦν δὲ μεταξὺ αὐτῶν καὶ τῶν ἐξωτερικῶν τοίχων τοῦ περιγεγραμμένου τετραγώνου καμάραι, ἀνέχουσαι τὸν τροῦλλον, σχηματίζεται εἰς σταυρὸς ἐγγεγραμμένος ἐντὸς τοῦ βασικοῦ τετραγώνου (τὸ ὁποῖον φυσικὰ ἐδῶ ἔχει πλευρὰν πολὺ μεγαλυτέραν τῆς διαμέτρου τῶν πλευρικῶν κογχῶν) συνάμα δὲ καὶ τέσσαρα γωνιαῖα διαμερίσματα. Χαρακτηριστικὰ παραδείγματα τοιούτων σταυροειδῶν ἐγγεγραμμένων ἐντὸς τετρακόγχου νᾶων ἔχομεν ἤδη λίαν ἐνωρίς: πρῶτον εἰς τὸ μέσον τμήμα τοῦ βαπτιστηρίου τῆς Σίδης τῆς Παμφυλίας ¹ (6^{ου} αἰ.) (εἰκ. 26α) καὶ ὀλίγον ἄργότερον εἰς τὸ Bagaran τῆς Ἀρμενίας ² (624-631) (εἰκ. 26β). Εἰς τὸ τελευταῖον τοῦτο ἰδίᾳ παρουσιάζεται σιφέςτατα ὁλόκληρος τετρακιόνιος, τύπου ἐγγεγραμμένου σταυροῦ, ναὸς ἄριστα συνδεδασμένος πρὸς τὸ βασικὸν μετὰ τεσσάρων κογχῶν τετράγωνον. Ὑπὸ τὸ αὐτὸ πνεῦμα ἐξετελέσθησαν ἄργότερον: ἡ δευτέρα φάσις (9^{ου} αἰ.) τοῦ ναοῦ τοῦ Germigny-des-Près ³ (εἰκ. 26γ), ὁ Ἅγιος Σάτυρος τοῦ Μιλάνου (εἰκ. 26δ) ⁴, μὲ τὰ ἐξωτερικῶς καμπύλως διαμορφωμένα τέσσαρα γωνιαῖα διαμερίσματα τοῦ τετραγώνου καὶ τὸν ὑπεράνω τοῦ περιβλήματος προβάλλοντα ἀναγλύφως σταυροειδῆ ναόν, ἡ Μητρόπολις τοῦ Etschmiadjin ⁵, αὐστηρῶς περίκεντρος μὲ ἐννέα ὅμοια ἐσωτερικὰ διάχωρα, ἐγγραφομένη ἐντὸς κύκλου (εἰκ. 26ε), οἱ ἐν Ἀθήναις Ἅγιοι Ἀπόστολοι Σολάκη ⁶ (α' τέταρτον 11^{ου} αἰῶνος ⁷ καὶ οὐχὶ 12^{ου} ⁸), οἵτινες παρουσιάζουν ταύτην τὴν παρέκκλισιν ἀπὸ τοῦ τυπικοῦ σχεδίου, ὅτι ἡ δυτικὴ των κόγχη συνοδεύεται ἐκατέρωθεν ἀπὸ δύο διαμερίσματα, ὁλόκληρος δὲ ἡ δυτικὴ πλευρὰ φέρει πρὸ αὐτῆς τριμερῆ νάρθηκα (εἰκ. 26ζ). Εἰς τὴν αὐτὴν

¹ S. E y i è é, Un baptistère byzantin à Side en Pamphylie, Actes du Ve Congrès Int. d'Arch. Chrét., Città del Vaticano-Paris 1957, σ. 577 εἰκ. 1.

² J. Strzygowski, Die Baukunst der Armenier I, Wien 1918, σ. 95 εἰκ. 84. Reallexikon zur byz. Kunst I, σ. 316.

³ A. K h a t c h a t r i a n, Notes sur l'architecture de l'église de Germigny-des-Près, Cah. Archéol. 7, 1954, σ. 161 ἑ. πίν. LV, 2.

⁴ Τῆς κατόψεως τοῦ ναοῦ τούτου ἐγένοντο πλεῖσται ἀναπαραστάσεις ὑπὸ R. Cattaneo, G. Giovannoni, G. Chierici, L. Beltrami καὶ P. Verzone. Βλ. P. V e r z o n e, L'architettura religiosa del alto Medio aevo nell'Italia settentrionale, Milano 1942, σ. 128 εἰκ. 59. G. D i m i t r o k a l l i s, Osservazioni sull'architettura di San Satiro a Milano ἐν «Archivio Storico Lombardo» ser. IX, τόμ. VII, 1968, εἰκ. 8.

⁵ A. K h a t c h a t r i a n, ἑ.ἄ. πίν. LV, 3.

⁶ A l. F r a n t z, The Middle Ages in the Athenian Agora, Princeton N.J. 1961, εἰκ. 47.

⁷ H. M e g a w, The Chronology of some Middle Byz. Churches, BSA 32, 1931-32, σ. 129.

⁸ Ὡς δέχεται ὁ Δ η μ η τ ρ ο κ ἄ λ λ η ς, ἑ. ἄ. σ. 7.

κατηγορίαν θὰ ὑπῆγοντο πιθανώτατα α) ὁ ὑπὸ τῶν Συνεχιστῶν τοῦ Θεοφάνους ¹ ἀναφερόμενος ὡς ἀνακαινισθεὶς ὑπὸ Κωνσταντίνου τοῦ Ζ' τετράκογχος ναὸς τοῦ Ἀγ. Παύλου, ὁ εὐρισκόμενος ἐντὸς τοῦ πεντακουβουκλίου τοῦ Μεγάλου Παλατίου, ὡς καὶ ἡ ἀναπαριστῶσα πεντάτρουλλον τετράκογχον ναὸν λειψανοθήκη τοῦ Θησαυροφυλακείου τοῦ Ἀγ. Μάρκου τῆς Βενετίας (12^{ον} αἰ.) ².

ΝΑΟΙ ΜΕΤΑ ΠΕΡΙΔΡΟΜΟΥ. Ἐξητάσαμεν ἀνωτέρω τὴν πιθανὴν τυπολογικὴν ἐξέλιξιν α) τῶν ἐλευθέρων μονοχώρων τετρακόγχων ναῶν, οἷος εἶναι καὶ ὁ ἐνταῦθα ἐξεταζόμενος Ἀγ. Δημήτριος παρὰ τὸ Δραγάνο καὶ β) τῶν περιεχόντων ἐσωτερικῶς σταυρόμορφον ναόν. Ὑπάρχουσιν ἐν τούτοις πλὴν αὐτῶν καὶ πλείονες σύνθετοι τετράκογχοι ναοί, μεγαλυτέρου ἐμβαδοῦ, χρησιμοποιηθέντες διὰ μεγαλυτέρας κλίμακος μνημεῖα, π.χ. μητροπόλεις κλπ. Ἀποτελοῦνται δ' οὗτοι ἐξ ἑνὸς πυρῆνος μὲ τὸ ἀρχικὸν περικέντρον τετράκογχον σχέδιον — τοῦ ἐξειλιγμένου ὅμως πάντοτε τύπου, ἥτοι τοῦ παρουσιάζοντος τὸ βασικὸν τετράκογχον μὲ πλευρὰν μεγαλυτέραν τῆς διαμέτρου τῶν τεσσάρων κογχῶν (βλ. ἀνωτέρω σ. 75), περίξ δὲ τοῦ πυρῆνος τούτου συνεχῇ διάδρομον ἢ περίπατον (déambulatoire), τὸ σχέδιον τοῦ ὁποίου ἄλλοτε μὲν εἶναι κατὰ πάσας τὰς πλευρὰς ὁμόλογον πρὸς τὸ τοῦ πυρῆνος (Μαρτύριον Σελευκείας Πιερίας (εἰκ. 27α) ³, Μαρτύριον «ἀνατολικῆς» Μητροπόλεως Ἀπαμείας Συρίας ⁴, Ἀγ. Λαυρέντιος τοῦ Μιλάνου, β' ἡμίσεος 4^{ου} αἰ. (εἰκ. 27β) ⁵, ἄλλοτε δὲ μόνον κατὰ τὰς τρεῖς (βόρειον, νοτίαν καὶ δυτικὴν: Μεγάλῃ Παναγίᾳ Ἀθηνῶν τῆς Βιβλιοθήκης Ἀδριανοῦ ⁶ (εἰκ. 27γ), Κόκκινῃ Ἐκκλησίᾳ εἰς Perustica τῆς Βουλγαρίας (εἰκ. 27δ) ⁷, ὅπου προσ-

¹ Κατὰ τοὺς Συνεχίζοντας τὸν Θεοφάνη (VI, 21 ἐκδ. Βόννης σ. 458) Κωνσταντῖνος ὁ Ζ' ἀνεκαίνισε τὸ τετράκογχον τοῦ Ἀγ. Παύλου, ὅστις εὐρίσκετο ἐντὸς τοῦ πεντακουβουκλίου τοῦ Μ. Παλατίου.

² M. Murano — A. Grabar, *Les Trésors de Venise*, Genève 1963, σ. 70. Πρβλ. καὶ A. Khatchatrian, ἔδ. πίν. LVI, 5α-5β.

³ Reallexikon zur byz. Kunst I, στ. 187-188, εἰκ. 5, W. A. Campbell, *The Martyrion at Seleucia Pieria ἐν Antioch on the Orontes III*, Princeton 1941, σ. 35 ἔ. (κάτωψις: σ. 37 εἰκ. 44-45) καὶ E. B. Smith, *The Dome*, Princeton Univ. Press 1950, εἰκ. 181, 182.

⁴ Βλ. κάτωψιν ὑπὸ J. et J. Balty ἐν *Actes du Colloque Apamée de Syrie*, Bruxelles 1969, σ. 39, εἰκ. 3 (κατὰ V. Verhoogen).

⁵ A. Calderini — G. Chierici — C. Cecchelli, *La basilica di S. Lorenzo Maggiore in Milano*, Milano 1951, σ. 70 εἰκ. 5. Gino Traversi, *Architettura Paleocristiana Milanese*, Milano 1964, σ. 66, εἰκ. 6.

⁶ ΠΑΕ 1950, σ. 47 εἰκ. 4. Reallexikon zur byz. Kunst I, στ. 365.

⁷ M. Bitchev, *L'architecture en Bulgarie*, Sofia 1961, σ. 15. A. Grabar, *L'architecture religieuse en Bulgarie*, I, εἰκ. 1. Protiè, *L'architecture religieuse bulgare*, εἰκ. 4.

τίθεται κατὰ τὴν δυτικὴν πλευρὰν ἄλλοτε διπλοῦς καὶ ἄλλοτε ἀπλοῦς νάρθηξ.
Περιδρόμος περιβάλλει ἐνίοτε οὐχὶ τὸ ἀπλοῦν τετράκογχον βασικὸν

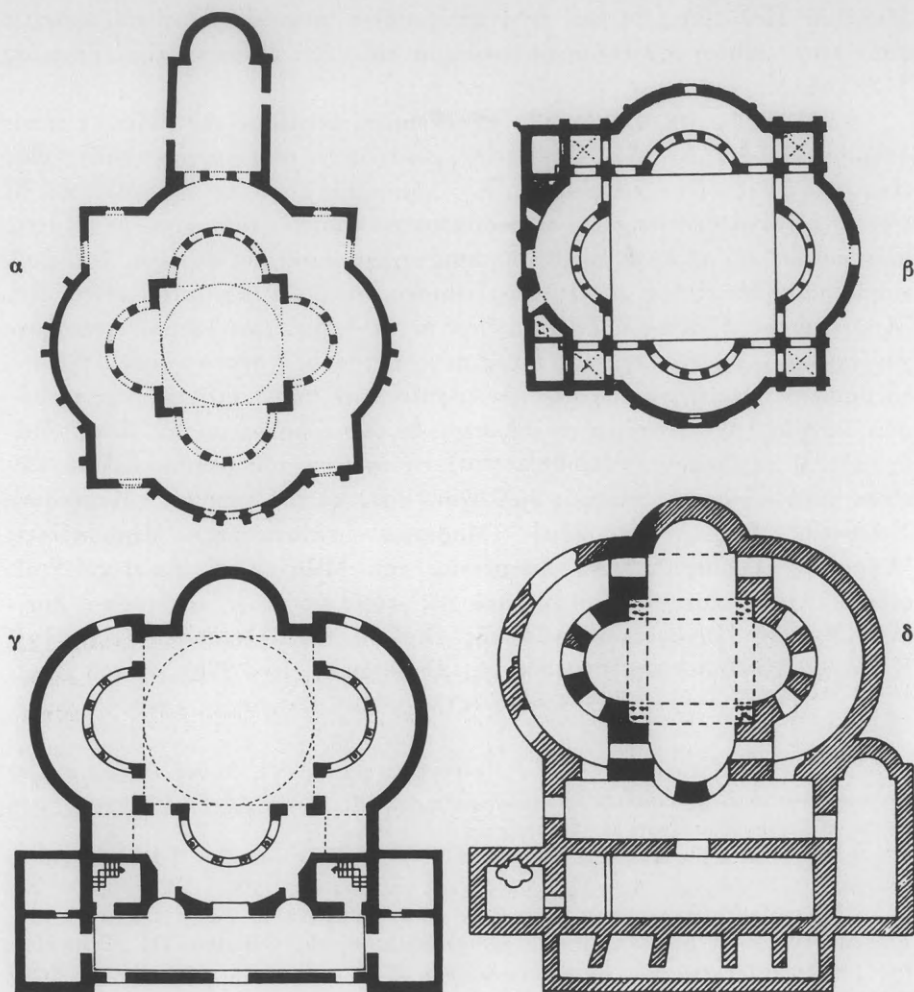

Εἰκ. 27. Σύνθετα τετράκογχα μετὰ πλήρους (α,β) ἢ κατὰ τρία τέταρτα (γ,δ) περιδρόμου ἐκκλησιαστικά κτίσματα: α Μαρτύριον Σελευκείας (ὅμοιον καὶ τὸ τῆς Ἀπαμείας), β Ἁγ. Λαυρέντιος Μιλάνου, γ Μεγάλῃ Παναγίᾳ Βιβλιοθήκης Ἀδριανοῦ, δ Κόκκινη Ἐκκλησιὰ εἰς Perustiā Βουλγαρίας.

τετράγωνον, ὥς εἰς τὰ ἀνωτέρω μνημονευθέντα παραδείγματα, ἀλλὰ ἐκεῖνο εἰς τὸ ὁποῖον εἶναι ἐγγεγραμμένος σταυρὸς βαίνων ἐπὶ τεσσάρων γωνιαίων πεσσῶν, πρόδρομον τοῦ ὁποίου ἀποτελεῖ καὶ ὁ ναὸς τῆς Perustiā με τὸ ἐν αὐ-

τῷ ἐμφαινόμενον τετραστήρικτον κουβούκλιον. Παράδειγμα τῆς περιπτώσεως ταύτης παρέχει ὁ ἐν Βουλγαρίᾳ ναὸς Ἁγ. Σοφίας εἰς Ὀντρίν¹ (εἰκ. 28).

Ὁ βασικὸς πυρὴν τοῦ αὐτοῦ πάντοτε ἐξειλιγμένου τύπου ἐγγράφεται

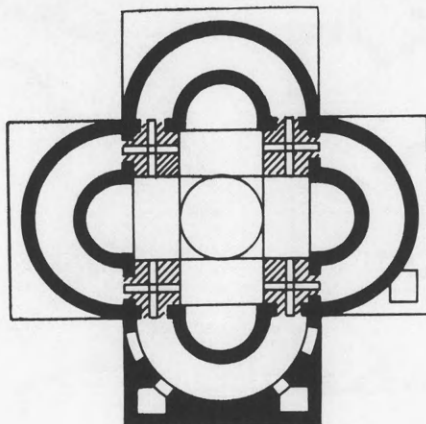

Εἰκ. 28. Ἁγ. Σοφία εἰς Ὀντρίν Βουλγαρίας.

συνήθως ἐντὸς κύκλου, ἄλλοτε καὶ αὐτοῦ ἐγγεγραμμένου ἐντὸς τετραγώνου τῇ βοηθείᾳ τεσσάρων γωνιαίων κογχῶν (Μητρόπολις Ἁγίων Σεργίου, Βάκχου καὶ Λεοντίου εἰς Bosra, εἰκ. 29α)² καὶ ἄλλοτε ἐλευθέρου. Ἡ τελευταία αὕτη περίπτωσις προτιμᾶται ἰδιαιτέρως ἐν Ἀρμενίᾳ, ὁπότε ὁ πυρὴν φέρει κατὰ τὰς τέσσαρας γωνίας τοῦ τετραγώνου τριγωνικὰς ἑξοχὰς (Zwartnotz³, παρὰ τὸ Waghharshapat (εἰκ. 29β), Ἁγ. Γρηγόριος Gagik⁴ εἰς Ani (εἰκ. 30). Εἰς τοὺς μετὰ διαδρόμου ναοὺς τῆς Ἀνατολῆς προστίθενται πρὸς Ἀνατολὰς διαμερίσματα τοῦ ἱεροῦ ἄλλοτε πολλαπλᾶ (Bosra (εἰκ. 29α), Μαρτύριον Σε-

¹ Nik. Mavrodinov, Βυζ. Ἀρχιτεκτ., (βουλγ.), Σόφια 1955, εἰκ. 47.

² Crowfoot, Churches at Bosra and Samaria-Sebaste, BSArch. in Jerus. Suppl. Papers 4, 1937, πίν. 2α. Creswell, Early Muslim Architect. I, London 1933, σ. 72-74.

³ J. Strzygowski, Die Baukunst der Armenier I, 1918, σ. 113, εἰκ. 112. Reallexikon I, σ. 315 εἰκ. 13.

⁴ J. Strzygowski, ἐνθ. ἀνωτ. I, σ. 120, εἰκ. 122. Reallexikon zur byz. Kunst I, σ. 165-166.

λευκείας (εἰκ. 27α), Ἀμίδα¹, Ρούσαφα², δημιουργοῦνται ἓνα κατὰ μῆκος ἄξονα.

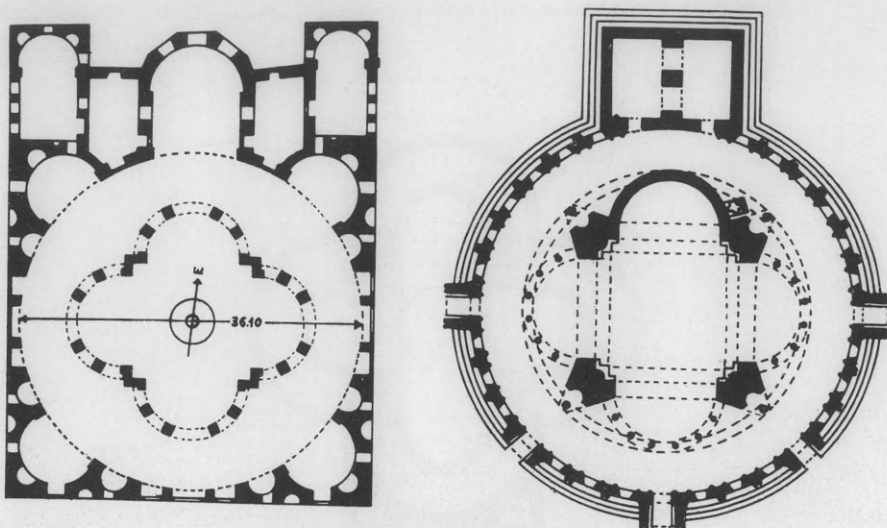

Εἰκ. 29. α Μητρόπολις Ἁγίων Σεργίου, Βάκχου καὶ Λεοντίου εἰς Bosra Συρίας.
β Ἀνακτορικός ναὸς εἰς Zwartnotz Συρίας.

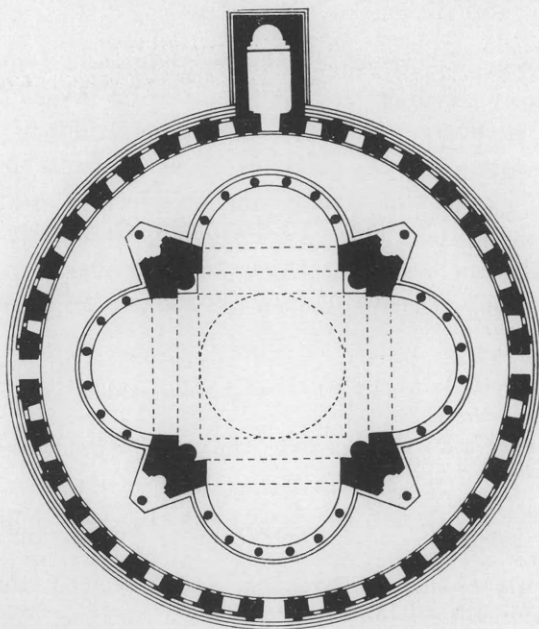

Εἰκ. 30. Ναὸς Ἁγ. Γρηγορίου Gagik εἰς Ani Ἀρμενίας.

¹ H. Spanner-Guyer, Resafa, Berlin 1926, σ. 57. Reallexikon I, στ. 134, εἰκ. 1. E. B. Smith, ἔνθ' ἄνωγ. εἰκ. 183-184.

² H. C. Butler, Early Churches in Syria, 1929, σ. 166 εἰκ. 177.

ΕΚ ΤΗΣ ΧΡΙΣΤΙΑΝΙΚΗΣ ΜΕΣΣΗΝΗΣ

Είναι άπορίας άξιον, ότι εν τῷ εἰς τοὺς πλείστους ἐρεπιπῶνας εἰδωλολατρικῶν ἱερῶν ἐβεβαιώθησαν σαφῆ τὰ λείψανα χριστιανικῆς λατρείας, οὐδὲν τοιοῦτον ἦλθε μέχρι σήμερον εἰς φῶς εἰς τὰς ἀπὸ τοῦ 1957 ὑπὸ τῆς Ἀρχαιολογικῆς Ἑταιρείας καὶ ὑπὸ τὴν διεύθυνσίν μου ἐνεργουμένης ἀνασκαφᾶς τῆς σημαντικῆς ἀρχαίας Μεσσήνης¹. Πράγματι οὔτε ὁ ἐσχάτως ἐν τῷ κέντρῳ τῆς ἀγορᾶς ἀποκαλυφθεὶς μέγας καὶ κύριος αὐτῆς ναὸς ἐνεφάνισε σημεῖα μετατροπῆς του εἰς χριστιανικὴν ἐκκλησίαν, οὔτε εἰς ἄλλο τι τῶν ἀνασκαφέντων πολυαριθμῶν κτισμάτων τῆς πόλεως εὐρέθη χριστιανικόν τι λείψανον. Παλαιοχριστιανικὰ μόνον γλυπτὰ καὶ τινες βυζαντινοὶ ναοὶ ἐπεσημάνθησαν ἐπὶ τῆς βορείου κλιτύος τῆς περιοχῆς, ἥτοι τῆς ἀναγούσης πρὸς τὴν ὑψηλὴν καὶ ὄχυρὰν Ἰθώμην, ὀλίγον κάτωθεν καὶ ἐντὸς τοῦ σημερινοῦ χωρίου Μαυρομάτι καὶ ἔξω τῶν πυλῶν τοῦ τείχους τῆς ἀρχαίας πόλεως. Φαίνεται λοιπὸν βέβαιον, ὅτι ἡ ἐν τῇ κοιλάδι ἀκμαΐουσα εἰσέτι κατὰ τὸν 2ον καὶ τὸν 3ον μ.Χ. αἰῶνα ἀρχαία Μεσσήνη, καταστραφεῖσα πιθανῶς ὑπὸ τῶν Γότθων² κατὰ τὰ

¹ Α. Κ. Ὁρλάνδος, Τὸ Ἔργον τῆς Ἀρχ. Ἑτ. 1957, σ. 75-80. ΠΑΕ 1957, σ. 121-122—Τὸ Ἔργον 1958, σ. 142-148. ΠΑΕ 1958, σ. 177-183—Τὸ Ἔργον 1959, σ. 110-117. ΠΑΕ 1959, σ. 162-173—Τὸ Ἔργον 1960, σ. 159-167. ΠΑΕ 1960, σ. 210-227—Τὸ Ἔργον 1962, σ. 119-132. ΠΑΕ 1962, σ. 99-112—Τὸ Ἔργον 1963, σ. 88-102. ΠΑΕ 1963, σ. 122-129—Τὸ Ἔργον 1964, σ. 90-101. ΠΑΕ 1964, σ. 96-101—Τὸ Ἔργον 1969, σ. 97-132. ΠΑΕ 1969, σ. 98-120.

² Κατὰ τὸν Φιλοστροφίον (Ἑκκλησ. Ἱστορία σ. 240, στ. 16 κε', Λειψία 1913) οἱ Γότθοι ἐξῆλθον εἰς τὴν γῆν τῶν Ρωμαίων καὶ ἠρῆμωσαν πολλὰς ἐπαρχίας, Σκυθίαν, Μυσίαν, Θράκην, Μακεδονίαν καὶ Ἀχαΐαν καὶ πᾶσαν τὴν Ἑλλάδα, περὶ τὰς εἴκοσιν ἐπαρχίας. Ἀφ' ἐτέρου ὁ Ζώσιμος (Ἱστορία Νέα V, 6, ἐκδ. Βόννης, σ. 253) γράφει ὅτι ὁ φύλαρχος τῶν Βησιγότθων Ἀλάρικος κυριεύσας τὰς Ἀθήνας (τὸ 396) ἐπὶ τὴν Μεγαρίδα παρῆι, καὶ ταύτην ἐλὼν ἐξ ἐπιδρομῆς τῆς ἐπὶ τὴν Πελοπόννησον ἐλάσεως εἶχeto, μηδεμιᾶς πειρώμενος ἀντιστάσεως... Εὐθέως οὖν ἡ Κόρινθος πρὸς τὴν κατὰ κράτος ἡλίσκετο καὶ τὰ πρόσοικα ταύτῃ πολίχνια καὶ ἐπὶ ταύτῃ τὸ Ἄργος καὶ ὅσα ἦν αὐτῆς τε καὶ Λακεδαιμόνος ἐν μέσῳ χωρία. Καὶ αὐτὴ δὲ ἡ Σπάρτη συναπῆγeto τῇ κοινῇ τῆς Ἑλλάδος ἀλώσει, μήτε ὁπλοῖς ἔτι, μήτε ἀνδράσι μαχίμοις τετειχισμένη. Οἱ Γότθοι παρῆμεναι εἰς Πελοπόννησον ἐπὶ ἐν περίπου ἔτος δηοῦντες τὴν Ἀρχαδίαν καὶ τὴν Ἡλίδαν. Τοὺς εὐρίσκομεν πράγματι παρὰ τὴν Φολόην (Ζώσιμος σ. 254) ὅταν ἦλθεν

τέλη τοῦ 4^{ου} αἰ. μετετέθη, ἴσως χάριν ἀσφαλείας, ὀλίγον βορειότερον, ἐπὶ τῆς ἀποτόμου κλιτύος τῆς Ἰθώμης.

Ἡ οὕτω μετατεθεῖσα πόλις τῆς Μεσσήνης δὲν ἥλλαξεν ἀμέσως—ἐπισήμως τοῦλάχιστον—οὔτε πολιτικῶς οὔτε θρησκευτικῶς τὸ ἀρχαῖον αὐτῆς ὄνομα. Ἀναφέρεται πράγματι ἡ Μεσσήνη εἰς τὸν πρὸ τοῦ 535 ἐπὶ Ἰουστινιανοῦ συνταχθέντα Συνέκδημον τοῦ Ἱεροκλέους¹ ὡς μία τῶν 79 πόλεων τῶν ἀνηκουσῶν εἰς τὴν «ἐπαρχίαν Ἑλλάδος ἥγουν Ἀχαΐας ὑπὸ ἀνθύπατον». Ἀφ' ἐτέρου ἀπὸ τοῦ τέλους τοῦ 5^{ου} μέχρι τοῦ 6^{ου} αἰῶνος ἡ Μεσσήνη καταλέγεται μεταξὺ τῶν 7 ἐπισκοπικῶν ἐδρῶν τῆς Πελοποννήσου, ἥτοι Κορίνθου, Ἀργους, Λακεδαίμονος, Μεσσήνης, Μεγαλοπόλεως, Τεγέας καὶ Πατρῶν², ἀναφέρονται δὲ καὶ ἐπίσκοποι αὐτῆς συμμετασχόντες καὶ συνυπογράψαντες τὰ πρακτικὰ Οἰκουμενικῶν Συνόδων.

Οὕτω ὑπὸ τοῦ *Le Quien*³ μνημονεύονται διὰ τὴν ἐξεταζομένην περὶ οἶκον οἱ ἐξῆς δύο ἐπίσκοποι Μεσσήνης:

1) Ὁ Ἀλέξανδρος. Οὗτος ὑπέγραψε τὰ πρακτικὰ τῆς Συνόδου τῆς Σαρδικῆς τοῦ 343, ἔνθα αἱ ὑπογραφαὶ (αἷς παρέχει καὶ ὁ *Duchesne*⁴) εἶναι λίαν παραμορφωμέναι. Ἐκεῖ λοιπὸν ὁ Ἀλέξανδρος ἀναγράφεται ὡς *Alexander ab Achaia de Morenis*, ὅπερ ὁ *Le Quien* διορθώνει εἰς «*de Messenis* ἢ *de Messene*, ἀπὸ Μεσσήνης». Ὁ *Mansi*⁵ ὁμως, ὀρθότερον, ἀκολουθῶν γραφὴν ἄλλου κώδικος λέγοντος *Alexander Cyparensis Achaiae* διορθώνει εἰς «*Alexander Cyparissensis*» ἥτοι ὁ Κυπαρισσίας, πόλεως ἀναφερομένης καὶ ἐν τῷ Συνεκδήμῳ τοῦ Ἱεροκλέους⁶. Πρόκειται λοιπὸν οὐχὶ περὶ τῆς Μεσσήνης ἀλλὰ περὶ τῆς Κυπαρισσίας, ἐπισκοπῆς μνημονευομένης ὑπὸ

ἐναντίον των ὁ Στελίχων. Διὰ τὰ μεταβῶνιν ὁμως ἀπὸ τὴν Σπάρτην ἕως ἐκεῖ οἱ Γότθοι θὰ πρέπει νὰ διέσχισαν καὶ τὴν Μεσσηνίαν (βλ. σχετικῶς καὶ *J. Finlay* ἐν *Speculum* 7, 1932, σ. 477) μεγάλας ἐπιφέροντες ζημίας εἰς τὰ ἐπιφανῆ τῶν Ἑλλήνων ἱερὰ (Σπ. Λάμπρος, Ἱστορία τῆς Ἑλλάδος, τόμ. Γ', ἐν Ἀθήναις, σ. 383) μεταξὺ τῶν ὁποίων ἦσαν πιθανώτατα καὶ τὰ τῆς Μεσσήνης. Ταῦτα θὰ εἶχον ὑποστῇ ἤδη ζημίας καὶ ἐκ τοῦ κατὰ τὸ προηγούμενον ἔτος (395) ἐπισυμβάντος μεγάλου σεισμοῦ τῆς Πελοποννήσου: βλ. Ζώσιμον, Ἱστορία Νέα IV, 18 (Βόννης σ. 192).

¹ Hieroclis, Synecdemos, ἔκδ. *Burckhardt*, 1893 σ. 10 (647, 14) ἔκδ. *Honigmann*, Bruxelles 1939, σ. 18 (647, 14).

² *L. Duchesne*, Les anciens évêchés de la Grèce, Mém. d'Archéol. et d'Hist. 15, 1895, σ. 378 σημ. 1.

³ *Le Quien*, Oriens Christianus II, Parisiis 1740, στ. 195-196.

⁴ Les anciens évêchés de la Grèce, Mélanges d'Arch. et d'Histoire 15, 1895, σ. 378 σημ. 2.

⁵ *J. D. Mansi*, Sacrorum Conciliorum nova et amplissima Collectio, Florentiae 1761 (=Paris καὶ Leipzig 1901) VI, στ. 1220.

⁶ *E. Honigmann*, Le Synecdemos d'Hiéroklès, Bruxelles 1939, σ. 18 (648, 1).

τοῦ Τακτικοῦ τοῦ Παρισινοῦ κώδικος 1555 Α¹ (14ου αἰῶνος), τοῦ ὁποίου ὁμως μεγάλως ἀμφισβητεῖται ἡ ἱστορική ἀξία².

2) Ἰωάννης. Οὗτος παρέστη: α) εἰς τὴν β' ἐν Ἐφέσῳ (τὴν λεγομένην ληστροικὴν) Σύνοδον τοῦ 431³, ἣν καὶ ὑπέγραψε. β) Εἰς τὴν Δ' ἐν Χαλκηδόνι (τοῦ 451) Οἰκουμενικὴν Σύνοδον⁴. Ὁ Ἰωάννης οὗτος ἀνήκει εἰς τοὺς 4 νέους πελοποννησιακοὺς ἐπισκόπους (ᾠφέλιμον Τεγέας, Ὀνήσιμον Ἀργους, Πατρῶν Ἰωάννην), οἵτινες ἀπετέλεσαν μετὰ τοῦ ἀρχαίου Μεγάρων Νικίου λαμπρὸν ἐπισκοπικὸν σύστημα περὶ τὸν μητροπολίτην Κορίνθου, Πέτρον⁵. γ) Ὑπογράφει ἐπίσης καὶ εἰς ἐπιστολὴν Συνόδου, τοῦ 458 τῆς ἐπαρχίας Κορίνθου, πρὸς τὸν αὐτοκράτορα Λέοντα Α' τὸν ἐπιλεγόμενον Μακέλλην⁶.

Πρέπει ἐνταῦθα νὰ μνημονευθῇ, ὅτι καὶ τρίτος ἐπίσκοπος Μεσσήνης, Ἀθανάσιος, ἀναφέρεται ὑπὸ τινων⁷ ὡς μετασχὼν τῆς Δ' ἐν Χαλκηδόνι Οἰκουμενικῆς Συνόδου. Ἀθανάσιος, πράγματι, Μεσσήνης ἀναφέρεται ὑπὸ τοῦ Schwartz⁸. Τὸ Μεσσήνης ὁμως τοῦτο ἐγράφη προφανῶς ἐσφαλμένως ἀντὶ

¹ G. Konidaris ἐν Χαριστ. εἰς Ἀ.Κ. Ὁρλάνδον Δ', 1967-68, σ. 247 ἐ.

² Ὁ κώδιξ οὗτος κατὰ μὲν τὸν De Boor (Zeitschr. für Kirchengeschichte XII, 1891, σ. 520) καὶ τὸν Gelzer (Die kirchliche Geographie Griechenlands ἐν Zeitschr. für Wissensch. Theologie 25, 1892, σ. 419 ἐ.) χρονολογεῖται ἀπὸ τῆς α' περιόδου τῆς Εἰκονομαχίας. Ὁ Ν. Βέης (Beiträge zur kirchlichen Geographie Griechenlands, Oriens Christ. IV, 1914, σ. 238) τὸν τοποθετεῖ πρὸ τοῦ 723. Ὁ Γ. Κονιδάρις (Μητροπόλεις καὶ ἀρχιεπισκοπαὶ τοῦ Οἴκου. Πατριαρχεῖον, Texte u. Forschungen ἀρ. 13 (1934) σ. 26 καὶ 84) μεταξὺ 723 καὶ 748. Τέλος ὁ Μητροπολίτης Ἀθηναγῶρας (Τὸ τακτικὸν τοῦ ὑπ' ἀρ. 1555 Α παρισινοῦ κώδικος καὶ τὸ βιβλίον τοῦ κ. Κονιδάρη, Νέα Σιών, Ἱεροσόλυμα 1936, σ. 23 τοῦ ἀνατύπου) μεταξὺ 543 καὶ 640. Τόσον ὁ Duchesne (ἐ. ἀ. σ. 381) ὅσον καὶ ὁ Δ. Α. Ζαχυθνὸς (Le Despotat grec de Morée II, 1935, σ. 149 σημ. 1) θεωρεῖ τὰς πλείστας τῶν ἀνωτέρω χρονολογιῶν ἐπισηαεῖς. Πάντως, κατὰ τὸ Τακτικὸν τοῦτο, ὑφίσταντο ἐν Πελοποννήσῳ δύο ἀνεξάρτητοι ἀρχιεπισκοπαί, ἡ τῶν Πατρῶν καὶ ἡ τῆς Ἀρκαδίας, καὶ ἡ Μητροπόλις Κορίνθου μὲ 32 ὑποτεταγμένους ἐπισκοπάς.

³ Le Quien, ἐ. ἀ. στ. 195-196.

⁴ Le Quien, ἐ. ἀ. Πρᾶξις πρώτη: Mansi VI στ. 578 (Ἰωάννου Μεσσήνης). Schwartz, Acta Consil. Oecum. II, 1, 1, σ. 64—Πρᾶξις δευτέρα: Mansi VI, στ. 847 (Ἰωάννου τῆς Μεσσήνης τῆς Ἀχαΐας). Schwartz II, 1, 1, σ. 80. Ἐπίσης Schwartz II, 1, 2, σ. 150 (Ἰωάννης ἐπίσκοπος πόλεως Μεσσήνης ὁρίσας ὑπέγραψα).

⁵ Herzberg, Ἱστορία τῆς Ἑλλάδος (μετάφρ. Π. Καρολίδου) Γ' 1902, σ. 544.

⁶ Le Quien, ἐ. ἀ. στ. 197. Πρβλ. καὶ Duchesne, ἐ. ἀ. σ. 378.

⁷ Π. Κομνηνοῦ, Λακωνικά, ἐν Ἀθήναις 1896, σ. 286. Δ. Χρ. Δουκάκης, Κατάλογος ἐπισκόπων Μεσσήνης καὶ Ἀνδρούσης, Ἐκκλησιαστικὸν Φῶς, τ. Β' 1908, σ. 340-342.

⁸ Acta Concil. Oecumenicorum II, 1, 2, σ. 4 (ἀρ. 67): Ἀθανασίου Μεσσήνης.

τοῦ Μοσύνων, ὅπερ παρέχει ὁ Mansi ¹ δηλ. τῆς ἐν Φρυγίᾳ ἐπισκοπῆς ². Καὶ δὲν ἠδύνατο νὰ ἔχῃ τὸ πρᾶγμα ἄλλως, ἀφοῦ κατὰ τὴν αὐτὴν Δ' Οἰκουμένην Σύνοδον ὡς ἐπίσκοπος Μεσσήνης ὑπογράφει, ὡς εἶδομεν, ὁ Ἰωάννης. Ἀποκλείεται λοιπὸν τοῦ καταλόγου καὶ ὁ Ἀθανάσιος, ἀπομένοντος οὕτω μόνον τοῦ Ἰωάννου.

Μεταξὺ 600 καὶ 800 ἔχομεν τὰς σλαβικὰς ἐπιδρομὰς, αἵτινες τόσῃ ἐκκλησιαστικῇ ³ καὶ δημογραφικῇ ἀναστάσει ἐπέφερον εἰς τὴν Ἑλλάδα ⁴. Τότε τινὲς τῶν μεσογείων ἐπισκοπῶν — Μεγαλοπόλεως, Τεγέας, Μεσσήνης — ἔξαφανίζονται ⁵, ἄλλαι ὀλοσχερῶς (Μεγαλόπολις) καὶ ἄλλαι ἐπ' ὀλίγον. Διὰ τοὺς μετὰ τὸ 800 χρόνους ὁ Le Quien ἀναφέρει ἐπίσκοπον Μεσσήνης Φίλιππον, μετασχόντα τῆς λεγομένης Φωτιανῆς ψευδοσυνόδου Μητροπολιτῶν τοῦ 879 ⁶. Ἀλλ' ὡς ὑπεστήριξεν ἤδη ὁ A. Bon ⁷ «ὅλαι αἱ μνεῖαι ἀρχιεπισκοπῆς Μεσσήνης ⁸, αἱ ἀναφερόμεναι εἰς τοὺς καταλόγους, ἀφορῶσιν εἰς τὴν Μεσσήνην τῆς Θράκης ⁹ καὶ ὄχι εἰς τὴν ἀρχαίαν Μεσσήνην τῆς Πελοποννήσου». Ἡ τελευταία αὕτη περιέπεσεν ἀργότερον εἰς τὴν τάξιν ἀπλοῦ χωρίου, ὀνομαζομένη κατὰ τὸν 10^{ον} αἰῶνα Βουρκάνο, ὡς προκύπτει ἐκ τοῦ Βίου Ὁσ. Νίκωνος τοῦ Μετανοεῖτε ¹⁰. Τοπωνύμιον Βουρκάνη ἀναφέρεται εἰς τὸ χρυσόβουλλον τοῦ Ἀνδρονίκου Β' Παλαιολόγου ¹¹ τοῦ 1301, ἀγνωστον ὅμως ἂν πρόκειται περὶ τοῦ ἰδίου μέρους. Τὸ ὄνομα Μεσσήνη συνεχωνεύθη πρὸς

¹ VI στ. 1063.

² Real Encyklop. XVI στ. 376 (R u g e, ἐν λ. Mos(s)yna).

³ Βλ. σχ. F. Dvornik, Les Slaves, Byzance et Rome au IXe siècle, σ. 240-41.

⁴ Δ. Α. Ζακυθινόυ, Οἱ Σλάβοι ἐν Ἑλλάδι, 1945.

⁵ Ὁ κώδιξ τῆς Μητροπόλεως Λακεδαιμονίας τοῦ 1755 ἀναφέρει ὅτι ἐν ἀντιθέσει πρὸς τὴν Τεγέα, τὴν Μαντίνειαν καὶ τὸ Μουχλί, αἱ ἄλλαι παλαιαὶ πόλεις πόλεις τῆς Πελοποννήσου ὡς ἡ Ἀρκαδία (Κυπαρισσία), ἡ Μεγαλόπολις καὶ ἡ Μεσσήνη «ἐγιναν ἐρείπια» (J. A. C. Buchon, Recherches historiques sur la Principauté française de Morée I, Paris 1845, Annexe A, σ. LXXVII).

⁶ Mansi, ἔ.δ. τόμ. XVIII^A καὶ XVIII^A, στ. 373.

⁷ Le Péloponnèse byzantin, Paris 1951, σ. 123, σημ. 1.

⁸ Ὡς π.χ. καὶ ἡ τῆς Συνόδου τῆς Κων/λεως κατὰ τῆς αἰρέσεως τῶν Βογομίλων, ἡ συγκληθεῖσα τὸ 1147 ὑπὸ τοῦ πατριάρχου Κοσμᾶ τοῦ Ἀττικοῦ, εἰς τὴν ὁποίαν ὑπογράφει ὁ εὐτελής Μητροπολίτης Μεσσήνης Ἰωάννης ὁρίσας ὑπέγραφα. Mansi, ἔ.δ. τόμ. XXI, στ. 708. Δέων Ἀλλάτιος, De Concensu, κεφ. II.

⁹ Τοιαύτη μεσαιωνικὴ πόλις ὑπῆρχε πράγματι εἰς Ἀν. Θράκην, Ν.Α. τῆς Ἀρχαδιοπόλεως (βλ. Α. Σ. Σαμοθράκην ἐν ΜΕΕ τ. 17, 1931, σ. 11) ἀποικισθεῖσα κατὰ τινα παραδόσιν ὑπὸ ἀποίκων Μεσσηνίων ἐπὶ τῆς θέσεως τῆς ὑπὸ τοῦ Ἀττίλα καταστραφείσης (τὸ 443 μ.Χ.) ἀρχαίας Δρουζιτάρας καὶ ἔχουσα ἀνεξάρτητον ἐπισκοπὴν.

¹⁰ Ἐκδ. Σπ. Λάμπρου, Νέος Ἑλληνομν. Γ', 1906, σ. 161: *Μισύνης, ἣν καὶ Βουρκάρον ἐγχωρίως καλοῦσιν*.

¹¹ Miklosich-Müller, Acta et Diplomata V, 1887, σ. 164.

τὸ τῆς Ἰθώμης, ὡς προκύπτει ἐκ τοῦ Χρονικοῦ τοῦ Φραντζῆ¹, ὅστις ὁμιλεῖ «περὶ τῆς ἰχυροτάτης Ἰθώμης, ἣ καὶ Μεσσήνη ἐκαλεῖτο» λέγει δὲ περαιτέρω² «καὶ Ἰθώμη, ἣ νῦν λεγομένη Μεσσήνη».

ΤΑ ΜΝΗΜΕΙΑ

Κινητὰ

Μεταβαίνομεν τώρα εἰς τὴν ἐξέτασιν τῶν περισωθέντων κινητῶν χριστιανικῶν μνημείων τῆς Μεσσήνης. Ἐκ τούτων ἄλλα μὲν εἶχον εἰσαχθῆ παλαιότερον εἰς τὴν ἀρχαιολογικὴν συλλογὴν Μαυροματίου, ἄλλα δέ, εὐρεθέντα κατὰ τὰς ἀναζητήσεις μου ἐπὶ τῆς ὑπερθεῖν τῶν ἀνασκαφῶν κλιτύος, ἐφρόντισα νὰ μεταφερθοῦν εἰς ταύτην. Τέλος ἐν ἑξ αὐτῶν εἶναι ἐντοιχισμένον εἰς τὸν ναὸν Ἀγ. Ἰωάννου Ριγανᾶ Μαυροματίου, ἄλλο δὲ πάλιν ἀπετοιχίσθη ἐκ

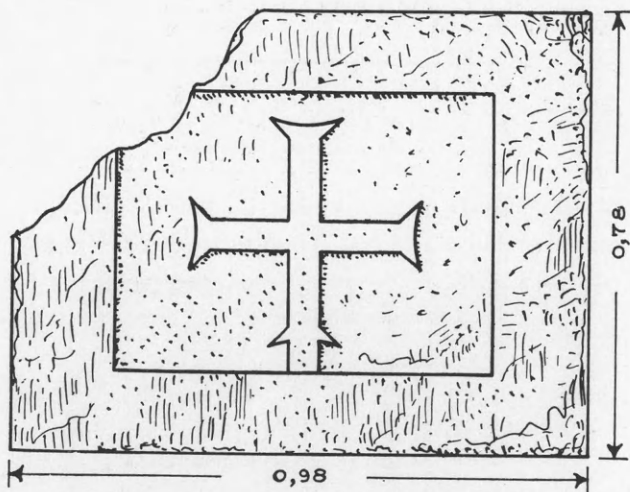

Εἰκ. 1. Μαρμάρινον θωράκιον.

τῆς ἐντὸς τοῦ χωρίου οἰκίας Ἀδάμη, ἀποκείμενον τώρα καὶ αὐτὸ εἰς τὴν ἀρχαιολογικὴν συλλογὴν. Τὰ γλυπτὰ εἶναι κατὰ τὸ πλεῖστον μαρμάρινα, πλὴν τινων ἐκ λευκῆς σκληρᾶς πέτρας. Διακρίνονται εἰς παλαιοχριστιανικὰ καὶ εἰς βυζαντινά.

Ι. ΤΑ ΠΑΛΑΙΟΧΡΙΣΤΙΑΝΙΚΑ εἶναι θωράκια, κιονόκρανα ἢ ἐπιθήματα καὶ ἐπιγραφαί.

Α'. Θωράκια. Τοιούτων διεσώθησαν τέσσαρα τεμάχια. Ἐξ αὐτῶν τὸ τῆς εἰκ. 1, διαστάσεων 0.78×0.98 μ. καὶ πάχους 0.11, εἶναι μαρμάρινον

¹ Βιβλ. Β', κεφ. 2,30 (Βόννης σ. 132,10).

² Βιβλ. Β', κεφ. 2,30 (Βόννης σ. 133,7).

καὶ κολοβὸν κατὰ τὴν ἄνω ἀριστερὰν γωνίαν. Φέρει κατὰ τὴν μίαν τοῦ ἐπιφάνειαν ἀναγλυπτον ἰσοσκελῆ σταυρόν, περιβαλλόμενον ὑπὸ λείου, ἐλαφρῶς ἐξέχοντος πλαισίου, πλάτους ἄνω καὶ κάτω 0.135 καὶ πλαγίως 0.165 μ.

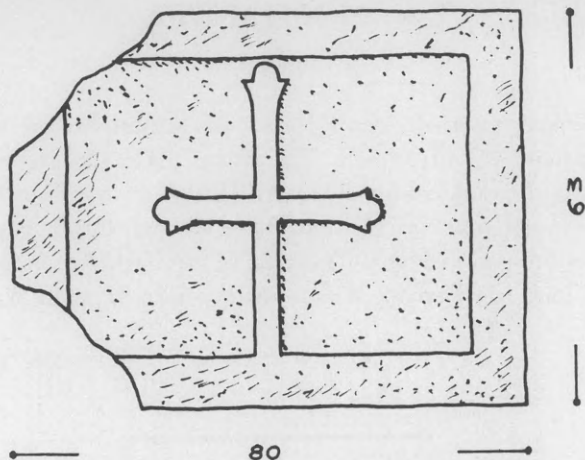

Εἰκ. 2. Μαρμάρινον θωράκιον.

Αἱ κεραῖαι τοῦ σταυροῦ εἶναι μᾶλλον πλατεῖαι (0.055 μ.) εὐρυνόμεναι κατὰ τὰ ἄκρα καὶ καταλήγουσαι εἰς ἀκίδας. Τὸ κάτω μέρος τοῦ κατακορύφου σκέ-



Εἰκ. 3. Θραῦσμα ἀναγλύφου θωρακίου.

λους προεκτεινόμενον σχηματίζει εἶδος βάσεως. Εἶναι τοῦ τέλους τοῦ 4ου ἢ τῶν ἀρχῶν τοῦ 5ου αἰῶνος. Ἐχρησιμοποιήθη ὡς καλυπτήριος πλάξ τοῦ ἐν τῷ νάρθηκι τοῦ Ἀγ. Νικολάου ἀρχιεπισκόπου (βλ. κατωτέρω). Ἄλλοτερον ὅμοιον

τεμάχιον ἐχρησιμοποιήθη καὶ εἰς τὸ κάτω μέρος τοῦ αὐτοῦ ἀρκοσολίου (βλ. τομὴν Ἀγ. Νικολάου κατωτέρω).

Τὸ θωράκιον τῆς εἰκόνος 2 εἶναι μαρμαρίνον, κολοβὸν ἀριστερά, ἄνω καὶ κάτω. ἔχει διαστάσεις 0.63×0.80 μ. καὶ πάχος 0.08 μ. Φέρει καὶ αὐτὸ ἐν τῷ μέσῳ τῆς μιᾶς πλευρᾶς ἀνάγλυπτον σταυρὸν περιβαλλόμενον ὑπὸ λείου πλαισίου, πλάτους 0.08 μ. Αἱ τρεῖς κεραῖαι τοῦ σταυροῦ του (πλάτους

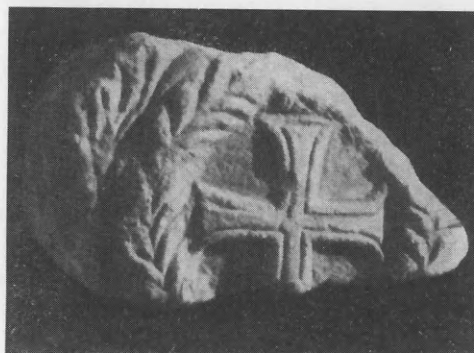

Εἰκ. 4. Θραῦσμα ἀναγλύφου θωρακίου.

0.035 μ.), διευρυνόμεναι καὶ ἐδῶ κατὰ τὰ ἄκρα, καταλήγουσιν εἰς ἀκίδας, μεταξὺ τῶν ὁποίων παρεμβάλλεται ἡμικυκλικὴ ἀπόφυσις. Εὗρέθη τὸ 1964 εἰς τὸν ἐπὶ τῆς κλιτύος ἀγρὸν τῆς Μπετζέχρως Μπαλοπούλου. Εἶναι τοῦ 6ου πιθανῶς μ. Χ. αἰῶνος.

Δύο ἄλλα τεμάχια θωρακίων (εἰκ. 3 καὶ 4) εἰκονίζουσιν ἰσοσκελεῖς σταυροὺς περιβαλλομένους ὑπὸ κύκλου, ἐξ ὧν ὁ μὲν τῆς εἰκόνος 3 ἀποτελεῖται ἀπὸ διμερῆ ταινίαν, ὁ δὲ τῆς εἰκόνος 4 ἀπὸ παχὺν ἔξεργον φυλλοφόρον στέφανον. Ἀμφοτέρων οἱ σταυροὶ φέρουσιν ἐσωτερικῶς βαθείας χαραγὰς, ὁ μὲν ἀπλᾶς, ὁ δὲ διπλᾶς παρακολουθούσας τὸ περίγραμμα τῶν κεραίων. Σωζόμεναι διαστάσεις τοῦ μὲν τεμαχίου τῆς εἰκόνος 3 εἶναι 0.26×0.29 καὶ πάχος 0.09 μ. τοῦ δὲ τῆς εἰκόνος 4 εἶναι 0.29×0.17 μ. Τὸ ὑπ' ἀρ. 3, μαρμαρίνον, εἶναι ἄγνωστον ποῦ εὗρέθη, τὸ δὲ ἐξ ἀσβεστολίθου τῆς ὑπ' ἀρ. 4 εἰκόνος εὗρέθη παρὰ τὴν ἀρχαίαν στοὰν Μπαλοπούλου ¹. Εἶναι τοῦ 5ου τὸ μὲν καὶ τοῦ 6ου τὸ δὲ μ. Χ. αἰῶνος.

Β'. Κιονόκρανα καὶ ἐπιθήματα.

Ἐκ τούτων ἓν (εἰκ. 5) εἶναι ἐντοιχισμένον ὑπεράνω τοῦ παραθύρου τοῦ ἱεροῦ τοῦ ἐν τῷ χωρίῳ ναοῦ τοῦ Ἀγ. Ἰωάννου τοῦ Ριγανᾶ. Ἀνήκει εἰς

¹ Ἀ. Ὁρλάνδος, ΠΑΕ 1958, σ. 183.

τὸν συνήθη μετὰ φύλλων ἀκάνθης τύπον, μικρῶν κιονοκράνων φερόντων ἐξηρητημένους καρπούς (;) κάτωθεν τῶν γωνιῶν τοῦ ἄβακος καί χρησιμοποιοιμένων εἰς κιονίσκους τέμπλων. Ἀκριβῶς ὅμοιον παράδειγμα παρέχει κιονίσκος τῆς ἐν Λέσβῳ βασιλικῆς τοῦ Ἀφεντέλλη¹.



Εἰκ. 5. Κιονόκρανον κιονίσκου τέμπλου ἐντοιχισμένον εἰς ναὸν Ἀγ. Ἰωάννου Ριγανᾶ.

Μικρὸν μαρμάρινον κιονόκρανον (εἰκ. 6) κορινθιάζοντος καλαθοειδοῦς τύπου, ὕψους 0.19, πλευρᾶς ἄβακος 0.31 καὶ κάτω διαμέτρου 0.235 μ. Κοσμεῖται κατὰ μὲν τὰ μέσα τῶν τεσσάρων αὐτοῦ πλευρῶν, δι' ἐγχαράκτου ἰσοσκελοῦς σταυροῦ μὲ διευρυνόμενα τὰ ἄκρα τῶν κεραιῶν, κατὰ δὲ τὰς γωνίας διὰ φύλλων καλάμου. Ἐπὶ τῆς ἄνω ἐπιφανείας τοῦ ἄβακος φέρει εἰς μὲν τὸ κέντρον στρογγύλην ὀπὴν γομφώσεως, διαμέτρου 0.025 μ. καὶ βάθους 0.04 μ. εἰς δὲ τὴν μίαν τῶν γωνιῶν ὀρθογώνιον ὀπὴν 0.035×0.06 μ. καὶ βάθους 0.04 μ. Εἶναι ἄγνωστον ποῦ

εὑρέθη ἀνήκει πιθανῶς εἰς τὸ τέλος τοῦ 5ου ἢ τὰς ἀρχὰς τοῦ 6ου αἰῶνος.

Ἐπίθημα (εἰκ. 7 α - β) σχήματος ἀντεστραμμένης κολούρου πυραμίδος.



Εἰκ. 6. Κιονόκρανον ἐν τῷ Μουσεῖῳ.

Κολοβὸν κατὰ τὸ ἥμισυ τοῦ τε πλάτους καὶ τοῦ μήκους. Ὑψους 0.18 μ., σωζομένου μήκους ἄνω 0.24 μ. Φέρει κάτωθεν συμφινὲς τμήμα τοῦ κορμοῦ διαχωριστικοῦ κιονίσκου παραθύρου (ὕψ. 0.02 μ.). Ἐπὶ τῆς στενῆς προσθίας κεκλιμένης ἐπιφανείας του φέρει ἀνάγλυπτον σταυρὸν μετ' ἐσωτερικῶν ὁμο-

¹ Ἀ. Ὁ ρ λ ᾶ ν δ ο ς, Ἀρχ. Δελτ. 12, 1929, σ. 50 εἰκ. 53.

λόγων χαραγῶν. Ἄγνωστον ποῦ εὗρέθη. Εὐρίσκεται νῦν ἐν τῇ συλλογῇ. Εἶναι τοῦ 5ου ἢ τοῦ 6ου μ.Χ. αἰῶνος.

Ἐπίθημα ἐκ μαρμάρου σχήματος ἀντεστραμμένης κολούρου πυραμίδος (εἰκ. 8) κολοβὸν τὸ μήκος, ὕψους 0.30 μ., μεγίστου σωζ. μήκους 0.17, πλά-

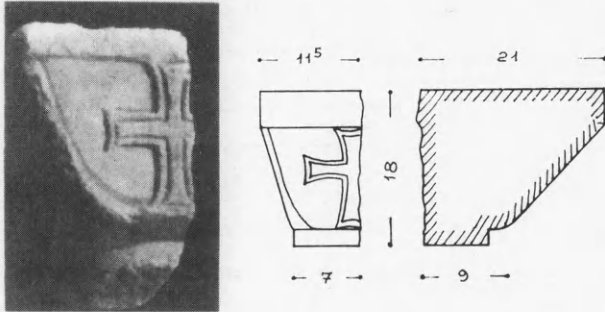

Εἰκ. 7. Κολοβὸν ἐπίθημα κιονοκράνου ἐν τῷ Μουσείῳ καὶ τομὴ αὐτοῦ.

τους ἄνω 0.29 καὶ κάτω 0.27 μ. Φέρει ἐπὶ τῆς στενῆς κεκλιμένης πλευρᾷ του σταυρόν, τύπου τοῦ κακῶς λεγομένου λατινικοῦ. Εἰς τὰ τέσσαρα ἑκατέρωθεν τοῦ σταυροῦ ἐλεύθερα διαμερίσματα εἰκονίζονται ἄνω μὲν ἀπλᾶ τρίφυλλα, κάτω δὲ τριπλᾶ. Εἶναι τοῦ τέλους τοῦ 5ου ἢ τῶν ἀρχῶν τοῦ 6ου αἰῶνος. Ἀπειοιχίσθη ἐκ τῆς ἐν τῷ χωρίῳ οἰκίας Ἀδάμη.

Μαρμάρινον ἐπίθημα διαχωριστικοῦ ἀμφικιονίσκου παραθύρου (εἰκ. 9) ἀποκείμενον ἐντός τοῦ ναοῦ τοῦ Ἀγ. Ἰωάννου τοῦ Ριγανᾶ. Διατηρεῖται ἀκέραιον. Ἡ ἄνω του πλευρὰ ἔχει διαστάσεις 0.65×0.35 , ἡ δὲ κάτω 0.39×0.18 μ. Τὸ ὕψος εἶναι 0.14 μ. Τοῦ κορμοῦ τοῦ ἀμφικιονίσκου τὸ συμφυὲς τμήμα ἔχει ὕψος 0.035 μ. Δὲν φέρει διάκοσμον καὶ εἶναι τοῦ 6ου πιδανῶς αἰῶνος.

Ἐπίθημα σχήματος ἀντεστραμμένης κολούρου πυραμίδος (εἰκ. 10). Διαστάσεις τῆς ἄνω πλευρᾷς του 0.575×0.215 μ., τῆς κάτω 0.35×0.075 μ. ὕψος 0.175. Φέρει ἐπὶ τῆς στενῆς κεκλιμένης πλευρᾷς του ἀνάγλυπτον σταυρόν μὲ διευρυνομένας τὰς κεραίαις καὶ μὲ ὁμολόγους ἐσωτερικῶς χαραγὰς. Ἀ-



Εἰκ. 8 Ἀνάγλυφον ἐπίθημα κιονοκράνου.

πόκειται καὶ αὐτὸ ἐν τῷ ναῷ τοῦ Ἀγ. Ἰωάννου Ριγανᾶ τοῦ 5ου ἢ τοῦ 6ου μ. Χ. αἰῶνος.

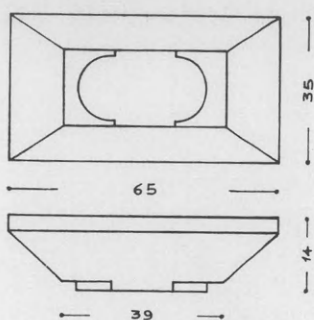

Εἰκ. 9. Ἐπίθημα ἀμφικιονίσκου παραθύρου.

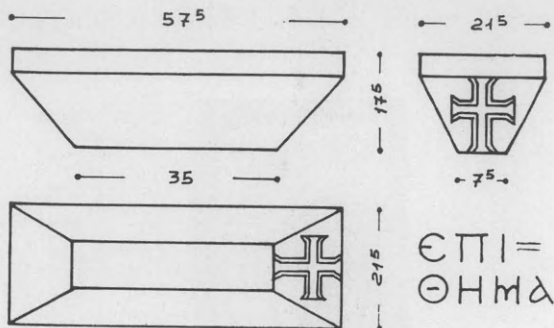

Εἰκ. 10. Ἐπίθημα κιονίσκου παραθύρου.

II. ΤΑ BYZANTINA γλυπτὰ εἶναι κοσμήται καὶ θωράκια :

Α'. Κοσμήτης ἐκ λευκοῦ μαρμάρου κοσμούμενος δι' ἀλυσοειδοῦς πλοχοῦ, πολὺ καλῆς ἐργασίας, περιβαλλομένου ὑπὸ πλαισίον. πλάτους 0.030μ.



Εἰκ. 11. Τεμάχιον κοσμήτου μετ' ἀναγλύφου πλέγματος.

(εἰκ. 11). Μέγιστον σωζόμενον μῆκος 0.60, πλάτος 0.23 μ. Τὸ πάχος του κυμαίνεται μεταξὺ 0.105 καὶ 0.15 μ. Ὅμοια παραδείγματα κοσμητῶν ἔχομεν εἰς Σμύρνην καὶ Φιλαδέλφειαν¹. Ἀγνωστον ποῦ εὗρέθη.

¹ Γ. Λαμπάκης, Ὁι ἐπὶ ἀστέρες τῆς Ἀποκαλύψεως, Ἀθῆναι 1909, σ. 180 εἰκ. 101, σ. 382 εἰκ. 186, σ. 383 εἰκ. 190, σ. 384 εἰκ. 199 καὶ 201.

β) Δύο κολοβά τεμάχια θωρακίων ἐκ σκληροῦ φαιοῦ ἀσβεστολίθου. Τὸ ἐν ἑξ αὐτῶν χρησιμεύει ὡς κατώφλιον τῆς θύρας τοῦ νεκροταφείου, τὸ



Εἰκ. 12. Θραῦσμα βυζαντινοῦ θωρακίου.

δὲ ἄλλο εὐρίσκεται εἰς τὴν πρὸ τοῦ ναοῦ τοῦ νεκροταφείου αὐλήν. Τοῦ

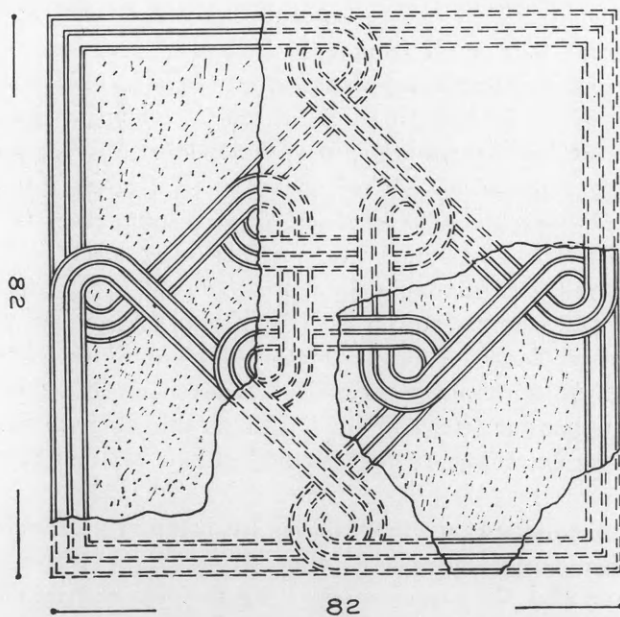

Εἰκ. 13. Ἀναπαράστασις τοῦ θωρακίου τῆς εἰκόνης 12.

δευτέρου (εἰκ. 12) αἱ σωζόμεναι διαστάσεις εἶναι 0.41×0.48 καὶ τὸ πάχος

0.08 μ. Ἐντὸς ὀρθογωνίου πλαισίου σχηματιζομένου ἐκ τριμεροῦς ταινίας εἶναι ἐγγεγραμμένον τετράγωνον σχέδιον ἐκ τριμεροῦς ἐπίσης ταινίας, ἔχον κατὰ τὰς γωνίας καὶ τὰ μέσα τῶν πλευρῶν του κυκλικούς κόμβους συνδέσεως ἀφ' ἑνὸς πρὸς τὸ πλάσιον καὶ ἀφ' ἑτέρου πρὸς ἄλλο τι σχέδιον δυσδιάκριτον, καταλαμβάνον τὸ κέντρον τοῦ τετραγώνου. Προέρχεται πιθανῶς ἐκ τοῦ τέμπλου τοῦ ἐν τῷ νεκροταφείῳ ναοῦ τοῦ Ἀγ. Νικολάου (βλ. κατωτέρω). Ἡ ἀναπαράστασις εἰς εἰκόνα 13.

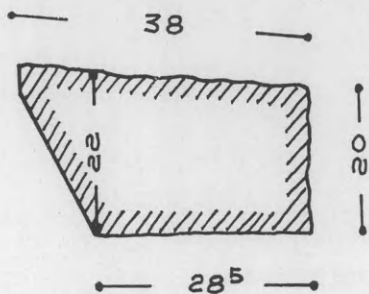

Εἰκ. 14. Τομή τοῦ κοσμήτου τῆς εἰκόνης 15.

γ) Δύο ἐκ λευκοῦ μαρμάρου τεμάχια τοῦ αὐτοῦ ἐπιστυλίου τέμπλου μὲ ὁμοίαν διακόσμησιν καὶ λοξότμητον τομήν (εἰκ. 14). Τὸ ἐν (εἰκ. 15α,β) ἔχει μέγιστον σωζόμε. μήκος 1.40 μ. εὐρίσκεται δ' ἐν τῇ συλλογῇ, τὸ ἄλλο (εἰκ. 15γ) ἔχει μέγ. σωζ. μήκος 0.60 μ. καὶ χρησιμεύει ὡς βαθμὶς πρὸς τῆς θύρας τοῦ ἐν τῷ χωρίῳ ναοῦ Ἀγ. Ἰωάννου τοῦ Ριγανᾶ. Τὸ ὕψος ἀμφοτέρων εἶναι ἐμπρὸς 0.23 μ. καὶ ὀπίσθεν 0.20 μ. Τὸ πλάτος των κάτω εἶναι 0.285 μ. Ἡ ἄνω των ἐπιφάνεια εἶναι ἐλαφρῶς πρὸς τὰ ὀπίσω κεκλιμένη καὶ ἔχει μήκος

0.38, ἡ δὲ κάτω 0.28 μ. Ἡ ἐμπροσθία κεκλιμένη ἐπιφάνειά των κοσμεῖται διὰ τοῦ λεγομένου μικρασιατικοῦ θέματος, ἥτοι σειρᾶς τοξυλλίων, ἐξ ὧν ἄλλα μὲν στηρίζονται ἐπὶ διδύμων, ἄλλα δὲ ἐπὶ ἀπλῶν κιονίσκων φερόντων βάσιν καὶ κιονόκρανον. Τὰ ὑπὸ τὰ τοξύλλια κενὰ πληροῦνται δι' ὑψικόρμων ἀνθεμίων ἀκάνθης εἰργασμένων διὰ τοῦ τρυπάνου. Ἐπὶ τινων τοξυλλίων ἐπεκαθηντο ἔξεργα διάτρητα κομβία, σήμερον ἡμικατεστραμμένα (εἰκ. 15α,β). Ἐπὶ τῆς κάτω ὀριζοντίας ἐπιφανείας, ἣτις ἦτο διακεκοσμημένη, ὑπάρχουσιν ἀκόσμητὰ τινὰ τετράγωνα, τὰ ὅποια ἤρχοντο εἰς ἐπαφὴν πρὸς τοὺς ἄβακας τῶν κιονοκράνων τῶν κάτωθεν κιονίσκων (εἰκ. 15β, γ). Τὰ μεταξὺ τῶν τετραγώνων τούτων κενὰ ἔφερον ἐλαφρὰν μᾶλλον διακόσμησιν ἐκ ζώων διωκόντων ἄλληλα (εἰκ. 15β) καὶ τινων γεωμετρικῶν σχημάτων, δυσδιακρίτων, λόγῳ τῆς φθορᾶς τοῦ μαρμάρου (εἰκ. 15β καὶ γ). Ἐνεκα τῶν ἔξεργων κομβίων, ἅτινα φέρει, πρέπει τὸ ἐπιστύλιον τὰ χρονολογητῇ μᾶλλον εἰς τὸν 12^{ον} ἢ τὸν 13^{ον} αἰῶνα.

Τὸ μετὰ παρατεταγμένων τοξυλλίων ἐπὶ διδύμων κιονίσκων διακοσμητικὸν θέμα ἐξακτακτηρίσθη ὑπὸ τοῦ δημοσιεύσαντος τὸ πρῶτον τοιαῦτα καθ. J. Strzygowski ὡς μικρασιατικόν¹, ἐφαρμοσθὲν ἤδη ἀπὸ τοῦ 10^{ου} αἰ-

¹ Wiener Studien τ. XXIV, σ. 1 ἐ. καὶ πίν. V (Πέργαμον, Μαγνησία).

ῶνος. Καὶ εἶναι πράγματι τοιοῦτο διότι συναντᾶται κυρίως μὲν εἰς μικρασιατικά μνημεῖα ¹, ἀλλ' ὅμως καὶ εἰς πλεῖστα τῆς ἡπειρωτικῆς Ἑλλάδος ἀπὸ τοῦ



Εἰκ. 15. Τεμάχια λοξοτμητῶν ἐπιστυλίων τέμπλου. α: διακόσμησης κεκλιμένης ἐπιφανείας. β καὶ γ: ἡ αὐτὴ ἐπιφάνεια μετὰ τῆς κάτωθεν διακεκομμένης πλευρᾶς.

10^{ου} αἰῶνος ², χρῆσίς του δὲ συχνὴ ἐγένετο καὶ κατὰ τοὺς ἐπομένους αἰῶνας ³ (11^{ον} ἕως 14^{ον}).

¹ Ὡς π.χ. τῆς Σμύρνης: Ἄ. Ὁρλάνδος, ΑΒΜΕ τ. Γ', 1937, σ. 149 εἰκ. 22.

² Κοσμήτης τέμπλου ναοῦ Ἀσωμάτων Κίττας Μάνης (Ν. Δρανδάκης, Βυζαντιναὶ Τοιχογραφίαι τῆς Μέσα Μάνης, 1964, πίν. 14α).

³ Τέμπλον προθέσεως καθολικοῦ Μ. Ὁσ. Λουκά, ἀρχῶν 11^{ου} αἰ. (Shultz

III. ΕΠΙΓΡΑΦΑΙ

1. Ἐπὶ μικρᾷς πλακῶς ἐκ λευκοῦ χονδροκόκκου μαρμάρου δεξιὰ καὶ κάτω τεθραυσμένης. Διαστάσεις: ὕψος 0.22, πλάτος 0.195, πάχος 0.02 μ. Τὸ κείμενον ἔχει ὡς ἑξῆς (εἰκ. 16):

ἐνθάδε κε[ῖ
ται Ἀντιοχίς
Θ(εο)ῦ δούλη πα-
σιφίλητος
ζήσασα ἔτη
Π (= 80)



Ὑψος γραμμάτων 0.025. Ἐδημοσιεύθη εἰς τὸ Corpus τῶν ἐπιγραφῶν τῆς Μεσσηνίας (IG V, 1, ἀρ. 1494). Ἀγνωστον ποῦ εὑρέθη. Εἶναι τοῦ 3ου ἢ τοῦ 4ου μ. Χ. αἰῶνος. Τὰ ἐν τέλει τῆς ἐπιγραφῆς χαραγμένα τρία φύλλα κισσοῦ, εἶναι συνήθη καὶ εἰς ρωμαϊκὰς καὶ πρωίμους παλαιοχριστιανικὰς ἐπιγραφὰς (ὡς π.χ. τῆς Πάτμου¹, τῆς Κρήτης² καὶ ἁλλαχοῦ).

2. Ἐπιγραφή εὑρεθεῖσα κατὰ τὴν διάνοιξιν ἀποχετευτικῆς τάφρου βο-
ρείως τῆς Ἀγορᾶς, ἀντικαταστησάσης τὸν διὰ μέσου τῆς Ἀγορᾶς τῆς ἀρχαίας

καὶ Barnsley, The Monastery of St. Luc, 1901, πίν. 22), κοσμήτης τέμπλου ναοῦ εἰς ΒρέσθENA Λακωνίας, 12^{ον} αἰ. (.) (ἀδημοσίεutos), ἐπιστύλιον τέμπλου διακονι-
κοῦ τοῦ ναοῦ τῆς Κοιμήσεως Θεοτόκου Ἀπιδιᾶς τῆς Λακωνίας, 13^{ον} αἰ. (Ἰ. Α. Ὁ ρ λ ἄ ν-
δ ο ς, ABME τ. Α', 1935, σ. 126, εἰκ. 1 καὶ 129 εἰκ. 4), κοσμήτης τέμπλου ναοῦ Κοι-
μήσεως Μαγούλας Σπάρτης (Ν. Δ ρ α ν δ ἄ κ η ς, Α.Ε. 1969, Χρονικά πίν. ΙΑ' καὶ
σ. 11), κοσμηται τέμπλων ἐκ τοῦ ναοῦ τῆς Περιβλέπτου τοῦ Μυστρά, 14^{ον} αἰ. (G.
Millet, Mon. byz. de Mistra, Paris 1910, πίν. 49,3,6) καὶ τῆς Μητροπόλεως τοῦ
Μυστρά, 14^{ον} αἰ. (Millet, ἔ. ἀ. πίν. 48,6) ὡς καὶ κοσμήτης τοῦ ναοῦ Ἀγ. Ἀπο-
στόλων εἰς Λεοντόρη, 14^{ον} αἰ. (Α. Ο ρ λ ἄ ν δ ο ς, R.É.G. 34, 1921, σ. 174 εἰκ. 6D). Ἐ-
πὶ τῶν πλείστων ἐξ αὐτῶν ὑπάρχουσι προσκεκολλημένα καὶ ἔξεργα κομβία (cabochons).
Τὸ μοτίβο αὐτὸ εὑρίσκεται καὶ εἰς τὴν Δύσιν κατὰ τὴν Μεροβηγγιανὴν ἐποχὴν μὲ
κάπως παρηλλαγμένους τοὺς κιονίσκους καὶ τὰ ὑπὸ τὰ τόξα κοσμήματα ὡς ἀποδεικνύ-
ει ὁ ἐν Μασσαλίᾳ, Μουσείον Borély, ἀνάγλυφος κοσμήτης (L e b l a n c, Catalogue
no. 50 καὶ F. Bevoit ἐν Cah. Archéol. 10, 1959, σ. 43 εἰκ. 18).

¹ Ἰ. Α. Ὁ ρ λ ἄ ν δ ο υ, Ἡ ἀρχιτεκτονικὴ καὶ αἱ βυζ. τοιχογραφίαι τῆς Μ. Ἀγ.
Ἰω. Θεολόγου Πάτμου, Πραγμ. Ἀκαδ. Ἀθ. ἀρ. 28, Ἀθῆναι 1970, σ. 12.

² Ἐπιγραφή ἐκ τῆς βασιλικῆς Χερσονήσου (Ἰ. Α. Ὁ ρ λ ἄ ν δ ο ς, ΠΑΕ 1959, σ.
225-227 εἰκ. 12 καὶ πίν. 177α, πρβλ. καὶ Α. C. B a n d y, The Greek Christian Inscrip-
tions of Crete, Athens 1970, σ. 10).

Μεσσήνης διαρρέοντα χείμαρρον. Ἐλαξεύθη ἐπὶ ἀρχαίου κυματοφόρου ἀρχιτεκτονικοῦ μέλους. Διαστάσεις (βάσεως): ὕψος 0.23, πλάτος 0.83 μ. Ὑψος γραμμάτων: 0.03 μ. Τὸ ἀμελῶς χαραγμένον κείμενον αὐτῆς (εἰκ. 17) λέγει :

+ ὁρος Ἀνανίου Φρικ
ἔ/να τον παρ[α]λ[α]κ[ιστήν;]
κ... ος... το μετ... ης

Ἡ λέξις ὁρος καὶ ὅροι (= ὅρια περιοχῆς τινος) ἀπαντᾷ συνηθέστατα εἰς παλαιοχριστιανικὰς ἐπιγραφάς (πόλεων, ναῶν κλπ.)¹.

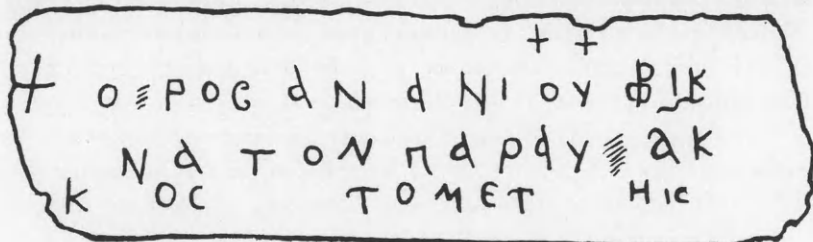
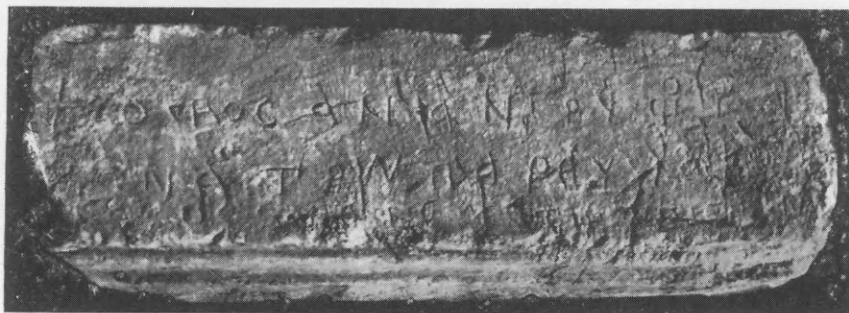

Εἰκ. 17. Χριστιανικὴ ἐπιγραφὴ ἐπὶ ἀρχαίου ἀρχιτεκτονικοῦ μέλους.

Τὸ ἐν τέλει τοῦ πρώτου στίχου συμπύλημα τοῦ Φ καὶ τοῦ Ρ (εἰκ.17) σημαίνει «πρεσβυτέρου»². Ὁ 2ος στίχος δύναται ἴσως νὰ συμπληρωθῇ: ἵνα τὸν παρ[α]λ[α]κ[ιστήν ἀποτρέπη]. Ἡ λέξις παραυλακιστής, ἀνάλογος πρὸς τὴν παρασυγιστής, ἀπαντᾷ ἤδη κατὰ τὸν 6ον αἰῶνα παρὰ Ἰωάννη τῷ Νηστευτῇ (593 μ.Χ.)³, σημαίνει δέ, κατὰ τε τὸν Sophocles¹ καὶ

¹ Βλ. σχετικὰς παραπομπὰς ἐν ABME τ. ΣΤ', 1948, σ. 12 καὶ σημ. 1,2,3,4, 5. Βλ. ἐπίσης H. Grégoire, Recueil des Inscr. grecques chrét. d'Asie Mineure, ἀρ. 60, 61, 243, 334. Mendel ἐν BCH 1901, σ. 55. L. Robert, Hellenica X, 1965, σ. 230 σημ. 1 καὶ A. C. Bandy, The Greek Christian Inscriptions of Crete, Athens 1970, σ. 90, ἀρ. 61.

² Πρβλ. Avi-Yonah, Abbreviations in Greek Inscriptions, Jerusalem-London 1940, σ. 110 (ἐπιγρ. Συρίας).

³ Migne, E. Π. τ. 88, στ. 1924C.

τὸ Πατριστικὸν Λεξικόν², τὸν κλέπτοντα τὴν γῆν τοῦ γείτονος διὰ μεταβολῆς τῆς θέσεως τῶν ὀρίζουσῶν τὰ κτήματα αὐλάκων. Ἡ λέξις καὶ ἡ σχετικὴ τιμωρία τοῦ παραυλακιστοῦ ἀπαντᾷ συνηθέστατα εἰς μεταβυζαντινὰς εἰκόνας κολαζομένων τῆς Δευτέρας Παρουσίας³. Ὁ 4ος στίχος δὲν παρέχει νόημα. Ἀνήκει εἰς τὸν 4ον ἢ τὸν 5ον μ.Χ. αἰῶνα.

ΝΑ Ο Ι

Ἅγιος Νικόλαος. Τὸ νεκροταφεῖον τοῦ Μαυροματίου εὐρίσκειται ἐπὶ τῆς μεταξὺ τοῦ χωρίου καὶ τῆς ἀρχαίας πόλεως κλιτύος καὶ εἰς τὸ μέσον περίπου τοῦ ὕψους αὐτῆς, ἥτοι ὀλίγον ὑπεράνω τοῦ ἀρχαίου μεγάλου θεάτρου, ἐπὶ τοιχοπεριβλήτου πατώματος, τὸ κέντρον τοῦ ὁποίου καταλαμβάνει ὁ βυζαντινὸς ναὸς τοῦ Ἁγίου Νικολάου. Ὁ παλαιὸς οὗτος ναὸς δὲν σώζεται σήμερον ἀκέραιος ἀλλὰ μέχρις ὕψους 2.50 μ. περίπου. Ἐρειπωθεὶς ὑπὸ τῶν σεισμῶν συνεπληρώθη κατὰ τὰ ἄνω του μέρη καὶ ἐστεγάσθη διὰ νέας ξυλίνης στέγης κατὰ τὸν παρελθόντα αἰῶνα.

Ὁ ναὸς ἔχει ἐν κατόψει σχῆμα ὀρθογώνιον, ἐξωτερικῶν διαστάσεων : πλάτους 6.32 καὶ μήκους 10.60 μ. μὴ συμπεριλαμβανομένης τῆς πρὸς Ἀνατολὰς ἐξεχούσης τριπλεύρου ἀψίδος τοῦ ἱεροῦ, τὸ μέσον τμήμα τῆς ὁποίας ἐρειπωθὲν ἀνεκτίσθη ἐφοδιασθὲν διὰ νέου στενοῦ παραθύρου (εἰκ. 18). Ὁ ναὸς βαίνει ἐπὶ εὐθυνητηρίας ἐκ σκληροῦ φαιοκύνανου ἀσβεστολίθου, ὁρατῆς κυρίως κατὰ τὴν δυτικὴν, τὴν νοτιὰν καὶ τὴν ἀνατολικὴν αὐτοῦ πλευράν. Ἡ εὐθυνητηρία αὕτη, ὕψους 0.16-0.20 μ., ἐξέχει εἰς τὸ ἄνω αὐτῆς μέρος κατὰ 0.15 μ. λόγῳ τῆς πρὸς Ἀνατολὰς κλίσεως, τὴν ὁποίαν παρουσιάζει τὸ ἔδαφος ἀποκτᾷ δὲ κατὰ τὴν ΝΑ. γωνίαν καὶ τὸ ἱερὸν ἀκρόμην μίαν χαμηλοτέραν βαθμίδα, ὕψους 0.38 καὶ νέαν ἐξοχὴν 0.13 μ.⁴ Τὴν πρὸς τὸ ἐξωτερικὸν ἐπικοινων-

¹ Greek Lexicon of the Roman and Byz. Periods, New York 1900, ἐν λ.

² G. W. H. Lampe (ed.), A Patristic Greek Lexicon, τευχ. 4, Oxford 1965, ἐν λ.

³ Ὅπως π.χ. εἰς ναοὺς τῆς Κρήτης : εἰς Ἁγ. Παρασκευὴν Κίτρους Σελίνου, 1373 (G. Gerola - K. Λασσιθιωτάκης, Τοπογραφικὸς κατάλογος τῶν τοιχογραφημένων ἐκκλησιῶν τῆς Κρήτης, Ἡράκλειον 1961, σ. 124), εἰς Ἁγ. Παρασκευὴν Τραχιναίου Καντάνου Σελίνου, 1362 (αὐτόθι, σ. 124), εἰς τὸν ναὸν Σωτήρος Κριτσᾶς Μεραμπελλοῦ (αὐτόθι, σ. 126), εἰς ναὸν Παναγίας Κριτσᾶς (Κ. Καλοκύρη, Κρητ. Χρον. 6, 1952, σ. 262). Ἐπίσης καὶ εἰς ναοὺς τῆς Κύπρου : εἰς ναὸν Παναγίας Φορβιωτίσσης Ἀσίνου, 14ου αἰ. (Κ. Χατζηϊωάννου, Ε.Ε.Β.Σ. 23, 1953, σ. 294) καὶ εἰς τὸν ναὸν τοῦ Ἀντιφωνητοῦ, 14ου αἰ. (αὐτόθι, σ. 296).

⁴ Κατὰ τὸν Στ. Οἰκονομάκη (Τὰ σωζόμενα Ἱθώμης, Μεσσήνης, ἐν Καλάμῃς 1879, σ. 41) ὁ Ἅγιος Νικόλαος ἐκτίσθη ἴσως ἐπὶ τῶν βάσεων τοῦ ἀρχαίου ναοῦ τῶν Αἰγυπτιακῶν θεοτήτων Σαράπιδος καὶ Ἰσίδος, ὅπερ κατὰ Παυσανίαν (VI, 32,6) ἔκειτο πλησίον τοῦ θεάτρου, πρὸς τὸ ὁποῖον γειννιάζει καὶ ὁ ναὸς τοῦ νεκροταφείου. Οὐδὲν ὁμως συγκεκριμένον ἀρχαῖον στοιχεῖον παρετήρησα εἰς τὴν ὑπόδομήν τοῦ βυζαντινοῦ ναοῦ.

νίαν τοῦ ναοῦ τελοῦσι σήμερον τρεῖς θύραι, ἐξ ὧν μία εἰς τὸ μέσον τῆς δυτικῆς πλευρᾶς, ἀνοίγματος 1.30 μ. καὶ ἀνὰ μία ἐφ' ἑκάστης τῶν μακρῶν πλευ-

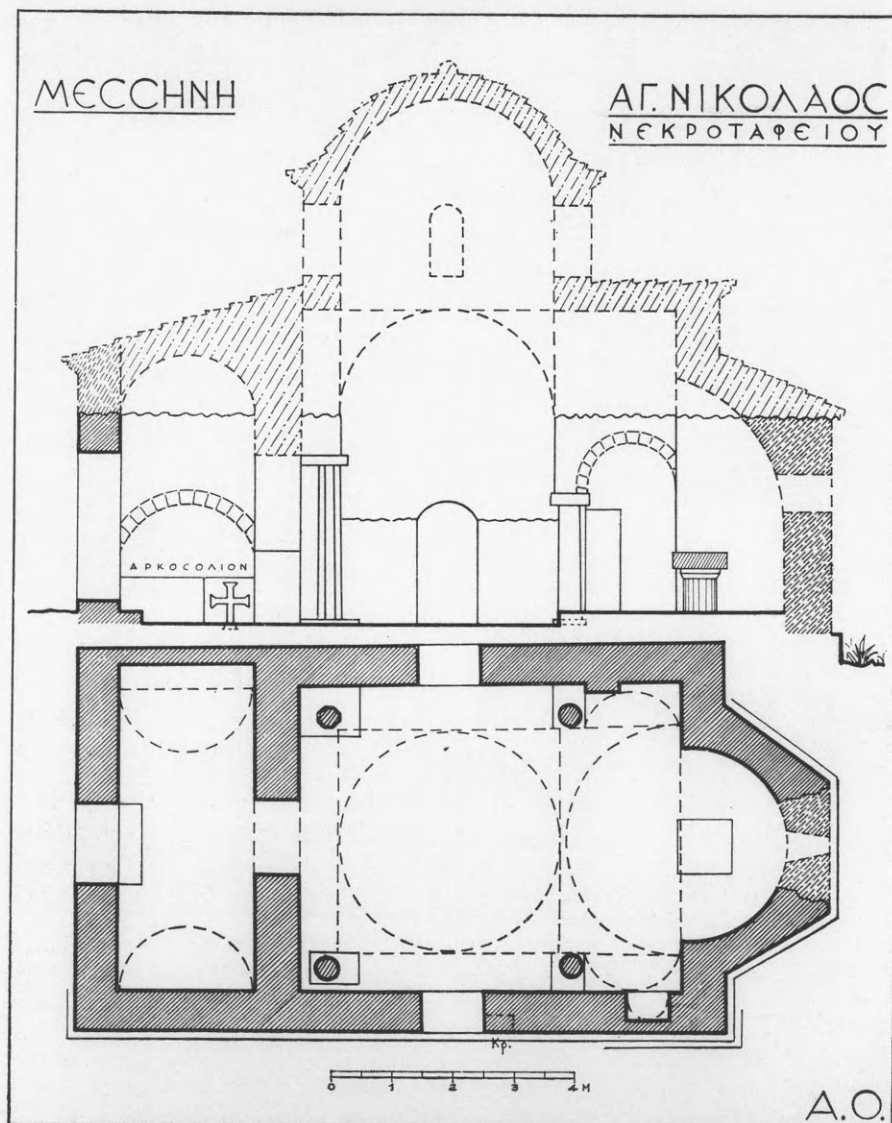

Εἰκ. 18. Κάτοψις καὶ τομὴ ἐν ἀναπαράστασι τοῦ Ἁγ. Νικολάου.

ρῶν, ἀνοίγματος 0.98 μ. Σήμερον καὶ αἱ τρεῖς αὗται θύραι φέρουσι μεταγενέστερα χαμηλωμένα πλίνθινα τοξωτὰ ὑπέρθυρα (εἰκ. 19,20). Οἱ σταθμοὶ τῶν



Εἰκ. 19. Δυτική πλευρά τοῦ Ἁγ. Νικολάου.

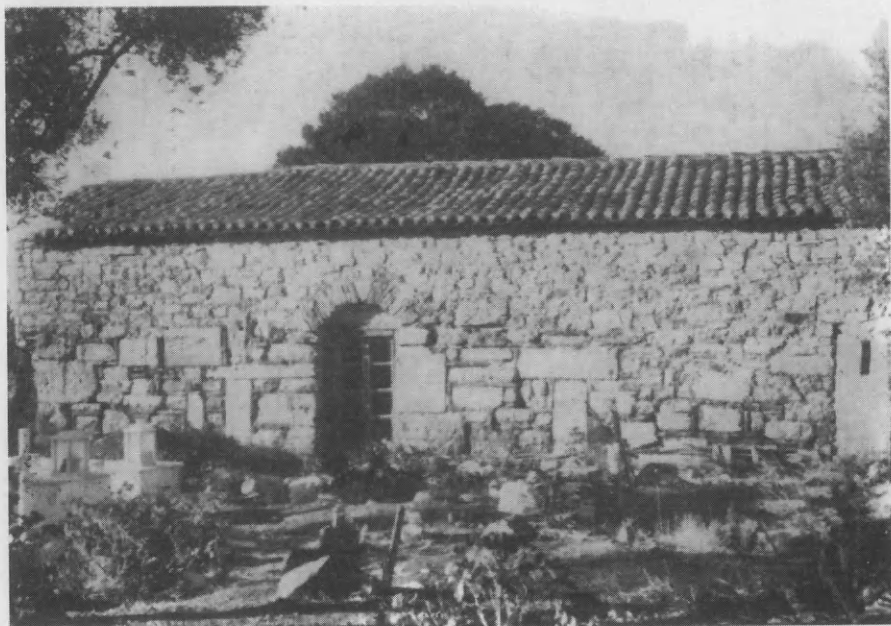

Εἰκ. 20. Βόρειος πλευρά τοῦ Ἁγ. Νικολάου.

θυρῶν, ὡς καὶ αἱ γωνίαι τοῦ κτηρίου, εἶναι ἐκτισμέναι διὰ μεγάλων λίθων εἰλημμένων προφανῶς ἐξ ἀρχαίων κτηρίων¹. Εἰς μάλιστα ἐκ τῶν σταθμῶν τῆς νοτίας θύρας, διαστάσεων $1.99 \times 0.50 \times 0.24$ μ. φέρει χαραγμένην τὴν ἐπιγραφὴν IG V, 1, ἀρ. 1469 (εἰκ. 18, κάτωψις ἔνθα τὸ σημεῖον Κρ).



Εἰκ. 21. Νοτία πλευρὰ τοῦ Ἀγ. Νικολάου.

Ἰδιαιτέρας σημειώσεως ἄξιοι εἶναι οἱ ἐκ μεγάλων σκληρῶν ἀσβεστολίθων ἐσχηματισμένοι σταυροὶ οἱ παρεμβалλόμενοι εἰς τὴν τοιχοποιίαν τῆς νοτίας καὶ τῆς βορείου πλευρᾶς. Καὶ εἰς μὲν τὴν νοτίαν ὑπάρχουσιν ἐν ὅλῳ τρεῖς σταυροί, ἐξ ὧν δύο πρὸς Δ. τῆς θύρας καὶ εἰς πρὸς Α. αὐτῆς (εἰκ. 21). Εἰς δὲ τὴν βορείον πλευρὰν σώζεται εἰς σταυρὸς πρὸς Α. τῆς θύρας καὶ ἴσως δύο πρὸς Δ. αὐτῆς (εἰκ. 20), ἐξ ὧν ὁ εἰς διατηρεῖται κατὰ τὸ ἥμισυ. Ὅλοι οἱ σταυροὶ φθάνουν κάτω σχεδὸν μέχρι τῆς στάθμης τῆς εὐθυνητηρίας, εἶναι ὁμῶς ἀνόμοιοι τὸ σχῆμα καὶ ἀκανόνιστοι. Ἄνω οἱ σταυροὶ φθάνουν μέχρι μιᾶς ὀρι-

¹ Διαστάσεις λίθων τῶν σταθμῶν τῆς δυτ. θύρας : 0.59×1.63 μ. καὶ 0.56×1.83 μ. Γωνίαι, ΒΔ. : 0.45×1.63 μ., ΝΔ. : 0.60×1.23 μ.

ζοντίας ὀδοντωτῆς ταινίας (εἰκ. 21, 22), ὁ μεσαῖος μάλιστα ἐξ αὐτῶν καὶ τὴν διακόπτει εἰς τὸ ἄνω του μέρος. Οἱ σταυροὶ ἀποτελοῦνται κατὰ μὲν τὰς κατακορύφους αὐτῶν κεραίας ἐκ δύο στενῶν καὶ ἐπιμήκων λίθων ¹, τὴν δὲ ἐγκαρσίαν ἐκ περιέπου τετραγώνου λίθου ². Ἡ μεταξὺ τῶν σταυρῶν τοιχοποιία ἀπο-

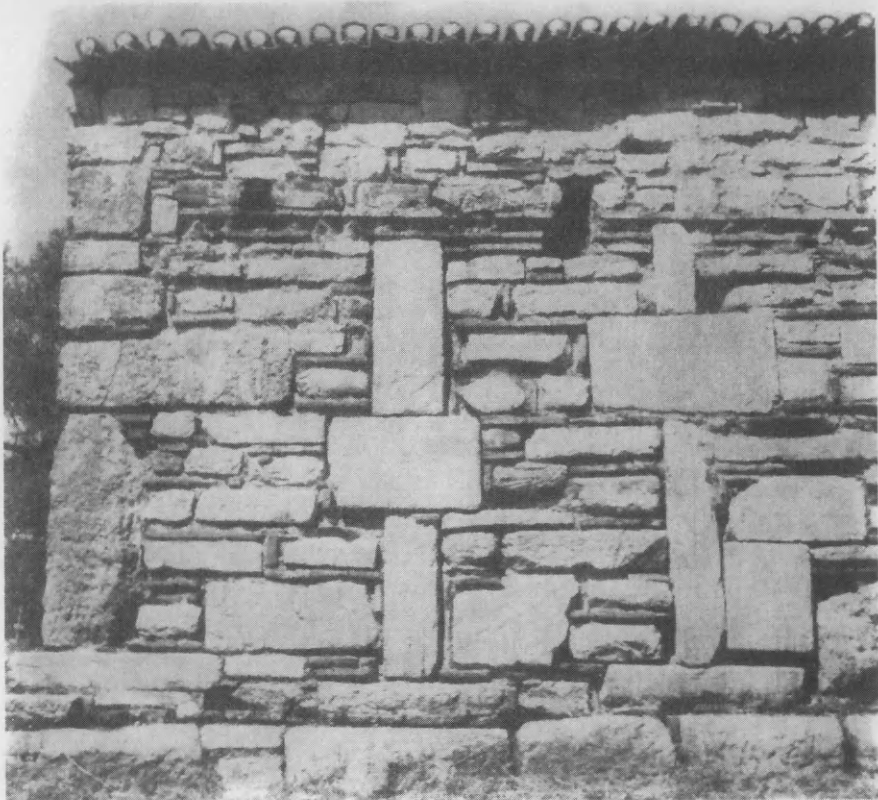

Εἰκ. 22. Λεπτομέρεια τῶν σταυρῶν τοῦ δυτικοῦ ἡμίσεος τῆς νοτίας πλευρᾶς.

τελεῖται ἐξ ὀριζοντίων στρώσεων πλακοειδῶν λίθων μικροῦ σχετικῶς πάχους ($\pm 0.18 \mu.$) μετὰ παρεμβالλομένων μόνον ὀριζοντίων πλίνθων, διαστάσεων πάχους $0.035 - 0.045 \mu.$, καὶ μήκους $0.40 - 0.41$. Ἡ ὀδοντωτὴ ταινία, συνολικοῦ πλάτους $0.17 \mu.$ σωζομένη καλῶς κυρίως κατὰ τὴν νοτίαν πλευρὰν καὶ ἐν μέρει τὴν ἀνατολικήν, ἀρχίζει ἀπὸ τὴν ΝΔ. γωνίαν τοῦ ναοῦ εἰς ὕψος

¹ Διαστάσεων: ὁ ἄκρος τῆς νοτίας πλευρᾶς 0.26×0.84 καὶ $0.36 \times 0.95 \mu.$ ἄνω. Ὁ δυτικῶς τῆς θύρας 0.23×1.25 καὶ $0.30 \times 0.50 \mu.$

² Διαστάσεων: 0.48×0.76 καὶ $0.52 \times 0.53 \mu.$, εἰκ. 22.

2.50 μ. ἀπὸ τῆς εὐθυνητρίας. Ἐκτεινομένη ἐφ' ὅλης τῆς νοτίας πλευρᾶς, διακόπτεται ἀπὸ τὸ μεταγενέστερον ὑπέρθυρον τῆς πλαγίας θύρας καὶ συνεχίζεται εἰς τὸ αὐτὸ ὕψος ἐπὶ τῆς τριπλεύρου κόγχης τοῦ ἱεροῦ, ἐξαφανιζομένη μόνον κατὰ τὸ πρόσθιον ταύτης τμήμα, ὅπερ, ὡς εἴπομεν, ἐρειπωθὲν ἀνεκτί-



Εἰκ. 23. Ὅπισς τοῦ ἱεροῦ ἀπὸ ΒΑ. Φαίνεται ἡ ὀδοντωτὴ ταινία ἐπὶ τῆς βορείου πλευρᾶς τῆς ἡμιεξαγώνου ἀψίδος.

σθη μεταγενεστέως. Ἡ αὕτη ταινία ἐπανευρίσκεται εἰς τὸ αὐτὸ ὕψος καὶ ἐπὶ τῆς βορείου πλευρᾶς τῆς τριγωνικῆς ἀψίδος καὶ ἔτι περαιτέρω ἐπὶ τοῦ μικροῦ τμήματος τοῦ ἀνατολικοῦ τοίχου, ἔνθα ὅμως κάμπτεται κατ' ὀρθὴν γωνίαν ἀνερχομένη πρὸς τὰ ἄνω κατὰ 0.40 μ. ἔνθα καὶ πάλιν κάμπτεται ὀριζοντίως (εἰκ. 23), ἵνα σταματήσει ὀλίγα ἑκατοστὰ πρὸ τῆς ΒΑ. γωνίας. Ἡ ταινία αὕτη θὰ συνεχίζετο ὀριζοντίως καὶ ἐπὶ τῆς βορείου πλευρᾶς, δὲν σώζεται ὅμως εἰς αὐτὴν ἐπειδὴ ἡ πλευρὰ αὕτη ἐρειπωθεῖσα διετηρήθη εἰς ὕψος πολὺ χαμηλότερον τῆς νοτίας, ἀνακτισθεῖσα ὑψηλότερον μεταγενεστέως (εἰκ. 20). Δὲν σώζεται ἐπίσης ἡ ὀριζοντία ὀδοντωνὴ ταινία καὶ κατὰ τὴν δυ-

τικήν πλευράν, τῆς ὁποίας ἡ παλαιὰ τοιχοποιία διατηρεῖται μόνον μέχρις ὕψους 2 μ. τοῦ ὑπολοίπου πρὸς τὰ ἄνω μέρους ἀνακτισθέντος μεταγενεστέρως.

Ὁ κυρίως ναός. Τὸ ὀρθογώνιον τοῦ ναοῦ διαιρεῖται ἐσωτερικῶς (εἰκ. 18) εἰς νάρθηκα καὶ κυρίως ναὸν διὰ χονδροῦ τοίχου, πάχους 0.75 μ. Ὁ τοίχος οὗτος ἀρχικῶς ἦτο ὑψηλός, ἀφῆνων κάτωθεν θύραν ἀνοίγματος 1.20 μ. Σήμερον ὁ τοίχος οὗτος κατεδαφισθεὶς σώζεται μόνον μέχρις ὕψους 1.21 μ. ἀπὸ τοῦ ἐδάφους (εἰκ. 19). Ὁ νάρθηξ, εἰς τὸν ὁποῖον κατέρχεται τις διὰ δύο βαθμίδων ὕψους 0.15 καὶ 0.20 μ., θὰ ἐκαλύπτετο διὰ συνεχοῦς κυλινδρικής καμάρας βαινούσης ἀπὸ Β. πρὸς Ν. Εἰς τὸ βόρειον ἄκρον του εἶναι κατεσκευασμένον ἀρκοσόλιον, βάθους 0.50, εἰς τὸ ἐξέχον σαρκοφαγόσχημον κάτω μέρος τοῦ ὁποίου εἶναι ἐντοιχισμένα ἄνω καὶ ἑμπρὸς παλαιοχριστιανικὰ θωράκια κοσμούμενα μὲ σταυρούς (εἰκ. 18), ὧν ἓν περιεγράψαμεν ὑπ' ἀρ. 1 εἰς τὸν κατάλογον τῶν κινητῶν εὐρημάτων (βλ. σ. 91).

Ὁ κυρίως ναὸς ἔχει σχῆμα ὀρθογώνιον, ἐσωτερικῶν διαστάσεων 4.95 × 6.18 μ. εἰς τὸ μέσον τῆς ἀνατολικῆς πλευρᾶς τοῦ ὁποίου ἀνοίγεται ἡ ἡμικυκλικὴ ἐσωτερικῶς καὶ ἡμιεξάγωνος ἐξωτερικῶς κόγχη τοῦ ἱεροῦ, διαμέτρου 3.18 καὶ βέλους 1.78 μ., ἥτοι ἐλαφρῶς ὑπερυψωμένη. Ἐντὸς τοῦ κυρίως ναοῦ ὑπάρχουν τέσσαρα ἐν τετραγώνῳ μαρμάρινα στηρίγματα: δύο δυτικὰ παρὰ τὰς πρὸς τὸν τοῖχον τοῦ νάρθηκος γωνίας καὶ δύο ἀνατολικά εἰς ἀπόστασιν 1.52 μ. ἀπὸ τοῦ τοίχου τοῦ ἱεροῦ. Ἐπειδὴ τὰ στηρίγματα ταῦτα σχηματίζουν περὶ τοῦ κανονικὸν τετράγωνον θὰ πρέπει νὰ συμπεράνωμεν, ὅτι ἐβάσταζον ὑπεράνω τροῦλλον¹, τῇ μεσολαβήσει τεσσάρων ἀβαθῶν καμαρῶν, ὧς ἐν τῇ συνημμένῃ κατόψει καὶ τομῇ ἐν ἀναπαραστάσει ἐμφαίνεται (εἰκ. 18).

¹ Ὅμοια παραδείγματα στηρίξεως τροῦλλον ἐπὶ κυλινδρικῶν στηριγμάτων τοποθετημένων παρὰ τὰς γωνίας καὶ τοὺς τοίχους μονοχώρου αἰθούσης παρέχουν οἱ ἐξῆς ναοί: Τὸ καθολικὸν τῆς παρὰ τὴν Θεσσαλονίκην μονῆς Περιστερῶν ('Α. Ὁρλάνδος, ABME τ. Α', 1935, σ. 179 εἰκ. 1-2), ὁ παλαιότερος ναῖσκος τῆς Παρηγορητίσσης Ἀρτης ('Α. Ὁρλάνδος, Ἡ Παρηγορητίσσα, Ἀθῆναι 1963, σ. 22, εἰκ. 15), ὁ ναὸς Ἀγ. Νικολάου Kursumlja, 1168 (G. Millet, L'ancien art Serbe, Paris 1919, σ. 52 εἰκ. 39), ὁ ναὸς Ἀγ. Λουκᾶ εἰς Cattaro, 1195 (G. Millet, ἔ. ἀ. σ. 51, εἰκ. 37 καὶ Sas — Zaliziecky, Die byz. Baukunst in den Balkanländern, München 1955, πίν. VIII, 5), ὁ ναὸς τοῦ Kalenië (Millet, ἔ. ἀ. σ. 182, εἰκ. 218), ὁ ναὸς τοῦ Krusevac (G. Millet, ἔ. ἀ. σ. 164, εἰκ. 190), ὁ ναὸς τοῦ Smederevo (Millet, ἔ. ἀ. σ. 154, εἰκ. 177), ὁ ἐν Μεσημβρίᾳ ναὸς τῶν Ἀρχαγγέλων, 14^{ου} αἰ. (Α. Rachénov, Églises de Mésemyrie, 1932, σ. 80 εἰκ. 46), τὸ καθολικὸν τῆς Μ. Κρούπα Π. Σερβίας (Α. Skobran, Manastir Kroupa, Beograd 1968, σ. 23, εἰκ. 6). Ἐφηρόμωσθη ἐπίσης καὶ εἰς τρουλλοφόρους νάρθηκας ναῶν, Ἀγ. Ἀνδρέου ἐν Κρίσει, 6^{ου} αἰ. (A. Millingen, Byz. Churches in Con/ple, London 1912, σ. 119, εἰκ. 37), Ἀρχαγγέλων ἐν Σίγῃ τῆς Βιθυνίας (F. W. Haslucck, BSA XIII, 1906-07, σ. 295 εἰκ. 6) καὶ εἰς πυλῶνας (Χαλκὴ πύλη Κων/λεως). Εἰς τὴν αὐτὴν κατηγορίαν δύνανται νὰ ὑπαχθῶν καὶ οἱ μικροὶ σταυρόμορφοι ναοί, τῶν ὁποίων αἱ τέσσαρες

Πρέπει δ' ἐνταῦθα νὰ σημειωθῇ, ὅτι τὰ εἰρημένα τέσσαρα στηρίγματα οὔτε ὅμοια κατὰ τὸ σχέδιον εἶναι, οὔτε ἰσοῦσῃ. Οὕτω τὸ κατὰ τὴν ΒΔ. γωνίαν ἔχει σχῆμα ὀκτάγωνον (διαμέτρου 0.36 μ. καὶ ὕψους 2.50 μ.). Βαῖνον ἐπὶ παχείας ὀρθογωνίου πλίνθου, προεκτεινομένης καὶ ἐντὸς τοῦ γειτονικοῦ τοίχου, φέρει ἄνωθεν παχεῖαν 0.18 μ. πλάκα, πακτωμένην ἐντὸς τοῦ τοίχου τοῦ νάρθηκος¹. Ἐξ ἄλλου τὸ ΝΔ. στήριγμα εἶναι μαρμαρίνος κυλινδρικός κίων, διαμέτρου 0.365 καὶ ὕψους 2.60 μ., σήμερον ἐν μέρει ἐντοιχισμένος, βαίνων καὶ αὐτὸς ἐπὶ παχείας μαρμαρίνης πλίνθου 0.80×0.90 καὶ καλυπτόμενος ὑπὸ ἄβακος 0.55×0.64 πακτουμένου εἰς τοὺς ὀπισθεν τοίχους τῆς γωνίας. Οὕτω τὰ δύο ταῦτα στηρίγματα (ὡς καὶ τὰ 2 ἀνατολικά) συνδεόμενα κάτω καὶ ἄνω μετὰ τῶν ὀπισθεν τοίχων συνεργάζονται μετ' αὐτῶν ἀποτελοῦντα ἐν σῶμα. Πρόκειται δηλαδὴ κυρίως ἐνταῦθα περὶ παραστάδων τοῦ τοίχου, τὴν τοιχοποιίαν τῶν ὁποίων ἀντικατέστησαν μαρμαρίνοι περισσότερον διακοσμητικοὶ κίονες. Τοῦτ' αὐτὸ παρατηρεῖται καὶ εἰς τὰ δύο ἀνατολικά στηρίγματα τὰ ὁποῖα ἀποτελοῦνται πάλιν ἀπὸ ἀρχαίους μαρμαρίνους κυλινδρικοὺς κορμούς, διαμέτρου 0.38 ἀλλὰ μικροτέρους (1.72) καθ' ὕψος τῶν δυτικῶν. Οἱ κορμοὶ οὗτοι βαίνουσιν ἀμφοτέρω ἐπὶ μεγάλων ὀρθογωνίων βάσεων εἰσδουσῶν εἰς τὸν ὀπισθεν τοῖχον. Ἐκ τούτων ὁ μὲν ΒΑ. εἶναι ἀρράβδωτος, ὁ δὲ ΝΑ. μέχρι μὲν ὕψους 1.42 μ. πολυγωνικός, ἄνω δ' αὐτοῦ φέρει κοίλας ραβδώσεις. Ἀμφοτέρω οἱ κορμοὶ στέφονται ὑπὸ 0.10 ὀρθογωνίου ἄβακος, πάχους 0.18, προεκτεινομένου καὶ πακτουμένου εἰς τὸν ὀπισθεν τοῖχον μεθ' οὗ συνεργάζονται στενῶς τὰ στηρίγματα. Ἐπὶ τῶν ἀβάκων τούτων ἔρχονται νὰ στηριχθοῦν πώρινα ἡμικυκλικά τόξα ἀνοίγματος 1.45, καὶ πάχους 0.63-0.65, ἀναχωροῦντα ἀπὸ τοῦ ἀνατολικοῦ τοίχου. Ἡ κλεῖς τῶν τόξων τούτων εὐρίσκεται εἰς ὕψος 2.80 μ. ἀπὸ τοῦ ἐδάφους, προωρίζοντο δὲ ταῦτα νὰ στηρίζουν τὸν ἀνατολικὸν κύλινδρον τοῦ ἀνέχοντος τὸν τροῦλλον σταυροῦ.

Εἰς τοὺς τοίχους τῶν μεταξὺ τῶν δύο ἀνατολικῶν κίωνων καὶ τοῦ ἀνατολικοῦ τοίχου γωνιαίων διαμερισμάτων ὑπάρχουν εἰς μὲν τὸν νότιον κόγχη ἀνοίγματος 0.66, ὕψους 1.55 καὶ βάθους 0.42 μ., ἀρχομένη εἰς ὕψος 0.70 μ. ἀπὸ τοῦ δαπέδου καὶ καλυπτομένη ὑπὸ πλινθίνης κυλινδρικῆς καμάρας, εἰς δὲ τὸ βόρειον τμήμα λείψανον 0.55 πλατείας παραστάδος ἐξεχούσης τοῦ τοίχου κατὰ 0.20 μ., διατηρουμένης δὲ μόνον μέχρις ὕψους 1.80 μ. Δὲν εἶναι ἀπίθανον νὰ ὑπῆρχε καὶ ἐδῶ κόγχη ἀντίστοιχος πρὸς τὴν τῆς ΝΑ. γωνίας, ἐκτελοῦσα

ἐξωτερικαὶ γωνίαι ἀντὶ νὰ φέρωσι μεμονωμένα στηρίγματα πολὺ πλησίον τῶν τοίχων παρουσιάζουσι τὴν γωνίαν πεπληρωμένην διὰ τοιχοποιίας ἐκτελούσης χρῆνῃ στηρίγματος τῶν καμαρῶν. Χαρακτηριστικὸν παράδειγμα παρέχει ὁ ναὸς τοῦ Σωτῆρος εἰς Πλατανίτι Ἀργολίδος (A. Struck, Vier byz. Kirchen der Argolis, Ath. Mitt. 34, 1909, σ. 192 εἰκ. 1) καὶ πολλοὶ ἄλλοι μικροὶ ναοί.

¹ Τὸ στήριγμα τοῦτο ὁμῶς ἔχει ὑποστῆ κλίαιν πρὸς Ἀνατολάς.

χρήη προθέσεως. Τὸ μὴ σωζόμενον σήμερον τέμπλον θὰ ἦτο τοποθετημένον μεταξὺ τῶν δύο ἀνατολικῶν κιόνων, εἰς τοῦτο δὲ ἀνῆκον πιθανῶς τὰ ἐν τῇ αὐλῇ τοῦ ναοῦ σωζόμενα δύο τεμάχια θωρακίων, ἅτινα περιεγράψαμεν ἀνωτέρω (εἰκ. 12, 13).

Ἡ Ἁγία Τράπεζα τοποθετημένη εἰς τὸ κέντρον τῆς κόγχης ἀποτελεῖται ἀπὸ ὀρθογώνιον πλάκα (0.90 × 0.90 μ.) στηριζομένην ἐπὶ σφονδύλου ραβδωτοῦ δωρικοῦ κίονος (διαμέτρου 0.57 μ.) στεφομένου ὑπὸ σχετικοῦ κιονοκράνου (εἰκ. 18).

ΧΡΟΝΟΛΟΓΙΑ ΚΑΤΑΣΚΕΥΗΣ

Τὴν χρονολογίαν κατασκευῆς τοῦ ναοῦ ἐλλεῖπει ἱστορικῶν τεκμηρίων θὰ προσπαθῇσωμεν νὰ συναγάγωμεν ἐκ τεχνικῶν ἐνδείξεων, σπουδαιοτάτη

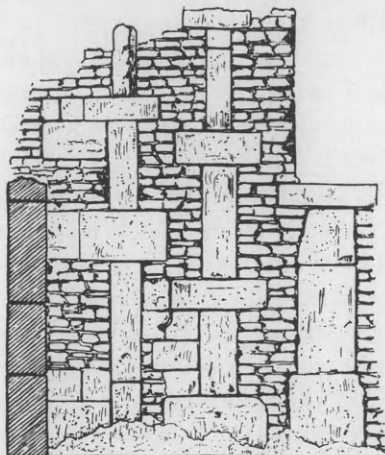

Εἰκ. 24. Σύστημα τοιχοποιίας ἐξ οἰκίας τῆς Πομπηίας.

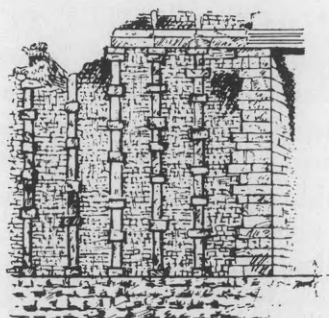

Εἰκ. 25. Σύστημα τοιχοποιίας ἐν Dugga (Καπιτώλιον).

τῶν ὁποίων εἶναι τὸ ἐφαρμοσθὲν σύστημα τοιχοδομίας, ἥτοι τὸ μετὰ παρεμβалλομένων ἐν αὐτῇ σταυρῶν. Τὸ σύστημα τοῦτο ἐφαρμοσθὲν κατὰ δύο ἢ τρεῖς διαφόρους τρόπους (οὓς ἐξετάζομεν ἐν λεπτομερείᾳ κατωτέρω) ἐφηρμοσθη, ὥς γνωστόν, εἰς βυζαντινοὺς ναοὺς ἀπὸ τῶν ἀρχῶν τοῦ 11ου¹ μέχρι καὶ τοῦ 13ου αἰῶνος². Πρέπει ἐν τούτοις νὰ σημειωθῇ ἐνταῦθα, ὅτι τὸ σύστημα τοῦτο δὲν εἶναι ἐπίνοια τῶν Βυζαντινῶν, ἀλλ' ἔχει τὰς ρίζας του, πολὺ παλαιότερον. Τὸ συναντῶμεν πράγματι, ὅχι ὅμως ὑπὸ τὴν μορφήν μεμονωμέ-

¹ Ἁγ. Δημήτριος τῆς Βαράσσοβας ('Α. 'Ορλάνδος, ΑΒΜΕ τ. Α', 1935, σ. 106-107, εἰκ. 1).

² Πόρτα-Παναγιά Τρικάλων ('Α. 'Ορλάνδος, ΑΒΜΕ τ. Α', 1935, σ. 17).

νων καὶ αὐτοτελῶν σταυρῶν, ἀλλὰ πλειόνων ἐπαλλήλων σταυρῶν, εἰς σπίτια τῆς Πομπηίας (εἰκ. 24) κατ' ἀρχὰς καὶ ἔπειτα εἰς ἄλλα ρωμαϊκῶν χρόνων κτήρια. Εἰς τὰ παραδείγματα τῆς Πομπηίας³ τὰ σπίτια εἶναι ἐκτισμένα οὕτως, ὥστε αἱ μὲν πρὸς τὸν δρόμον βλέπουσαι παρειαὶ τῶν τοίχων ν' ἀποτελοῦνται ἀπὸ μεγάλους λαξευτοὺς ὀρθογωνίους λίθους, αἱ δὲ ἐσωτερικαὶ ἐκ κοινῆς τοιχοποιίας ἐξ ἀργῶν λίθων μεταξὺ τῶν ὀποιῶν παρεμβάλλονται ὀρθοὶ λαξευτοὶ λίθοι διασταυρούμενοι καθ' ὕψος πρὸς ἐτέρους ὀριζοντίους οὕτως ὥστε νὰ σχηματίζονται πλείονες καθ' ὕψος σταυροί. Ἀποτελεῖται οὕτω σκελετὸς μὲ ἀφ' ἐνὸς ὀρθία στηρίγματα, συγκρατοῦντα τὴν εὐτελεῖ ἑκατέρωθεν τοιχοποιίαν καὶ ἀφ' ἐτέρου ἀλύσεις συνδέσεως μετ' αὐτῆς διὰ τῶν ὀριζοντίων κεραίων.

Τὸ αὐτὸ σύστημα παρεμβολῆς σταυρῶν ἐφηρμόσθη καὶ ἐν Ἑλλάδι κατὰ τοὺς ρωμαϊκοὺς χρόνους (2^{ος} μ. Χ. αἰ.) εἰς καταστήματα τῆς Κορίνθου¹, ἔνθα τὰ ἄνω μέρη τῶν τοίχων, οἷτινες φράσσον τὰς ἀπολήξεις τῶν θολωτῶν ἐπιμήκων καταστημάτων τῆς Ἀγορᾶς, κατὰ μὲν τὰ τμήματα αὐτῶν τὰ ἀντιστοιχοῦντα πρὸς τὰ ἐσωτερικὰ κενὰ ἐφράχθησαν διὰ κοινῆς τοιχοποιίας ἐξ ἀργῶν λίθων, ἐνῶ τὰ ἀντιστοιχοῦντα πρὸς τοὺς διαχωριστικοὺς τοίχους τῶν καταστημάτων τμήματα τῆς ἐπενδύσεως παρουσιάζουν κανονικοὺς λαξευτοὺς λίθους σχηματίζοντας σταυροὺς².

Συχνὰ ἐπίσης ἐφηρμόσθη τὸ μετὰ σταυρῶν σύστημα κατὰ τοὺς ρωμαϊκοὺς πάντοτε χρόνους καὶ εἰς τὴν Β. Ἀφρικὴν. Οὕτω π.χ. τὸ εὐρίσκομεν εἰς ἓνα τοῖχον τοῦ Καπιτωλίου τῆς Dugga (ρωμ. Thugga) (εἰκ. 25), κτισθέντα ἐπὶ Μάρκου Αὐρηλίου (2^{ος} αἰ. μ.Χ.), ὅπου ἐμφανίζεται σειρὰ ὁλόκληρος ἐπαλλήλων σταυρῶν³, ἄλλοι δὲ πάλιν σταυροὶ παρεμβάλλονται εἰς τὴν τοιχοποιίαν τῆς πλευρικῆς στοᾶς τοῦ ναοῦ τῆς Ἀθηνᾶς ἐν Dugga (2^{ος} μ.Χ. αἰ.) καὶ εἰς Henschir-Abd el Basset τῆς Τυνησίας⁴ Πρόκειται δηλαδὴ κατ' ἀρχὴν περὶ ἐνισχύσεως ἀδυνάτου ἢ ἐξ εὐτελῶν λίθων δομῆς διὰ σκελετοῦ ἐξ ὀρθίων

³ Βύλλα τῶν Μυστηρίων (A. Maiuri, Villa dei Misteri², 1947, σ. 38. Mau, Pompei, σ. 39. Overbeck-Mau, Pompei, εἰκ. 262. L. Crema, L'Architettura Romana [Enciclopedia Classica], Torino 1959, σ. 11 εἰκ. 9). Ὁ R. C. Carrington, ἰδιαιτέρως (Pompei σ. 169) καὶ ἐν J. R. St. 1933, σ. 12 ἔ., χαρακτηρίζει τὸ σύστημα τοῦτο ὡς «ὑφους τάπητος» (carpentry style). Βλ. σχετικῶς καὶ G. L. Ugli, La tecnica edilizia Romana I, Roma 1957, σ. 410, ὅστις ἀναφέρει, ὅτι τὸ αὐτὸ σύστημα ἐχρησιμοποιήθη καὶ εἰς ἄλλα μέρη τῆς Ἰταλίας (Mozia, Tarquinia, Σαρδηνία).

¹ R. Stillwell ἐν R. Stillwell-R. Scranton-S. E. Freeman, Corinth I, 2, Architecture, Cambridge, Massachusetts, 1941, σ. 129.

² R. Stillwell, ἐνθ' ἀν. σ. 120, εἰκ. 79.

³ R. Cagnat - V. Chapot, Manuel d'Archéologie Romaine I, Paris 1916, σ. 25 εἰκ. 11.

⁴ R. Cagnat ἐν Daremberg - Saglio, Dictionnaire des Antiquités grecques et romaines τόμ. 3, 2, Paris 1904, σ. 2057, εἰκ. 5199 (λ. murus).

λίθων, παρεμβαλλομένων κατ' ἀποστάσεις, συνδεομένων δ' ὀριζοντίως μετὰ τῆς τοιχοποιίας δ' ἐγκαρσίων λίθων, σχηματίζόντων τὰς κεραίας τοῦ σταυροῦ¹.

Τὴν αὐτὴν ἀκριβῶς λειτουργικὴν σημασίαν, συνδεδευσμένην ὅμως καὶ πρὸς τὸν θρησκευτικὸν συμβολισμόν τοῦ σταυροῦ, εἶχον καὶ οἱ ἐντὸς τῶν τοιχωμάτων τῶν βυζαντινῶν ναῶν κατασκευαζόμενοι σταυροί, οἵτινες ἐφηρμόσθησαν ἐπίσης καὶ εἰς ἰδιωτικὰς βυζαντινὰς κατοικίας², μὲ τὴν διαφορὰν ὅμως ὅτι οὗτοι δὲν εἶναι ποτὲ ἐπάλληλοι ἀλλὰ μεμονωμένοι καὶ αὐτοτελεῖς ἄλλοτε συνεχεῖς καὶ διὰ μεγάλων κανονικῶν λαξευτῶν λίθων ἐκτελεσμένοι (Δαφνί³, Χριστιανού⁴, Καπνικαρέα⁵, 11^{ος} αἰὼν) καὶ ἐνδεχομένως ὁ ναὸς Ἁγ. Νικολάου καὶ Ταξιάρχων Μωκίστης Αἰτωλίας, ἴσως 13^{ου} αἰ.⁶) καὶ ἄλλοτε μεμονωμένοι⁷ κατ' ἀποστάσεις καὶ δι' ἰσχυρότερων λίθων κατὰ τὰς κατακορύφους

¹ Σημειωτέον ὅτι καὶ ἡ πρόωμος μουσουλμανικὴ τέχνη ἐχρησιμοποίησε τὸν μετ' ἐπαλλήλων σταυρῶν ἐνισχυτικὸν σκελετὸν τῆς τοιχοποιίας εἰς τὰ τεῖχη τοῦ Sfax καὶ εἰς τὰ ἄνω μέρη τῶν κλιτῶν τοῦ μεγάλου ἱεραίου τοῦ Kaiouran (G. Marçais, Manuel d' Art Musulman, I, architecture I, Paris 1926, σ. 58 εἰκ. 26 καὶ σ. 59). Πρβλ. καὶ τοιχοδομίαν τῶν τειχῶν τῆς Ἀλάμπρας, ἔνθα τοὺς σταυροὺς σχηματίζουν πλίνθοι (αὐτόθι, σ. 585).

² Ὡς π.χ. εἰς τοὺς τοίχους τῆς κατὰ τὴν ΝΔ. γωνίαν τῆς Ἀγορᾶς τῆς Κορίνθου βυζαντινῆς συνοικίας, ἔνθα μετὰ τῆς κοινῆς τοιχοποιίας εὐρίσκονται σταυροὶ σχήματος Τ. Ἐπειδὴ ὅμως δὲν σώζεται τὸ ὑπεράνω τῆς ὀριζοντίας κεραίας τῶν τμήμα τοῦ τοίχου δὲν γνωρίζομεν, ἂν πρόκειται περὶ ὀλοκλήρου σταυροῦ ἢ περὶ σταυροῦ σχήματος Τ. Βλ. H. Robinson - S. Weinberg ἐν Hesperia 29, 1960, σ. 230 καὶ πίν. 58β.

³ G. Millet, Le Monastère de Daphni, Paris 1899, πίν. VI,1.

⁴ Eust. Stikas, L' Église byzantine de Christianou, Paris 1951, σ. 24 εἰκ. 4, 23, 24, 26, πίν. III.

⁵ A. D. Struck, Griechenland, Band I: Athen u. Attika, Wien u. Leipzig 1911, σ. 149 εἰκ. 173. H. Megaw, BSA 32, 1931-32, σ. 102.

⁶ Π. Λαζαρίδης, ΑΔ 16 (1960) σ. 198, πίν. 167β.

⁷ Ναὸς Ἁγ. Δημητρίου Βαράσοβας (Ἁ. Ὁρλάνδος ABME τ. Α', 1935, σ. 106-107 εἰκ. 1). Ναὸς Ἀσωμάτων Θησείου (Ε. Στίκας, ΔΧΑΕ περ. Δ', τόμ. Α', 1959, σ. 118, εἰκ. 2). Τράπεζα Μ. Ὁσ. Λουκά Φωκίδος (Ε. Στίκας, Τὸ οἰκοδομικὸν Χρονικὸν τῆς Μ. Ὁσ. Λουκά, Ἀθῆναι 1970, σ. 216). Μ. Μεταμορφώσεως Ἀγίας (Καμένα Βοῦρλα) (Π. Λαζαρίδης, Ἀρχ. Δελτ. 17, 1961-62, σ. 164, πίν. 177,δ). Ἀγία Μονὴ Ναυπλίου (A. Struck, Ath. Mit. 1909, σ. 226, πίν. XI,4). H. Megaw, BSA 32, 1931-32, σ. 102. G. Millet, L' école grecque, Paris 1916, σ. 142 εἰκ. 69. Ναὸς Κοιμήσεως Θεοτόκου εἰς Χώνικα Ἀργολίδος (A. Struck, ἔ. ἀ. πίν. VII, H. Megaw, ἔ. ἀ. σ. 102, Ἁ. Ὁρλάνδος, Τὸ Ἔργον τῆς Ἀρχ. Ἐτ. 1960, σ. 247). Ναὸς Ἐπισκοπῆς Δαμαλᾶ (Ἁ. Ὁρλάνδος, ΔΧΑΕ περ. Δ', τόμ. Β', 1960-61, πίν. 70α-β, 71β). Μ. Παντοκράτορος Σαγματᾶ (Ἁ. Ὁρλάνδος, ABME τ. Ζ', 1961, σ. 88 εἰκ. 8, 9, 10). Πόρτα-Παναγιά Τρικάλων (Ἁ. Ὁρλάνδος, ABME τ. Α', 1935, σ. 17).

κεραίας, περιβαλλομένων ἐνίοτε καὶ ὑπὸ ὀδοντωτῶν ταινιῶν ἐν δλω¹ ἢ ἐν μέρει². Ἐνίοτε μάλιστα παρουσιάζουν μόνον τὸ σχῆμα Τ (τοῦ ἀρχικοῦ, παλαιότερου σταυροῦ)³, ἄλλοτε πάντες καὶ ἄλλοτε ἐναλλασσόμενοι πρὸς πλήρεις σταυροὺς⁴.

Ὁ ἡμέτερος ναὸς παρουσιάζων σταυροὺς μεμονωμένους καὶ μὲ ἰσχνὰς τὰς κατακορύφους κεραίας, οὐχὶ δὲ πολὺ ἐπιμελοῦς κατασκευῆς δύναται, νομίζω, νὰ τοποθετηθῇ εἰς τὰ τέλη τοῦ 12^{ου} αἰῶνος.

Γεννᾶται ὅμως ὡς πρὸς τὸ ζήτημα τῆς χρονολογήσεως τὸ ἐξῆς πρόβλημα: Κυριακὸς ὁ γνωστὸς ἐξ Ἀγκῶνος Ἰταλὸς περιηγητὴς ἀναφέρει⁵ ὅτι εἶδεν ἐπὶ τῆς κορυφῆς τῆς Ἰθώμης (in summo monte Ithome) τὴν ἀγωνιστικὴν ἐπιγραφὴν IG V, 1, 1469, τοῦ 126 μ.Χ. αὐτὴν ἐκείνην δηλαδὴ ἦτις ἀποτελεῖ σήμερον τὴν δεξιὰν ὀγκώδη (2.00 × 0.50 × 0.24 μ.) παραστάδα τῆς νοτίας θύρας τῆς ἐκκλησίας τοῦ Ἀγ. Νικολάου. Ἀλλ' ἐρωτᾶται ἤδη — καὶ τὴν ἀπορίαν ταύτην διετύπωσεν ἀπὸ τοῦ 1879 καὶ ὁ Ἀθ. Περρίδης⁶ — πῶς καὶ διατί μετεφέρθη ὁ ὀγκῶδης καὶ πολὺ δυσκόλως μεταφερόμενος οὗτος λίθος ἀπὸ τῆς Ἰθώμης εἰς τὸ κάτωθεν τοῦ χωρίου Μαυρομάτι νεκροταφεῖον. Διότι ἂν ἐπὶ Κυριακοῦ, ἦτοι τὸ 1447, ἡ ἐπιγραφὴ εὑρίσκετο εἰς τὴν κορυφὴν τῆς Ἰθώμης, ὁ ναός, τοῦ ὁποῖου ἡ παραστάς τῆς θύρας ἀποτελεῖ ἀρχικὸν ὀργανικὸν μέλος, θὰ πρέπει νὰ εἶναι μεταγενέστερος τοῦ 1447, πρᾶγμα ἀπίθανον. Ἐχω τὴν γνώμην ὅτι κάποια σύγχυσις θὰ συνέβη εἰς τὰς σημειώσεις τοῦ Κυριακοῦ, ὅτι δηλ. ἡ ἔκφρασις «in summo monte», εἰς τὴν ὁποίαν ἀναφέρεται ὅτι εὑρίσκετο ἡ ἐπιγραφὴ, θὰ ἀφορᾷ ὅχι τὴν κορυφὴν τῆς Ἰθώμης ἀλλὰ τὸ ἐνδιάμεσον ἐκεῖνο ὕψωμα, τὸ ὑπεράνω τῆς ἀρχαίας πόλεως, ἐπὶ τοῦ ὁποῖου εὑρίσκεται τὸ νεκροταφεῖον καὶ ἡ ἐκκλησία τοῦ Ἀγ. Νικολάου, τοσοῦτ' ἄλλον καθ' ὅσον καὶ ἡ μεταφορὰ τόσον ὀγκῶδους λίθου ἀπὸ τῆς κορυφῆς τῆς Ἰθώμης κάτω θὰ ἦτο καὶ σήμερον ἀκόμη ἄκρως δυσχερὴς καὶ ἐπομένως ἀπαράδεκτος.

¹ Παλαιοπαναγιά Μανολάδος ('Α. Ὁρλάνδος, ABME τ. Α', 1935, σ. 115, 118, καὶ τ. Ε', 1939-40, σ. 147. Χ. Μπούρας, Ἡ Παλαιοπαναγιά στὴ Μανωλάδα, Ἐπιστ. Ἐπ. Πολυτ. Σχ. Θεσσαλονίκης Δ', 1969, πίν. 3β).

² Ναὸς Σωτήρος Ἀμφίσσης ('Α. Ὁρλάνδος, ABME τ. Α', 1935, σ. 184 εἰκ. 4).

³ Ναὸς Σωτήρος Γαρδενίτσας Μάνης (R. Traquair, BSA 15, 1908-09, σ. 180, πίν. XII. H. Megaw, BSA 33, 1932-33, σ. 154, 157 πίν. 19, 20. Ἐ. Κουνουπιώτου, Ἀρχ. Δελτ. 23, 1968, Χρονικά, σ. 204 πίν. 156α). Ὁκαταγωνικὸς ναὸς Ἀντικύρας (Ε. Στίκας, ἔ.δ. εἰκ. 127, πίν. 177).

⁴ Ναὸς Ἀγ. Γεωργίου Κίττας Μάνης (= Ἀγ. Σέργιος καὶ Βάχχος) (R. Traquair, BSA 15, 1908-09, σ. 187 εἰκ. 3 καὶ σ. 188, πίν. XIV).

⁵ Φύλλον 111· πρβ. M.R. Jones, Cat. of Mss. in Eton College, Cambridge 1895, σ. 67 κέ.

⁶ Παρνασσός 3, 1879, σ. 1021 ἔ.

Προσθέτω ἐν τέλει ὅτι τέσσαρες ἄλλαι ὁμοίου περιεχομένου ἀγωνιστικαὶ ἐπιγραφαὶ εὐρέθησαν πάλαι τε καὶ ἐσχάτως¹ κατὰ τὴν ἀνασκαφὴν τῆς ἀρχαίας πόλεως, ὁπόθεν ἡ μεταφορὰ αὐτῶν εἰς τὸ νεκροταφεῖον θὰ ἦτο πολὺ εὐχερεστέρα.

¹ IG V,1, ἀρ. 1467, 1468, 1469 καὶ ΠΑΕ 1969, σ. 103-104.

ΑΓΙΟΣ ΙΩΑΝΝΗΣ Ο ΡΙΓΑΝΑΣ

Ὀλίγον ὑπεράνω τῆς ἐν τῷ διαδεχθέντι τὴν εὐκλεᾶ ἀρχαίαν Μεσσήνην πενιχρῶ χωρίῳ Μαυρομάτι ἀναβλυσούσης πηγῆς¹ ὑψοῦται ἐπὶ τῆς ἀποτόμου κλιτύος τῆς Ἰθώμης μικρὸς ναός², τιμώμενος εἰς μνήμην τοῦ Ἀγίου Ἰωάννου, ἐπονομαζομένου Ριγανᾶ³.

¹ Πιθανώτατα τῆς ἀρχαίας Κλεψύδρας (Παυσανίας IV, 33.1). Πρβλ. καὶ W. M. Leake, *Travels in the Morea I*, London 1830, σ. 386. Ὁ E. Curtius (Peloponnesos II, Gotha 1852, σ. 147) ἐσφαλμένως ταυτίζει τὴν Κρήνην τῆς κλεψύδρας πρὸς τὸν ὑπὸ τοῦ Le Bas (Rev. Archéol. 1844, σ. 431) περιγραφόμενον ἐν τῷ βράχῳ θάλαμον κάτωθεν τοῦ ναοῦ τῆς Λιμνάτιδος Ἀρτέμιδος, ὡς ἤδη παρετήρησεν ὁ W. Vischer (*Erinnerungen und Eindrücke aus Griechenland*, Basel 1857, σ. 448 καὶ σημ.). Πρβλ. σχετικῶς καὶ C. Bursian, *Geographie von Griechenland II*, Leipzig 1868, σ. 165). Ἀντιθέτως ὁ W. G. Clark (Peloponnesus, London 1858, σ. 235) θεωρεῖ τὴν παρὰ τὸ Μαυρομάτι πηγὴν ὡς τὴν κρήνην τῆς Ἀγορᾶς, δηλ. τὴν Ἀρσινόην, Κλεψύδραν δὲ θεωρεῖ ἄλλην πηγὴν παρὰ τὴν κορυφὴν τῆς Ἰθώμης. Ἡ *Expédition Scientifique de Morée I*, Paris 1831, πίν. 22, ὁρθῶς χαρακτηρίζει ὡς Κλεψύδραν τὴν εἰς τὸ Μαυρομάτι πηγὴν.

² Ὁ ναὸς οὗτος σημειοῦται ἤδη ὡς μεσαιωνικὸς διὰ τοῦ γράμματος c τὸ 1828 ἐν τῷ γενικῷ τοπογραφικῷ διαγράμματι τῆς *Expédition Scientifique de Morée I*, Paris 1831, πίν. 22, εἰς τὸ ὑπόμνημα τοῦ ὁποίου ἀναφέρεται ὅτι ἐν τῷ ναῷ ὑπάρχουν πολλὰ ἀρχαῖα μέλη, ἐν οἷς καὶ ρόπαλον τοῦ Ἡρακλέους. Εἰς τὸ αὐτὸ τοπογραφικὸν διάγραμμα σημειοῦται ὑπὸ τὸ στοιχεῖον π καὶ ὁ ἤδη ἐξετασθεὶς ναὸς τοῦ Ἀγ. Νικολάου τοῦ νεκροταφείου, μνημονευομένης καὶ τῆς ἐν αὐτῷ ὡς παραστάδος τῆς θύρας χρησιμεύουσας ἐπιγραφῆς τοῦ Κρεσφόντου (IG V, 1, ἀρ. 1469).

³ Τὴν ὀνομασίαν Ριγανᾶς φέρουσι πολλοὶ ναοὶ τοῦ Ἀγ. Ἰωάννου, τιμώμενοι, ὡς ὁ ἡμέτερος, εἰς μνήμην τοῦ Γενεσίου τοῦ Προδρόμου, ὅπερ ἐορτάζεται κατὰ τὴν 24ην Ἰουνίου, δηλαδὴ καθ' ἣν ἐποχὴν ἀνθεῖ ἡ ρίγανη, ἥτοι τὸ με δξεταιν γεῦσιν καὶ ἀρωματικὴν ὁσμὴν φυτὸν ἐκεῖνο, τὸ ἄνθος τοῦ ὁποίου ξηραίνόμενον χρησιμοποιεῖται διὰ νὰ νοστιμίῃ διάφορα φαγητά. Εἰς τὴν ἀπλὴν λοιπὸν λαϊκὴν συνείδησιν ὁ κατὰ τὴν ἀνθησιν τῆς ρίγανης ἐορτάζων Ἅγιος Ἰωάννης συνεδέθη πρὸς τὸ φυτὸν τοῦτο ἀποκληθεὶς Ριγανᾶς. Πρέπει ὁμως ἐνταῦθα νὰ σημειωθῇ, ὅτι παρὰ τὴν ὁμοιότητα τοῦ ὀνόματος τοῦ ὁ Ριγανᾶς εἶναι τελείως ξένος πρὸς τὸν ἐν Κρήτῃ εὐρέως διαδεδομένον Ἀγ. Ἰωάννην τὸν Ριγολόγον, τὸν θεραπεύοντα τὰ ἐκ τῆς ἐλονοσίας προερχόμενα ρίγη πυρετοῦ. Διότι ὁ τελευταῖος οὗτος τιμᾶται πολὺ ἀργότερον τοῦ Ριγανᾶ, τὴν 29ην Αὐγούστου. Περὶ τοῦ Ριγολόγου, βλ. Ν. Γ. Πολίτου, Παραδόσεις Β', 745 καὶ Λαογραφικά

Εἶναι μικρὰ ὀρθογώνιος μονόχωρος βασιλική, ἑξωτερικῶν διαστάσεων 4.70×8 μ. (εἰκ. 26), φέρουσα προσκεκολλημένην πρὸς Ἀνατολὰς μεγάλην, ἑσωτερικῶς καὶ ἑξωτερικῶς, ἡμικυκλικὴν ἀψίδα ἱεροῦ. Ὁ ἑσωτερικὸς του χώρος διαιρεῖται διὰ 0.50 μ. παχέος κτιστοῦ τοίχου τέμπλου, διατρυπωμένον ἐν τῷ μέσῳ ὑπὸ στενῆς θύρας, εἰς δύο μέρη : τὸν ξυλόστεγον¹ κυρίως ναὸν πρὸς Δυσμὰς, διαστάσεων 3.30×5.05 μ. καὶ τὸ ἱερὸν πρὸς Ἀνατολὰς, μὲ τὴν ἀψίδα του καλυπτομένην ὑπὸ κτιστοῦ τεταρτοσφαιρίου (εἰκ. 26, τομή). Ἡ Ἀγία του Τραπεζα κατεσκευάσθη κτιστή, καταλαμβάνουσα ὁλόκληρον τὸ ἡμικύκλιον τῆς ἀψίδος μέχρις ὕψους 1.08 μ. ἐνῶ χρεὶ προθέσεως ἐπιτελεῖ μικρὰ ἡμικυκλικὴ κόγχη ἀνοιγομένη εἰς τὴν ἀρχὴν τοῦ βορείου τμήματος τῆς ἀψίδος (εἰκ. 26).

Ἡ εἰς τὸν ναὸν εἴσοδος γίνεται σήμερον διὰ μιᾶς μόνον ὀρθογωνίου θύρας, ἀνοιγομένης εἰς τὸ μέσον τῆς δυτικῆς πλευρᾶς τοῦ ναοῦ, παλαιότερον ὅμως ὑπῆρχον δύο ἄλλαι ἀκόμη εἰσοδοὶ ἀνοιγόμεναι ἐπὶ τῆς μακρᾶς νοτίας πλευρᾶς τοῦ ναοῦ : μία κατὰ τὸν κυρίως ναὸν καὶ ἄλλη μικρὰ κατὰ τὸ ἱερὸν (εἰκ. 26 καὶ 27). Σήμερον ἀμφότεραι αὗται εἶναι τειχισμέναι (εἰκ. 26).

Τὸ ἑσωτερικὸν τοῦ ναοῦ φωτίζεται σήμερον ὑπὸ δύο μικρῶν παραθύρων : ἑνὸς στενοῦ (0.15 μ.) καὶ χαμηλοῦ, ἐν εἵδει τοξωτῆς θυρίδος (πολεμίστρας) (εἰκ. 26), καὶ ἑνὸς ἐπίσης στενοῦ διλόβου ἀνοιγομένου εἰς τὸ μέσον τῆς ἀψίδος τοῦ ἱεροῦ, ἀρχομένου 0.25 μ. ἄνωθεν τῆς Ἀγίας Τραπεζῆς (εἰκ. 26).

Σύμμεκτα, ἐν Ἀθήναις 1931, σ. 69 - 70 καὶ Εὐαγγελιαν Κ. Φραγκιδάκη, Συμβολὴ εἰς Λαογραφικὰ τῆς Κρήτης, Ἀθῆναι 1949, σ. 30. Ἐξωκλήσι τοῦ Ριγολόγου σώζεται εἰς τὴν περιφέρειαν Ρεθύμνης Κρήτης (Ἀλ. Κ. Χατζηγιάκη, Ἐκκλησίαις Κρήτης, Ρέθυμνον 1954, σ. 42). Πρέπει ἐπίσης νὰ σημειωθῇ ἀφ' ἑτέρου ὅτι κατὰ τὴν 24ην Ἰουνίου ὁ Ἅγιος Ἰωάννης τιμᾶται καὶ ὡς «κλήδωνας» ἀλλὰ καὶ ὡς «φωταῖας» λόγῳ τῶν μεγάλων πυρῶν. τὰς ὁποίας εἴθισται νὰ ἀνάπτουν καὶ νὰ ὑπερπηδῶσιν οἱ πιστοὶ κατὰ τὴν νύκτα τῆς 23ης Ἰουνίου πρὸς καῦσιν καὶ ἀφανισμόν τῶν κατὰ τὴν ὥραν ἐκείνην τοῦ ἔτους ἀφθονούντων κωνώπων, φορέων τῆς ἐλονοσίας. Βλ. περὶ «κλήδωνα» καὶ Ν. Γ. Πολίτου, Κλήδωνες, Παρθενῶν Α', 1871-72, σ. 225.

Εἰς τὴν κυρίως Ἑλλάδα ὑπάρχουσι πολλοὶ ναοὶ τοῦ Ἁγίου Ἰωάννου τοῦ Ριγανᾶ. Ἰδιαιτέρως συχνοὶ τοιοῦτοι εὐρίσκονται εἰς τὴν Αἰτωλοακαρνανίαν (Γ. Μέγα, Ἑλλήν. ἑορταὶ καὶ ἔθιμα, 1957, σ. 220, Σιτίστα Αἰτωλίας). Παραδείγματά των ἄλλα, ὡς μὲ ἐπληροφόρησεν ὁ καθ. Ἀθ. Παλιούρας, εἶναι : ἡ τρίκλιτος βασιλικὴ Μάστρου Μεσολογγίου τοῦ 6ου αἰ. (Π. Βοκοτόπουλος, ΑΔ 22, 1967, Χρονικά Β', σ. 323), ὁ παρὰ τὴν παλαιὰν γέφυραν τοῦ Ἀγελώου σταυροειδῆς μετὰ τρούλλου ναὸς 18ου-19ου αἰ. τοῦ χωρίου Σπολαῖτα Ἀργινίου, τὸ παρὰ τὴν Ἐρμηίτσαν Ἀργινίου ἑξωκλήσιον 19ου αἰῶνος, ὁ πλησίον τοῦ Ἀστακοῦ Ἀκαρνανίας ναῖσκος 19ου αἰῶνος καὶ ἄλλος εἰς Παραχελωτίδα τῆς Αἰτωλίας (περ. Κοσμᾶς ὁ Αἰτωλὸς ἀρ. 48, Ἀπρίλιος 1970). Ἐπίσης κατὰ πληροφορίαν τοῦ ἐκ Σάμου γέροντος Γεωργίου Κνήτη ναὸς Ἁγίου Ἰωάννου τοῦ Ριγανᾶ, πανηγυρίζων τὴν 24ην Ἰουνίου, εὐρίσκεται πλησίον τοῦ κατὰ τὸ βόρειον τμήμα τῆς νήσου χωρίου Βουρλιῶτες.

¹ Ἡ στέγη του ἀποτελεῖται ἀπὸ ἑξ ἑξύλινα ζευκτά, ἐφ' ὧν ἐπίστρωσις καλάμων καὶ κονιάματος, βασιτάζουσα τὴν κεράμωσιν.

Ἐκ τῶν ἐξωτερικῶν τοίχων τοῦ ναοῦ, ὁ μὲν βόρειος εἶναι κεχωσμένος ἐντὸς τῶν χωμάτων τῆς κλιτύος, ὁ δὲ νότιος βαίνει ἐπὶ ἐλαφρῶς (0.12) ἐξεχούσης κρηπίδος. Ὁ τοῖχος οὗτος εἶναι κατεσκευασμένος ἀφ' ἐνὸς μὲν διὰ

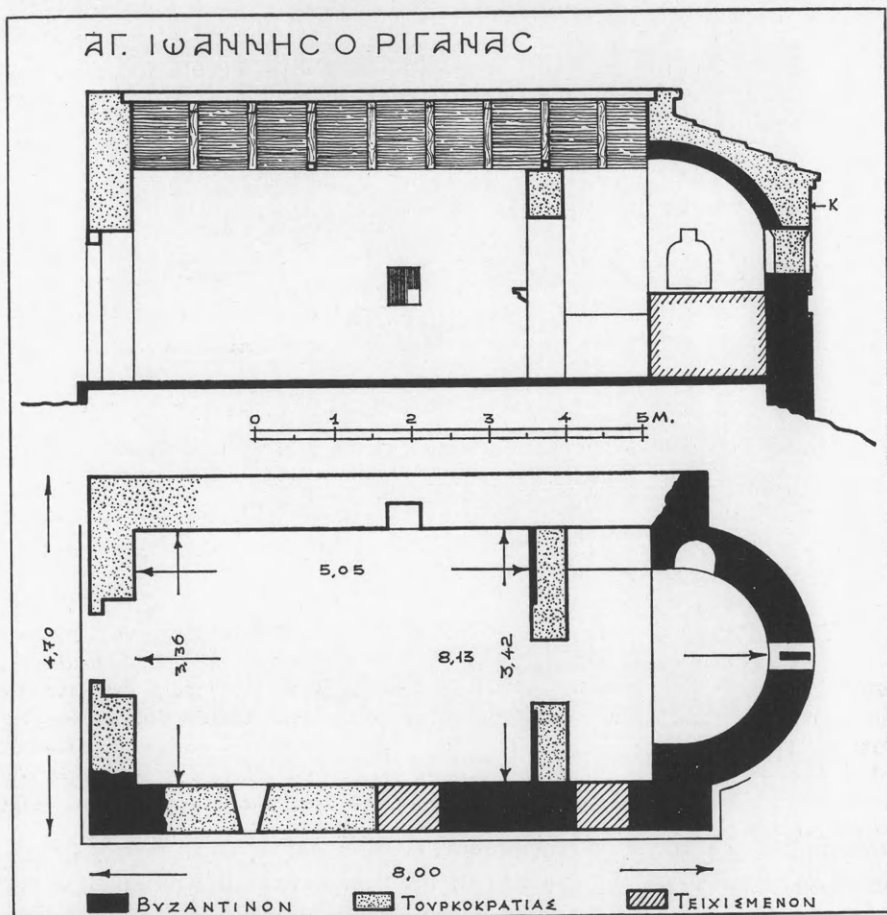

Εἰκ. 26. Κάτοψις καὶ τομὴ Ἀγ. Ἰωάννου τοῦ Ριγανᾶ.

μεγάλων, λαξευτῶν ὀρθογωνίων λίθων, εἰλημμένων προφανῶς ἐκ κτηρίων τῆς ἀρχαίας Μεσσήνης¹, ἀφ' ἑτέρου δ' ἐκ μικροτέρων, ἀκανονίστων, πρακτικῶς ὀρθογωνίων ἢ καὶ πλακοειδῶν λίθων διατεταγμένων περίπου κατὰ ὀριζοντίας στρώσεις (εἰκ. 27, 29). Τόσον ὁ νότιος τοῖχος ὅσον καὶ ἡ ἀψὶς τοῦ ἱεροῦ φαίνεται ὅτι ἐρειπωθέντες - ἴσως ὑπὸ σεισμοῦ - ἔχουσιν ἐν μέρει

¹ Λίθοι μεγάλοι διαστάσεων 0.40×1.23 μ., 0.86×0.40 μ.

ἀνακατασκευασθῇ ἐπὶ Τουρκοκρατίας ἢ καὶ ἀργότερον κατὰ τὰ ἄνω αὐτῶν μέρη. Τότε δὲ πιθανῶς θὰ ἡνοίχθησαν καὶ τὰ δύο μικρὰ παράθυρα : τὸ πολεμιστροειδὲς καὶ τὸ στενὸν δίλοβον τῆς ἀψίδος. Δύο μόνον τμήματα τοῦ



Εἰκ. 27. Νοτία ὄψις τοῦ Ἀγ. Ἰωάννου τοῦ Ριγανᾶ. Παρούσα κατάστασις.

παλαιοῦ ἀρχαίου τοίχου διετηρήθησαν, εἶναι δὲ ταῦτα 1) τὸ ἀπὸ τῆς Ν.Α. γωνίας τοῦ ναοῦ μέχρι τῆς ἀγούσης εἰς τὸν κυρίως ναὸν θύρας καὶ 2) τὸ τῆς Ν.Δ. γωνίας (εἰκ. 29). Συνάγω δὲ τοῦτο ἐκ τῆς μόνον κατὰ τὰ τμήματα ταῦτα ὑπάρξεως μεγάλων λίθων μεθ' ὀριζοντίων πλίνθων πάχους 0.04 καὶ κονιάματος μεταξὺ τῶν λίθων (τοῦ λιθίνου τοξωτοῦ ὑπερθύρου, ὅπερ καλύπτει τὴν μίαν τῶν δύο τειχισμένων θυρῶν (εἰκ. 27), ὄντος μεταγενεστέρου). Παλαιότερον ἐπίσης τμήμα τοίχου, ἂν καὶ μὴ τελείως ὁρατόν, λόγῳ ἀσβεστοχρίσεώς του, σώζεται καὶ εἰς τὴν ἀψίδα τοῦ ἱεροῦ. Εἰς τοῦτο εὐθὺς κάτω τοῦ παραθύρου παρουσιάζεται εἶδος διακοσμητικῆς ζωφόρου, ὕψους 0.25μ., πλαισιουμένης ἄνω καὶ κάτω ὑπὸ σειρᾶς ὀριζοντίων πλίνθων (εἰκ. 28). Τὸ ἄνω μέρος τῆς ἀψίδος μὲ τὸ στενὸν δίλοβον παράθυρον εἶναι προφανῶς μεταγενέστερον, φέρει δὲ ἐντειχισμένον ἐν τῷ μέσῳ ὑπὸ τὸ γειθὸν του τὸ μικρὸν



Είχ. 28. Ἡ ἀψὶς τοῦ ἱεροῦ τοῦ Ἁγ. Ἰωάννου τοῦ Πυγανᾶ.



Είχ. 29. Νοτιοδυτικὴ γωνία τοῦ Ἁγ. Ἰωάννου.

μαρμάρινον κιονόκρανον παλαιοχριστιανικοῦ τέμπλου, ὅπερ ἤδη ἀπεικονίσασμεν εἰς τὴν σελ. 94, εἰκ. 5 τοῦ παρόντος τόμου (εἰκ. 30).

Τὸ διασωθὲν παλαιότερον τμήμα τοῦ ναοῦ ἀνήκει ἀσφαλῶς εἰς τοὺς πρὸ τῆς Ἀλώσεως χρόνους, προσεπιμαρτυρεῖ δὲ τοιαύτην παλαιότητα καὶ τὸ μέγεθος καὶ τὸ σχῆμα τῆς ἡμικυκλικῆς ἀψίδος τοῦ ἱεροῦ του.



Εἰκ. 30. Τὸ μεταγενέστερον ἀνώτερον μέρος τῆς ἀψίδος τοῦ ἱεροῦ μετὰ τὸ ἐντειχισμένον παλαιοχριστιανικὸν κιονόκρανον.

Τὸ ἐσωτερικὸν τοῦ ναοῦ εἶναι ἀκόσμητον, πολὺ ὅμως ἐνδιαφέρον παρουσιάζει τὸ τέμπλον αὐτοῦ, ὅπερ εἶναι μὲν κτιστόν, φέρει ὅμως κατὰ τὴν πρόσοψιν αὐτοῦ τὰ ἐξῆς ἀξιοπρόσεκτα γλυπτὰ μέλη: ἀνὰ ἓν ἐκ λευκοῦ λίθου ἀνάγλυφον θωράκιον πλ. 0.68μ. ἐκατέρωθεν τῆς 0.82 στενῆς καὶ 2.15μ. ὑψηλῆς Ὠραίας Πύλης, στεφόμενον ὑπὸ λοξομήτου κοσμήτου ὕψους 0.095μ. (εἰκ. 31, 32), δι' οὗ τὸ συνολικὸν ὕψος τοῦ κάτω μέρους τοῦ τέμπλου ἀποβαίνει 1.14μ. Ἐντὸς τῶν θωρακίων εἰκονίζεται εἰς μὲν τὸ μέσον ἀνάγλυφος, παχύς, ἰσοσκελὴς σταυρὸς τὰ τρία ἄνω σκέλη τοῦ ὁποίου καταλήγουσιν εἰς ἐξεχούσας



Εἰκ. 31. Τὸ νότιον θωράκιον τοῦ γλυπτοῦ τέμπλου.



Εἰκ. 32. Τὸ βόρειον θωράκιον τοῦ γλυπτοῦ τέμπλου.

σφαίρας, διαμέτρον 0.05μ., εἰς δὲ τὰ μεταξὺ τοῦ σταυροῦ καὶ τοῦ πλαισίου καταλειπόμενα τέσσαρα ὀρθογώνια διαμερίσματα τὰ ἐξῆς θέματα : 1) εἰς τὸ νότιον θωράκιον (εἰκ. 31) ἄνω μὲν δωδεκάστροφον πυροστροφίλον καὶ ἑξάφυλλον ἐντὸς κύκλου ρόδακα, κάτω δὲ διαγωνίως πρὸς τὰ ἄνω διευθυ-

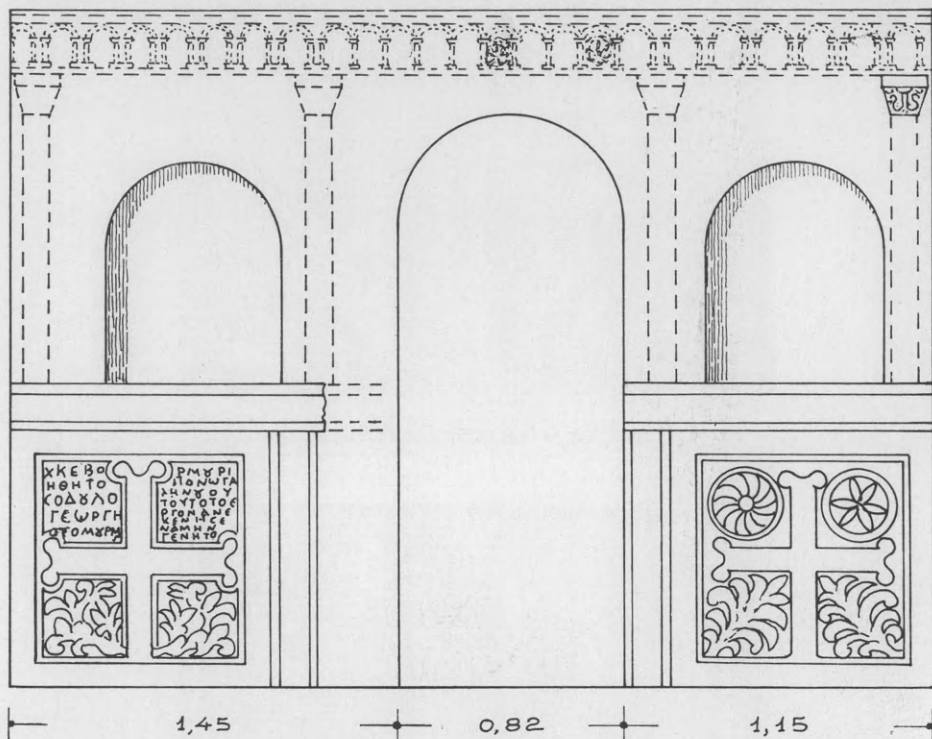

Εἰκ. 33. Ἡ πρόσοψις τοῦ τέμπλου ἐν μερικῇ ἀναπαραστάσει. Τὰ θωράκια γλυπτά, τὸ δὲ ἄνω μέρος αὐτῶν κτιστόν.

νόμενον φυλλοφόρον κλάδον. 2) Τὸ δὲ δεύτερον, βόρειον, θωράκιον (εἰκ. 32) φέρει εἰς μὲν τὰ δύο ἄνω διαμερίσματα τὴν κτητορικὴν ἐπιγραφὴν, κατανεμομένην εἰς ἀμφοτέρους τοὺς πίνακας, κάτω δ' ἐπιπεδόγλυφον φυτικὸν διάκοσμον ἐκφυόμενον ἀπὸ τῆς ρίζης τοῦ σταυροῦ καὶ πληροῦντα ἀρμονικῶς τὴν ἐπιφάνειαν τῶν δύο κάτω πινάκων. Τὸ ὑπεράνω τῶν θωρακίων νεώτερον, κτιστὸν τμήμα τοῦ τέμπλου φέρει ἐκατέρωθεν τῆς Ὠραιᾶς Πύλης ἥτις σημειωτέον δὲν εἶναι τοποθετημένη ἀκριβῶς κατὰ τὸν ἄξονα τοῦ ναοῦ, ἀλλ' ὀλίγον νοτιώτερον αὐτοῦ (εἰκ. 33) — ἀνὰ μίαν ἀβαθῆ (0.15μ.) καὶ ἄνω ἡμικυκλικῶς ἀπολήγουσαν κόγχην, κατὰ δὲ τὴν Ν.Α. γωνίαν ὑψηλὰ καὶ

εἰς ὕψος 0.92 μ. ἀπὸ τοῦ κοσμήτου ἐντειχισμένον μικρὸν (0.10×0.15 μ.) λοξόγωνον ἐπίθημα κιονοκράνου (εἰκ. 33), τοῦ ὁποῖου ἡ κεκλιμένη πλευρὰ κοσμεῖται μὲ τὸ βυζαντινὸν ἀνάγλυφον κόσμημα τῆς εἰκόνης 34. Λόγω τῆς θέσεώς του ταύτης εἶναι δυνατὸν τὸ κιονόκρανον τοῦτο νὰ ἀνήκῃ εἰς κιονίσκον τοῦ παλαιότερου ἄνω μέρους τοῦ τέμπλου, ὅπερ θὰ παρέμεινε καὶ με-



Εἰκ. 34. Ἀνάγλυφον βυζαντινὸν κόσμημα.

τὰ τὴν διὰ κτιστοῦ τοίχου ἀντικατάστασιν τοῦ λιθίνου ἄνω μέρους αὐτοῦ. Εἰς τὸ αὐτὸ ἄνω μέρος τοῦ παλαιοῦ τέμπλου θὰ πρέπει νὰ ἀνήκουν καὶ τὰ δύο τεμάχια κοσμήτων, τὰ ὁποῖα περιεγράψαμεν εἰς τὰς σελίδας 98-99 καὶ εἰκ. 14, 15 τοῦ παρόντος τόμου, τοσοῦτω, μᾶλλον καθύσθον τὸ μικρότερον ἐξ αὐτῶν χρησιμεύει ἀκόμη ὥς βαθμὶς τῆς εἰσόδου τοῦ ναοῦ. Τὸ μετὰ τοξινλλίων ἄλλωστε διακοσμητικὸν θέμα, τὸ ὁποῖον φέρουν τὰ τεμάχια ταῦτα, δὲν εἶναι ἀσυμβίβαστον πρὸς τὴν τεθεῖσαν χρονολογίαν τοῦ ναοῦ (μέσα 14ου αἰ.), διὸ καὶ ἀποκατέστησα τοῦτο εἰς τὴν ἐνταῦθα παρεχομένην ἀναπαράστασιν τοῦ τέμπλου (εἰκ. 33).

Ἄς ἴδωμεν τώρα τί λέγει καὶ ἡ σχετικὴ κτητορικὴ ἐπιγραφή (εἰκ. 35, 36):

Ἀριστερός πίναξ :

Κ(ύρι)ε βο/ήθη το/σο δούλο Γεωργη/ο το Μουρμ/

Δεξιός πίναξ :

ρμουρι / Πόνω Γαλ/ηνοῦ οὗ/τούτο τὸ ἔ/ργον ἀν[ε]/κένησε/ν.

Ἀμὴν γένητο.

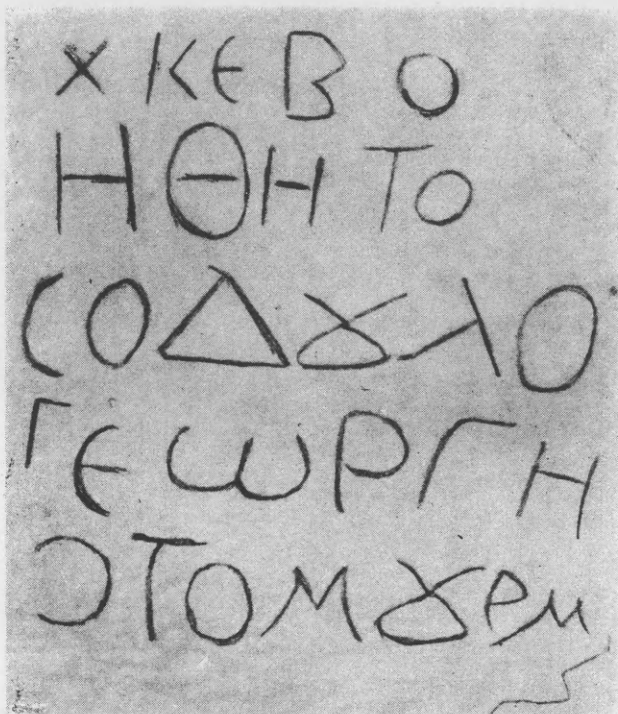

Εἰκ. 35. Ἡ ἐπὶ τῶν δύο πινάκων τοῦ βορείου θωρακίου κατανεμημένη κτητορικὴ ἐπιγραφή: ἀριστερός πίναξ.

Εἶναι ἀπορίας ἄξιον πῶς ἡ ἀνωτέρω ἐπιγραφή διέφυγε τὴν προσοχὴν τοῦ ὀξυνουστάτου Ν. Α. Βέη κατὰ τὴν ἔκδοσιν τῶν ὀλίγων παλαιοχριστιανικῶν ἐπιγραφῶν τῆς συλλογῆς Μαυροματίου.¹

¹ Ὡς ἐκ περισσοῦ σημειῶνω, ὅτι ἡ ἐν τέλει ἔκφρασις ἀμὴν γένητο (=γένοιτο) ἀπαντᾷ ἤδη ἀπὸ τῶν παλαιοχριστιανικῶν χρόνων².

¹ Δελτίον Ἰστ. Ἑθν. Ἑταιρείας 6, 1901, σ. 384, 389.

² Παραθέτω σχετικὰ παραδείγματα ἐξ ἐπιγραφῶν: Ἀττικῆς (C.I.G. 3 (2) ἀρ. 3536.3, 3544.2: ὁ γένοιτο ἀμὴν), Μικρᾶς Ἀσίας (IG 4 ἀρ. 8900: Γένυτο, κ(ύρι)ε

Ἐκ τῆς ἀνωτέρω ἐπιγραφῆς συνάγομεν α) ὅτι δωρητὴς τοῦ τέμπλου ὑπῆρξεν ὁ Γεώργιος Μουρμούρης καὶ β) ὅτι τὰ γλυπτὰ αὐτοῦ «ἀνεκαίνισεν» ὁ τεχνίτης Γαληνός. Πρόκειται λοιπὸν περὶ ἀνακαινίσεως προϋπάρχοντος ἀρχαιοτέρου τέμπλου, δι' ἣν ἐδαπάνησεν ὁ Γεώργιος Μουρμούρης, ἢ μήπως τό «ἀνεκαίνισεν» ἐτέθη ἐπὶ τὸ λογιώτερον πρὸς δήλωσιν τοῦ ἐξετέλεσεν; Καὶ ὁ μὲν τεχνίτης Γαληνὸς εἶναι ἄγνωστος ἕως τώρα, δὲν συμβαίνει ὅμως τὸ

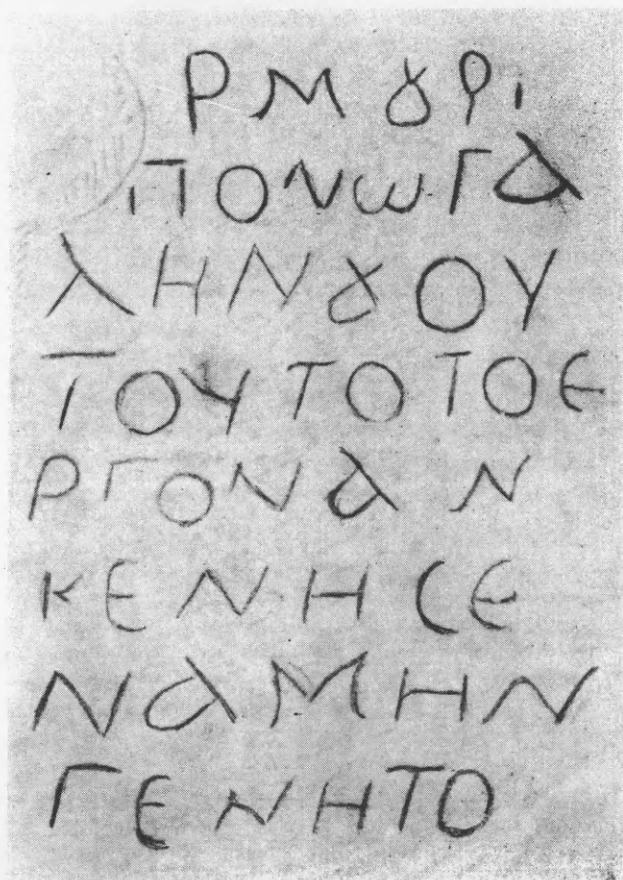

Εἰκ. 36. Δεξιὸς πίναξ.

αὐτὸ καὶ διὰ τὸν Μουρμούρη, ὅστις ἀνήκει εἰς οἰκογένειαν ἐπανειλημμένως ἀπὸ τοῦ 11ου μέχρι τοῦ 17ου αἰῶνος μνημονευομένην. Οὕτω π.χ. ἀναφέρε-

Ἄμην), Κρήτης (A. Bandy, The Greek Christian Inscriptions of Crete, Ἀθῆναι 1970, σ. 99, στ. 73 στ. 5/6: Ἄμην γένοιτο).

ται ὡς Μητροπολίτης Κορίνθου κατὰ τὸν 11ον αἰῶνα ὁ Γαβριὴλ Μορμούρος¹ (κατὰ λογιώτερον βεβαίως τύπον τοῦ Μορμούρης). Τὸ αὐτὸ ἐπώνυμον εὐρίσκεται ἐπίσης καὶ ἐπὶ βυζαντινῶν μολυβδοβούλλων τοῦ Ἑθνικοῦ Νομισματικοῦ Μουσείου Ἀθηνῶν, τοῦ 11ου-12ου αἰῶνος². Ἰδίως ὁμως ἀπαντᾷ τὸ ἐπώνυμον τοῦτο ἐν Πελοποννήσῳ κατὰ τὸν 13ον καὶ τὸν 14ον αἰ. Οὕτω Μανουὴλ τις Μορμούρας ἀναφέρεται τὸ 1245 ὡς κτήτωρ τοῦ ἐν Κρανιδίῳ ναοῦ τῆς Ἀγίας Τριάδος³. Ἀφ' ἐτέρου οἱ πιθανῶς ἐκ τῆς αὐτῆς οἰκογενείας καὶ Ἰσως ἀδελφοὶ⁴ Ἰωάννης καὶ Γεώργιος Μορμούρης μνημονεύονται κατὰ τὸν 14ον αἰῶνα, ὁ μὲν Ἰωάννης εἰς τὰ ἐξῆς δύο, λατινιστὶ συντεταγμένα παραχωρητήρια πρὸς τὸν Νικόλαον Acciaiuoli, ἥτοι 1) εἰς τὸ ἐκδοθὲν τὴν 10ην Μαΐου 1337 εἰς Γλαρέντζαν⁵, εἰς τὸ ὁποῖον μάλιστα οὗτος χαρακτηρίζεται ὡς «διακεκριμένος ἀνὴρ» (*discretus vir*,) καὶ πρωτοβεστιάριος τοῦ πριγκιπάτου τῆς Ἀχαΐας καὶ 2) εἰς τὸ ἐκδοθὲν τὴν 16ην Ἰουλίου 1338 εἰς Νεάπολιν⁶ τῆς Ἰταλίας, ὅπου οὗτος ἀναφέρεται ὡς οἰκονόμος (*magister massarius*,) τῆς καστελλανίας τῆς Καλαμάτας. Ὁ δὲ Γεώργιος Μορμούρης ἀναφέρεται ὡς ταμίας (*thesorieru*) τῆς καστελλανίας τῆς Καλαμάτας εἰς ἔκθεσιν τοῦ Ἰανουαρίου τοῦ 1361⁷ τοῦ Νικολάου de Boiano περὶ τῶν κτημάτων τῆς Μαρίας de Bourbon εἰς τὸν Μορέαν. Ὁ Γεώργιος Μορμούρης, λοιπόν, πρέπει πιθανότατα νὰ ταυτισθῇ πρὸς τὸν τῆς ἡμετέρας ἐπιγραφῆς, ὁπότε καὶ ἡ ἐκτέλεσις τοῦ τέμπλου, διὰ τὸ ὁποῖον ἐχορήγησεν ὁ Γεώργιος Μορμούρης, πρέπει νὰ τοποθετηθῇ περὶ τοὺς πέρας τῶν μέσων τοῦ 14ου αἰῶνος χρόνους⁸.

¹ J o h. A l b. F a b r i c i u s, *Bibliotheca Graeca*, ἔκδ. 4η (J.S. Harler) τ. XI, Ἀμβούργον 1808, σ. 625.

² Κ. Κωνσταντόπουλος, Βυζαντινὰ Μολυβδόβουλλα, Ἀθῆναι 1917, σ. 173, ἀρ. 663 καὶ V. L a u r e n t, *Les bulles métriques*, Ἑλληνικά 6, 1933, σ. 82 ἀρ. 429.

³ Γ. Σωτηρίου, ΕΕΒΣ 3, 1926, σ. 194, ἔνθα ἡ χρονολογία διορθωτέα εἰς 1244 καὶ οὐχὶ 1245. Τὴν αὐτὴν χρονολογίαν (1244) σημειώνει ἐκ παραδρομῆς καὶ ὁ A. B o n, *La Morée franque*, Paris 1969, σ. 115, 442 σημ. 1.

⁴ Πρβλ. J. L o n g n o n - P. T o p p i n g, *Documents sur le régime des terres dans la principauté de Morée au XIVe siècle*, Paris 1969, σ. 151 σημ. 55.

⁵ J. A. B u c h o n, *Nouvelles Recherches historiques*, Paris 1845, I, σ. 60 καὶ II, σ. 71, 73, 79 καὶ 103. A. B o n, ἔ. ἀ. σ. 208 σημ. 1, 210 σημ. 6, 242, 442. J. L o n g n o n - P. T o p p i n g, ἔ. ἀ., document II, σ. 33 στ. 8' βλ. καὶ σ. 35 στ. 38, 39, σ. 52 στ. 15.

⁶ J. L o n g n o n - P. T o p p i n g, ἔ. ἀ., document III, σ. 57 στ. 10 - 11.

⁷ J. A. B u c h o n, ἔ. ἀ. II, σ. 53, 72. A. B o n, ἔ. ἀ. σ. 240, 242, 442. J. L o n g n o n - P. T o p p i n g, ἔ. ἀ., document VIII, σ. 151 στ. 2' βλ. καὶ σημ. 55.

⁸ Ἐντεῦθεν προκύπτει καὶ ὅτι καὶ αὐτὸς οὗτος ὁ ναὸς εἶναι ἀρχαιότερος τῶν μέσων τοῦ 14ου αἰ., ὡς ἦδη ὑπεδήλου καὶ τὸ περιγραφέν σωζόμενον παλαιὸν τμήμα τῆς τοιχοποιίας του (βλ. σ. 117).

Εἴπομεν ἀνωτέρω (σ. 126) ὅτι ἡ οἰκογένεια Μουρμούρη ἀναφέρεται ἤδη ἀπὸ τοῦ 11ου μέχρι καὶ τοῦ 17ου αἰ. Τὸ ὄνομα τοῦτο ἐπανευρίσκομεν πράγματι καὶ εἰς τὴν Πελοπόννησον¹ καὶ ἐκτὸς αὐτῆς², εἴτε ἀκριβῶς ὁμοιον, εἴτε καὶ ἐλαφρῶς παρηλλαγμένον³. Πόσον δὲ ἐπεκράτει εἰς τὴν Μεσσηνίαν ἡ οἰκογένεια Μουρμούρη μαρτυρεῖ καὶ τὸ κατὰ τὴν ἐπισκοπὴν Μεθώνης τοπωνύμιον τοῦ Μούρμουρα⁴, τὸ ἀναφερόμενον εἰς τὴν ἐπιστολὴν τοῦ Πάπα Ἰννοκεντίου τοῦ Γ', τοῦ 1212.

¹ Εἰς τὸ χειρόγραφον Par. 36, φ. 172 τοῦ 1455, προερχόμενον πιθανῶς ἐκ Πελοποννήσου, ἀναφέρεται Νικολάκης τις Μουρμούρις (J. Darrouzès, *Obits et colophons*, Χαριστήριον εἰς 'Α.Κ. Ὁρλάνδον τ. Α', 1965, σ. 304). Ἐξ ἄλλου ἐκ Ναυπλίου κατάγονται οἱ ἐκ χειρογράφων τοῦ 16ου αἰ. παραδιδόμενοι ἀντιγραφεῖς α) «Κορνήλιος ὁ Ναυπλιεύς τῶν Μουρμούρεων υἱὸς Ἀνδρέου» ἐργαζόμενος ἐν Βενετίᾳ κατὰ τὰ ἔτη 1530-1563 (M. Vogel - V. Gardthausen, *Die griechischen Schreiber des Mittelalters und der Renaissance*, Leipzig 1909, σ. 233 καὶ 234), β) «Ἰωάννης τῶν Μουρμούρεων ὁ ἐκ Ναυπλίας πόλεως» (Vogel - Gardthausen, ἔ. ἀ. σ. 180) — ὁ τελευταῖος οὗτος δύναται πιθανώτατα νὰ ταυτισθῇ πρὸς τὸν ἐπὶ φορητῆς εἰκόνος τῆς Παναγίας ἐν Δόξῃ τοῦ Ἰνστιτούτου Βενετίας (ἀρ. 5) εἰκονιζόμενον εἰς στάσιν δεήσεως (M. Chatzidakis, *Icônes de St. - Georges des Grecs et de la Collection de l' Institut, Venise* 1963, σ. 23 καὶ 27) —, γ) Ὁ «Νικόλαος Μούρμουρις ἐκ Ναυπλίου» ἐργαζόμενος καὶ οὗτος ἐν Βενετίᾳ γνωστὸς καὶ ὡς ἐκκλησιαστικὸς συγγραφεὺς (Vogel - Gardthausen, ἔ. ἀ. σ. 353. Πρβλ. καὶ Μ. Λαμπρυνίδης, «Ἡ Ναυπλία, β' ἔκδ., Ἀθῆναι 1950, σ. 90-91). Τέλος ἐκ Ναυπλίου ἐπίσης κατάγονται οἱ Γεώργιος καὶ Μανόλης Μόρμουρης, σκληρῶς ἀγωνισθέντες ἐναντίον τῶν Τούρκων (Μ. Λαμπρυνίδης, ἔ. ἀ.). Κατὰ τὸν 16ον αἰῶνα ὁ Μανόλης, πάππος τοῦ ποιητοῦ Τζ. Βεντράμου, «στ' Ἀνάπλι ἦτον πλούσιος, σὲ βίος πολλὰ μεγάλος, εἰς τὸν Μορέα δὲν βρίσκετον ὥσάν ἐκεῖνον ἄλλος. Κύρ Μανοῦλ εἶχε ὄνομα, Μούρμουρης ἡ γενιά του» (Τζ. Βεντράμου, Ἱστορία Φιλαργυρίας μετὰ τῆς Περηφανίας παρὰ Γ. Ζώρα, ΕΕΒΣ 24, 1954, σ. 307 στ. 259-261, τοῦ 16ου αἰ.).

² Εἰς ἐκδοτήριον γράμμα τοῦ 1344 ἀναφέρεται σακελλάριός τις Μουρμούρας τῆς Μητροπόλεως Σεργῶν (Miklosich - Müller, *Acta et Diplomata* 5, σ. 125, P. Papageorgiou, B.Z. 3, 1894, σ. 296 καὶ Ἀ. Ξυγγόπουλος, Ἑρευναι εἰς τὰ βυζαντινὰ μνημεῖα τῶν Σεργῶν, Θεσσαλονίκη 1965, σ. 68). Εἰς Ζάκυνθον, ἐπίσης, καὶ ἐπὶ οἰκοσήμευ εὐπατριδῶν τῆς Ἐνετοκρατίας (κῶδ. 17 Ἱστορ. Ἑθνολ. Ἑταιρείας) ἀπαντᾷ τὸ ἐπώνυμον Μούρμουρας (βλ. Σπ. Λάμπρου, Νέος Ἑλληνομν. 6, 1909, σ. 471), ἐνῶ εἰς τὰ βιβλία τῆς παλαιᾶς ἀδελφότητος ἀναφέρεται εἰς Zuane Morgori κατὰ τὰ ἔτη 1556, 1558, 1562 καὶ 1567. Τέλος εἰς τὴν Κρήτην τὸ ἐπώνυμον αὐτὸ ἐφέρετο ὑπὸ δικηγόρου ἐξ Ἡρακλείου, εἰς τὸν ὁποῖον ὁ Γεώργιος Χορτάτζης ἀφιέρωσε τὴν Ἑρωφίλιν του.

³ Γεώργιος τις Μουρμουριάρης ἀναφέρεται εἰς πωλητήριον ἔγγραφο τοῦ ἔτους 1305, ἐν τῇ περιοχῇ τῶν Σεργῶν (P. Lemerle, *Actes de Kutlumus*, Paris 1946, σ. 47, Acte ἀρ. 7).

⁴ Ἐπιστολὴ XV, 55, P.L. 2, CCXVI, στ. 583-584. Πβλ. καὶ Α. Βον, ἔ. ἀ. σ. 426.

ΑΛΛΑ ΚΤΙΣΜΑΤΑ ΤΟΥ ΜΑΥΡΟΜΑΤΙΟΥ

Τὸ ἐπὶ τῆς νοτίας κλιτύος τῆς Ἰθώμης ἰδρυμένον χωρίον Μαυρομάτι χωρίζεται διὰ τῆς διασχίζουσας αὐτὸ καὶ πρὸς τὴν Ἀρκαδικὴν Πύλιν ἀγούσης δημοσίας ἀμαξιτοῦ εἰς δύο ζώνας: μίαν ἀνωτέραν πρὸς Β., ἐνθα ἡ ἐκκλησία Ἀγ. Ἰωάννου τοῦ Ριγανᾶ καὶ παλαιότεραι οἰκίαι ὡς καὶ ἡ κρήνη τῆς Κλεψύδρας καὶ μίαν κατωτέραν. Τὸ ὄριον τῶν δύο τούτων ζωνῶν ἀποτελοῦσιν οἰκίαι παρατεταγμέναι κατὰ τὴν νοτίαν πλευρὰν τῆς ὁδοῦ.

Αἱ ἐν λόγῳ οἰκίαι, νεώτεραι ὥς ἐπὶ τὸ πλεῖστον, εἶναι διώροφοι καὶ τριώροφοι, τοῦ ἄνω ὀρόφου εὐρισκομένου εἰς τὴν στάθμην τῆς ὁδοῦ, ἐπειδὴ ὁ δημόσιος δρόμος εἶναι χαραγμένος εἰς τινὰ ὄφρυν τῆς κλιτύος. Ἡ κάτωθεν τοῦ ὀρίου τούτου περιοχὴ τῆς κλιτύος ἀποτελεῖται ἀπὸ ἰδιωτικὰ κτήματα τῶν Μαυροματαίων, πλήρη πυκνῶν δένδρων καὶ θάμνων (βάτων, ἀγρίων κορομηλιῶν, λυγαριῶν, πρίνων, κλπ.), βοηθοῦντος καὶ τοῦ ἐκ τῆς ὑπεράνω Κλεψύδρας χεομένου ὕδατος. Εἰς τοὺς βυζαντινοὺς χρόνους ὑπῆρχον εἰς τὸ ὑπὴνεμον τοῦτο μέρος πλείονα κτίσματα, κυρίως ἐκκλησιαστικά, ὅθεν καὶ μέχρι πρό τινας ἡ τοποθεσία αὕτη ἐχαρακτηρίσθη ὡς «Καλογερίκά».¹ Τινὰ τῶν κτηρίων τούτων, διατηρούμενα ἄλλα ἐν θεμελίοις καὶ ἄλλα εἰς ὕψος, σημειοῦνται ἐνδεικτικῶς ἤδη εἰς τὸν τοπογραφικὸν χάρτην τῆς *Expédition Scientifique de Morée* καὶ εἰς τὸ ἐπισυννημμένον εἰς τὸ βιβλίον τοῦ Οἰκονομάκη τοπογραφικὸν διάγραμμα. Τὰ ἐν λόγῳ κτήρια, μετὰ δυσκολίας προσιτὰ λόγῳ τῆς πυκνῆς βλαστήσεως, κατῳρθωσα ἐν μέρει νὰ ἐκκαθαρίσω τὸ 1971 καὶ δημοσιεύω κατωτέρω ἀρχόμενος ἀπὸ τοῦ δυτικωτάτου.

ΚΛΗΣΑ — ΚΟΥΚΙΕ

Τὸ κτήριον τοῦτο σημειούμενον ἐπὶ τοῦ χάρτου τῆς *Expédition*² διὰ τοῦ γράμματος ο εὐρίσκεται εἰς τὸ κτῆμα τοῦ Σταύρου Παπαβασιλείου, καλεῖται δὲ ὑπὸ τῶν ἐντοπίων Κλησά - Κούκιε.³ Τὸ κτήριον τοῦτο εἶναι κατε-

¹ Τὸ τοπωνύμιον ἀναφέρεται πράγματι ἤδη τὸ 1879 ὑπὸ τοῦ δημοδιδασκάλου Στ. Οἰκονομάκη, δημοσιεύσαντος ἐν Καλάμαις Τὰ σωζόμενα Ἰθώμης Μεσσήνης, σ. 46.

² Abel Blouet καὶ ἄλλοι, *Expédition Scientifique de Morée*, I, Paris 1831, πίν. 22.

³ Ἡ λέξις Κούκιε εἶναι ἀλβανικὴ καὶ σημαίνει κόκκινος (πρβλ. G. Meyer, *Etymologisches Wörterbuch der albanischen Sprache*, Strassburg, 1891, ἐν λ. kuk = rot), ἐπομένος ὁ λαὸς τὴν ὀνόμασε Κόκκινη Ἐκκλησιά ἀναμφιβόλως λόγῳ τῶν ἐρυθρῶν πλίνθων, τὰς ὁποίας περιέχει ἡ τοιχοποιία της. Ἐχομεν ἄλλωστε παραδείγματα ἐκκλησιῶν ὀνομασθεισῶν ἐκ τοῦ πλινθίνου ὕλικου των (Κόκκινη Ἐκκλησιά Βουλγαρελίου, Α. Ὁρλάνδος, Ἡπειρ. Χρονικά 2, 1927, σ. 153 - 169, Κόκκινη Ἐκκλησιά ἔξωθι τοῦ Γερακίου, Μ. Σωτηρίου, Βυζαντινὰ μνημεῖα τῆς Λακεδαίμονος,

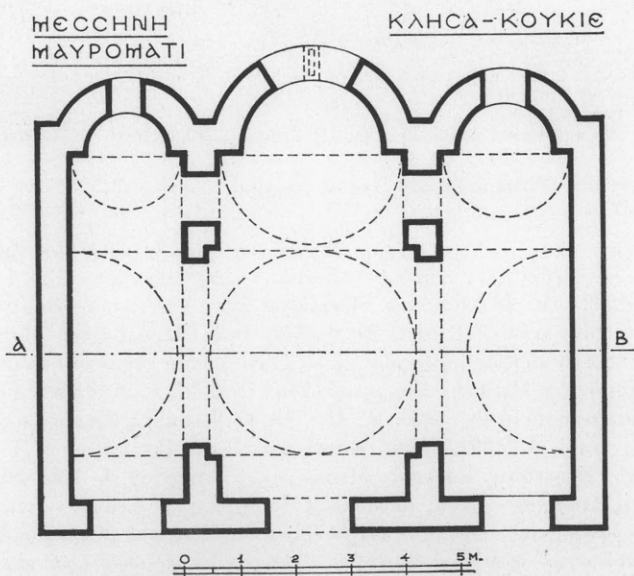
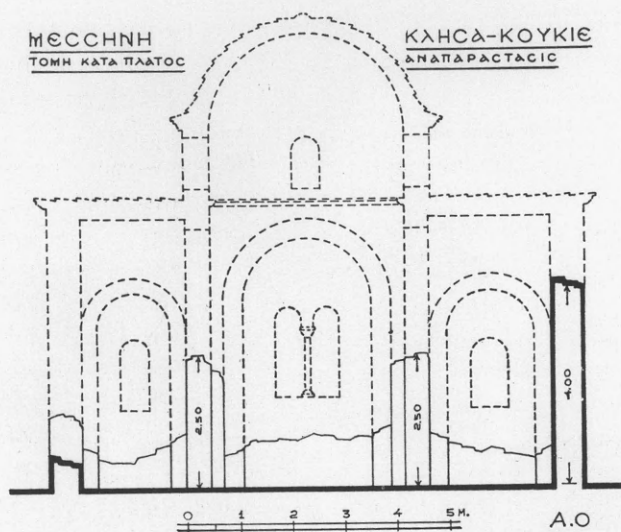

Εἰκ. 37. Κάτοψις καὶ τομὴ τῆς Κλησά-Κούκιε.

σχευασμένον δι' ἀρχαίων λίθων, κατὰ τοὺς χρόνους δὲ τῇ. Expédition εὐ-



Εἰκ. 38 Ὁψις ἀπ' Ἀνατολῶν τοῦ Ἱεροῦ, περιβαλλομένου ἀπὸ ὑψηλὰ δένδρα.

ρίσκοντο εἰς τὴν πλαγίαν του πλευρὰν πλείονα κιονόκρανα καὶ βάσεις λευ-

Λακωνικά Α', 1932, σ. 22. Κόκκινη Ἐκκλησιὰ εἰς Perustica Βουλγαρίας, B. F i l o w, Die altbulgarische Kunst, Bern 1919, σ. 2). Ἡ ἀλβανικὴ αὕτη ὀνομασία προέρχεται ἐκ τῆς ἐποικήσεως Ἀλβανῶν ἐν Μεσσηνίᾳ, ὅπου ἐξηπλώθησαν οὗτοι ἀφοῦ διήλθον τὸν Ἰσθμὸν ἐπὶ Μανουὴλ Κομνηνοῦ (1348-1380) (Σπ. Λάμπρου, Παλαιο-λόγια καὶ Πελοποννησιακά 3, 1926, σ. 41. Ἀπ. Βακαλόπουλος, Ἱστορία τοῦ Νέου Ἑλληνισμοῦ Α', 1961, σ. 26). Κατὰ τὸν Ἰω. Ποῦλον (Ἡ ἐποίκησις τῶν Ἀλβινῶν, εἰς Κορινθίαν, Ἐπετηρὶς Μεσαιωνικοῦ Ἀρχείου 3, 1941-50, σ. 40-42) ἡ ἐποίκησις αὕτη ἀνάγεται εἰς τοὺς μετὰ τὸ 1418 χρόνους, ὅποτε κατελύθη ἡ κυριαρχία τῶν Ἀλβανῶν εἰς Αἰτωλίαν καὶ Ἀκαρνανίαν ὑπὸ τοῦ Καρόλου Α' Τόκκου. Ἀναλυτικὸν κατάλογον τῶν ἐν Μεσσηνίᾳ ἀλβανικῶν τοπωνυμίων παρέχουν οἱ D. G e o r g a k a s καὶ W. A. M c D o n a l d, Τοπωνύμια τῆς Νοτιοδυτικῆς Πελοποννήσου, Πελοποννησιακά Στ', 1968, σ. 209 ἐ., ὅπου μεταξὺ τῶν ἄλλων ἀναφέρεται καὶ Κλίσια-Κούκια, οὐχὶ ἡ ἰδική μας, ἀλλὰ τῆς Πυλίας (σ. 313, ἀρ. 8933).

κοῦ μαρμάρου καὶ πορφυροῖς λίθος μὲ ὥραῖα κυμάτια. Εἰς δὲ τὸ ἐσωτερικόν του πλησίον τοῦ τεταρτοσφαιρίου τοῦ ἱεροῦ, τὸ ὁποῖον σήμερον δὲν σώζεται, ὑπῆρχεν ἓν σύνθετον κορινθιακὸν κιονόκρανον καὶ πλείονα ἰωνικά. Μετὰ τὸν ἐνεργηθέντα καθαρισμὸν τὸ σχέδιον τοῦ ναοῦ ἐνεφανίσθη, ὥς ἡ παρατιθεμένη κάτοψις αὐτοῦ δεικνύει (εἰκ. 37). Ὡς βλέπει τις ἐκ τῆς



Εἰκ. 39. Δυτικὴ ὄψις τοῦ ναοῦ Κλησά-Κούκιε.

κατόψεως ταύτης πρόκειται περὶ τρικλίτου ναοῦ ὀρθογωνίου σχεδίου, διαστάσεων $10,2 \times 8,38$ μ., ἕκαστον κλίτος τοῦ ὁποίου καταλήγει πρὸς Ἄν. εἰς ἡμικυκλικὴν ἀψίδα ἱεροῦ, ἐξ ὧν ἡ μέση, μεγαλυτέρα, τῶν ἄλλων, ἔχει διάμετρον 2,50 μ. καὶ ἐλαφρὰν ὑπερύψωσιν, διετρυπᾶτο δὲ πιθανώτατα ὑπὸ διλόβου παραθύρου ἐνῶ αἱ ἄκραι ὑπὸ μονολόβου (εἰκ. 38). Τὰ κλίτη εἶναι ἀνισοπλατῇ διότι ἐνῶ τὸ βόρειον ἔχει πλάτος 1,95 μ. τὸ νότιον μετρεῖ 2,30 μ. Ἡ διαφορὰ αὕτη πλάτους προκύπτει πιθανῶς ἐκ τοῦ γεγονότος ὅτι ὁ νότιος τοῖχος, μετρηθεὶς ὑψηλότερον, ἔχει πολὺ ἀποκλίνει τῆς κατακορύφου λόγῳ τοῦ ἐν τῷ μέσῳ αὐτοῦ ἀναπτυχθέντος δένδρου συκῆς, τὸ ὁποῖον ἐπέφερε τὴν ἀπόκλινσιν αὐτὴν καὶ ἐπομένως τὴν διεύρυνσιν τοῦ κλίτους.

Ἐκαστον κλίτος φέρει πρὸς δυσμὰς μίαν θύραν εἰσόδου ἀνοίγματος

1,20 (τὸ βόρειον) (εἰκ. 39), συγκοινωνεῖ δὲ πρὸς τὸ μέσον διὰ τοξωτῆς θύρας πλάτους 0.75—0.80 μ. ἀνοιγομένης παρὰ τὸ ἱερόν (εἰκ. 40). Νάρθηκος



Εἰκ. 40. Ἀποψις τῆς ἀψίδος τοῦ ἱεροῦ τοῦ νοτίου κλίτους. Κάτω ἀριστερὰ κεχωσμένη ἡ θύρα συγκοινωνίας τοῦ ἄκρου πρὸς τὸ μέσον κλίτους.

λείψανα δὲν εὐρέθησαν καὶ φαίνεται ὅτι ὁ ναὸς ἐστερεῖτο τοιούτου, ὥς ἄλλωστε συμβαίνει καὶ εἰς πλείστους ἄλλους βυζαντινοὺς ναοὺς¹ (εἰκ. 41).

¹ Ναοὶ ἄνευ νάρθηκος: Ἀσώματος καὶ Ἀγ. Νικόλαος Πλάτσας Μάνης (R. Traquair, BSA 15, 1908-9, πίν. XI, XV), Ἀγ. Γεώργιος Κίττας Μάνης (ἔ. ἀ. πίν. XI), ναὸς Μεταμορφώσεως Ἀθηνῶν (Εὐρετ. Β', σ. 75 εἰκ. 71), Ἀγ. Ἰω. Θεολόγος Ἀθηνῶν (δικιόνιος) (Εὐρετ. Β', σ. 74 εἰκ. 68), Ἀγ. Ἰω. Καρέας Ἀθηνῶν (Εὐρετ. Γ', σ. 157 εἰκ. 208), Ἀγ. Νικόλαος Κάτω Λιοσίων (Εὐρετ. Γ', σ. 215 καὶ 258), Ἀγ. Μιχαὴλ Συννάδων Σκοπέλου (ΑΔ 19, 1964, Χρον. σ. 288, 289 καὶ 292), Λαμπαδιστῆς Κύπρου (Γ. Σωτηρίου, Βυζ. Μνημ. τῆς Κύπρου, εἰκὼν ἔναντι σ. 108), Ἀγ. Ἰωάννης τῆς Μεσημβρίας (A. R a c h é n o n, Les églises de Mésemvrie, σ. 97, εἰκ 53, Ἀγ. Λεόντιος τῆς Βόδοτσας (T a s i ć, Glasnic Scop. III, καὶ 1928, σ. 83, A.

Ὁ ναὸς ἐκαλύπτετο κατὰ μὲν τὸ ἀνατολικὸν τμήμα αὐτοῦ διὰ κυλινδρικών καμαρῶν βαινουσῶν παραλλήλως πρὸς τὸν κύριον ἄξονα αὐτοῦ. Κατωτέρω ὅμως φαίνεται ὅτι ἐστεγάζετο διὰ τρούλλου, ὡς μαρτυρεῖ ἡ ἐν τετραγώνῳ ἐντὸς τοῦ μέσου κλίτους ὑπαρξίς τεσσάρων γαμματοειδῶν πεσσῶν (μὲ ἐξω-



Εἰκ. 41. Κλησά - Κούκιε. Δυτικὴ ἄποψις.

τερικὰς διαστάσεις τοῦ γάμμα 0.80 καὶ 0.90 μ.), διατηρουμένων μέχρις ὕψους 2.50 μ. Ἐν τοιαύτῃ περιπτώσει θὰ πρέπει νὰ δεχθῶμεν καὶ ὅτι τὸ δυτικὸν τμήμα τῶν πλαγίων κλιτῶν ἐστεγάζετο δι' ἐγκαρσίων καμαρῶν, αἵτινες ἀπετέλουν τὸ βόρειον καὶ τὸ νότιον σκέλος τοῦ σταυροῦ, τοῦ ὁποίου ὡς ἀνατολικὸν μὲν σκέλος ἐχρησίμευεν ἡ πρὸ τοῦ κυρίως ἱεροῦ καμάρα, ὡς δυτικὸν δὲ βραχυτέρα καμάρα τοποθετημένη μεταξὺ τῶν δυτικῶν πεσσῶν, οἵτινες στηρίζουν τὸν τρούλλον. Πρόκειται ἐπομένως περὶ σταυρικοῦ ἐγγεγραμμένου ναοῦ. Ὁ τρούλλος θὰ πρέπει νὰ δεχθῶμεν ὅτι ἦτο κυλινδρικός ἀφοῦ τοιοῦ-

Μαυροδίνου, L' église à nef unique et l' église cruciforme en pays bulgare, Sofia 1931, σ. 75. Ὁ αὐτὸς καὶ ἐν Atti del V Congr. Intern. di Studi Bizantini, πίν. 68 II).

τον σχῆμα τρούλλου συμβαδίζει πάντοτε με τὰς ἡμικυκλικὰς ἀψίδας τοῦ ἱεροῦ¹.

Ὅμοιαν διάταξιν ἐγγεγραμμένου σταυροῦ μετὰ τρούλλου, ὥς εἶναι

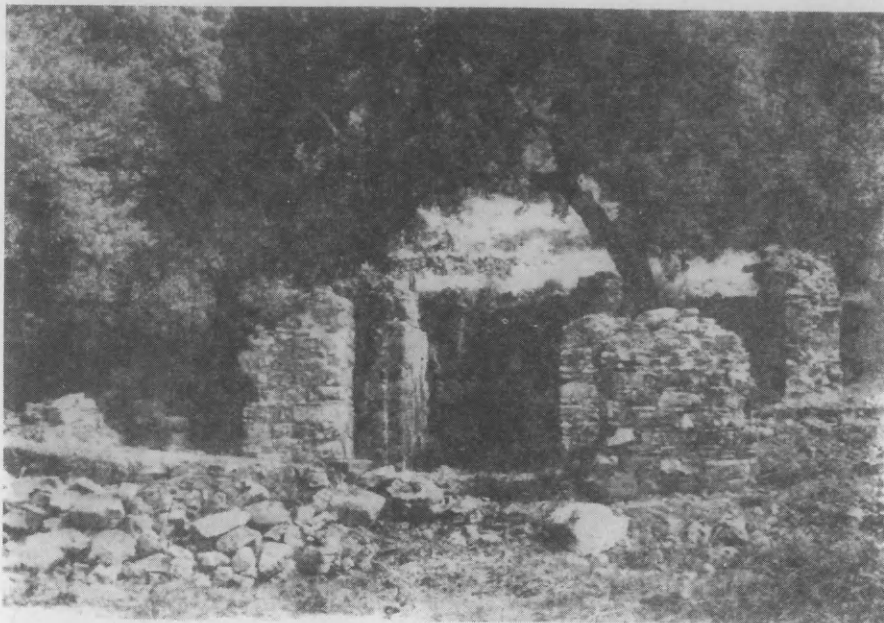

Εἰκ. 42. Κλησά-Πόρτη. Ἀποψις ἀπὸ δυσμῶν (φωτογραφία τοῦ 1960).

ἡ τοῦ ναοῦ τῆς Κλησά - Κούκιε², παρουσιάζει καὶ ὁ ἔξωθι τῶν τειχῶν καὶ

¹ Παραδείγματα σχετικὰ παρέχουν οἱ ναοὶ : Σκριποῦ (Μ. Σωτηρίου, Ἀρχ. Ἐφ. 1931, σ. 130 εἰκ. 10), Ἀγ. Γερμανὸς Πρέσπας, 1006 (Ν. Μουτσόπουλος, Βυζ. καὶ μεταβυζαντινὰ Μνημεῖα τῆς Πρέσπας, Θεσσαλονίκη 1960, σ. 51-53), Παλαιὰ Ἐπισκοπὴ (Νύκλι) Τεγέας (Ἀ. Ὁρλάνδος, ΑΒΜΕ τ. Α', 1935, σ. 146 εἰκ. 7 καὶ Σπ. Λάμπρος, Ἱστορία τῆς Ἑλλάδος τ. ΣΤ', σ. 901), Ἐπισκοπὴ Εὐρυτανίας (ΑΒΜΕ τ. Θ', σ. 7 εἰκ. 4, σ. 10 εἰκ. 7), Ἀγ. Ἰωάννης Μεσημβρίας (Α. Rachev, Les églises de Mésevnrie, Sofia 1932, σ. 89-98), οἱ ναοὶ Ἀγ. Ἀθανασίου Γερακίου (Ἔργον τῆς Ἀρχ. Ἐτ. 1964, εἰκ. 198), Ἀγ. Σώζοντος Γερακίου (G. Millet, L'école grecque, εἰκ. 91), ὁ ναὸς Ἀγ. Γεωργίου Σκάλας (Ἀλάμπη) Λακωνίας (G. Millet, ἔ. ἀ. εἰκ. 128 καὶ Μ. Σωτηρίου, Βυζ. μνημεῖα τῆς Λακεδαιμόνος, Λακωνικά 1932, σ. 29), Αἰ-Στράτηγος Μπουλαριῶν Μάνης (Ν. Δρανδάκης, Τοιχογραφίαι Μέσα Μάνης, 1964, εἰκ. 2), Ἐπισκοπὴ Μάνης (Δρανδάκης, ἔ. ἀ. σ. 84 εἰκ. 5), ναὸς Ζούρτσας (G. Millet, ἔ. ἀ.), Ἀγ. Παῦλος στὴ θάλασσα, Κρήτης (Κ. Λασσιθιωτάκης, Κρητ. Χρον. ΚΓ' (1971) σ. 102, εἰκ. 102).

² Ἡ ὀρθὴ παλαιὰ ἀλβανικὴ ἐκφορὰ τοῦ ὀνόματος, ὥς με ἐβεβαίωσαν ἀλβανομαθεῖς, εἶναι : Κλίσιε-Κούκιε, ἀλλ' ἐπειδὴ οἱ σημερινοὶ κάτοικοι τοῦ Μαυροματίου τὴν ἐξηλλήνισαν εἰς Κλησά - Κούκιε, διατηρῶ καὶ ἐγὼ τὴν τελευταίαν ταύτην.

εἰς ἀπόστασιν 10' πρὸς Β. τῆς Ἀρκαδικῆς Πύλης ἐπὶ τῆς πρὸς Μεγαλόπολιν ἀγούσης καὶ τοὺς πρόποδας τῆς Ἰθώμης ἀκολουθούσης ὁδοῦ κείμενος ἐρειπωμένος ναός, ὁ ὑπὸ τῶν ἐντοπίων ὀνομαζόμενος Κλησα - Πόρτη, λόγῳ βεβαίως τῆς πρὸς τὴν εἰρημένην Πύλιν γειτνιάσεώς του.

ΚΛΗΣΑ—ΠΟΡΤΗ

Ἡ ἐπὶ τῆς κλιτύος καὶ ὀλίγον κάτωθεν τῶν ἄριστα διατηρουμένων τειχῶν τῆς Μεσσήνης ἐκτισμένη ἐκκλησία¹ αὕτη, ἃν καὶ πρὸ πολλοῦ ἐγκαταλελειμμένη καὶ ἡρειπωμένη (εἰκ. 42) διατηρεῖ ἐν τούτοις μερικὸς τοίχους τῆς μέχρις ὕψους τεσσάρων καὶ πλέον μέτρων ἀλλ' ἔχει πολλαχῶς ἐπιχωσθῆ, ἐσωτερικῶς τε καὶ ἐξωτερικῶς, ὑπὸ τῶν ἐκ τῆς κλιτύος διὰ τῶν βροχῶν καταρρευσάντων χωμάτων. Τὸ σύνολον τοῦ ἐρειπίου, μὲ τὰς ὑψηλὰς καὶ φουντωτὰς δοῦς καὶ τοὺς πρίνους ποὺ τὸ περιβάλλουν καὶ τὸ σκεπάζουν, δὲν στερεῖται γραφικότητος ἀκόμη δὲ καὶ τινος μυστηρίου. Λυπηρὸν μόνον εἶναι ὅτι ἐσχάτως ἐν τῶν διαμερισμάτων του χρησιμοποιεῖται ὡς ἀποθήκη ἀχύρων κατοίκου τινος τοῦ γειτονικοῦ χωρίου Μαυροματί.

Τὸν ναὸν ἐπεσκέφθην τὸ πρῶτον τὸ 1960, ἀνέλαβον δὲ τότε, τῇ βοήθειᾳ καὶ τοῦ συνοδευόντός με Γεωργίου Δεσποίνῃ, καὶ τὸν ἐκ τῶν χωμάτων μερικὸν καθαρισμὸν τοῦ ἱεροῦ, ἵνα ἐπιτύχω τὸ σχέδιον τῆς κατόψεως (εἰκ. 43) καὶ τῆς κατὰ πλάτος αὐτοῦ τομῆς. Ὡς δ' ἐκ τῶν σχεδίων τούτων φαίνεται πρόκειται περὶ περίπου τετραγώνου τρικλίτου ναοῦ μετὰ νάρθηκος, ἐξωτερικῶν διαστάσεων 9.20×10.30 μ. τοῦ ὁποῦ ἐκαστον κλιτος καταλήγει πρὸς Ἀνατολὰς εἰς ἐξέχουσαν, καλῶς διατηρουμένην ἡμικυκλικὴν ἐσωτερικῶς τε καὶ ἐξωτερικῶς ἀψίδα ἱεροῦ. Πῶς ἀκριβῶς ἦτο διαμορφωμένη ἢ πρόσοψις τοῦ ναοῦ δὲν γνωρίζομεν· διότι ὁ δυτικὸς τοίχος τοῦ 8×2.71 μ. εὐρέος νάρθηκος (ἐσωτερικῶς μετρούμενου) ἔχει καταρρεύσει εἰς ἀρκετὸν μήκος, φαίνεται ὅμως πιθανώτατον, ὅτι θὰ ἦτο ἀρχικῶς συνεχῆς, διακοπτόμενος μόνον ἐν τῷ μέσῳ ἦτοι κατὰ τὸν ἄξονα τοῦ ναοῦ ὑπὸ μιᾶς μόνῃς θύρας εἰσόδου. Δὲν ἀποκλείεται ἐν τούτοις νὰ ἡνοίγετο καὶ ἄλλη θύρα ἐπὶ τῆς νοτίας στενῆς πλευρᾶς τοῦ νάρθηκος, ἥτις σήμερον ἔχει ἐξ ὀλοκλήρου καταρρεύσει (εἰκ. 42). Πάντως διακρίνεται ἀσφαλῶς σήμερον εἰς τὸ ἀνατολικὸν ἄκρον τῆς βορείου πλευρᾶς του ἡ ἄλλοτε ὕπαρξις θύρας ἀνοίγματος 0.88 μ., ἥτις ἀργότερον εἰεχίσθη.

Ἡ ἀπὸ τοῦ νάρθηκος εἰς τὸν κυρίως ναὸν ἐπικοινωνία ἐγίνετο διὰ τριῶν θυρῶν ἀνοιγομένων ἀντιστοιχῶς ἐπὶ τῶν χωριζόντων τὸν νάρθηκα ἀπὸ

¹ Ἡ ἐκκλησία αὕτη δὲν σημειοῦται εἰς τὸ γενικὸν τοπογραφικὸν σχέδιον τῆς ἀρχαίας Μεσσήνης, τὸ ὁποῖον παρέσχε τὸ 1831 ἡ Expédition Scientifique de Morée (πίν. 22).

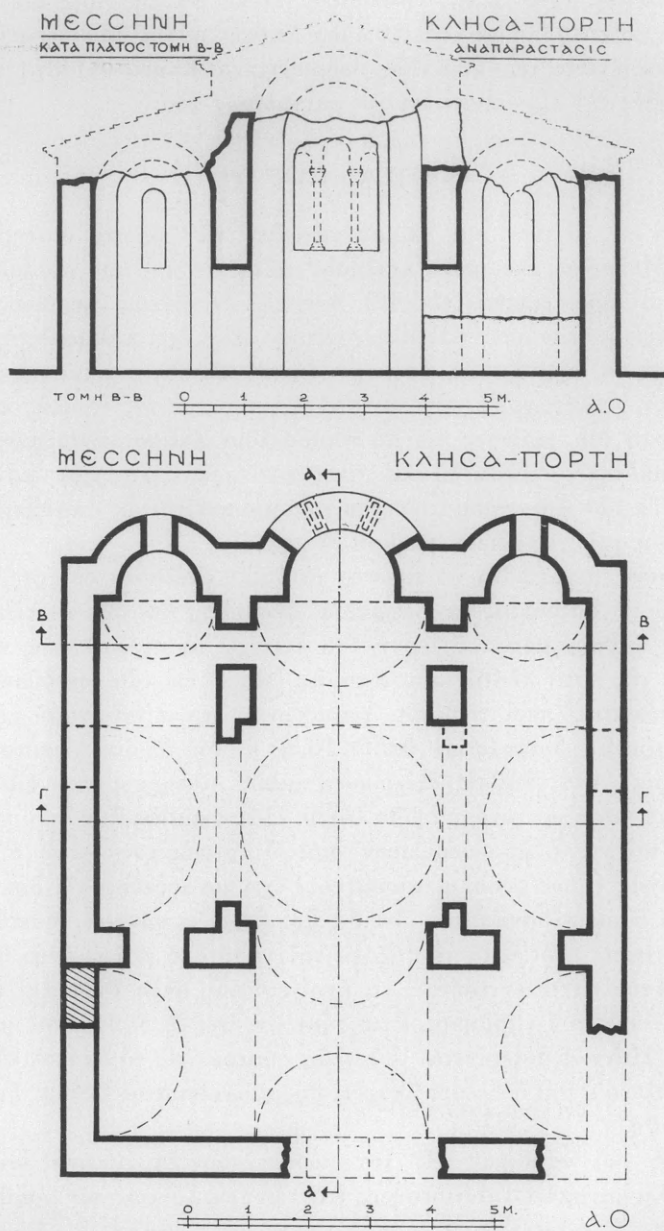

Είχ. 43. Κάτοψις καὶ κατὰ πλάτος τομή τῆς Κλησά-Πόρτης.

τοῦ κυρίως ναοῦ τοίχων τῶν κλιτῶν. Καὶ αἱ μὲν δύο πρὸς τὰ πλάγια κλίτη ἄγουσαι θύραι ἔχουσιν ἀντιστοιχῶς ἄνοιγμα 0.90 μ. ἢ βόρειος καὶ 0.97 μ. ἢ νοτία, ἐνῶ ἡ τοῦ μέσου κλίτους ἐσχημάτιζεν ἴσον περίπου πρὸς τὸ τοῦ κλίτους τούτου ἄνοιγμα.

Τὰ δύο πλάγια κλίτη, ὀλικοῦ μήκους 5.50 μ. καὶ πλάτους 1.95 μ. ἐκαλύπτοντο διὰ συνεχοῦς κυλινδρικής καμάρας, ἣτις ἔχει μὲν σήμερον καταπέσει, διακρίνονται ὅμως σαφῶς αἱ γεννήσεις αὐτῆς εἰς ὕψος 3.40 μ. ἀπὸ τοῦ ἐδάφους. Τὰ κλίτη ἔφερον κατὰ τὰς ἐξωτερικὰς των πλευρὰς ἀνὰ ἓν παράθυρον· τοῦ νοτίου ἐξ αὐτῶν διακρίνεται σαφῶς μία παραστάς εἰς ἀπόστασιν 2.60 μ. ἀπὸ τῆς νοτιανατολικῆς γωνίας τοῦ ναοῦ ἐξωτερικῶς (εἰκ. 44).

Ἀμφότερα τὰ πλάγια κλίτη καταλήγουν εἰς ὑπερψωμένας ἡμικυκλικὰς ἀψίδας διατρυπωμένας ὑπὸ μονολόβου τοξωτοῦ παραθύρου. Πρὸς τὸ μέσον κλίτος συνεκινῶνουν τὰ πλάγια ἀφ' ἑνὸς διὰ μικρᾶς τοξωτῆς θύρας πλάτους 0.62 μ. καὶ ὕψους 1.70 μ. ἀνοιγομένης παρὰ τὸ ἱερὸν (εἰκ. 45) ἀφ' ἑτέρου δὲ διὰ μεγάλων, κατὰ μήκος βαινόντων τοξωτῶν ἀνοιγμάτων πλάτους 0.43 μ., ἅτινα μετὰ τῶν ἄκρων τῶν καλυπτουσῶν τὸ μέσον κλίτος καὶ τὸ μέσον τμήμα τοῦ νάρθηκος κατὰ μήκος καμαρῶν, ὑπεβάσταζον πιθανώτατα τροῦλλον ἐσωτερικῆς διαμέτρου \pm 3.30 μ. Ὁ μὴ σωζόμενος πλέον τροῦλλος οὗτος θὰ ἦτο βεβαίως κυλινδρικός, ἀκολουθῶν τὸν κανόνα τῆς πρὸς τὰς κυλινδρικὰς ἀψίδας τοῦ ἱεροῦ ὁμοιομόρφου διαπλάσεως.

Τὸ μέσον κλίτος, πλάτους 2.68 μ. καταλήγει πρὸς Ἀνατολὰς εἰς ὑπερψωμένην ἡμικυκλικὴν ἀψίδα ἱεροῦ, διαμέτρου 1.75 μ. καὶ βέλους 1.17 μ. τῆς ὁποίας ὁ ἐξωτερικὸς τοίχος διετρυπᾶτο ὑπὸ τριλόβου πιθανώτατα παραθύρου, σήμερον κατεστραμμένου (εἰκ. 44). Τῆς κόγχης ταύτης σώζεται ἐν μέρει τὸ καλύπτον αὐτὴν τεταρτοσφαίριον, τοῦ ὁποίου διακρίνονται αἱ γεννήσεις εἰς ὕψος 2.50 μ. ἀπὸ τοῦ ἐδάφους. Διακρίνεται δ' ἐπίσης ἐπὶ τῆς εἰκόνης 45 καὶ ὁ ἐσφηνωμένος κορμὸς μεγάλης κοκορεβιθιάς, ὅστις ἔχει διαρρήξει τὴν συνοχὴν τῶν τοίχων καὶ ἀπειλεῖ νὰ κρημνίσῃ ὁλόκληρον τὸ ἱερὸν τοῦ ναοῦ. Εὐθὺς πρὸ τῆς κόγχης εὐρέθη ἡ βάσις τῆς Ἀγίας Τραπέζης ἀποτελουμένη ἐκ μαρμαρίνου ραβδωτοῦ ποδὸς ἀρχαίου περιρραντηρίου (εἰκ. 46), ὕψους 0.70 καὶ κάτω διαμέτρου 0.35 μ. Τὸ πρὸ τοῦ ἱεροῦ τμήμα τοῦ μέσου κλίτους ἐκαλύπτετο διὰ κυλινδρικής καμάρας τῆς ὁποίας διατηρεῖται ἐκατέρωθεν μικρὸν τμήμα τῶν γεννήσεων. Ἡ καμάρα τοῦ ἱεροῦ μήκους 2.16 μ. διεκόπτετο ὑπὸ τοῦ μνημονευθέντος τροῦλλον, θὰ συνεχίζετο ὅμως μὲ τὸ αὐτὸ ὕψος πιθανώτατα πρὸς Δυσμὰς καὶ εἰς τὸ μέσον τμήμα τοῦ νάρθηκος.

Ἐκ τῆς μελέτης τῆς κατόψεως (εἰκ. 43) καὶ τῶν τομῶν (εἰκ. 43, 44) τοῦ ναοῦ προκύπτει ὡς πιθανώτατον συμπέρασμα, ὅτι οὗτος θὰ εἶχε τὸ σχέδιον σταυρικοῦ ἐγγεγραμμένου ναοῦ μετὰ τροῦλλον. Τοῦ σταυροῦ τούτου τὸ μὲν ἀνατολικὸν σκέλος κατελάμβανε τὸ κυρίως ἱερὸν καταλήγον εἰς τὴν ἡμικυλινδρι-

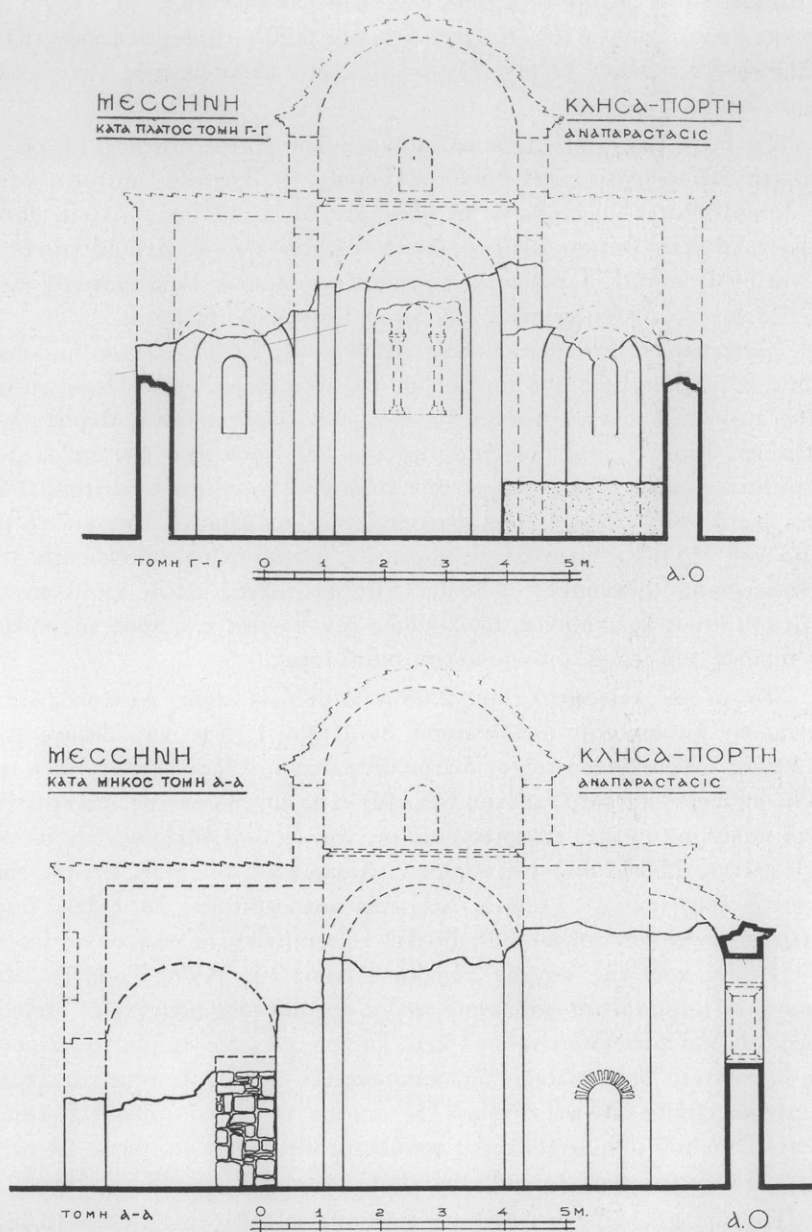

Εἰκ. 44. Κλησά-Πόρτη. Τομαὶ κατὰ πλάτος (ἄνω) καὶ κατὰ μῆκος (κάτω).

κήν κόγχην, τὸ νότιον καὶ τὸ βόρειον σκέλος ἔφθανον μέχρι τῶν ἀντιστοιχῶν ἑξωτερικῶν τοίχων, τὸ δὲ δυτικὸν θὰ κατελάμβανε τὸ μέσον τμήμα τοῦ νάρθηκος. Τέλος τὰ συμπληροῦντα τὸ ἐγγεγραμμένον σχέδιον πλάγια παραπληρωματικὰ διαμερίσματα ἐκαλύπτοντο τὰ μὲν ΒΑ. καὶ ΝΑ. διὰ καμαρῶν

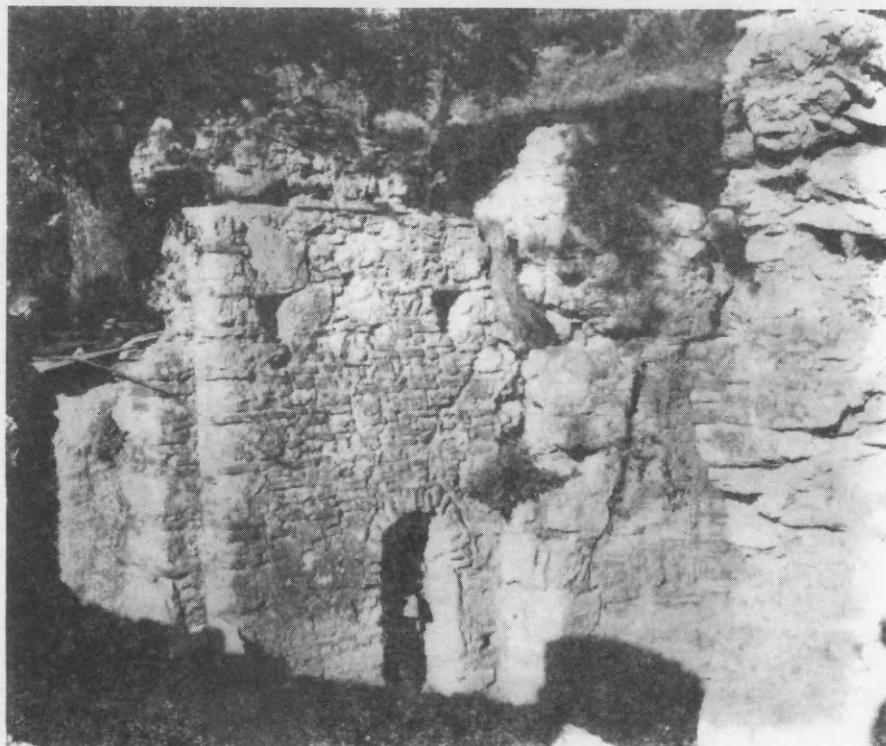

Εἰκ. 45. Κλησά-Πόρτη. Ὅψις τοῦ ἐσωτερικοῦ τῆς ἀνατολικῆς καμάρας (σημερινή κατάσταση). Διακρίνεται καὶ ἡ ἀναπτυχθεῖσα κοκορεβιδιά.

αἵτινες ἔβαινον παραλλήλως πρὸς τὸν κύριον ἄξονα τοῦ ναοῦ, τὰ δὲ ΒΔ. καὶ ΝΔ. διὰ καμαρῶν βαινουσῶν καθέτως πρὸς τὸ δυτικὸν σκέλος τοῦ σταυροῦ σχηματιζομένου οὕτω εἰς τὸν νάρθηκα τοῦ λεγομένου σταυρεπιστέγου τύπου¹.

¹ Ἡ σταυρεπίστεγος κάλυψις εἶναι ἀρκετὰ συχνὴ εἰς νάρθηκας σταυροειδῶν ἐγγεγραμμένων ναῶν: π.χ. ναὸς Ἁγ. Γερμανοῦ Πρέσπας, 1006 (Ν. Μουτσόπουλος, Βυζαντινὰ καὶ μεταβυζαντινὰ Μνημεῖα τῆς Πρέσπας, Θεσσαλονίκη 1960, σ. 51-53), Μεταμόρφωσις Κορωπίου (Α. Ὁρλάνδος, ΑΒΜΕ τ. Θ', 1961, εἰκ. 9), Παναξιότισσα Γαυρολίμνης (ΑΒΜΕ τ. Α', 1935, εἰκ. 2), Παναγία Γοργοεπήκοος Ἀθηνῶν 11ου αἰ. (Michel-Struck, Ath. Mit. 31, 1906, εἰκ. 1, 2, 4), Κοίμησις Θεοτόκου εἰς Χώνικα, ἀρχαὶ 12ου αἰ. (Α. Struck, Ath. Mit. 34, 1909, πίν. IX), Ἀ-

Ὁ ἐπὶ τῆς διασταυρώσεως τῶν σκελῶν τοῦ σταυροῦ ἱστάμενος τροῦλλος, μὴ σωζόμενος σήμερον, θὰ ἦτο βεβαίως κυλινδρικός δεδομένου ὅτι κατὰ κανόνα ἡ διάπλασίς του ἠκολούθει τὸ κυλινδρικὸν σχῆμα τῶν ἀψίδων τοῦ ἱεροῦ.



Εἰκ. 46. Ποὺς ἀρχαίου μαρμαρίνου περιρραντηρίου χρησιμεύσαντος ὡς βάσις τῆς Ἀγίας Τραπεζῆς τοῦ ναοῦ.

Ἡ ἐντὸς τοῦ νάρθηκος συνέχισις τῆς δυτικῆς καμάρας τοῦ σταυροῦ δὲν πρέπει νὰ μᾶς ξενίσῃ τὴν ἐπανευρίσκομεν πράγματι εἰς τὸν κάτωθεν καὶ πρὸς Β. τῆς Ἀκροπόλεως τῶν Ἀθηνῶν ναὸν Ἀγ. Ἰωάννου τοῦ Θεολόγου¹, ὁ τροῦλλος τοῦ ὁποίου παρουσιάζει πρόσθετον στήριξιν διὰ σφενδονίων.

Δὲν γνωρίζω ἐὰν ἡ περιγραφεῖσα διάταξις εἶναι ἡ ἀρχική. Δὲν ἀποκλείεται δηλ. ὁ τροῦλλος, τόσον ἐνταῦθα, ὅσον καὶ τῆς Κλησά-Κούκιε νὰ προσετέθῃ ἀργότερον ἐπὶ μιᾶς τρικλίτου θολωτῆς βασιλικῆς, τῆς ὁποίας αἱ καμάραι ἔβαινον συνεχῶς ἀπὸ τοῦ ἱεροῦ μέχρι τῶν τοίχων τοῦ νάρθηκος. Ἡ προσθήκη τοῦ τροῦλλου τούτου ἐπέβαλε τὴν κατάργησιν τοῦ δυτικοῦ τμήματος τῶν καμαρῶν τῶν πλαγίων κλιτῶν.

Ὅσον ἀφορᾷ τὴν τοιχοποιίαν τοῦ ναοῦ (εἰκ. 47), αὕτη ἀποτελεῖται ἐξ ἀκανονίστων

μὲν λίθων ἀλλὰ καθ' ὀριζοντίους καὶ περίπου ἰσοῦψεῖς δόμους τεταγμένων χωριζομένους δι' ὀριζοντίων σειρῶν ὀπτοπλίνθων, πάχους ποικίλλοντος ἀπὸ 0.02 ἕως 0.025 μ. Ὑπάρχουσιν ὁμοῦ καὶ ἄλλαι τετράγωνοι πλίνθοι ἐν τῷ ναῷ 0.28 × 0.28 καὶ πάχους 0.035 μ., φέρουσαι διαγωνίους χαραγὰς. Σημειοῦμεν ἐν τέλει, ὅτι ὀδοντωτὴ ταινία περιθεῖαι ἄνω τὴν μέσσην ἀψίδα τοῦ ἱεροῦ. Ἡ αὕτη περίπου χαλαρὰ τοιχοποιία παρατηρεῖται καὶ εἰς τὴν Κλησά - Κούκιε, ἥτις, ἔχουσα τὸν αὐτὸν καὶ ἡ Κλησά - Πόρτη, ἀρκετὰ ἰδιόρρυθμον, ἀρχιτεκτονικὸν τύπον, θὰ εἶναι πιθανώτατα σύγχρονος, ἀναγομένη καὶ αὕτη εἰς τοὺς πρὸ τῆς Ἀλώσεως χρόνους καὶ πιθανῶς εἰς τὸν 11ον ἢ τὸ πολὺ τὸν 12ον αἰῶνα.

γία Μονὴ Ἀργολίδος, μέσων 12ου αἰ. (Α. Struck, αὐτόθι πίν. XI). Μονὴ Ὁσ. Μελετίου (Ἀ. Ὁρλάνδος, ABME τ. Ε', 1939-40, σ. 59, εἰκ. 12), Ταξιάρχης Καλυβίων Καρύστου, 1150 (Ν. Μουτσόπουλος, Ἀρχεῖον Εὐβοϊκῶν Μελ. 8, 1961, σ. 233), Προφῆτης Ἡλίας Κονιδίτης Λακωνίας (Ἀ. Ὁρλάνδος, Ἑλληνικά 15, 1957, σ. 94), Ταξιάρχης Μεσαριᾶς Ἀνδρου (Ἀ. Ὁρλάνδος, ABME τ. Η', 1955-56, σ. 28). Πρβλ. καὶ Γ. Δημητροζάλην, Ἡ καταγωγή τῶν σταυρεπιστέγων ναῶν, εἰς Χαριστήριον εἰς Ἀ. Κ. Ὁρλάνδον, τόμ. Β', 1964, σ. 196 ἔ.

1. Εὐρετήριο Μουσ. Μνημείων Ἑλλάδος τευχ. Β', 1929, σ. 74 εἰκ. 68.

ΜΕΓΑ ΒΥΖΑΝΤΙΝΟΝ ΚΤΗΡΙΟΝ

Ὀλίγον ἀνατολικώτερον τῶν ἀνωτέρω διεκρίνεται ἐν μέσῳ πυκνῆς βλάστησεως μέγα ὀρθογώνιον βυζαντινὸν κτήριον βαῖνον ἀπ' Ἀνατολῶν πρὸς Δυσμᾶς, τὸ ὁποῖον μετὰ μεγάλης δυσκολίας κατώρθωσα νὰ ἀποκαλύψω καὶ

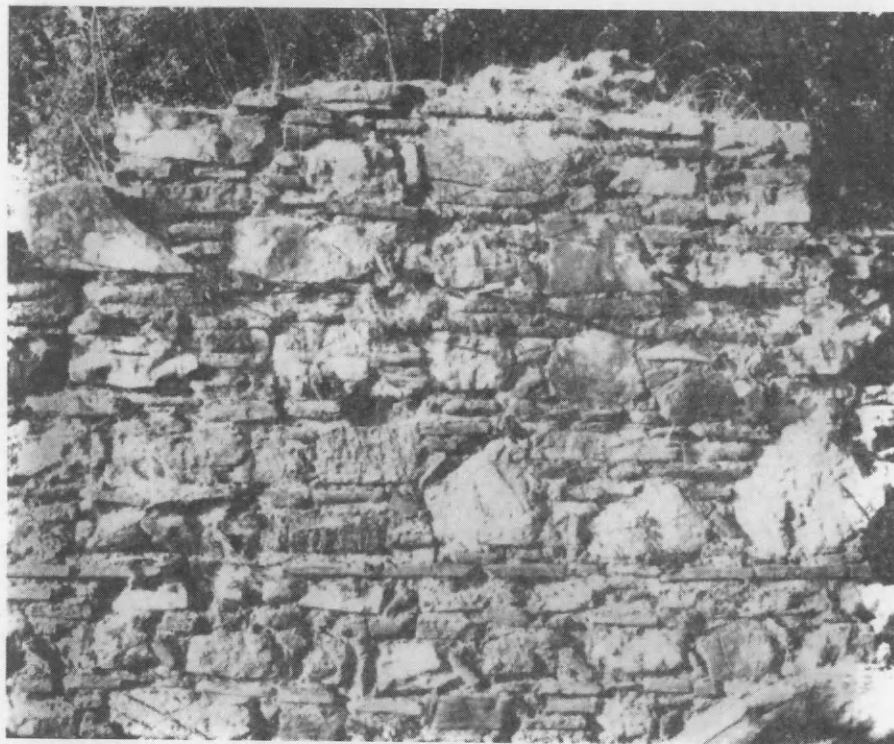

Εἰκ. 47. Τοικοποιία τῆς νοτίας πλευρᾶς τῆς Κλησᾶ - Πόρτης. Ἄνω δεξιὰ διακρίνεται τὸ ἄνοιγμα παραθύρου.

νὰ ἀποτυπώσω (εἰκ. 48). Τοῦ κτηρίου τούτου τοῖχοι τινὲς διατηροῦνται εἰς μέγα ὕψος, ὡς π.χ. ἡ νοτιοανατολική γωνία εἰς ὕψος 6 μ. (εἰκ. 51) καὶ ἡ νοτιοδυτικὴ εἰς ὕψος 2.50 μ. (εἰκ. 52).

Ἡ ἀποκαλυφθεῖσα κάτοψις παρουσιάζει μέγα ὀρθογώνιον μήκους 19μ. καὶ πλάτους 9.60 μ., τὸ ὁποῖον διαιρεῖται κατὰ μῆκος διὰ τοῖχον πάχους 0.65 μ. εἰς δύο περίπου ἰσοπλατῇ κλίτη, ἐξ ὧν τὸ βόρειον ἔχει ἐσωτερικὸν πλάτος 4.60 μ., τὸ δὲ νότιον 4.40 μ. Ἡ νοτία πλευρὰ τοῦ κτίσματος τούτου δὲν διατηρεῖται καθ' ὅλον αὐτῆς τὸ μῆκος, ἀλλὰ διακόπτεται εἰς τὸ μέσον εἰς μῆκος, 6-7 μ. (εἰκ. 50). Οἱ ἐξωτερικοὶ τοῖχοι ἔχουσι πάχος 0.65 μ. Τὰ δύο ταῦτα

στενομήκη διαμερίσματα δὲν παρουσιάζουσι θύραν ἐπικοινωνίας, διότι ὁ ἐνδιάμεσος τοῖχος σώζεται συνεχής. Μία ἢ δύο ἴσως θύραι εἰσόδου εἶναι πιθανὸν νὰ ἤνοίγοντο εἰς τὸ ἐλλεῖπον μέσον τμήμα τῆς νοτίας πλευρᾶς.

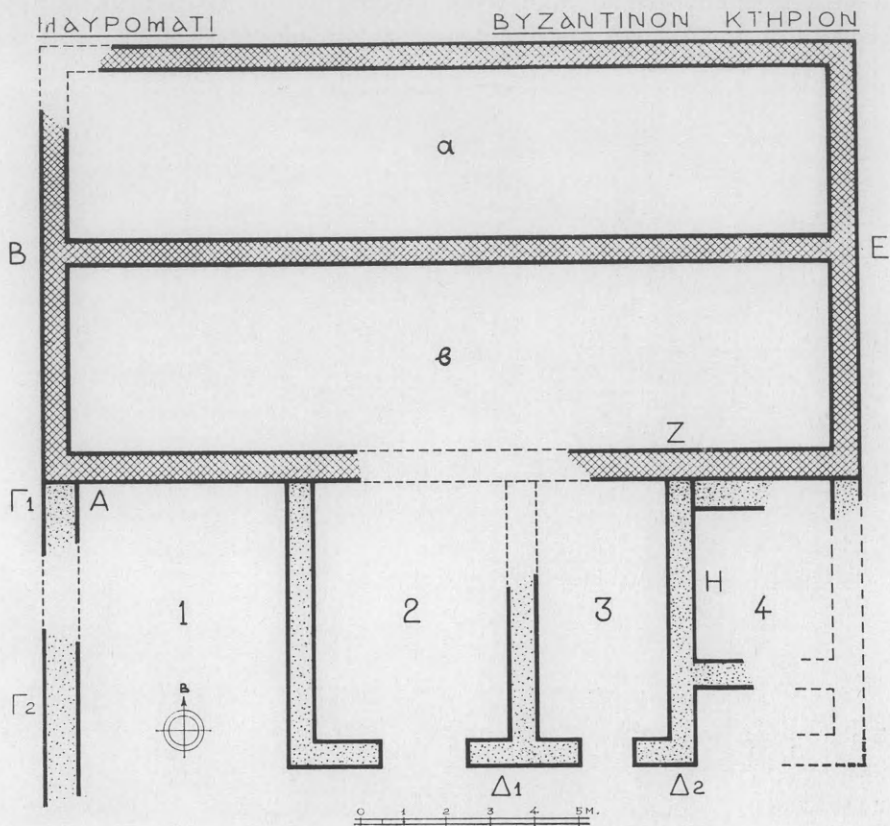

Εἰκ. 48. Κάτοψις τοῦ μεγάλου βυζαντινοῦ κτηρίου.

Ἰδιαίτερος ἐνδιαφέρονσα παρουσιάζεται ἡ τοιχοδομία τῶν στενῶν πλευρῶν τοῦ κτηρίου, ἀνατολικῆς (εἰκ. 49) καὶ δυτικῆς (εἰκ. 52, 53 καὶ 54) καὶ τῶν παρὰ τὰς γωνίας σωζομένων τμημάτων τῆς νοτίας πλευρᾶς (εἰκ. 50, 51) διότι εἶναι ἐκτισμένοι διὰ μεγάλων ὀρθογωνίων λίθων κατὰ τὰς γωνίας καὶ περαιτέρω δι' ὀρθίων ὀρθογωνίων λίθων τοποθετημένων κατ' ἀποστάσεις καὶ σχηματίζοντων πιθανώτατα σταυρούς, ἀναλόγους πρὸς ἐκεῖνους, τοὺς ὁποίους συνηντήσαμεν εἰς τὸν Ἅγιον Νικόλαον τοῦ νεκροταφείου (βλ. σ. 105). Ποῖος ἦτο ὁ προορισμὸς τοῦ ἐν λόγῳ κτηρίου ἀγνοῶ. Πάντως ἀργότερον προσεκτίσθησαν εἰς τὸν νότιον τοῖχον του καθέτως τὰ ὑπ' ἀριθμοὺς 1, 2, 3 καὶ 4 διαμερίσματα, ἐκτελεσμένα



Είκ. 49. Βυζαντινόν κτήριο. ὙΑνατολική πλευρά.



Είκ. 50. Βυζαντινόν κτήριο. Νοτία πλευρά.

διὰ παλαιῶν μὲν καὶ αὐτὰ ὀρθογωνισμένων λίθων κατὰ τὰς γωνίας ἀλλ' εὐτελεστέρων καὶ ἀκανονίστων κατὰ τοὺς ἐνδιαμέσους τοίχους (εἰκ. 51). Τὰ οὕτω δημιουργηθέντα ὀρθογώνια διαμερίσματα, φέροντα θύρας εἰσόδου πρὸς Νότον, παρουσιάζουσι τὴν μορφήν καμαροσκεπῶν κελλίων, τὰ ὁποῖα,

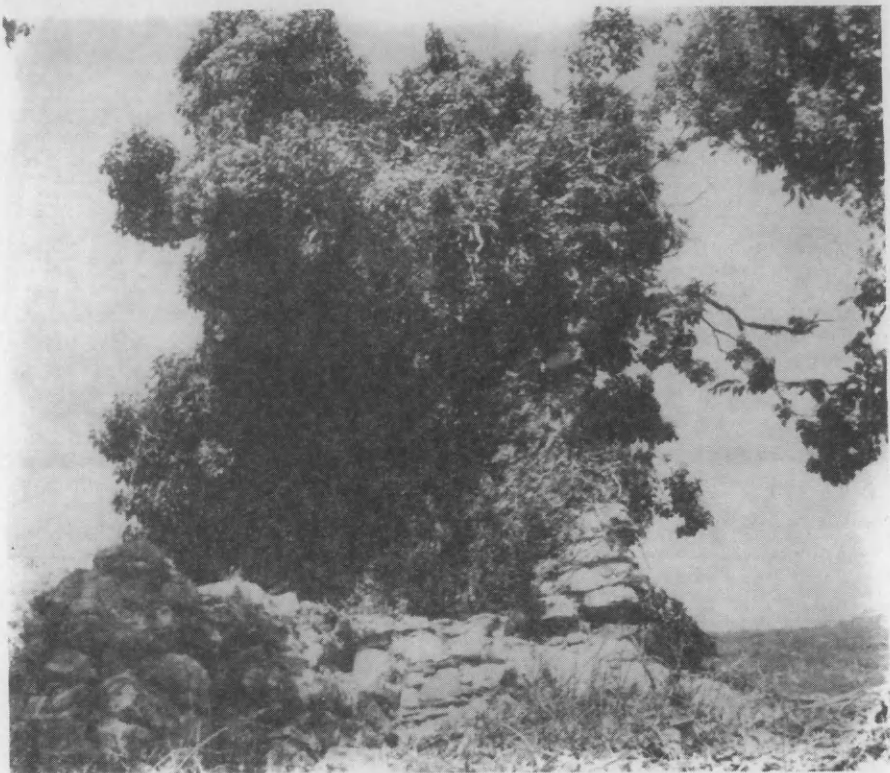

Εἰκ. 51. Βυζαντινὸν κτήριο. Σφζόμενον ὕψος κατὰ τὸ μέσον τοῦ νοτίου τοίχου.

μὴ ἀποκαλυφθέντα περαιτέρω, θὰ συνεχίζοντο ἀκόμη πρὸς Ἀνατολὰς, διατεταγμένα πιθανῶς περίξ αὐλῆς. Πρόκειται λοιπὸν κατὰ πᾶσαν πιθανότητα περὶ μονῆς βυζαντινῆς, ἴσως αὐτῆς ταύτης τῆς πρώτης Μονῆς Βουλκάνου¹, ἡ ὁποία ἰδρύθη εἰς τὸ ὑπῆνεμον τοῦτο μέρος. Πάντως σήμερον ἀκόμη ἡ παράδοσις ὀνομάζει τὸ κτήριο τοῦτο “μετόχι, τῆς Μ. Βουλκάνου”² ἐπιβιῶσαν καὶ ἐπὶ Τουρκοκρατίας. Προσθέτει δὲ μάλιστα ἡ παράδοσις ὅτι εἰς ἐν τῶν κελλίων, πιθανὸν τὸ ὑπ’ ἀρ. 1, ἦτο ἐντοιχισμένη ἡ ἐξῆς ἐπι-

¹ Ὡς ὑπέθεσε σχετικῶς καὶ ὁ Ἀ. Θ. Πετρίδης, Παρνασσός 3, 1879, σ. 1020.

² Σημειοῦται ὑπὸ τὰ στοιχεῖα ΠΜ, παρὰ τὸ σημερινὸν ρέμα εἰς τὸν χάρτην τοῦ Στ. Οἰκονομάκη, Τὰ σωζόμενα Ἱθώμης Μεσσήνης, ἐν Καλάμαις 1879.

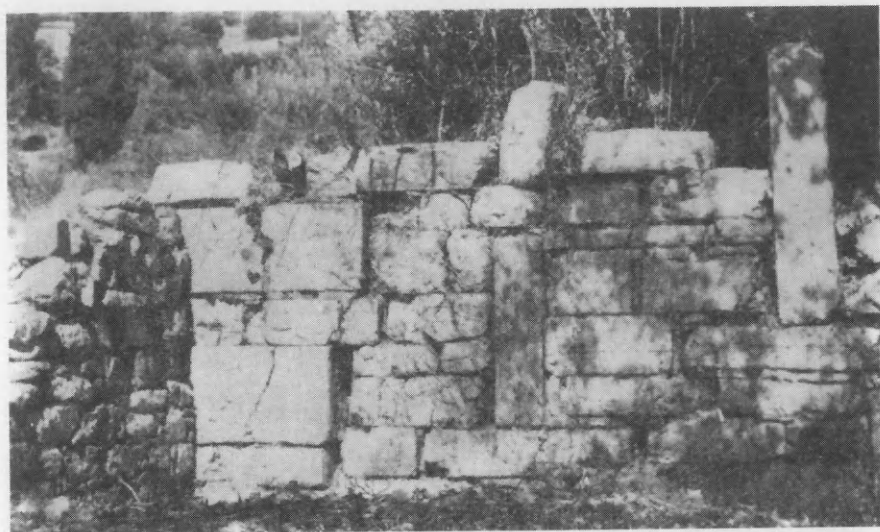

Εἰκ. 52. Βυζαντινὸν κτήριον. ΝΔ. γωνία.

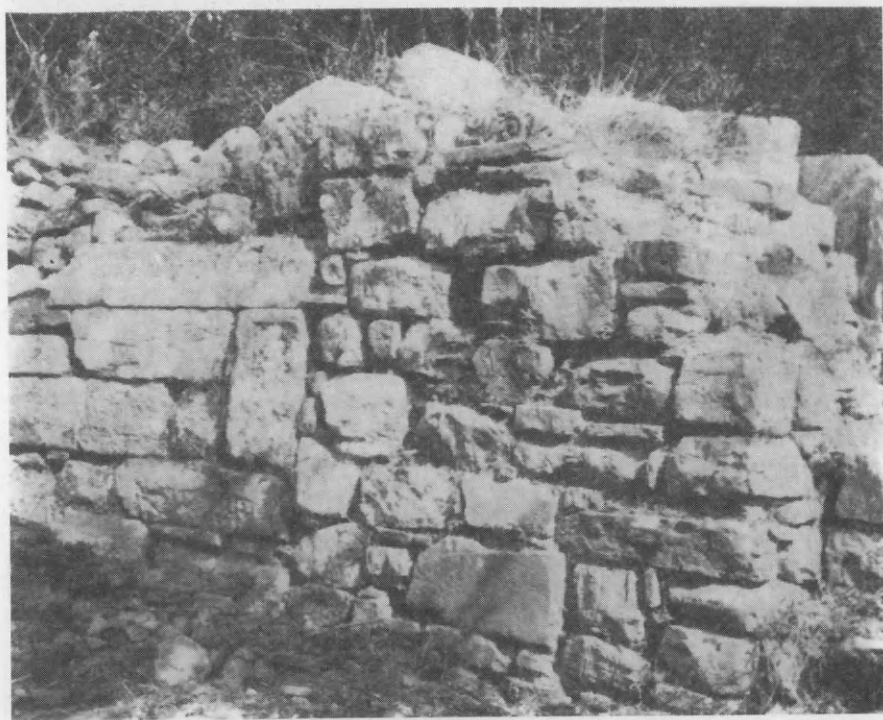

Εἰκ. 53. Βυζαντινὸν κτήριον. Μέρος τοῦ τοίχου τῆς δυτικῆς πλευρᾶς.

γραφῇ¹ χρονολογούμενη ἀπὸ τοῦ 1712 καὶ λέγουσα : “*Μνήμη θανάτου χρησίμευσεν τῷ βίῳ ΑΨΤΒ*”.

Τὸ Μετόχι φέρεται ὅτι κατεστράφη κατὰ τὸ 1700 ἢ 1712 ἔνεκεν ἔριδος μεταξὺ μοναχῶν καὶ Τούρκων, ὧν 3-4 ἐφονεύθησαν ὑπὸ τῶν πρώτων.

Ὡς ναὸς τῆς μονῆς καὶ ἔπειτα τοῦ μετοχίου τούτου θὰ ἐχρησίμευεν



Εἰκ. 54. Βυζαντινὸν κτίριον. Μέρος τοῦ τοίχου τῆς δυτικῆς πλευρᾶς.

ὁ ὀλίγα μέτρα ἀνατολικώτερον κείμενος, μετὰ μεγάλης ἡμικυκλικῆς ἀψίδος, καὶ νῦν κατεστραμμένος βυζαντινὸς ναὸς τῶν Ἀγίων Ἀποστόλων, ἐν τῷ ὁποίῳ ὑπάρχει ἀκόμη, ἐπὶ ὀρθίου παραστάτου τῆς θύρας, ἡ ἐπιγραφὴ IG V, 1, 1483²: “*Εὐμόλπη χαῖρε Ἀτειμήτου Γ(αῖου) Πομπ(ωνίου) Ἀτειμήτου. Σωζομενῆς.*”

¹ Στ. Οἰκονομάκης, ἔ. ἀ. σ. 46.

² CIG 1496. Πρβλ. καὶ Ἀθ. Πετρίδην, Παρνασσός 3, 1879, σ. 1020, ὅστις λέγει ὅτι “ὁ ναὸς εὐρίσκεται παρὰ τῷ ἀγρῷ Σταματελοπούλου καὶ οὐχὶ μακρὰν τῆς θέσεως ἔνθα εὐρέθη ἑτέρα ἐπιγραφὴ (IG V, 1, 1451). Τὸ ἔκτυπον τῆς ἐπιγραφῆς ταύτης, τὴν ὁποίαν ὑπομνηματίζων ὁ Boeckh (CIG I, σ. 646, ἀρ. 1318) ἀναφέρει

Λυστυχῶς τὸν ναὸν τοῦτον, καλυπτόμενον σήμερον ὑπὸ μεγάλου σωροῦ πετρῶν δὲν ἠδυνήθην νὰ ἀποκαλύψω, ὥστε νὰ ἔχω τὸ ἀκριβές του σχέδιον.

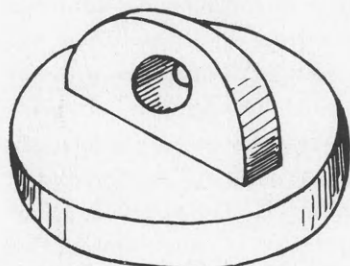

Εἰκ. 55. Πηλίνη σφραγίς.

τέλει καὶ ὑπὸ τοῦ χρίσματος(;). Ὑψος γραμμάτων 0.013μ. Ἡ σφραγίς αὕτη παρεδόθη τὸ 1965 εἰς τὴν συλλογὴν Μαυροματίου, ὑπὸ τῆς Δίδος Ἀναστασίας Κλεφτογιάννη, ἄγνωστον ποῦ τοῦ χώρου εὐρούσης αὐτῇν.

Εἰς τὰ ἀνωτέρω μνημονευθέντα ἐρείπια βυζαντινῶν μνημείων προσθετέον καὶ ἄλλο διασῶζον ἀκόμη καὶ ἀρχαῖον κίονα καὶ εὐρισκόμενον κάτωθεν τῆς πρὸς τὴν Ἀρκαδικὴν Πύλιν ὁδοῦ, μεταξὺ τοῦ σημερινοῦ Μουσείου καὶ τῆς Πύλης, ἀποκαλούμενον δὲ ὑπὸ τῶν κατοίκων Ἀγία Παρασκευή. Τὸ ἐρείπιον τοῦτο σημειοῦται εἰς τὸν χάρτην τοῦ Οἰκονομάκη διὰ τῶν γραμμάτων N.B. (= ναὸς βυζαντινός).

ΤΥΧΑΙΟΝ ΕΥΡΗΜΑ

Ἀναφέρομεν ἐν τέλει καὶ πηλίνην, στρογγύλην, παλαιοχριστιανικὴν, πιθανώτατα, σφραγίδα (διαμ. 0.053 καὶ πάχους 0.08μ.) μετὰ διατρήτου ἡμικυκλικῆς λαβῆς (εἰκ. 55), φερούσης ἐπὶ τοῦ δίσκου τῆς διὰ βαθέως χαραγμένων ἀρχαῖζόντων γραμμάτων τὴν ἐπιγραφὴν + ΑΚ/ΑΚΙΟ/Υ συνοδευομένην ἐν

ὅτι «εὐρίσκεται ἐν Μεσσήνῃ εἰς τὸ χωράφιον τοῦ Δημητρίου Σταματελοπούλου εἰς ἓνα λίθον ὄρθιον». Πρόκειται ἀναμφιβόλως περὶ τοῦ παραστάτου τῆς θύρας, ὅστις μένει ὄρθιος καὶ μέχρι σήμερον, τῶν ὑπολοίπων τοίχων τοῦ ναοῦ καταστραφέντων. Ἰδιοκτῆτης ὅμως τοῦ χωραφίου εἶναι τώρα ὁ Γεώργιος Κουραμπᾶς. Περὶ τῆς ἐπιγραφῆς ταύτης βλ. καὶ Στ. Οἰκονομάκη, Τὰ σωζόμενα Ἱθώμης Μεσσήνης, ἐν Καλάμαις 1879, σ. 29.

ΣΥΜΠΛΗΡΩΜΑΤΙΚΗ ΕΡΕΥΝΑ ΕΙΣ ΤΗΝ ΒΑΣΙΛΙΚΗΝ ΤΗΣ ΣΙΚΥΩΝΟΣ

ΒΑΠΤΙΣΤΗΡΙΟΝ ΚΑΙ ΑΙΘΡΙΟΝ

Διὰ τῶν ἀνασκαφῶν τοῦ 1933¹ καὶ τοῦ 1954², τὰς ὁποίας ἐνήργησα δαπάναις τῆς Ἀρχαιολογικῆς Ἑταιρείας εἰς τὴν βασιλικὴν τῆς Κάτω Σικυῶνος, δὲν εἶχεν ὁλοκληρωθῇ ἡ ἀποκάλυψις τοῦ μνημείου. Τόσον τὸ δυτικὸν τμήμα τοῦ μέσου κλίτους ὅσον καὶ ὁ νάρθηξ καὶ ἡ πρὸ αὐτοῦ αὐλή, ὥς καὶ ὁ νοτίως τοῦ διακονικοῦ χώρος εἶχον μείνει ἀνεξερευνήτοι, ὅχι μόνον λόγῳ τῆς ἐπιχώσεως, ἣτις τὰ ἐκάλυπτεν, ἀλλὰ καὶ ἔνεκα τῶν ἐπ' αὐτῶν ὑπαρχόντων μεγάλων πεύκων. Ἀποφασισθέντος ἀργότερον, κατ' Ὀκτώβριον τοῦ 1962, ὑπὸ τοῦ Ὑπουργείου, τοῦ εὐπρεπισμοῦ τοῦ ἐν λόγῳ χώρου καὶ, κυρίως τῆς ἀποστραγγίσεως τῶν ἐν αὐτῷ λιμναζόντων ὀμβρίων ὑδάτων, παρεσχέθησαν, τῇ συνδρομῇ τῶν τότε βουλευτῶν Κορινθίας κυρίων Κ. Παπακωνσταντίνου καὶ Π. Παπαληγούρα, πιστώσεις πρὸς τὴν ὑπηρεσίαν Ἀναστηλώσεως. Διὰ τῶν πιστώσεων αὐτῶν, μὲ θυσίαν δυστυχῶς τῶν μεγάλων πεύκων, ἐπετεύχθη ὅχι μόνον ἡ ἀποκάλυψις τῶν ἀσκάφων μερῶν, ἀλλὰ καὶ ἡ πρὸς Δυσμᾶς ἐπέκτασις τῆς βασιλικῆς ἐντὸς τοῦ κτήματος Κορδῆ, συγχρόνως δὲ συνετελέσθη καὶ ἡ περίφραξις τοῦ ἀρχαιολογικοῦ χώρου. Τὰς σχετικὰς ἐργασίας ἀποχωματώσεως καὶ περιφράξεως ἐπέβλεψε, κατὰ τὰς ὁδηγίας μου, ὁ ὑπάλληλος τῆς Ἀρχαιολογικῆς Ἑταιρείας θεολόγος Παναγιώτης Πυριοβολῆς, ὅστις καὶ ἐκράτησε λεπτομερὲς ἡμερολόγιον.

Ἐς ἴδωμεν ἤδη ποῖα εἶναι τὰ νεωστὶ εὐρεθέντα στοιχεῖα, ἀρχόμενοι ἀπὸ τοῦ κάτω μέρους τῆς νοτίας πλευρᾶς τῆς βασιλικῆς καὶ δυτικῶς τοῦ διακονικοῦ.

Τὸ σπουδαιότερον εὔρημα ἐνταῦθα ἦτο τετράγωνον δωμάτιον (εἰκ. 1, Ια) ἐσωτερικῆς πλευρᾶς 3.15μ., τοῦ ὁποίου σώζονται ὄρθιοι οἱ 0.65μ. πάχους τοῖχοι τριῶν πλευρῶν, ἥτοι νοτίας, δυτικῆς καὶ βορείου. Εἰς τὸ κέντρον ἀκριβῶς τοῦ δωματίου τούτου ἀπεκαλύφθη κτιστὸν φρεατοειδές, εὐμέγεθες κατασκευάσμα, ἐξωτερικῆς διαμέτρου 1.65μ., πάχους ἄνω 0.22μ., ὑψούμενον ὑπὲρ τὸ ἔδαφος κατὰ 0.60 μ. καὶ ἐσωτερικῶς βαθμιδωτὸν μὲ πρῶτην ἄνω βάθυνσιν διαμέτρου 0.90 μ. καὶ δευτέραν διαμέτρου 0.59 μ. Αἱ διαδοχικαὶ

¹ ΠΑΕ 1933, σ. 81-90.

² ΠΑΕ 1954, σ. 219-231.

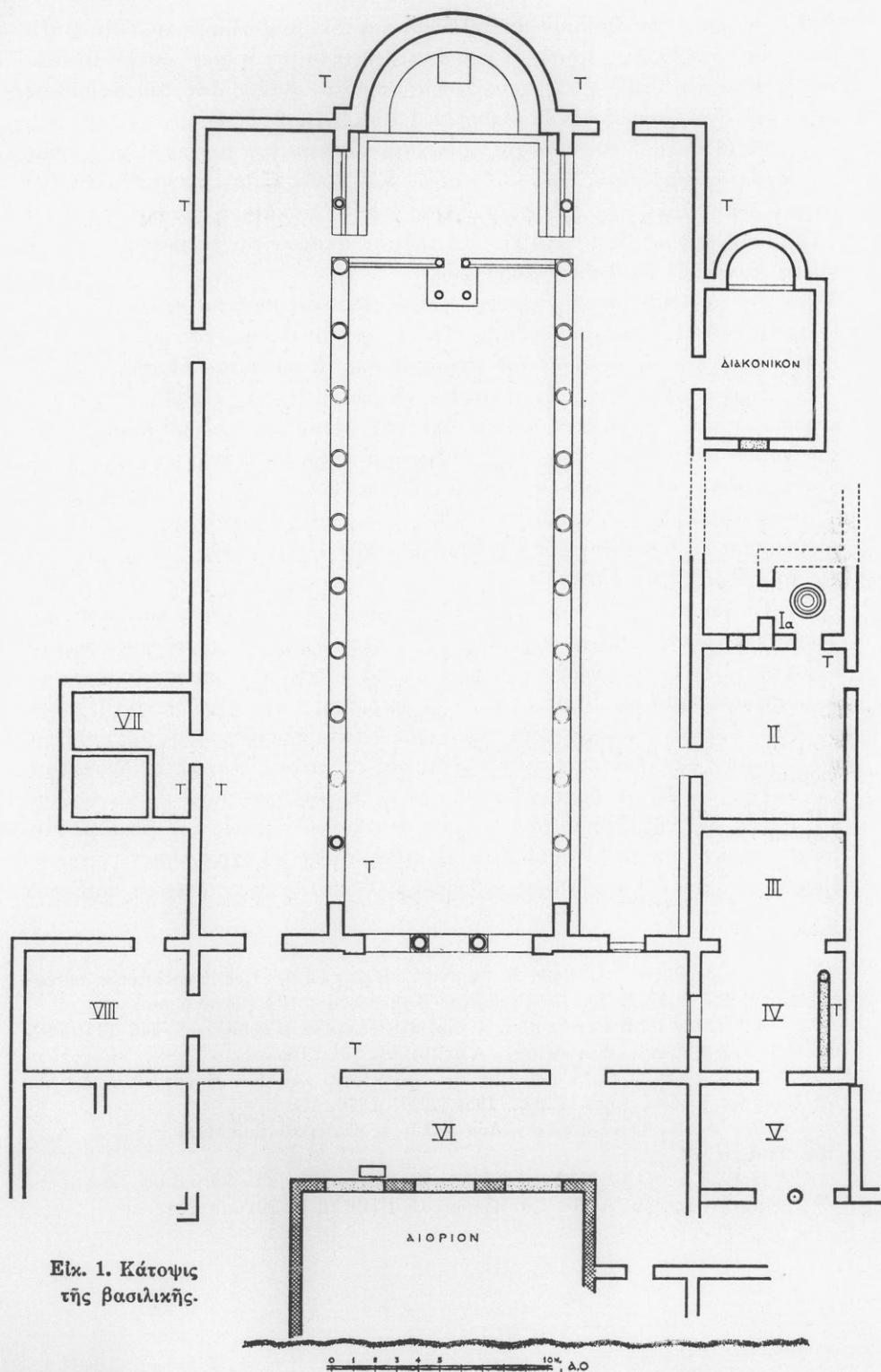

Εἰκ. 1. Κάτοψις
τῆς βασιλικῆς.

βαθμίδες, τρεῖς τὸν ἀριθμὸν, ἀποτελοῦσαι καὶ τὴν συμβολικὴν τριπλὴν κατὰ-
 βασιν καὶ ἀνάβασιν, μετροῦν ἡ μὲν ἀνωτάτη 0.44 μ., ἡ μετ' αὐτὴν 0.35 μ.
 καὶ ἡ κατωτάτη 0.30 μ. εἰς τρόπον, ὥστε τὸ ὅλον βάθος ἀπὸ τοῦ πυθμένος
 μέχρι τοῦ ἄνω χείλους νὰ ἀποβαίνει ± 1.10 μ. (εἰκ. 2, 3, 4).

Τὰ ἐξ ὀπτοπλίνθων τοιχία τοῦ κατασκευάσματος τούτου, ὅπερ εἶναι
 προφανῶς κολυμβήθρα, ἦσαν ἐσωτερικῶς καὶ ἐξωτερικῶς ἐπενδεδυμένα διὰ
 μαρμαρίνων πλακῶν ἐκ πρασινοποῦ (καρυστίου;) μαρμάρου, πλάτους περίπου
 0.15 μ. καὶ πάχους 0.01-0.015 μ. Ὁ πυθμὴν ἀποτελεῖται ἐκ μιᾶς μόνον με-
 γάλης πλακὸς ἐξ ὑπολεύκου μαρμάρου.

Κατὰ τὴν νοτιοανατολικὴν πλευρὰν τῆς ἐπενδύσεως σώζεται στρογγύλη ὀπὴ
 (διαμέτρου 0.04 μ.) διήκουσα ὀριζοντίως εἰς βάθος 0.95 μ. καὶ προωρισμένη
 πιθανώτατα διὰ τὴν εἰσροὴν τοῦ χρησίμου διὰ τὸ βάπτισμα ὕδατος.

Σημειωτέον ἐπίσης, ὅτι κάτωθεν τῆς κολυμβήθρας εὐρέθῃ ὄχετος κα-
 λυπτόμενος ὑπὸ κεραμίδων, διήκων ἀπὸ τοῦ μέσου τῆς κολυμβήθρας μέχρι
 τοῦ νοτίου κλίτους τῆς βασιλικῆς, ἐνθα στρέφεται πρὸς ἀνατολὰς, ὅπου ἐπι-
 στοποιήθη καὶ ὁ ἀναβλυσμὸς ὑπογείου ὕδατος (βλ. εἰκ. 2).

Κολυμβήθραι κυλινδρικοῦ σχεδίου εἶναι μᾶλλον σπάνιαι ἐν Ἑλλάδι¹,
 εὐρίσκονται δὲ συνηθέστερον εἰς βασιλικὰς τῆς Β. Ἀφρικῆς², ἀκόμη δὲ καὶ
 εἰς τοὺς Τρεβήρους (Trier)³.

Τὸ δωμάτιον, εἰς τὸ ὁποῖον εὐρίσκεται ἡ κολυμβήθρα, καὶ ἐπομένως
 ὁ σχετικὸς χῶρος εἶναι τὸ κυρίως Βαπτιστήριον ἢ Φωτιστήριον⁴ ἐμφανίζει δὲ
 σήμερον τὸ δάπεδον αὐτοῦ κεκαλυμμένον διὰ κορρασανίου, προοριζομένου ὡς
 ὑποστρώματος μὴ ὑφισταμένης πλέον μαρμαρίνης πλακοστρώσεως, τῆς ὁποί-
 ας ὅμως διακρίνονται τὰ ἴχνη τῶν ἁρμῶν τῶν πλακῶν. Διὰ μαρμαρίνων
 πλακῶν θὰ ἦσαν ἐπίσης ἐπενδεδυμένοι καὶ οἱ περιβάλλοντες τὸ δωμάτιον
 τοῖχοι (εἰκ. 3), ἐξ ὧν διετηρήθησαν καλῶς θραύσματα παρὰ τὸ κατώφλιον
 τῆς θύρας, διὰ τῆς ὁποίας τὸ δωμάτιον συνεκoinώνει πρὸς τὸν βορείως κεί-
 μενον συνεχόμενον θάλαμον (εἰκ. 1) πιθανώτατα τὸ *χρισμάριον*⁵, ἥτοι τὸ
 δωμάτιον, ὅπου ὁ νεοφώτιστος, ἐνδυόμενος λευκὸν ἱμάτιον, ἐδέχετο παρὰ τοῦ

¹ Παραδείγματα βλ. παρὰ Α. Khatchatrian, Les Baptistères paléo-chrétiens, Paris 1962, ἀρ. 198 (Συβρίτου Κρήτης), ἀρ. 199 ('Επιδάουρου).

² Α. Khatchatrian, ἔ. ἀ. ἀρ. 218 (Leptis Magna), ἀρ. 246 (Tigzirt), ἀρ. 250 (Καρχηδόνας, Damous - el - Karita), ἀρ. 261 (Tipasa).

³ Α. Khatchatrian, ἔ. ἀ. ἀρ. 310. Πρβλ. καὶ Κ. Kempf, Actes du Ve Congrès Intern. Arch. Chrét. 1954 (1957) σ. 70, εἰκ. 5.

⁴ Βλ. Ἄ. Κ. Ὁρλάνδου, Δύο παλαιοχριστιανικαὶ βασιλικαὶ τῆς Κῶ, Ἀρχ. Ἐφ. 1966, σ. 42.

⁵ Πρβλ. Ἄ. Ὁρλάνδου, αὐτόθι. Πρβλ. καὶ Α. Orlandos, Actes du Ve Congrès Intern. Arch. Chrétienne 1954 (1957), σ. 201 καὶ 204.

ἐπισκόπου τὸ χοῖσμα, δηλαδή τὴν σφραγίδα δωρεᾶς τοῦ Ἀγ. Πνεύματος¹.

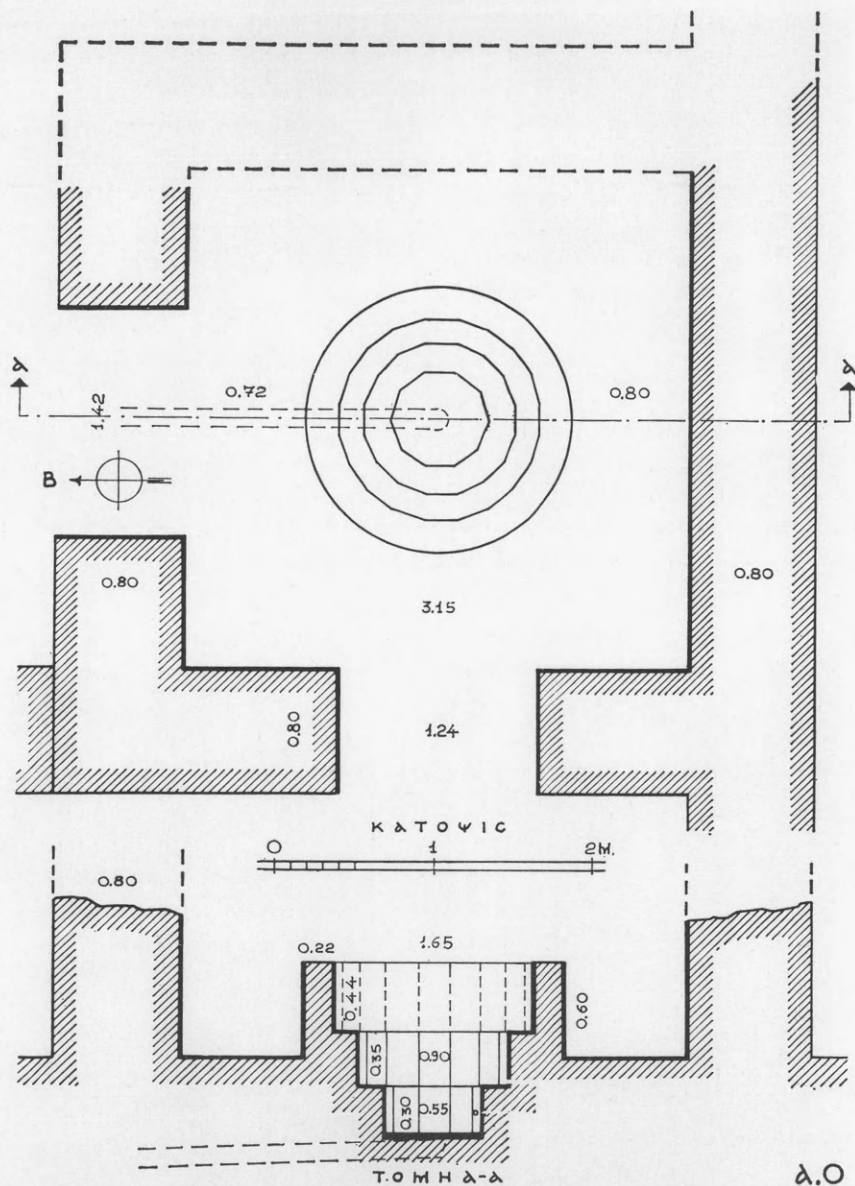

Εἰκ. 2. Κάτοψις καὶ κατὰ πλάτος τομὴ τοῦ βαπτιστηρίου.

¹ Κυρίλλου Ἱεροσολύμων, Μυσταγωγικὴ κατήχησις (Migne, E. Π., τ. 33, στ. 1087 ἐ.).



Εικ. 3. Ὑποψη τοῦ βαπτιστηρίου ἀπὸ Β.Α.



Εικ. 4. Ὑποψη τῆς κολυμβήθρας μετὰ τῶν ἀναβαθμῶν τῆς.

Τό τε βαπτιστήριον καὶ τὸ χρυσάριον συγκοινωνοῦσι πρὸς δυσμὰς μὲ μέγαν ὀρθογώνιον χώρον (εἰκ. 1, II) πλάτους 6.60μ. καὶ μήκους 7.95μ. διὰ θυρῶν, ἐξ ὧν ἡ τοῦ χρυσαρίου ἐτειχίσθη ἀργότερον. Ἐκτὸς τῶν θυρῶν αὐτῶν ὁ χώρος II φέρει ἀκόμη δύο ἄλλας θύρας, ἐξ ὧν ἡ μὲν παρὰ τὴν Β.Δ. γωνίαν, ἀνοιγματος 1.30 μ. καὶ στερουμένη κατωφλίου, ἐτέλει τὴν συγκοινωνίαν πρὸς τὸ νότιον κλιτὸς τῆς βασιλικῆς, ἡ δὲ ἄλλη, πολὺ στενωτέρα (0.75 μ.) καὶ ἀνοιγομένη πλησίον τῆς Ν.Α. γωνίας τοῦ ἤτο βοηθητικῆ συγκοινωνίας πρὸς τὸ ἐξωτερικόν.

Ὁ χώρος II ἀντιστοιχεῖ πρὸς τὸν ὑπὸ ΚΥΡΙΑΛΟΥ τοῦ Ἱεροσολύμων ὀνομαζόμενον ἐξ ὧτερον οἶκον ἢ προαύλιον, ἐνθα ἐτελεῖτο τὸ πρῶτον μέρος τῆς ἀκολουθίας τοῦ βαπτίσματος, τὸ συνιστάμενον εἰς εὐχὰς πρὸς τοὺς κατηχουμένους, ἐξορκισμοὺς καὶ εἰς τὴν διακήρυξιν τῆς ὁμολογίας τῆς πίστεως. Ὁ χώρος οὗτος δὲν εἶναι ἀδύνατον νὰ ἀντιστοιχῇ καὶ πρὸς τὸ ἐν ἐπιγραφῇ τῆς βασιλικῆς τοῦ Καουσιῆ Ἀντιοχείας μνημονευόμενον πιστικόν¹, ὅπερ δηλοῖ τὸν χώρον ὅπου ἀπηγγέλλετο ἡ ὁμολογία τῆς πίστεως.

Ἐτι περαιτέρω πρὸς δυσμὰς καὶ ἐν συνεχείᾳ ἀπεκαλύφθησαν καὶ ἄλλα ὀρθογώνια διαμερίσματα (III, IV, V) τῶν ὁποίων δὲν δύναμαι νὰ καθορίσω τὸν ἀκριβῆ προορισμόν. Ἐντὸς τοῦ χώρου IV ὑπάρχει τοίχιον πάχους 0.55μ. ἐκτισμένον εἰς ἀπόστασιν 0.63μ. ἀπὸ τοῦ νοτίου τοίχου μετὰ τοῦ ὁποίου ἐσχημάτιζεν ἐν εἶδος κυρτῆς ἀποθήκης. Τὸ διαμέρισμα IV συγκοινωνεῖ διὰ θύρας μετὰ κατωφλίου πρὸς τὸν νάρθηκα τῆς βασιλικῆς, καὶ δι' ἐτέρας θύρας μὲ προθάλαμον (V) διαστάσεων 4.85 μ. × 6.60 μ. καταλήγοντα εἰς δίβηλον στηριζόμενον ἐν τῷ μέσῳ ἐπὶ ἀρχαίου παρίνου κίονος.

Ἐτι περαιτέρω ἀπεκαλύφθησαν οἱ τοῖχοι ἐνὸς ἀκόμη ὀρθογωνίου διαμερίσματος, ὅπερ ἔφθανε μέχρι τοῦ μὴ εἰσέτι ἀπαλλοτριωθέντος κτήματος Κορδῆ. Οἱ βόρειοι τοῖχοι τοῦ προθαλάμου (V) καὶ τοῦ μετ' αὐτὸν χώρου ἀπετέλουν τμήμα τοῦ νοτίου ὀρίου τῆς πρὸ τοῦ νάρθηκος ἐκτεινομένης αὐλῆς τῆς βασιλικῆς, τῆς ὁποίας τὸ βόρειον ὄριον ἐσχημάτιζεν ἡ πρὸς δυσμὰς προέκτασις τοῦ βορείου τοίχου τῆς βασιλικῆς². Πόσῃν ἀκριβῶς ἔκτασιν εἶχεν ἡ αὐλὴ αὕτη δὲν γνωρίζομεν, διότι συνεχίζεται καὶ μέχρι τοῦ κτήματος Κορδῆ. Ἐνδιαφέρον εἶναι τὸ ἐντὸς τῆς αὐλῆς ἀποκαλυφθὲν ὀρθογώνιον κτήριο, τοποθετημένον συμμετρικῶς ὡς πρὸς τοὺς ἐξωτερικοὺς τοίχους καὶ εἰς ἀπόστασιν 4.10 μ. ἀπὸ τῶν πλαγίων (Β. καὶ Ν.) καὶ 4.45 μ. ἀπὸ τοῦ μὲ δύο θύρας εἰσόδου ἐφωδιασμένου τοίχου τοῦ νάρθηκος³. Τὸ κτήριο τοῦτο μὲ πάχος τοίχων πλαγίων 0.60 μ. καὶ προσθίον 0.65 μ. εἶχεν ἐξωτερικὸν πλάτος 14.20 μ., ἡ δὲ

¹ D. L e v i, Antioch Mosaic Pavements I, 1947, σ. 284 - 285.

² Βλ. σχετικῶς καὶ τὰ ἐν σελ. 83 τῶν ΠΑΕ 1933 γραφέντα.

³ Βλ. καὶ κάτωψιν ΠΑΕ 1933, σ. 82 εἰκ. 1.

ἀνατολική πλευρά του διετρυνᾶτο ἀπὸ τρία, τοξωτὰ ἀναμφιβόλως, ἀνοίγματα μεταξὺ ὀρθογωνίων πεσσῶν ($0.60 \times 1.40 \mu.$), ἐνῶ αἱ δύο πλάγαι πλευραὶ ἦσαν κλεισταί. Ἔχομεν ἐπομένως ἐνταῦθα ἀντικατάστασιν τῶν τριῶν ἢ τεσσάρων συνήθως κιονοστηρίκτων στοῶν τοῦ αἵθριου — διότι περὶ αἵθριου πρόκειται βεβαίως — τῶν βασιλικῶν διὰ κλειστοῦ μᾶλλον κτηρίου, ἥτοι περιπτῶσιν μο-

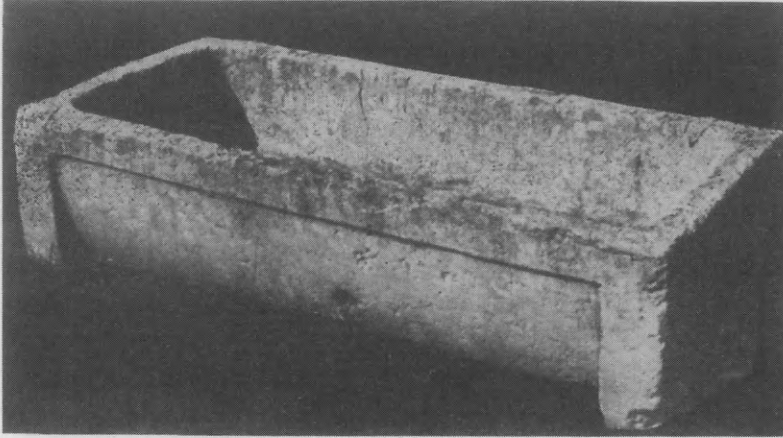

Εἰκ. 5. Λικνόσχημος πώρινος λουτήρ.

ναδικήν, καθ' ὅσον τοῦλάχιστον γνωρίζω¹, αἵθριου, ἐν τῷ μέσῳ τοῦ ὁποίου θὰ ὑπῆρχεν ἡ φιάλη, ἣτις ὅμως δὲν εὗρέθη. Τὰ τρία τοξωτὰ ἀνοίγματα τοῦ αἵθριου ἐτειχίσθησαν ἀργότερον (εἰκ. 1).

Ἐνδιαφέρων εἶναι ὁ τοῦ βορειοτέρου ἐκ τῶν τριῶν μνημονευθέντων ἀνοιγμάτων λικνόσχημος πώρινος λουτήρ (εἰκ. 5), (μήκους $1.20 \mu.$, πλάτους $0.55 \mu.$ καὶ ὕψους $0.32 \mu.$), προερχόμενος ἀσφαλῶς ἐξ ἀρχαίου γυμνασίου², ὡς συνάγεται τόσον ἀπὸ ἀπόψεως τῆς ἐργασίας του, ὅσον καὶ ἀπὸ ἀπόψεως διαστάσεων καὶ μορφῆς, αἵτινες εἶναι ὅμοιαι πρὸς τὰς τῶν λουτήρων τῶν γυμνασίων, ἐν οἷς ἀπενίπτοντο μετὰ τὰ ἀγωνίσματα οἱ ἀθληταί³. Εἰς τὴν ἡμετέραν περιπτῶσιν ὁ εἰρημένος λουτήρ, ὁ ὁποῖος εὗρέθη κατὰ χώραν, θὰ ἐχρησίμευεν ὡς λουτήρ ἀπονίψεως τῶν πιστῶν πρὸ τῆς εἰσόδου των εἰς τὸν

¹ Βλ. τὰ σχετικὰ περὶ αἵθριων εἰς Ἄ. Ὁ ρ λ ά ν δ ο υ, Ἡ Ξυλόστεγος παλαιο-χριστιανικὴ βασιλικὴ τῆς μεσογειακῆς λεκάνης, τ. Α', 1952, σ. 94 ἔ.

² Τοὺς λουτήρας τῶν γυμνασίων οἱ ἀρχαῖοι ὠνόμαζον λ η ν ο ύ ς, ὡς μᾶς διδάσκει ἐπιγραφὴ ἐκ Δελφῶν (Inscr. de Delphes 1417 A, στ. 147).

³ Βλ. ὁμοίους λουτήρας εἰς τὰ ἀρχαῖα γυμνάσια Πριήνης (Wiegand-Schrader, Priene, Berlin 1904, σ. 271, εἰκ. 278, περὶ τὰ μέσα τοῦ 2ου αἰ. π. Χ., τοῦ κάτω Γυμνασίου), Νεμέας (C. Blegen, AJA 31, 1927, σ. 430, εἰκ. 8), Ἐρετρίας (AJA 11, 1896, σ. 156 εἰκ. 3) καὶ ἄ.

νάρθηκα¹, ὅπως σχετικῶς λέγει καὶ ἸΩΑΝΝΗΣ ὁ ΧΡΥΣΟΣΤΟΜΟΣ² περὶ λουτήρων ὕδατος πεπληρωμένων, οἵτινες ἐστήκασιν πρὸ τῶν θυρῶν τῆς ἐκκλησίας ἵνα νίψῃς τὰς χεῖρας σου.

Τέλος τὰ ἔξωθι τοῦ βορείου κλίτους πλευρικά διαμερίσματα VII καὶ VIII ἐκαθαρίσθησαν ἐκ νέου, ἐπιστοποιήθη δὲ καὶ πάλιν, ὅτι τὸ ὑπ' ἀριθμὸν VII ἐχρησίμευεν ὡς ἀποθήκη ὑγροῦ, πιθανώτατα ἐλαίου, καθόσον ἐν τὸς αὐτοῦ εὐρέθησαν τεμάχια πίθων καὶ ἀνεκαλύφθη δεξαμενὴ, ἣτις καὶ λόγῳ τοῦ σχήματος καὶ λόγῳ τῆς θέσεως αὐτῆς προωρῖζετο διὰ τὴν ἀπόθεσιν ἐλαίου³. Ὅσον ἀφορᾷ τὸ διαμέρισμα VIII, τοῦτο θὰ ᾔτο πιθανῶς σκευοφυλάκιον ἢ δωμάτιον ἀναμονῆς ἀντίστοιχον πρὸς τὸ διαμέρισμα IV τῆς νοτίας πλευρᾶς. Ἄγνωστος ἐπίσης παραμένει καὶ ὁ προσορισμὸς τοῦ συνεχομένου πρὸς δυσμὰς τοῦ ὀρθογωνίου διαμερίσματος, ἀντιστοίχου πρὸς τὸ ὑπ' ἀριθμὸν V τῆς νοτίας πλευρᾶς.

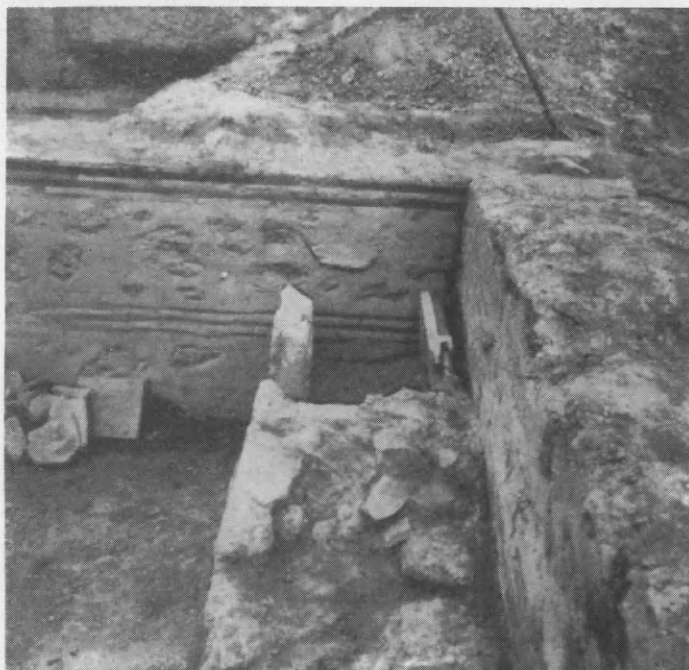

Εἰκ. 6. Βυζαντινὸς κιβωτιόσχημος τάφος κατασκευασθεὶς ἔξωθεν τῆς ἀψίδος τοῦ ἱεροῦ.

¹ Παράβαλε ὁμοίαν περίπου θέσιν ὀρθογωνίου λουτήρος πρὸ τῆς εἰσόδου τοῦ νάρθηκος εἰς τὰς βασιλικὰς τοῦ Μαστιχάρη τῆς Κῶ ('Α. Ὁ ρ λ ά ν δ ο ς, ΑΕ 1966, σ. 9) καὶ Βραυρωῶνος (Ε. Σ τ ί κ α ς, Τὸ Ἔργον τῆς Ἀρχ. Ἐτ. 1954, εἰκ. 75).

² Ὁμιλία τρίτη περὶ Ἑλεημοσύνης (Migne, Ε. Π. τ. 49, στ. 294).

³ Βλ. ΠΑΕ 1933, σ. 84.

Τάφοι. Κατὰ τὴν διάρκειαν τῶν ἀνασκαφῶν (1933, 1954, 1962) εὐρέθησαν πολλοὶ μεταγενέστεροι τάφοι, τόσον περίξ τῆς μεγάλης ἀψίδος τοῦ ἱεροῦ, ὅσον καὶ τῆς ἀψίδος τοῦ διακονικοῦ¹ καὶ ἰδίᾳ κατὰ τὸ δυτικὸν μέρος τοῦ μέσου καὶ τῶν πλαγίων κλιτῶν, ὥς καὶ εἰς τὸν νάρθηκα, ἀκόμη δὲ καὶ εἰς τὰ νεωστὶ σκαφέντα διαμερίσματα (II καὶ IV). Αἱ θέσεις τῶν τάφων σημειοῦνται ἐπὶ τῆς γενικῆς κατόψεως (εἰκ. 1) διὰ τοῦ γράμματος Τ. Ἐκ τούτων ἀποδεικνύεται ὅτι ἡ βασιλική, μετὰ τὴν ἐκ πυρκαϊᾶς καταστροφὴν τῆς² βεβαίως, ἐθεωρεῖτο ὡς τόπος ἱερὸς καὶ ἐχρησίμευεν ὡς ταφεῖον τῆς σχετικῆς χριστιανικῆς κοινότητος. Οἱ τάφοι ἦσαν, ὥς ἐπὶ τὸ πλεῖστον, ὀρθογώνιοι θῆκαι

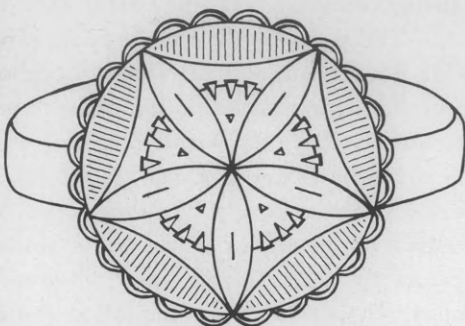

Εἰκ. 7. Δίσκος χαλκοῦ δακτυλίου μετ' ἐγχαράκτου διακοσμῆσεως.

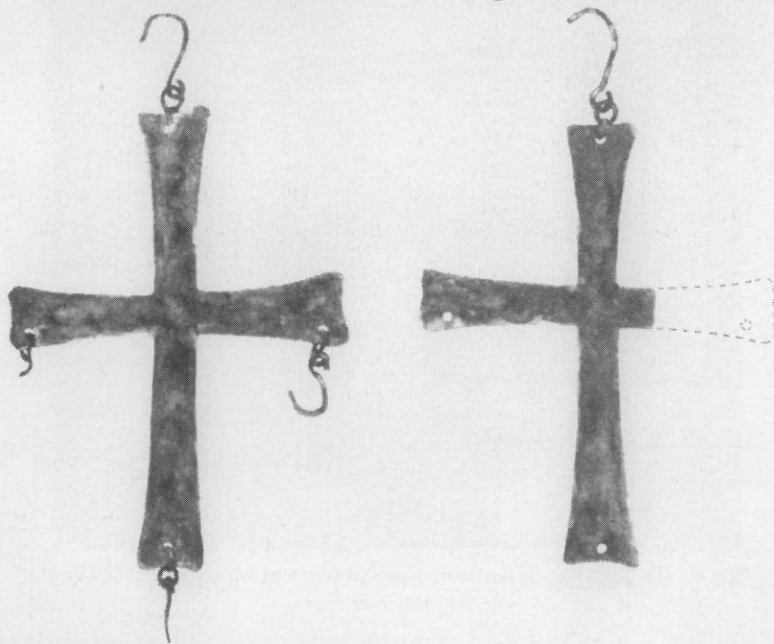

Εἰκ. 8. Χαλκοὶ σταυροὶ μετ' ἀγκίστρων δι' ἀλύσεις κατὰ τὰ τέσσαρα ἄκρα των.

¹ Βλ. ΠΑΕ 1954, σ. 226.

² Βλ. κατωτέρω.

(εἰκ. 6), ἐχρησιμοποιήθη δὲ διὰ τὴν κάλυψιν αὐτῶν ὑλικὸν εἰλημμένον κυρίως ἐξ αὐτῆς ταύτης τῆς βασιλικῆς. Εἰς τοὺς ἀνωτέρω τάφους συνελέγησαν καὶ θραύσματα βυζαντινῶν ἀγγείων, εἰς δύο δ' ἐξ αὐτῶν χαλκοὶ δακτύλιοι, ἐξ ὧν ὁ μὲν διαμέτρου 0.018μ. φέρει ἐπὶ τῆς σφενδόνης αὐτοῦ δίσκον μετ' ἐγγαράκτου σταυροῦ ἐντὸς κύκλου καὶ ἑκατέρωθεν ἐξέχοντα καρδιόσχημα¹, κοσμούμενα



Εἰκ. 9. Κιονίσκος ἐκ στηρίγματος τῆς Ἀγ. Τραπεζῆς τῆς βασιλικῆς.

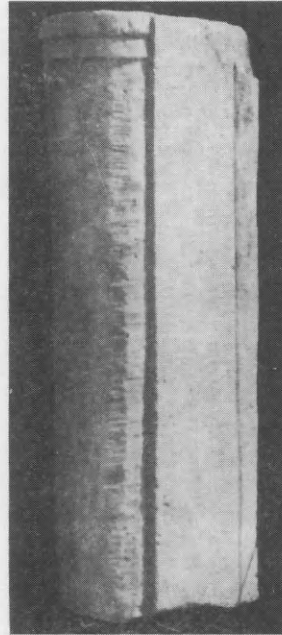

Εἰκ. 10. Τὸ ἥμισυ ἀμφικιονίσκου παραθύρου.

δι' ἐγγαράκτων ἐλίκων, ὁ δὲ (εἰκ. 7) διαμέτρου 0.022μ. δίσκον (διαμ. 0.019μ.) φέροντα ἐλαφρῶς ἐγγάρακτον διακόσμησιν ἐκ πενταφύλλου ρόδακος ἐντὸς κύκλου μὲ σχέδια ἀτράκτων κατὰ τὴν περιφέρειαν συνενούντων τὰς κορυφὰς τῶν φύλλων τοῦ ρόδακος, κόσμημα σύνηθες ἰδίᾳ κατὰ τὴν παλαιοχριστιανικὴν ἐποχὴν εἴτε εἰς γλυπτὰ ἀρχιτεκτονικὰ μέλη εἴτε εἰς ψηφιδωτὰ δάπεδα. Εὗρέθησαν ἐπίσης καὶ κρίκοι, κατιωμένα νομίσματα καὶ ἓν ἐξάρτημα μήκους 0.06μ. Ἐκ τῶν εὗρεθέντων κατὰ τὴν ἀνασκαφὴν νομισμάτων ἓν μόνον, χαλκοῦν, ἀρκετὰ καλῆς διατηρήσεως, εἶναι τοῦ Ἰωάννου Τσιμισκῆ (969 - 976μ.Χ.), τὸ ὁποῖον μᾶς χρονολογεῖ περίπου καὶ τὸν σχετικὸν τάφον κατὰ τὸν 10ον αἰῶνα, χρόνους χρησιμοποίησεως τοῦ χώρου ὡς νεκροταφείου.

Εὗρέθησαν ἐπίσης, δύο χαλκοὶ σταυροὶ (ὕψους 0.25μ. καὶ πλάτους

¹ Βλ. ΠΑΕ 1954, σ. 231.

0.18μ.,) μὲ καμπύλα ἄκρα κεραίων, ἀπὸ τῶν ὁποίων κρέμονται ἀλύσεις (βαστάγια), ὧν σώζονται εἰσέτι τὰ πρῶτα ἄγκιστρα τοῦθ' ὅπερ δηλοῖ τὴν ἐξάρτησιν τῶν σταυρῶν ἄγνωστον πόθεν (εἰκ. 8).

Γλυπτά. Κατὰ τὴν διάρκειαν τῆς ἀνασκαφῆς εὐρέθησαν εἰς διάφορα σημεία τοῦ νοτιοδυτικοῦ χώρου πλείονα μαρμάρινα ἀρχιτεκτονικὰ μέλη, ἥτοι :

1) **Κίονες:** α) Κορμοὶ κίωνων ἀρραβδῶτων, ὧν εἷς ἀκέραιος (ὑψους 2.425μ.) προερχόμενοι βεβαίως ἐκ τῶν ἐσωτερικῶν κιονοστοιχιῶν τῆς βασιλικῆς. β) Κολοβὸς κιονίσκος, ἀναμφιβόλως στηρίγματος Ἀγίας Τραπεζῆς, ὡς ἀποδεικνύει ἡ μικρὰ διάμετρος αὐτοῦ καὶ ἡ διακόσμησις¹ τοῦ κιονοκράνου του (μέγιστον σωζόμενον ὕψος $\pm 0.50 \mu.$) (εἰκ. 9). γ) Τὸ ἥμισυ ἀμφικιονίσκου παραθύρου (μεγίστου σωζομένου ὕψους 0.78μ., πλάτους 1.43 μ. καὶ μήκους 0.33μ.) (εἰκ. 10), παρουσιάζον κατὰ τὸ εὐθύγραμμον μέρος του μείωσιν (κάτω 0.16 μ. καὶ ἄνω 0.14μ.).

2) **Κιονόκρανα:** Ἐν ἰωνικὸν κιονόκρανον (εἰκ. 11) ὡς καὶ δύο

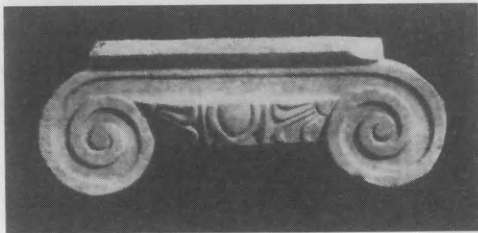

Εἰκ. 11. Ἰωνικὸν κιονόκρανον.

χωριστὰ ἐπιθήματα κιονοκράνων (εἰκ. 12, 13), ὅμοια πρὸς τὰ εὐρεθέντα καὶ ἤδη δημοσιευθέντα², ὡς καὶ ἄλλο ἰωνικὸν κιονόκρανον, ὅπερ φέρει τὸ ἐπίθημα σιμφυῆς καὶ κοσμούμενον δι' ἰσοσκελοῦς σταυροῦ ἐντὸς κύκλου μεταξὺ δύο γωνιαίων φύλλων ἀκάνθης.

Θραῦσμα κορινθιακοῦ κιονοκράνου ἀνήκοντος εἰς ἓνα τῶν κίωνων τοῦ τριβήλου, τῶν στεφομένων ὑπὸ ἡμιτόμων κριῶν³.

3) Ἐπίκρανα τετραγώνου πεσσοῦ φέροντα ἐπὶ τῶν τεσσάρων λοξοτμήτων πλευρῶν τῶν ἀνάγλυφα ἐναλλάξ φύλλα καλάμου καὶ ἀκάνθης (διαστάσεις: ἄνω τετραγώνου 0.42×0.42 , κάτω 0.33×0.33 , ἐφ' οὗ καὶ τετράγωνος τρόμος γόμφου, ὕψ. 0.095 μ.) (εἰκ. 14). Εἶναι ἄγνωστον εἰς ποίους πεσσοὺς ἀνῆκον τὰ ἐπίκρανα ταῦτα. Τὸ ἐν τῶν ἐπικράνων τούτων εὐρέθη ἐντὸς τοῦ δωματίου II καὶ θὰ ἐχρησίμευεν ὡς στέλεχος χαμηλοῦ τινὸς πεσσοῦ ἄγνωστον ποίας χρήσεως.

¹ ΠΑΕ 1933, σ. 86, εἰκ. 5.

² Πρβλ. καὶ τὸν ἱερέα Πρεῖσκον ἀναφερόμενον ἐν ἐπιγραφῇ τῆς Ἰσθμίας (I.G. IV, 4, 202), ὡς καὶ Πρεῖσκον ἀρχιερέα ἐν ἐπιγραφῇ ἐκ τῆς αὐτῆς περιοχῆς (I.G. IV 4, 203, στ. 3, 28). Βλ. ἐπίσης καὶ Πρεῖσκον ἀρχιερέα ἀναφερόμενον εἰς ἐπιγραφὰς ἐκ τῆς Ἀσίας (I. G. Rom. I, ἀρ. 27 45, 260, 810, 1353, III ἀρ. 101, 290, 522, 609, 610, καὶ ἄ., IV, ἀρ. 629, 653, 1457, 1640).

³ Βλ. εἰκόνα ΠΑΕ 1933, σ. 85, εἰκ. 4.

4) Βάσις διαχωριστικοῦ ἀμφικιονίσκου παραθύρου (εἰκ. 15). Ἡ βάσις αὕτη φαίνεται ὅτι ἐλαξεύθη ἐπὶ παλαιότερου λίθου μαρμάρου, ὥς ἀποδεικνύει ἡ ἐπὶ τῆς ἄνω αὐτῆς ἐπιφανείας ἐπιγραφή:

ΠΡΕΙΣΚΟΣ

Ὑψος γραμμάτων: 0.07μ.

ΑΡ]ΧΙΕΡΕΥΣ

Διάστιχον: 0.04μ.

Ὁ ἐν τῇ ἐπιγραφῇ ἀναφερόμενος Πρεῖσκος θὰ ἦτο ἀρχιερεὺς¹ ρωμαϊκῶν χρόνων, τοῦ Γ' ἢ Δ' αἰ. μ.Χ., ὥς συνάγεται ὅχι μόνον ἐκ τοῦ ὅτι ἡ ἐπιγραφή εἶναι κολοβή κατὰ τὴν ἀρχὴν τοῦ δευτέρου στίχου ἀλλὰ καὶ ἐκ τοῦ γεγονότος ὅτι ἡ ἐπιφάνεια, ἐφ' ἧς ἐλαξεύθη ἡ ἐπιγραφή θὰ ἐκαλύπτετο ὑπὸ τοῦ κορμοῦ τοῦ ἀμφικιονίσκου, πρᾶγμα τὸ ὁποῖον βεβαίως δὲν θὰ ἐγένετο ἐὰν ἐπρόκειτο περὶ χριστιανοῦ ἀρχιερέως. Ὁ ἀμφικιονίσκος οὗτος θὰ προέρχεται κατὰ πᾶσα πιθανότητα ἐκ τοῦ μεγάλου, τριλόβου, παραθύρου τῆς κόγχης τοῦ ἱεροῦ.



5) Θωράκιον: α) Θωράκιον (εἰκ. 16) τεθραυσμένον ἄνω καὶ δεξιὰ (σωζομένων διαστάσεων 0.55 × 0.32μ. καὶ πάχους 0.07 μ.), ὅπερ διατηρεῖ τὸ εὖρύ του πλαίσιον ἀποτελούμενον ἐξ ἐπιπέδου ταινίας καὶ κυματίου. Ἡ ταινία φέρει κατὰ τὴν μίαν τῶν πλευρῶν τῆς χαρακτὸν κυματιστὸν βλαστὸν μετὰ φύλλων κισσοῦ, Εἰκ. 12. Ἐπίθημα ἰωνικοῦ κιονοκράνου κάτωθεν ἐνὸς κύματος τοῦ ὁποίου εἰκονίζεται μικρὸς ἀμφορεύς. Τὸ πλαίσιον



Εἰκ. 13. Ἐπίθημα ἰωνικοῦ κιονοκράνου.

περιέβαλλε πίνακα κοσμούμενον διὰ φολιδωτοῦ κοσμήματος· δι' ἐναλλάξ ὀριζοντίως καὶ καθέτως διευθυνομένων φολίδων ἐκ διπλῆς ταινίας μὲ βάθος



Εἰκ. 14. Ἐπίκρανον τετραγώνου πεσσού.

τῶν φολίδων ἁδρῶς καὶ ἀνωμάλως ἐξεργασμένον ἵνα δεχθῇ τὴν ἐνθεσιν ἴσως ἐγχρώμου ὕλης. β) Ἄλλο ὁμοίον φολιδωτοῦ σχεδίου τεμάχιον θωράκιου, τὸ ἐσωτερικὸν τῶν φολίδων τοῦ ὁποίου κοσμεῖται διὰ τεσσάρων σταυρικῶς διατεταγμένων τριφύλλων (εἰκ. 17). γ) Τὸ κολοβὸν θωράκιον τῆς εἰκ. 18 παρέχει μίαν τρίτην παραλλαγὴν φολιδωτοῦ κοσμήματος, ὧν τὰ μὲν ἱππεύουν ἐπὶ τῶν δέ, φέρουν δὲ ἐσωτερικῶς τρίφυλλα. δ) Θωράκιον τετραυρὸν καὶ αὐτό (εἰκ. 19). Τούτου

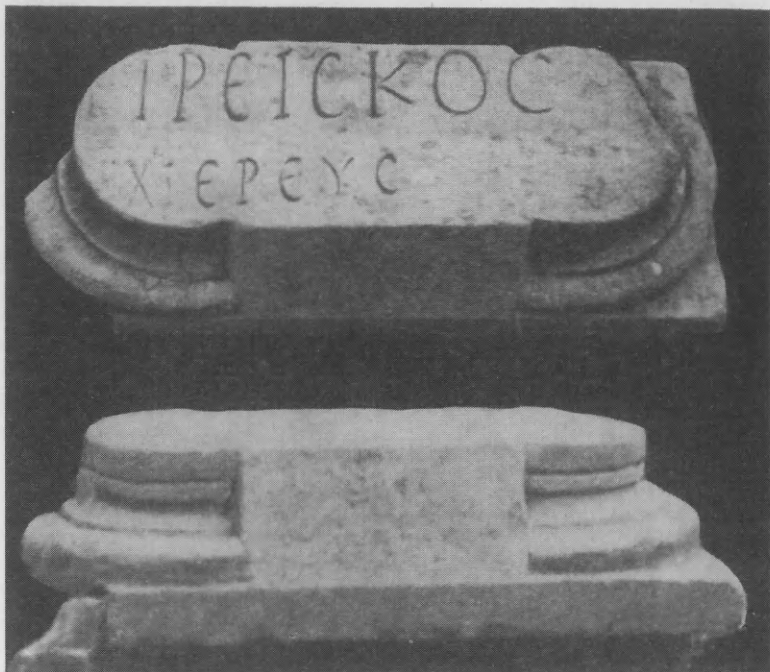

Εἰκ. 15. Ἐνεπίγραφος βάσις ἀμφικιονίσκου παραθύρου.
Ἄποψις καὶ πλαγία ὄψις.

1. Τὸ κόσμημα αὐτό, σύνθετος διὰ θωράκια παλαιοχριστιανικῆς ἐποχῆς, ἀπαντᾷ καὶ εἰς θωράκιον ἐκ Ρόδου (ΑΒΜΕ ΣΤ', 1948, σ. 17, εἰκ. 11) καὶ εἰς ἄλλο προερχόμενον ἐκ τῆς βασιλικῆς Ἀφεντέλλη Λέσβου (Ἀρχ. Δελτίον 12, 1929, σ. 51, εἰκ. 55) καὶ ἐκ τῆς Καταπολιανῆς Πάρου.

σώζεται μόνον μία γωνία, ἔχουσα κάτω εὐρὴν πλαίσιον διὰ σειρᾶς ἐφαπτομένων κύκλων πλεκομένων πρὸς σειρὰς τετραγώνων. Τὰ μεταξὺ τῶν κύκλων καμπυλόπλευρα ρομβοειδῇ κενὰ πληροῦνται διὰ σταυρικῶς διατεταγμένων



Εἰκ. 16. Τεθραυσμένον θωράκιον μετὰ φολιδωτοῦ κοσμήματος.

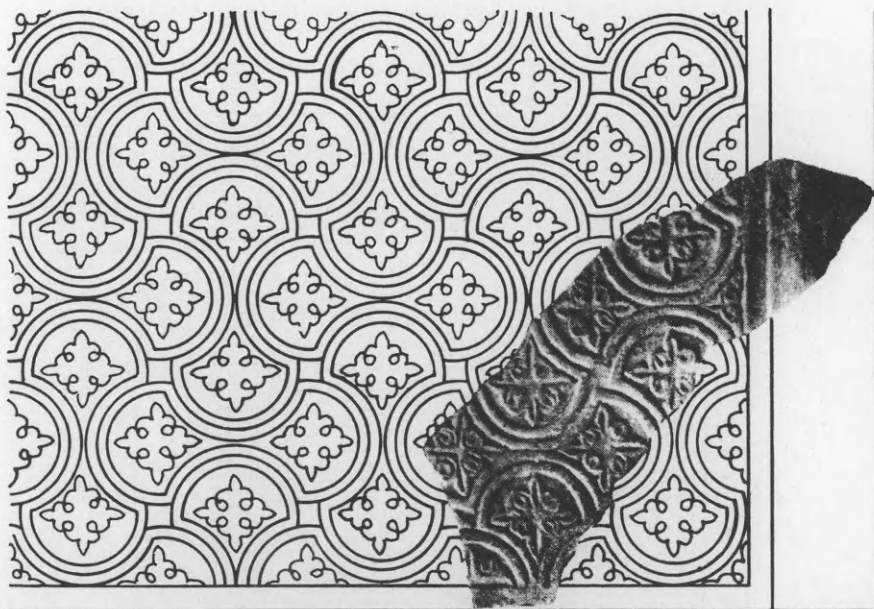

Εἰκ. 17. Θωράκιον μετὰ φολιδωτοῦ κοσμήματος.

τριφύλλων. (Διαστάσεις τοῦ ἄριστερου τεμαχίου: $0.25 \times 0.35\mu.$, τοῦ δεξιοῦ: $0.25 \times 0.38\mu.$, τὸ πάχος ἀμφοτέρων $0.025\mu.$)

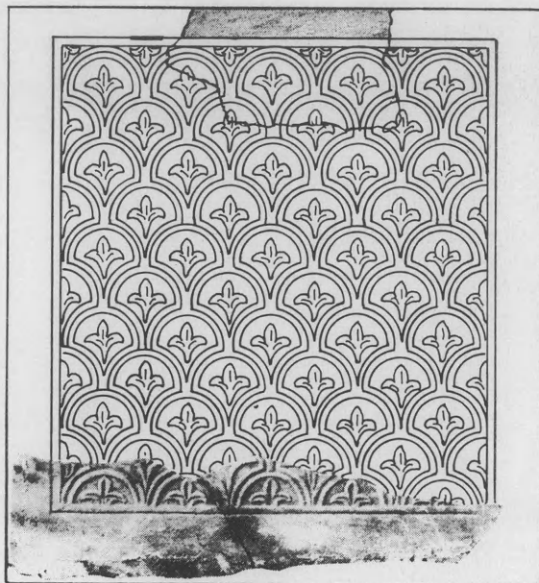

Εικ. 18. "Άλλη παραλλαγή θωρακίου μετά φολιδωτού κοσμήματος.

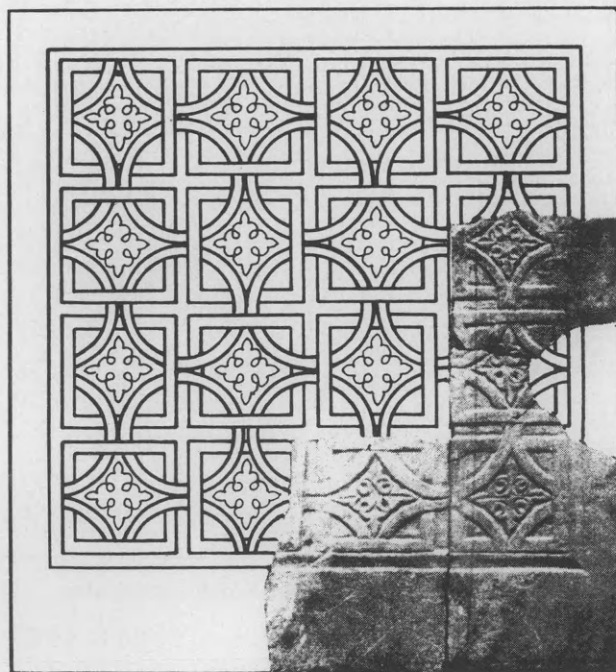

Εικ. 19. Θωράκιον.



Εικ. 20. Τὰ σωζόμενα τεμάχια τοῦ θωρακίου τῆς εἰκόνης 19.

Σημειώνομεν ἐν τέλει καὶ τὴν εὐρεσιν καὶ χρησιμοποίησιν εἰς τὰ νεώτερα κτίσματα ὁλοκλήρων ἢ τεμαχίων πωρίνων ραβδωτῶν σφονδύλων δωρικοῦ ναοῦ, τοῦ ὁποίου συνάγομεν ἐκ τούτων καὶ ἐξ ἄλλων ἐνδείξεων τὴν γειτονικὴν προϋπαρξιν.

ΑΓΓΕΙΑ

Ὡς ἤδη ἐπανειλημμένως ἔχομεν ἀναφέρει εἰς τὰς σχετικὰς ἐκθέσεις τῶν ἀνασκαφῶν¹ ἡ βασιλικὴ τῆς Κάτω Σικυῶνος μετὰ τὴν ὑπὸ τῶν Σλάβων (:) καταστροφὴν αὐτῆς ἐχρησιμοποιήθη ὡς νεκροταφεῖον τῆς κοινότητος Νέας Σικυῶνος, τὴν ὁποίαν ἀναφέρει καὶ ὁ Συνέκδημος τοῦ Ἱεροκλέους². Περὶ τῆς θέσεως καὶ τοῦ σχήματος τῶν τάφων τοῦ νεκροταφείου τούτου, ἰδίως τῶν εὐ-

ρισκομένων εἰς τὸ ἀνατολικὸν τμήμα τῆς βασιλικῆς ὠμιλήσαμεν ἤδη ἀρκετὰ ἐκτενῶς³. Οἱ κατὰ τὴν ἀνασκαφὴν τοῦ δυτικοῦ μέρους τῆς βασιλικῆς ἀναφανέντες τάφοι, πολὺ ὀλιγώτεροι τῶν τοῦ ἀνατολικοῦ, ἦσαν ἢ ἀπλῶς κιβωτιόσχημοι μὲ χρῆσιν ἀρχαίου ὕλικου ἢ καὶ ἀπλαῖ κάθεται ταφαὶ ἐντὸς τῆς ἐπιχώσεως, σημειούμεναι εἰς τὴν παρατιθεμένην κάτοψιν (εἰκ. 1) διὰ τῶν γραμμάτων Τ,Τ,Τ. Ἐκ τῶν τελευταίων τούτων τάφων συνελέγησαν ἀρκετὰ ὄστρακα βυζαντινῶν ἀγγείων, ὡς καὶ ἐν νόμισμα τοῦ Τζιμισκῆ. Ταῦτα ἀρχικῶς μετεφέρθησαν εἰς τὸ Μουσεῖον τοῦ Βασιλικοῦ, προσφάτως δὲ μετεκομίσθησαν καὶ κατετέθησαν εἰς τὸ Βυζαντινὸν Μουσεῖον Ἀθηνῶν, ὅπου φυλάσσονται καὶ τὰ εἰς τὰ ΠΑΕ 1933, σ. 87 ἀναφερόμενα, παλαιότερον εὑρεθέντα βυζαντινὰ ὄστρακα ἀγγείων.

¹ ΠΑΕ 1933, σ. 81 ἐξ καὶ ΠΑΕ 1954 σ. 219 ἐξ.

² H. Honigmann, Le Synekdeimos d'Hiéroklès, Bruxelles 1939, σ. 18 (σ. 646, 86).

³ ΠΑΕ 1954, σ. 226 ἐ.

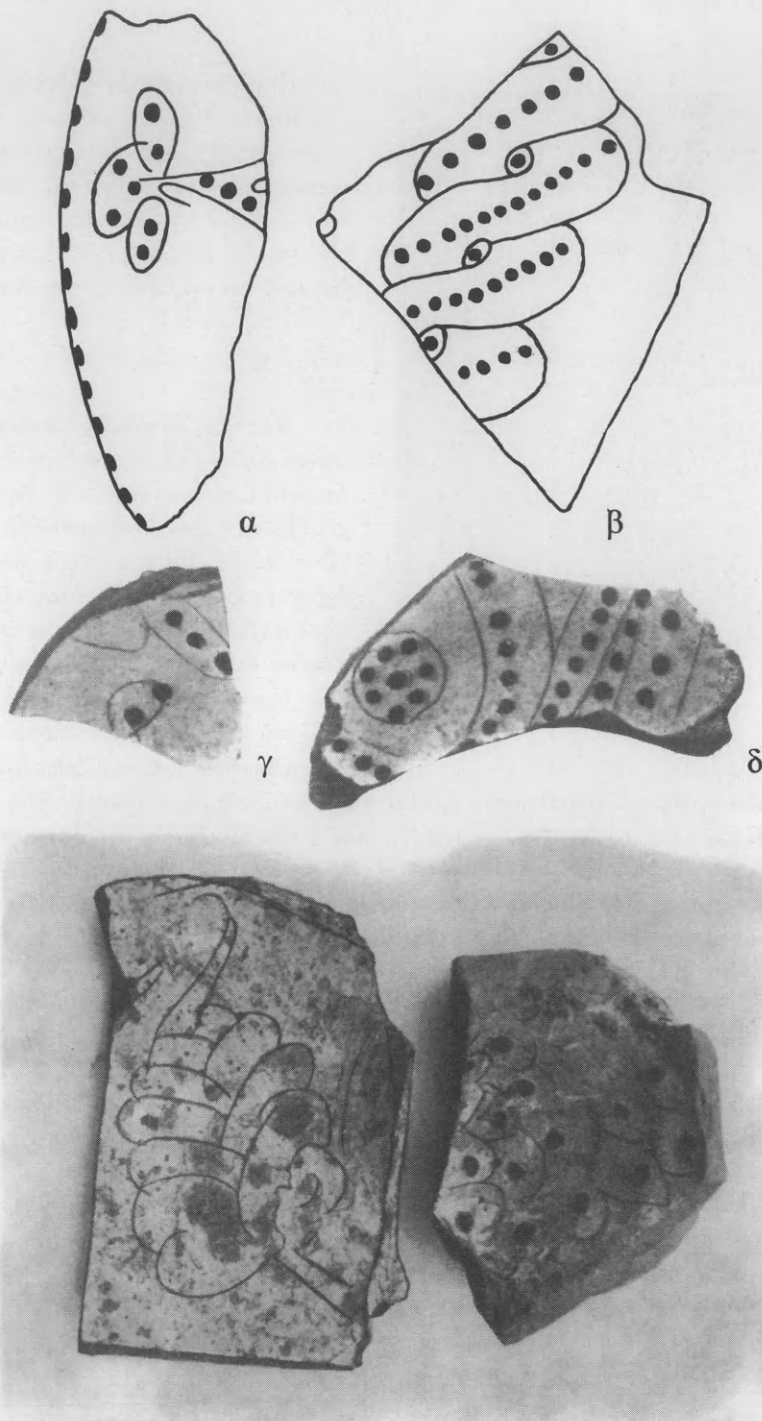

Εἰκ. 21. Πίναξ λευκοκιτρίνων ὀστράκων διαστιζομένων ὑπὸ παχυρρεύστων σκοτεινότερων κηλίδων (κοκκίδων).

Δὲν θὰ κάμωμεν ἐνταῦθα τὸν λεπτομερῆ κατάλογον τῶν πολυαριθμῶν βυζαντινῶν ὀστράκων, ἀλλὰ θὰ δημοσιεύσωμεν μόνον ἐπιλογὴν τῶν χαρακτηριστικωτέρων ἐξ αὐτῶν.

Τὰ εὗρεθέντα ἀγγεῖα ἀνήκουν εἰς πολλὰς κατηγορίας τοῦ ἀκμάζοντος κατὰ τοὺς 11ον, 12ον καὶ 13ον αἰῶνας ἐργαστηρίου τῆς Κορίνθου, περὶ ὧν λεπτομερῶς διέλαβεν ὁ Ch. Morgan εἰς τὸ Corinth XI, The Byzantine Pottery, Cambridge, Massachusetts 1942.

Ἰδιαίτερος χαρακτηριστικὰ διὰ τὴν Κόρινθον καὶ ἐπομένως καὶ τὴν



Εἰκ. 22. Ὅστρακον ἀγγείου μὲ λεπτὸν τοίχωμα καὶ ἐγχάρακτον διακόσμησιν.

συναφῇ περιοχὴν τῆς Σικυῶνος εἶναι τὰ τῆς εἰκόνης 21 (α, β, γ, δ, ε, καὶ ζ), αἵτινα προέρχονται ἐξ ἀβαθῶν πινακίων μετ' ἐπιπέδου χείλους εἴτε τελείως ἐστερημένων βάσεως, εἴτε μετ' ἐλαφροῦς τοιαύτης κυκλικῆς. Ταῦτα παρουσιάζουσιν εἰς τὸ ἐσωτερικόν των ὥχρον λευκοκίτρινον ἢ ὑποκίτρινον γάνωμα, ἐφ' οὗ ἐχαράχθη διὰ λεπτοῦ ἐργαλείου (τεχνικὴ sgraffito) σχέδιον γεωμετρικόν, συνήθως ἐλίκων ἢ κύκλων ἢ ἄλλων συνθετωτέρων ἐλικοειδῶν (εἰκ. 21 β), ἢ ἀλυσσοειδῶν πλεγμάτων (guilloche), ἢ τέλος συστρεφομένων πλεγμάτων (εἰκ. 21 ε), διαστιζομένων ὑπὸ κοκκίδων παχυρρεύστου ἐρυθρομέλανος χρώματος¹. Τοιαῦτα ἀγγεῖα χαρακτηριστιζόμενα ὑπὸ τοῦ Morgan² ὡς measles ware (ἰλαροπληγῇ) χρονολογοῦνται ὑπ' αὐτοῦ εἰς τὸ α' ἡμισυ τοῦ 12ου αἰ³.

Μὲ ὅμοια λεπτὰ τοιχώματα εἶναι καὶ ἄλλα χρώματος ὑπολεύκου, ἀνήκοντα εἰς κυάθους, καὶ φέροντα ἐσωτερικῶς ἐλικοειδῆ (εἰκ. 22) καὶ ἄλλα κοσμήματα, ἐν δὲ καὶ πιθανῶς τὴν οὐρὰν αἵτου καὶ ἐκατέρωθεν αὐτῆς τοὺς γαμψώνυχας πόδας του (εἰκ. 23). Ἡ διακόσμησις ἐκτελεῖται εἰς αὐτὰ διὰ λεπτῆς γραμμῆς ἐρυθροῦ χρώματος καὶ ἐλαφροῦς χαράξεως.

Εἰς ἄλλην κατηγορίαν ὑπάγονται ἀγγεῖα ἐξ ἐρυθροῦ πηλοῦ ἔχοντα διάκοσμον ἰσχυρῶς ἐγχάρακτον, γάνωμα ὑποκίτρινον πορτοκαλεόχρουν, καστανὸν ἢ πρασινωπόν, ἐπὶ τοῦ ὁποίου εἰκονίζονται μέλανα τὰ κοσμήματα. Ταῦ-

¹ Μόνον ἓν δείγμα τοῦ εἶδους αὐτοῦ εὑρέθη εἰς τὴν Σπάρτην (Dawkins—Droop, BSA XVII, 1910-11, σ. 23 ἐξ) τὸ ὁποῖον θεωρεῖται ἐπίσφακτον, ἐν ἄλλο δὲ τῶν Ἀθηνῶν θεωρεῖται ὑπὸ τῆς Al. Frantz ὡς μὴ ἀθηναϊκῆς κατασκευῆς. Ἐν τρίτον ἀκόμη παράδειγμα ἐξ Ἀθηνῶν παρέσχεν ἡ γενομένη ὑπ' ἐμοῦ τὸ 1942 ἀνασκαφὴ εἰς τὴν Βιβλιοθήκην τοῦ Ἀδριανοῦ (ΑΕ 1964, Χρονικά, σ 42, εἰκ. 78). Τοῦτο ὁμῶς δεικνύει πολὺ ἀμελεστέραν κατασκευὴν καὶ ἐκτέλεσιν τῶν στιγμάτων.

² Morgan, ἔ. ἀ. σ. 90 ἐ. εἰκ. 69.

³ Morgan, ἔ. ἀ. σ. 95.

τα είναι καὶ τὰ πολυπληθέστερα. Εἶναι παχύτερα τῶν ἄλλων, ἢ δὲ γάνωσις τῶν παρουσιάζει λάμπιν ἰσχυροτέραν. Τὰ ἀγγεῖα ταῦτα εἶναι εἴτε πινάκια, εἴτε βαθύτερα σκουτέλια μετὰ κυκλικῆς βάσεως, ἄλλοτε ὑψηλῆς (εἰκ. 24β) καὶ ἄλλοτε χαμηλοτέρας (εἰκ. 24α).

Ἡ διακόσμησις καὶ γάνωσις τῶν εἶναι πάντοτε ἐσωτερικῇ. Τὸ χεῖλος περιτρέχει ταινία μὲ πλατεῖαν διακόσμησιν (εἰκ. 25) εἴτε ἐκ φύλλων (εἰκ. 25,1),



Εἰκ. 23. Θραῦσμα κυάθου μὲ παράστασιν οὐράς ἀετοῦ καὶ γαμψωνύχων ἄκρων ποδῶν.

εἴτε ἐκ κουφιζόντων σχεδίων (εἰκ. 25,2), εἴτε ἀκόμη ἐξ ἡμικυκλίων (εἰκ. 25,3,7) καὶ κύκλων (εἰκ. 25,5,6) τοῦ αὐτοῦ χρώματος πρὸς τὸ ὑπόλοιπον, ἄλλοτε ὅμως καὶ διαφορετικοῦ (πρασίνου). Ἀμέσως μετὰ τὴν διακόσμησιν τοῦ χε-

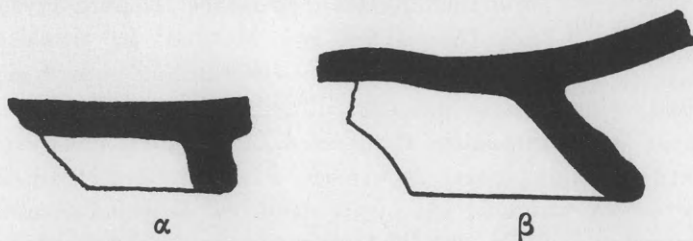

Εἰκ. 24. Τομαὶ κυκλικῶν βάσεων ἀγγείων, α: χαμηλή, β: ὑψηλή.

λους ἀκολουθεῖ συνήθως σειρά τριῶν ἕως πέντε ὁμοκέντρων χαρακτῶν κύκλων (εἰκ. 25,1,3,5) περιβάλλουσα κυκλικὸν κεντρικὸν θέμα (στὺλ médail- lon), ἄλλοτε ἀπλοῦν (εἰκ. 27,3) καὶ ἄλλοτε μετὰ γραμμικοῦ κοσμήματος εἴτε ἐκ τετραφύλλων ἐγγεγραμμένων ἐντὸς καμπυλοπλευροῦ ὀκταγώνου (εἰκ. 28α), ἔνθα οἱ κατὰ τὸν ἄξονα τῶν φύλλων παρατηρούμενοι μικροὶ διπλοὶ κύκλοι δὲν εἶναι κοκκίδες ἐκ παχυρρεύστου χρώματος ὡς οἱ τῆς εἰκόνης 21, εἴτε ἐξ ἐφαπτομένων κύκλων¹ (εἰκ. 28β), τὸ ἐσωτερικὸν τῶν ὁποίων πληροῦσι

¹ Παρομοίαν διάταξιν κύκλων συναντῶμεν καὶ εἰς ἀγγεῖον ἐκ Κωνσταντινουπόλεως (H. Wallis, *Byzantine Ceramic Art*, London 1907, πίν. X, εἰκ. 27).

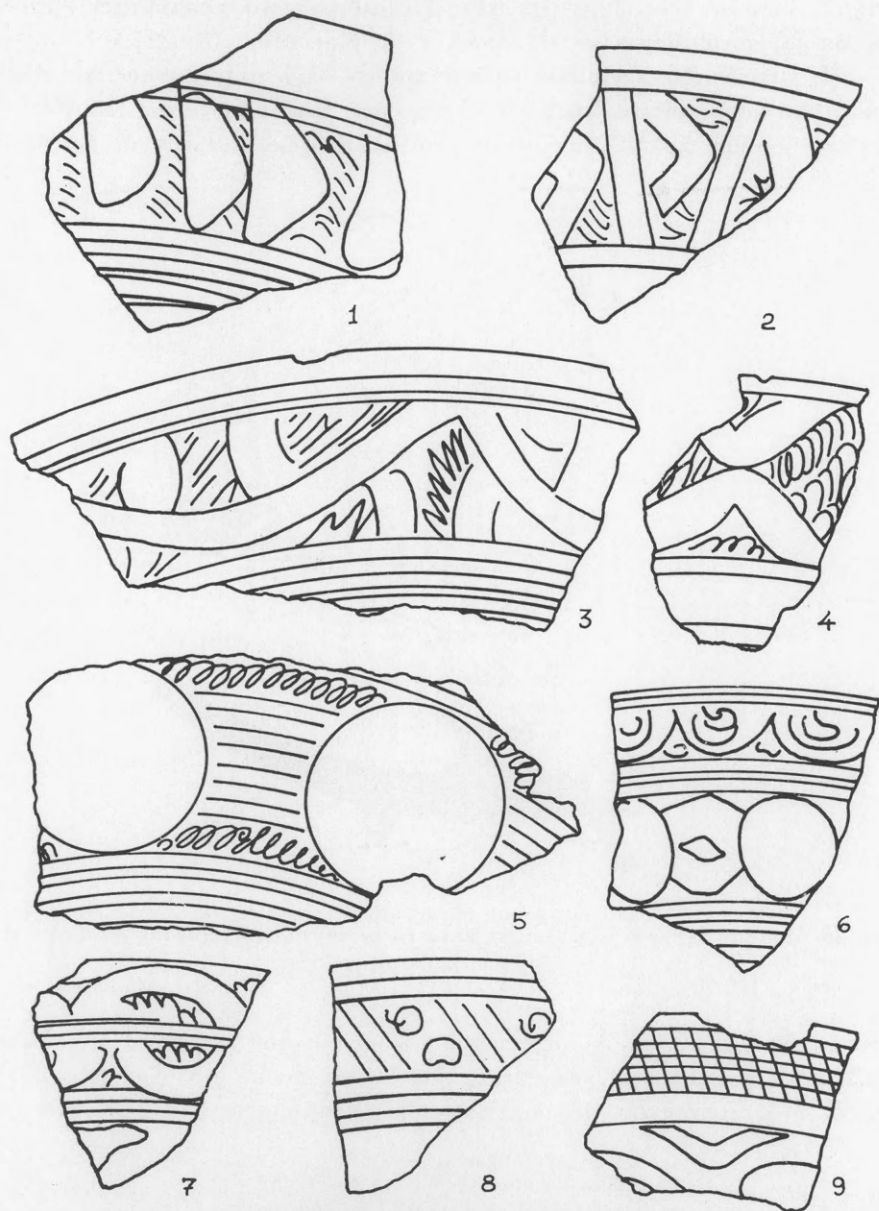

Εικ. 25. "Οστρακα ἀγγείων με ποικίλην διακόσμειν τοῦ χεῖλους.

παχέϊαι γραμμαί (εἰκ. 28β), εἴτε τέλος ἐξ ἐραλδικοῦ τινος κοσμήματος, ὅμοιον τοῦ ὁποίου συναντῶμεν καὶ εἰς πινάκιον τῆς Κορίνθου¹ (εἰκ. 27,4).

Ἡ μεταξὺ τῶν κεντρικῶν κύκλων καὶ τοῦ ἔσω χείλους ἐπιφάνεια πληροῦται διὰ κοσμημάτων, ὅπως π.χ. κυπαρίσσων κατ' ἀποστάσεις (εἰκ. 29)² ἢ μεγάλων κύκλων ἄλλοτε ἐφαπτομένων καὶ ἄλλοτε χωριζομένων δι' ὀριζοντί-

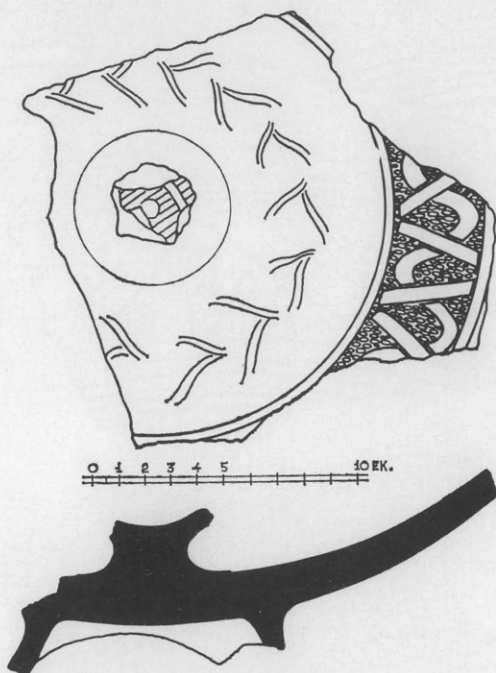

Εἰκ. 26. Πυθμὴν ἀγγείου παρουσιάζων κατὰ τὸ κέντρον τοῦ ἐξέχουσιν ἀπόφυσιν εἰς σχῆμα ὑποδοχῆς.

ων ταινιῶν (εἰκ. 25,5,6). Αἱ μεταξὺ τοῦ χείλους καὶ τοῦ κεντρικοῦ μεταλλίου κυκλοτερεῖς ζῶναι κοσμοῦνται ἐπίσης εἴτε διὰ κουφικῶν μονάδων (εἰκ. 30)³, εἴτε δι' ἐνὸς πυκνοῦ ἐλευθέρου κυματοειδοῦς κοσμήματος (εἰκ. 27,4, εἴτε διὰ

¹ Βλ. παρόμοιον κόσμημα ἐπὶ ἀγγείων ἐκ Κορίνθου: C h. M o r g a n, ἔ. ἀ. πίν. XXXVI, c, d, XXXVIII, a, d.

² Πρβλ. ὅμοιον κόσμημα: H. Wallis, *Byzantine Ceramic Art*, London 1907, πίν. X, εἰκ. 27.

³ C h. M o r g a n, ἔ. ἀ. πίν. L.

σειρᾶς μεμονωμένων γωνιωδῶν κοσμημάτων (εἰκ. 26 ἔσω), εἴτε διὰ ταινίας γωνιωδῶν κοσμημάτων συμπλεκομένων μὲ ἔλικά (εἰκ. 26 ἔξω). Ἐνίοτε ἀντὶ

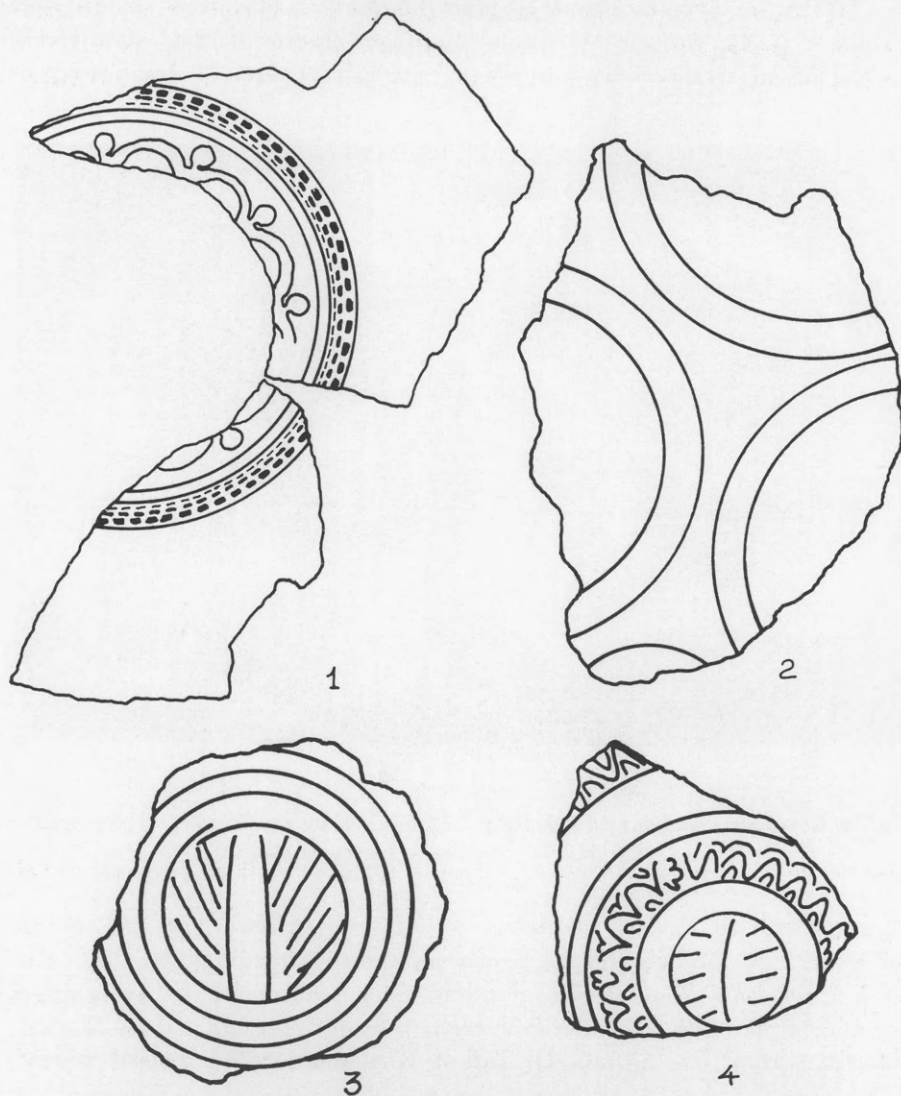

Εἰκ. 27. Κεντρικά διακοσμητικά θέματα βυζαντινῶν ἀγγείων Σικυῶνος.

κεντρικοῦ μεταλλίου εἰκονίζεται σταυρὸς (εἰκ. 31) μὲ πεπλατυσμένας τὰς κεραίας καὶ καταληγούσας εἰς κομβία, πληρουμένας δ' ἑσωτερικῶς διὰ φο-
λιδωτοῦ κοσμήματος. Τὰ μετὰ τῶν κεραίων κενὰ πληροῦνται διὰ λογχῶν.

Ὅμοιον παράδειγμα σταυροῦ μετὰ βελῶν ἔχομεν καὶ ἐκ Κορίνθου¹. Τὰ ἀγγεῖα τῆς κατηγορίας ταύτης χρονολογοῦνται περὶ τὰ μέσα τοῦ 12ου αἰ.²

Ἄλλης κατηγορίας λίαν ἐνδιαφέρον ὄστρακον (μεγίστων διαστάσεων 0.156μ. × 0.13μ., πάχους 0.007μ. καὶ διαμέτρου βάσεως 0.12μ.) εἶναι τὸ τῆς εἰκόνης 32 μὲ τελείως διάφορον τῶν προηγουμένων τεχνικὴν ἐκτελέσεως, ἥ-

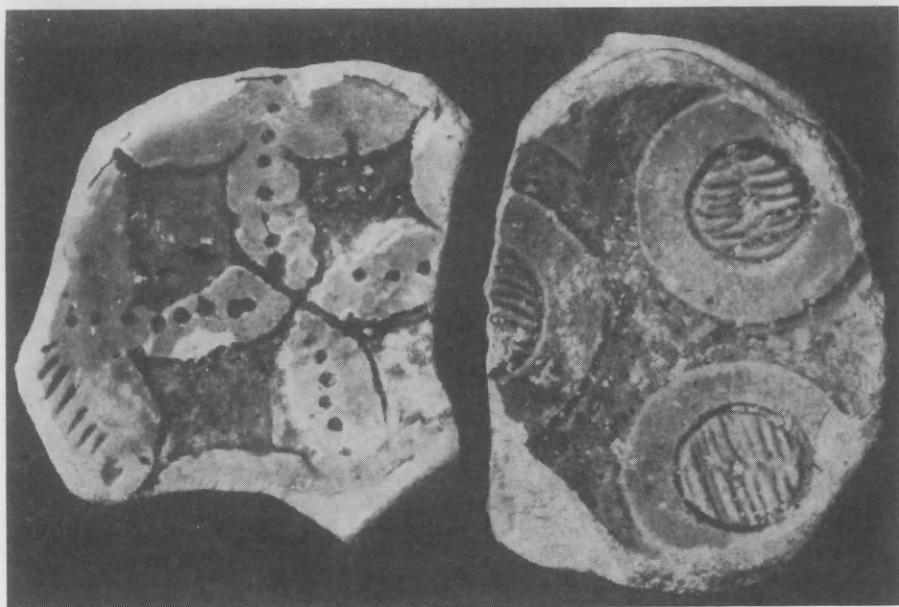

α

β

Εἰκ. 28. Κεντρικά διακοσμητικά θέματα ἐκ τετραφύλλου (α) ἢ τριῶν ἐφαπτομένων κυκλικῶν ταινιῶν περιβαλλουσῶν μετάλλια (β).

τις συνίσταται εἰς τὴν δι' ἐργαλείου ἀπολάξευσιν μέρους τῆς ἐπιδερμίδος τοῦ πηλοῦ τοῦ βάθους πρὸ τῆς γανώσεως, ὅποτε προκύπτει ἐν εἶδος ἐλαφροῦ ἀναγλύφου μὲ σκοτεινότερον βάθος, ὅπερ ἀναδεικνύει τὴν ἀνοιχτόχρωμον διακόσμησιν. Τὸ εἶδος τοῦτο τῆς τεχνικῆς ὀνομάζεται ὑπὸ μὲν τοῦ Morgan «incised ware»³ ὑπὸ δὲ τοῦ D. Talbot Rice «elaborated incised ware»⁴.

¹ Morgan, ἔ. ἀ. πίν. XLVIII ἀρ. 1437.

² Morgan, ἔ. ἀ. σ. 157.

³ Corinth XI, σ. 162, σημ. 30.

⁴ Byzantine Glazed Pottery, Oxford 1930, σ. 34.

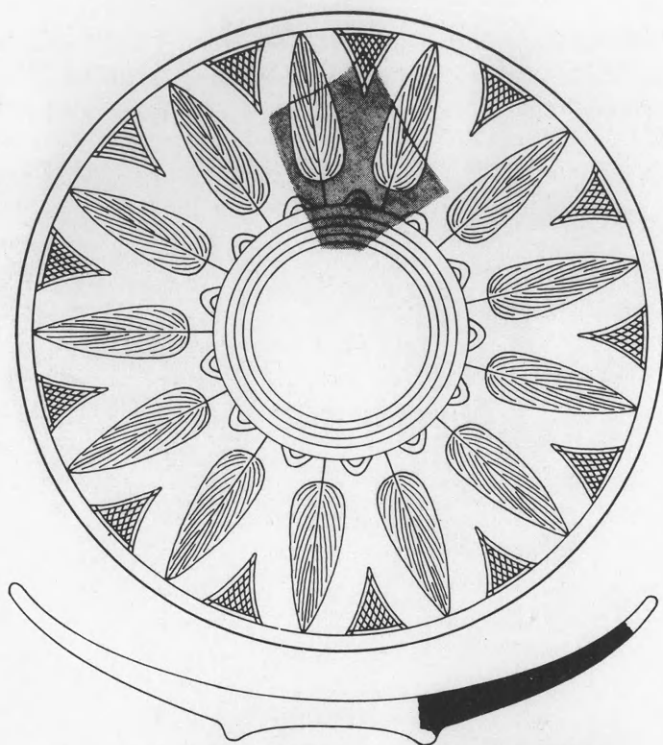

Εἰκ. 29. Πινάκιον μετὰ εὐρέος χεῖλους ἐκ κυπαρίσσω.

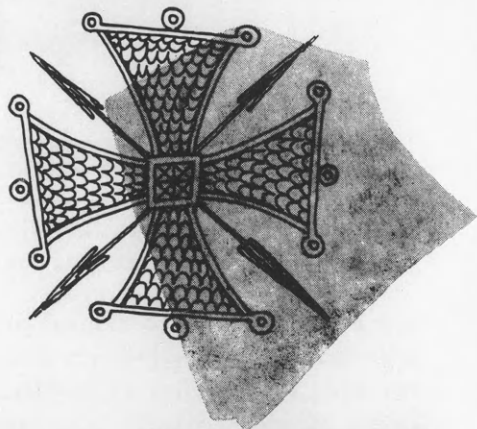
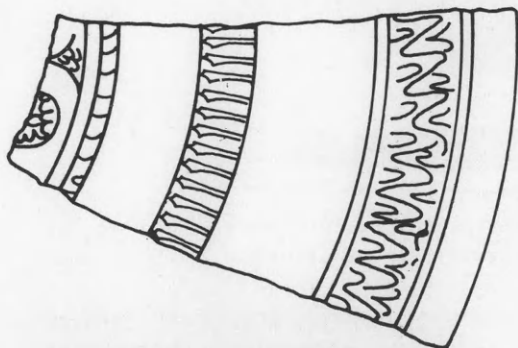

Εἰκ. 30.



Εἰκ. 31.

Ἐπὶ τοῦ ἡμετέρου ὀστράκου εἰκονίζεται λέων πιθανώτατα, ὀκλάζων ἀριστερὰ (εἰκ. 33) μὲ τὸν ἕνα τῶν ἐπὶ τοῦ ἐδάφους κατακεκλιμένων ὀπισθίων ποδῶν προβαλλόμενον ὑπὸ τὴν κοιλίαν, ὥς μαρτυροῦσι τὰ σωζόμενα ἄ-



Εἰκ. 32. Τεμάχιον πυθμένος πινακίου με παράστασιν λέοντος ὀκλάζοντος καὶ στρέφοντος τὴν κεφαλὴν πρὸς τὸν θεατὴν.

κρα μὲ τοὺς ὄνυχας. Τὸ ἐμπρόσθιον μέρος τοῦ σώματος στηρίζει ἐπὶ τοῦ δεξιοῦ προσθίου ποδός, ἐνῶ τὸν ἕτερον πρόσθιον πόδα ὑψώνει ἀνακαμμένον πρὸς τὰ ἄνω κατὰ τὸ ὑπόδειγμα τῶν ἀρχαίων σφιγγῶν. Ὁ λαιμὸς μὲ τμήμα τῆς χαίτης ὀπισθεν παρουσιάζει τὴν συνήθη στροφὴν τῆς κεφαλῆς πρὸς τὰ ἐμπρός, ἥτις προβάλλει κατὰ μέτωπον μὲ ἐντελῶς γεωμετρικὰ ἢ ἐσχηματοποιημένα τὰ χαρακτηριστικὰ τοῦ προσώπου (ρίς, ὀφθαλμοί, ὀδόντες) καὶ τὸ ὠσειδὲς περίγραμμα. Τῆς κεφαλῆς ἐλλείπει ἡ ἄνω ἀπόληξις μὲ τὰ ὦτα. Ὁ ὑπόλοιπος χώρος πληροῦται δι' ἐλικοειδῶν καὶ ἄλλων φυλλωμάτων οὐχὶ τόσον σαφοῦς περιγράμματος.

Τὸ θέμα ζῶου ἀνθρωπομόρφου (σφίγγες, σειρῆνες κλπ.) ἢ φυσικοῦ (συνήθως λέοντος) εἰκονιζομένου ἄλλοτε ὀρθίου καὶ ἄλλοτε καθημένου ἐπὶ τῶν ὀπισθίων ποδῶν, ἄλλοτε δὲ πάλιν βαδίζοντος μὲ τὸ σῶμα κατὰ κρόταφον

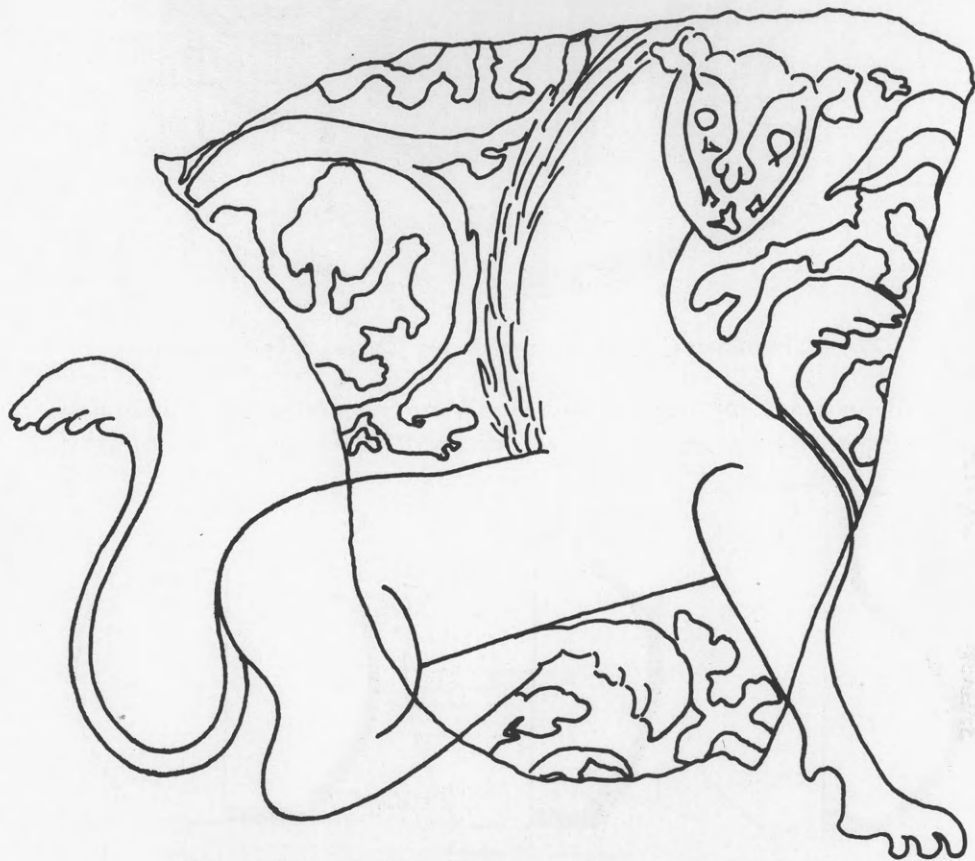

Εἰκ. 33. Πιθανὴ ἀναπαράστασις τοῦ λέοντος τῆς εἰκόνης 32.

καὶ τὴν κεφαλὴν ἐστραμμένην πρὸς τὸν θεατὴν, εἴτε ἐντελῶς κατὰ μέτωπον εἴτε βλέπουσαν κατ' ἀντίθετον διεύθυνσιν¹, ἦτο ἤδη ἀπὸ τῶν προϊστορικῶν² καὶ τῶν μετέπειτα χρόνων λίαν σύνηθες εἰς τὴν ἀνατολικὴν τέχνην³, παρίστατο

¹ Ποτήριον ἐκ Κορίνθου, μέσων 12ου μ.Χ. αἰ. Ὁδηγὸς Βυζ. Ἐκθέσεως, ἀρ. 651 καὶ Morgan, ἔ. ἀ. ἀρ. 1283, σ. 131 εἰκ. 204β.

² Πύλη Λεόντων Μυκηναίων, μυκηναϊκοὶ σφραγιδόλιθοι (Α. Σακελλαρίου, Μυκηναϊκὴ σφραγιδογλυφία, Ἀθήναι 1966, πίν 2δ, 3β, ε) κλπ.

³ Πλείστα παραδείγματα ἔχομεν ἐκ τῆς ἀνατολιζούσης κεραμεικῆς: H. Payne,

δὲ συνήθως διπλοῦν, καθ' ἐξαλδικὸν τρόπον ἐκατέρωθεν μέσου τινος ἄξονικου στοιχείου, κίονος (πρβλ. Πύλη Λεόντων Μυκηνῶν) ἢ δένδρου (τῆς ζωῆς



Εἰκ. 34. Θραύσματα εὐτελεστέρας ποιότητος ἐξωγραφημένων ἀγγείων.

τῶν Βυζαντινῶν) τοῦ ὁποίου σώζονται πλεῖστα παραδείγματα ἐπηρεασμένα ἐκ τῆς σασσανιδικῆς τέχνης, ἀνήκοντα εἰς τὸν 10ον—11ον αἰ. ἐν Ἀθήναις

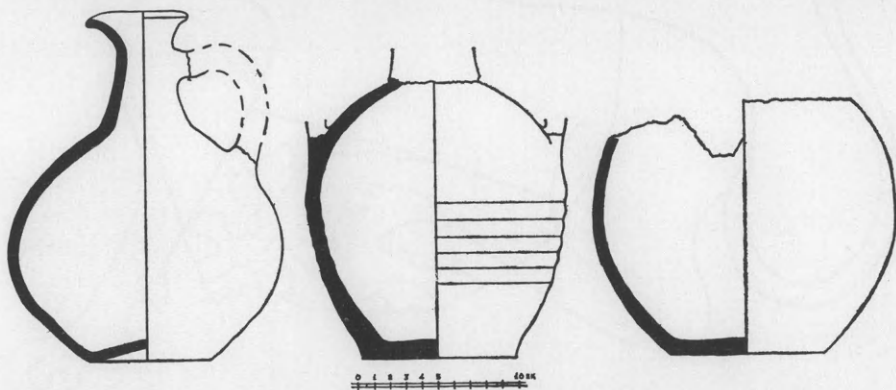

Εἰκ. 35. α. Ὑδρία μετὰ προχοῆς καὶ μιᾶς λαβῆς. β. Ὑδρία μετὰ δύο λαβῶν. γ. Ὑδρία σωζομένη μόνον κατὰ τὴν κοιλίαν.

(Γοργοεπήκοος¹, Βυζαντινὸν Μουσεῖον², Μουσεῖα : Θηβῶν³, Αἰγίνης, Necrocorinthia, Oxford 1931, πίν. 30,5, 37,7, 50,7 (λέοντες ὀκλάζοντες) πίν. 3,1, 30, 6 (ζῶα στρέφοντα τὴν κεφαλὴν πρὸς τὰ ὀπίσω), πίν. 10,6, 13,3, 14, 20,3 (ζῶα βαδίζοντα καὶ στρέφοντα τὴν κεφαλὴν πρὸς τὸν θεατὴν), πίν. 3,1 (σφίγγες ἀνωπαί).

¹ A. Struck - K. Michel, Ath. Mit. 1906, εἰκ. 19 καὶ Μ. Χατζηδάκης, Βυζαντινὴ Ἀθήνα, εἰκ. 42.

² Γ. Σιωτήριου, Ὁδηγὸς τοῦ Βυζ. Μουσείου, Ἀθήναι 1956, πίν. IX, ἀρ. 159.

³ Ἀ. Ὀρλάνδος, ABME τ. Ε', 1939 - 40, σ. 130 εἰκ. 12, σ. 136 εἰκ. 18, σ. 138 εἰκ. 20.

Σμύρνης¹ κλπ.). Ἀπὸ τοιοῦτο ἀνατολικὸν (περσικὸν) θέμα φαίνεται ἀντλῶν τὴν ἔμπνευσίν του καὶ ὁ τεχνίτης τοῦ ἡμετέρου ἀγγείου. Παράστασις λεόντων καὶ γενικῶς ζώων μὲ τὸ σῶμα ὀκλάζον καὶ τὴν κεφαλὴν στρεφομένην πρὸς τὸν θεατὴν εἶναι συνήθης καὶ κατὰ τὸν 11ον καὶ τὸν 12ον αἰῶνα εἰς γλυπτὰ², μικρογραφίας χειρογράφων³, ἀγγεῖα⁴ καὶ εἰς ὑφάσματα⁵.

Ἡ γραμμὴ τῆς ἐκτελέσεώς των εἶναι περιποιημένη. Ὁ λέων ἰδίᾳ διετηρήθη σταθερῶς καὶ κατὰ τὸν 13ον αἰ., ὁπότε αἱ ἀνθρώπινα μορφὰ φαίνονται τελείως ἀντικατασταθεῖσαι ὑπὸ τῆς διαρκῶς αὐξανομένης λαϊκότητος ζωϊκῶν σχεδίων, ἀλλὰ τὸ σχέδιόν του, ὅπως τὸ τοῦ ἡμετέρου (εἰκ. 32) δὲν ἔχει πλέον τὴν ποιότητα τῶν παλαιῶν, τοῦθ' ὅπερ δύναται νὰ σημαίνει καὶ σοβαρὰν διακοπὴν τῆς βυζαντινῆς ἐπαφῆς μὲ τὴν ἀρχικὴν πηγὴν τῶν τύπων, δηλ. τὴν Περσίαν. Ἐπειδὴ δὲ καὶ ἡ ἐκτέλεσις τῶν σκαλισμένων ἀνθεμίων τοῦ βάθους τῆς ἡμετέρας εἰκόνης φαίνεται ἐπίσης ἀμελής, εἶναι πιθανώτερον τὸ ἡμέτερον ὅστροκον νὰ προέρχεται ἐξ ἀγγείου ἐκτελεσθέντος κατὰ τὸν 13ον αἰ. Τὰ παραπληρωματικὰ φυτικὰ κοσμήματα ἔχουν τώρα πλέον γίνει σκληρὰ καὶ δύσκαμπτα.

Ὑπάρχουσι τέλος ἀγγεῖα μὲ παχέα τοιχώματα καὶ ὑποκίτρινον γάνωμα καὶ μὲ ἐσωτερικῶς ἐξωγραφημένα μὲ βαθύτερον χρῶμα (πράσινον ἢ καστανέρινον) ἐπὶ τοῦ ἀνοιχτοχρώμου βάθους κοινότυπα σχέδια, γεωμετρικὰ (εἰκ. 34) ἢ ἄλλα ἀσαφῆ. Λόγῳ τῆς εὐτελείας τῆς διακοσμήσεώς των πρέπει νὰ ἀνήκουν εἰς σκευὴ οἰκιακῆς ἴσως χρήσεως. Ὁμοίᾳ των ἀγγεῖα εὐρέθησαν καὶ εἰς Κόρινθον, χρονολογοῦνται δὲ ὑπὸ τοῦ Ch. Morgan εἰς τὸν 13ον αἰ.⁶

¹ Α. Ὁρλάνδος, ABME τ. Γ', 1937, σ. 137, εἰκ. 9.

² Ἀνάγλυφον Μουσείου Σόφιας, ἐκ Στάρα Ζαγοράς (B. Filon, *Altbulgarische Kunst*, Bern 1919, πίν. 11, 1, 7ου - 8ου αἰ.), θωράκιον Ἀγ. Τραπεζίης τῆς Μητροπόλεως τῆς Ἀκυλίας, 8ου αἰ. (Ricci-Colasanti, *L'arte bizantina in Italia*, πίν. 78), θωράκιον Ἀγ. Τραπεζίης τοῦ Ἀρχιεπισκοπικοῦ Μεγάλου Ραβέννας, 10ου αἰ. (Ricci-Colasanti, ἔ. ἀ. πίν. 75), θωράκιον Ἀγ. Τραπεζίης Μητροπόλεως Torcello, 12ου αἰ. (Ricci-Colasanti, ἔ. ἀ. πίν. 85), θωράκιον γυναικωνίτου Ἀγ. Μάρκου Βενετίας, 12ου αἰ. (Ricci-Colasanti, ἔ. ἀ. πίν. 84).

³ H. Omont, *Miniatures des plus anciens manuscrits de la Bibliothèque Nationale*, Paris 1929, πίν. CX, CXIII, J. Ebersolt, *La miniature byzantine*, Paris 1929, πίν. XLII.

⁴ Ch. Morgan, ἔ. ἀ. πίν. XLVe.

⁵ Μεταξωτὸν ὕφασμα τῆς Μητροπόλεως Maestricht, 10ου - 11ου αἰ. (F. Volbach - G. Duthuit - G. Salles, *L'art byzantin*, Paris ἔ. ἔ., πίν. 93). Μεταξωτὸν ὕφασμα μὲ τὰ ὀνόματα Κωνσταντίνου Η' καὶ Βασιλείου Β' εἰς Düsseldorf, 10ου αἰ. ὅπου εἰκονίζονται ἀντῶποι λέοντες στρέφοντες τὴν κεφαλὴν πρὸς τὸν θεατὴν (O. M. Dalton, *Byzantine Art and Archaeology*, Oxford 1911, εἰκ. 374).

⁶ Ch. Morgan, ἔ. ἀ. σ. 80 ἔ.

Ἀναφέρονται ἐν τέλει καὶ τρία μεγάλα ἀγάνωτα ἀγγεῖα (ὕδριες) εὐρεθέντα εἰς τοὺς τάφους. Ταῦτα εἶναι ἐξ ἐρυθροῦ πηλοῦ μὲ λεπτὰ τοιχώματα, εὐρέθησαν δὲ δυστυχῶς καὶ τὰ τρία τεθραυσμένα (εἰκ. 35) εἴτε κατὰ τὸ ἥμισυ τοῦ ὕψους των, εἴτε κατὰ τὸν λαιμόν. Φέρουσι στενὸν λαιμόν συγκρατούμενον διὰ μιᾶς ἢ δύο καμπύλων λαβῶν (εἰκ. 35β). Εἰς τὴν κοιλίαν ἑνὸς ἐξ αὐτῶν διατηροῦνται κυκλικαὶ ὀριζόντιαι ραβδώσεις (δακτύλιοι, εἰκ. 35β), γινόμεναι διὰ τοῦ τροχοῦ (εἰκ. 35α).

Τὰ ἀγγεῖα αὐτὰ ἦσαν κοινῆς οἰκιακῆς χρήσεως, χρησιμεύοντα πιθανῶς πρὸς περισυλλογὴν ποσίμου ὕδατος. Παρόμοια ἀγάνωτα ἀγγεῖα εὐρέθησαν καὶ εἰς τὴν θέσιν «Σαράντα Κολόννες» τῆς Πάφου Κύπρου, χρονολογοῦνται δὲ ὑπὸ τοῦ εὐρόντος αὐτὰ ἐντὸς ἐπιχώσεως H. Megaw εἰς τὸ 1222¹.

Ὁ πυθμὴν των ἄλλοτε εἶναι κοῖλος (εἰκ. 35α) ἄλλοτε δὲ ἐπίπεδος (εἰκ. 35 β, γ). Διαστάσεις: τὸ ἀκέραιον (εἰκ. 35α) ἔχει ὕψος 0,22μ., διάμετρον κοιλίας 0,72μ. τὸ τῆς εἰκ. 35β ἔχει ὕψος κοιλίας 0,175μ., διάμετρον κοιλίας 0.142 μ. καὶ τὸ τῆς εἰκ. 35γ: διάμετρον κοιλίας 0.184, καὶ σωζόμενον ὕψος 0.162μ.

ΠΡΟΣΘΗΚΗ. Εἰς τὰ παραδείγματα θωρακίων ὁμοίων πρὸς τὸ τῶν εἰκόνων 16 καὶ 17 προσθετέον καὶ τὸ ἀποκείμενον ἐν τῇ αὐλῇ τοῦ Βυζαντινοῦ Μουσείου Ἀθηνῶν², εἰς δὲ τὰ τῆς εἰκόνης 18 τὸ ἐκ τῆς βασιλικῆς Πανόρμου Κρήτης³ θωράκιον.

¹ A. H. S. Megaw, Excavations at "Saranda Kolones", Paphos, 1966-67, 1970-71, ἐν Report of the Department of Antiquities, Cyprus 1971, Nicosia 1971, σ. 124, εἰκ. 3 καὶ 8.

² Εἰκὼν ἐν Ἀ. Ὁρλάνδου, Ἡ Ξυλόστεγος Παλαιοχρ. Βασιλικὴ τῆς μεσογ. Λεκάνης, σ. 519 εἰκ. 477, 6.

³ Εἰκὼν ἐν Ν. Πλάτωνος, Αἱ παλαιοχριστιανικαὶ βασιλικαὶ τῆς Κρήτης (Ἑλληνικά, Παράρτ. 9, 1, 1955, σ. 428, πίν. 98, 1).

ΠΑΛΑΙΟΧΡΙΣΤΙΑΝΙΚΟΙ ΑΜΒΩΝΕΣ ΤΗΣ ΠΑΡΟΥ

Τὰ κατωτέρω ἑξεταζόμενα μαρμάρινα γλυπτά— *membra disjecta* παλαιοχριστιανικῶν ἀμβώνων—εὐρέθησαν, ἄλλα μὲν (ὁμάς Α) κατὰ τὴν πρόοδον τῶν ὑπὸ τὴν διεύθυνσίν μου γενομένων ἐργασιῶν ἀναστηλώσεως καὶ ἀναπαλαιώσεως τοῦ μεγάλου ναοῦ τῆς Καταπολιανῆς καὶ τοῦ προσηρτημένου εἰς αὐτὸν ναοῦ τοῦ Ἁγ. Νικολάου τῆς Παροικιάς Πάρου, ἄλλα δὲ (ὁμάς Β) κατὰ τὰς ὑπὸ τὴν διεύθυνσίν μου ἐπίσης ἐνεργηθείσας κατὰ τὸ 1960



Εἰκ. 1. Γλυπτά ἐκ τοῦ παλαιοχριστιανικοῦ ἀμβωνος τῆς βασιλικῆς τῶν Τριῶν Ἐκκλησιῶν ἐντειχισμένα εἰς τὸ μεταγενέστερον ναῦδριον τοῦ Ἁγίου Ἐλευθερίου.

καὶ 1961 ἀνασκαφῆς τῆς 1200 περίπου μέτρα ἀνατολικῶς τῆς Καταπολιανῆς καὶ ἐπὶ τῆς πρὸς Νάουσαν ἀγούσης ὁδοῦ ἀποκαλυφθείσης βασιλικῆς τῶν Τριῶν Ἐκκλησιῶν. Ἀμφότεραι αἱ ἀνωτέρω ὁμάδες γλυπτῶν εὐρέθησαν ἐντειχισμέναι ἢ μὲν πρώτη εἰς μεταγεγεστέρας στερεωτικὰς προσθήκας τῆς Καταπολιανῆς, ἢ δὲ δευτέρα εἰς τὸ ἀντικαταστήσαν τὴν παλαιὰν βασιλικὴν τῶν Τριῶν Ἐκκλησιῶν ναῦδριον τοῦ Ἁγ. Ἐλευθερίου (εἰκ. 1), τὸ ἀπο-

τελοῦν μίαν τῶν Τριῶν Ἑκκλησιῶν, αἵτινες ἔδωσαν τὸ σημερινὸν ὄνομα εἰς τὴν ἀποκαλυφθεῖσαν προγενεστέραν παλαιοχριστιανικὴν βασιλικήν¹.

Συντομωτάτη μνεία τῶν ὑπὸ ἐξέτασιν τεμαχίων ἀμβώνων περιελήφθη, τῆς μὲν Α' ομάδος εἰς τὸν Ε' τόμον (1965) τῆς Ἑπετηρίδος τῆς Ἑταιρείας Κυκλαδικῶν Μελετῶν (σ. 23, εἰκ. 16,17), τῆς δὲ Β' ομάδος εἰς τε τὸ Ἔργον² καὶ τὰ Πρακτικά³ τῆς Ἀρχαιολογικῆς Ἑταιρείας, δαπάναις τῆς ὁποίας ἐξετελέσθησαν ἀμφότεραι αἱ μνημονευθεῖσαι ἐργασίαι.

Ἐκ τῶν διασωθέντων τεμαχίων τὰ μὲν ἀνήκοντα εἰς ἄμβωνας τῆς Καταπολιανῆς εἶναι ὀλίγα, ἐνῶ ἀντιθέτως πολυάριθμα εἶναι τὰ τεμάχια τοῦ ἄμβωνος τῆς βασιλικῆς τῶν Τριῶν Ἑκκλησιῶν. Ἀμφοτέρων τῶν ομάδων τὰ τεμάχια εὐρέθησαν διεσκορπισμένα, ἐπειδὴ δὲ καὶ δὲν ὑπάρχουσι κατὰ χώρον τὰ ἐδάφη κατασκευῆς τῶν σχετικῶν ἀμβώνων, ἀγνοοῦμεν ποῦ ἀκριβῶς τοῦ μέσου κλίτους τῶν ἀντιστοιχῶν βασιλικῶν ἦσαν οὗτοι τοποθετημένοι. Ἐκ διαφόρων ἐν τούτοις ἐνδείξεων δυνάμεθα μετὰ ἀρκετῆς βεβαιότητος νὰ συναγάγωμεν τὸ γενικόν των σχέδιον, ὅπερ ἀνῆκεν εἰς τὴν κατηγορίαν τῶν ἀμβώνων τῶν ἐχόντων δύο συμμετρικῶς καὶ ἀντιρρόπως τοποθετημένας κλίμακας ἀνόδου εἰς τὴν ὑψωμένην κυκλικὴν ἐξέδραν, παραδείγματα τῶν ὁποίων παρεθέσαμεν ἄφθονα εἰς τὴν Ξυλόστεγον Παλαιοχριστιανικὴν Βασιλικὴν τῆς μεσογειακῆς Λεκάνης⁴.

ΓΛΥΠΤΑ ΤΗΣ Α' ΟΜΑΔΟΣ

Ταῦτα, ὥς ἤδη εἵπομεν, εἶναι ὀλιγαριθμότερα τῶν τῆς ομάδος Β. Ἐν ταῦθα ἀπεικονίζονται δύο τεμάχια (εἰκ. 2 καὶ 3) ἀνήκοντα εἰς τὰ πλάγια περυγία τῆς εἰς τὸ ὑψωμένον δάπεδον τοῦ ἄμβωνος κλίμακος ἀνόδου. Ὅτι δὲ τὰ τεμάχια ταῦτα προέρχονται ἐκ τῶν περυγίων ἀποδεικνύει ἡ ἰσχυρῶς κεκλιμένη ἄνω αὐτῶν ἐπιφάνεια. Τὸ πρῶτον τεμάχιον (εἰκ. 2) εἶναι τετραυσιμένον καθ' ὕψος εἰς δύο μέρη: εἰς τὸ κάτω ἐξ αὐτῶν εἰκονίζεται ἀλυσσοειδὴς πλοχμὸς—συνήθης εἰς γλυπτὰ τοῦ 5ου καὶ τοῦ 6ου μ.Χ. αἰῶνος—πλάτους 0.075μ. ὅστις περιθέει τὸ τραπεζιόσχημον περυγίον. Ἐντὸς τοῦ πλαισίου εἰκονίζεται τὸ ἡμισυ ὑψηλοῦ ἰσχυρῶς ἀναγλύφου σταυροῦ, ὅστις βαίνει ἐπὶ τριβάθμου βάσεως. Τοῦ σταυροῦ σώζεται μόνον ἡ μία τῶν ὀριζοντίων κεραιῶν καταλήγουσα εἰς τριγωνικὴν διαπλάτυνσιν. Ἐπὶ τῆς κεραίας ταύτης

¹ Βλέπε τὴν σχετικὴν εἰκόνα εἰς τὸ Ἔργον τῆς Ἀρχ. Ἑταιρείας 1960, σ. 176, εἰκ. 192 καὶ εἰς ΠΑΕ 1960, πίν. 179α.

² Τὸ Ἔργον τῆς Ἀρχαιολογικῆς Ἑταιρείας 1960, σ.181, εἰκ. 200, 201 καὶ 1961, σ. 192, εἰκ. 196.

³ ΠΑΕ 1960, σ. 251, πίν. 189-191 καὶ 1961, σ. 187 πίν. 147α.

⁴ Τόμ. Β', σ. 538 ἕως 566.

ἴσεται μικρὸν πτηνὸν κατὰ κρόταφον, ἐστραμμένον πρὸς τὸν σταυρόν (εἰκ. 2α, 3α). Τὸ πτηνὸν εἶναι κατὰ πᾶσαν πιθανότητα περιστρεῖ, ἀντιστοίχως δ' αὐτῆς, ἥτοι ἐπὶ τῆς ἀριστερᾶς κεραίας τοῦ σταυροῦ, θὰ ὑπῆρχε καὶ ἄλλη, βλέπουσα ἐπίσης πρὸς τὸν σταυρόν. Αἱ δύο περιστρεαὶ ἔχουσιν ἀναμφιβόλως συμβολικὴν ἔννοιαν: συμβολίζουν ψυχὰς ἀπολυτρωμένας ἀπὸ τοὺς δεσμοὺς τοῦ σώματός των καὶ ἐπιτυγχανούσας τὴν σωτηρίαν των δυνάμει τοῦ σταυροῦ¹, ὅστις ἐνταῦθα μετὰ τοῦ ἐπὶ τῆς κορυφῆς του R ἀποτελεῖ τὸ μονογράφημα αὐτοῦ τούτου τοῦ Χριστοῦ. Πλείονα παραδείγματα ἀνὰ μιᾶς περιστρεῖς ἐφ' ἐκάστης τῶν ὀριζοντίων κεραιῶν τοῦ σταυροῦ παρέχουν πολλοὶ σαρκοφάγοι τοῦ 5ου αἰ. τοῦ Μουσείου τοῦ Λατερανοῦ² καὶ τῆς Ραβέννας³, ἀρχαιότερον δὲ καὶ ἐπιτύμβια ἐπιγραφὰ παλααιοχριστιανικῶν κοιμητηρίων, ὡς π.χ. τῆς Δομιτίλλης, ἐν συνδυασμῷ πρὸς μονογράφημα τοῦ Χριστοῦ μετὰ κλειστοῦ P⁴, καὶ τοῦ κοιμητηρίου τῆς Κομοδίλλης⁵ (τοῦ ἔτους 431)⁶. Ἡ χρῆσις τῶν ἐπὶ τῶν κεραιῶν τοῦ σταυροῦ πτηνῶν ἢ περιστρεῶν⁷ διετηρήθη καὶ ἀργότερον⁸.

Εὐθὺς ὑπεράνω τῆς περιστρεῖς τοῦ ἡμετέρου ἀναγλύφου σφύζεται μικρὸν καμπύλον λείψανον τῆς οὐρᾶς ἐνὸς λατινικοῦ R, τὸ ὁποῖον θὰ ἦτο προσ-

¹ Πρβλ. H. Marucchi, *Éléments d'archéologie chrétienne*, Paris-Rome 1905, τόμ. I, σ. 164.

² Fr. W. Deichmann, *Repertorium der christl.-antiken Sarkophage I*, Wiesbaden 1967, ἀρ. 59 (πίν. 19), ἀρ. 61 (πίν. 19), ἀρ. 653 (πίν. 99), ἀρ. 208 (πίν. 48).

³ G. Bovini, "Corpus," della scultura paleocristiana II, Roma 1968, ἀρ. 30.

⁴ P. Testini, *Archeologia cristiana*, Roma - Parigi - N. York 1958, σ. 355, εἰκ. 151.

⁵ Αὐτόθι, σ. 365, εἰκ. 181.

⁶ Ἀνὰ ἐν πτηνὸν ἐκατέρωθεν τοῦ χρίσματος ἢ τοῦ μονογραφήματος τοῦ Χριστοῦ συνοδευόμενα ἀπὸ τὸ A καὶ τὸ Ω παρεμβάλλονται καὶ ἐντὸς ἐπιτυμβίων ἐπιγραφῶν Marucchi, ἔ. ἀ. σ. 189, 223) καὶ ἐπὶ σαρκοφάγων (βλ. πλείστα παραδείγματα σαρκοφάγων ἐκ Ραβέννας εἰς τὸ "Corpus," della scultura paleocristiana II, ἀρ. 14d, 16b, c, d, 24a, b, c, 28c, 31d, 32 a, b, c, 35a, 37d, 40a, 77a), ἀκόμη δὲ καὶ ἐκατέρωθεν ἀγγείου (βλ. ψηφιδωτὸν δάπεδον βασιλικῆς Μαστιχάρη Κῶ, 'Α.Κ. 'Ο ρ λ ά ν δ ο ς, AE 1966, σ. 97, εἰκ. 97) ἔχοντος καὶ τούτου τὴν συμβολικὴν σημασίαν τῶν καλῶν πρᾶξεων τῶν Χριστιανῶν (Marucchi, ἔ. ἀ. σ. 164).

⁷ Π.χ. τὸ γλυπτὸν τοῦ Μουσείου Κορίνθου (R. S. Grant, *Mediaeval Architecture, Corinth XVI*, Princeton N.J. 1957, πίν. 20, ἀρ. 12), ὅπερ, περιέργως ὁ Scranton θεωρεῖ ὡς τοῦ 13ου αἰ. ἐνῶ καθ' ἡμᾶς εἶναι παλααιοχριστιανικόν.

⁸ Ἐπιστόλιον ἐκ Γέρακα τῆς Ἀττικῆς μετ' ἀκουφίζοντα γράμματα ('Α.Κ. 'Ο ρ λ ά ν δ ο ς, EMME τευχ. Γ', 1927, σ. 180, εἰκ. 239). Εἰς τοῦτο τὰ πτηνὰ δὲν εἰκονίζονται ἐπὶ τῶν κεραιῶν τοῦ σταυροῦ, ἀλλὰ κάτωθεν αὐτῶν.

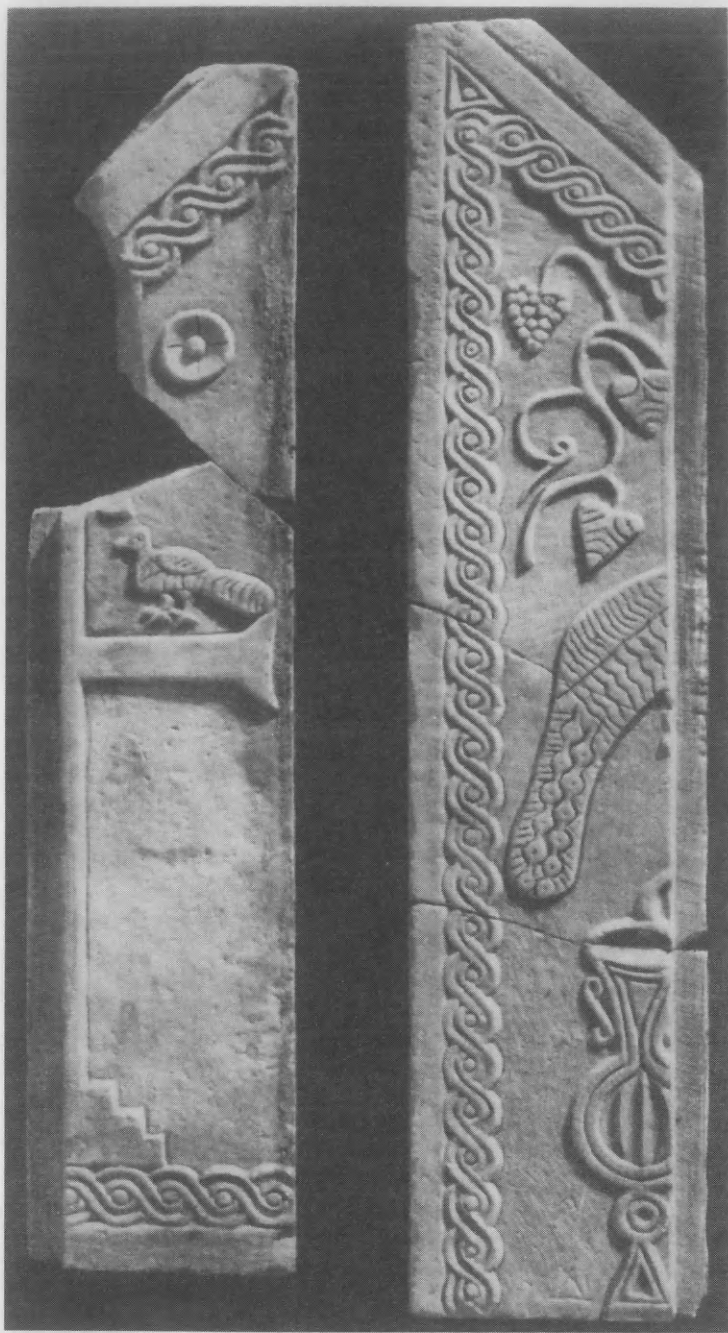

Είκ. 2 α, β : Μαρμάρινα ανάγλυφοι λωρίδες ἐκ τῶν πτερυγίων τοῦ ἄμβωνος τῆς Καταπολιανῆς (φωτογραφία).

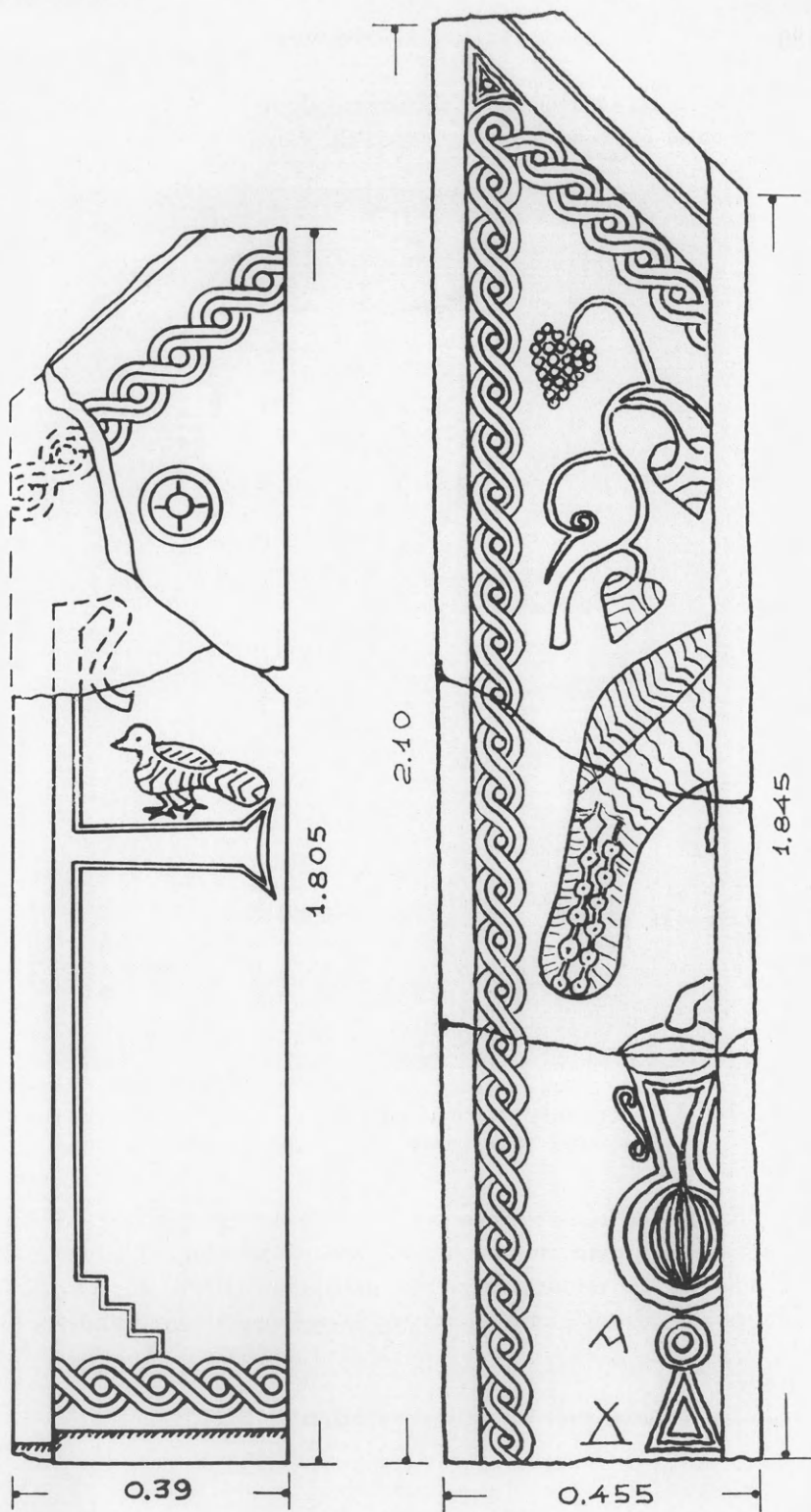

Εικ. 3 α, β : Σχέδιον τῶν πτερυγίων τῆς εικ. 2.

κεκολλημένον εἰς τὸ ἄνω μέρος τῆς κατακορύφου κεραίας τοῦ σταυροῦ¹, δὲν σώζεται ὅμως σήμερον λόγῳ θραύσεως τῆς πλακὸς κατὰ τὸ σημεῖον ἐκεῖνο.



Εἰκ. 4. Τὸ καλύτερον ἐκ τῶν τεσσάρων ἀναγλύφων θωρακίων τοῦ κυκλικοῦ ἐξώστου τοῦ ἁμβωνος τῆς Καταπολιανῆς (φωτογραφία).

Ἐπὶ τοῦ σωζομένου εἰσέτι ἄνω τεμαχίου τῆς ἐξεταζομένης κατακορύφου πλακὸς σώζεται τμῆμα τοῦ ἀλυσιδωτοῦ κεκλιμένου πλοχοῦ, πλάτους 0.10μ., τοῦ ὁποίου ἡ ἔξω γραμμὴ ἀπέχει τοῦ κεκλιμένου χεῖλους τῆς πλακὸς 0.10μ. Κάτωθεν τοῦ πλοχοῦ ὑπάρχει ἐπὶ τῆς λείας ἐπιφανείας γεγλυμμένος ἕξεργος

¹ Λεπτομερείας περὶ αὐτοῦ βλέπε κατωτέρω.

τετράφυλλος ὀμφαλωτὸς ρόδαξ. Ὅμοιοι ρόδακες εἰκονίζονται ἐπὶ παλαιο-
χριστιανικῶν θωρακίων¹. Ἐκ τοῦ σωζομένου τεμαχίου ὑπολογίζεται ἡ γωνία

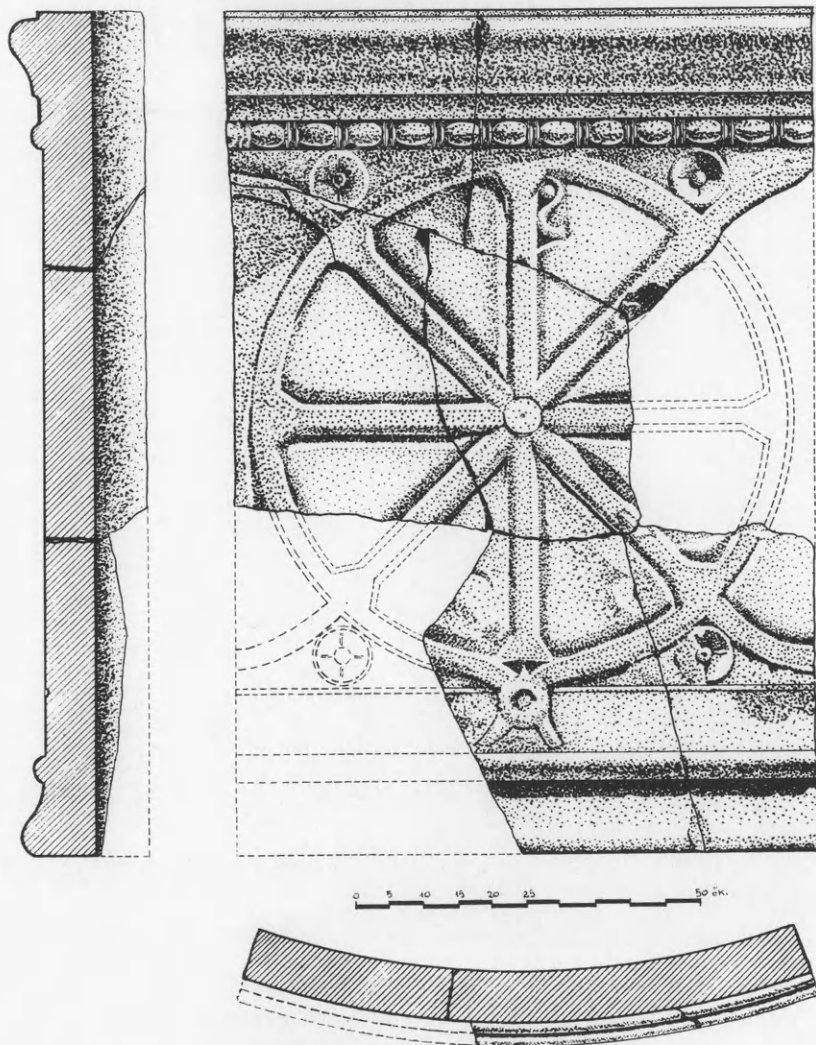

Εἰκ. 5. Σχέδιον μετὰ τομῆς ὀριζοντίας καὶ κατακορύφου τοῦ ἀναγλύφου θω-
ρακίου τῆς εἰκ. 4.

¹ Ἐκ τῆς βασιλικῆς Ἀφεντέλλη Λέσβου (Ἀ.Κ. Ὁρλάνδος, ΑΔ 12, 1929, σ. 52, εἰκ. 58), ἐκ τῆς βασιλικῆς ἈΨθιωτίδων Θηβῶν (Γ. Σωτηρίου, ΑΕ 1929, σ. 78 εἰκ. 88),

τὴν ὁποίαν κάμνει ἡ κεκλιμένη γραμμὴ τοῦ πτερυγίου πρὸς τὴν ὀριζοντίαν εἰς 42° . Τὸ ὀλικὸν ὕψος τῆς πλακὸς μέχρι τῆς ὀριζοντίας ἄνω ἀπολήξεως αὐτῆς εἶναι 1.805μ., τὸ πάχος εἶναι 0.075, τὸ δὲ πλάτος 0.337μ. Ἐὰν ὁμως ληφθῇ ὑπ' ὄψιν καὶ ἡ κατὰ τὴν ἀριστερὰν πλευρὰν ὀρθογώνιος ἐγκοπὴ



Εἰκ. 6. Τρία ἄλλα διαφορετικὰ τεμάχια ἐκ τῶν τεσσάρων τοῦ κυκλικοῦ ἐξώστου τοῦ ἄμβωνος. Εἰς τὴν ἄνω δεξιὰν γωνίαν τεμάχιον κυκλικοῦ θωρακίου ἐκ τοῦ ἐξώστου τοῦ ἄμβωνος τοῦ Ἁγ. Νικολάου.

(πατούρα) πλάτους 0.052, δι' ἧς ἡ πλὰξ ἐφύλιαζε πρὸς τὴν γειτονικὴν, τότε τὸ ὀλικὸν πλάτος ἀποβαίνει 0.39μ. Φαίνεται λοιπὸν ὅτι τὸ πτερύγιον ἀπετελεῖτο ἐκ πλείονων διαδοχικῶν στενῶν κατακορύφων πλακῶν συνενουμένων δι' ὁμοίας ἐγκοπῆς. Τοιαύτη ἐγκοπὴ παρατηρεῖται καὶ εἰς τὸ δεύτερον τεμάχιον πτερυγίου (εἰκ. 2β) εἰς τοῦ ὁποῦ τὴν ἐξέτασιν ἤδη μεταβαίνομεν.

Ἐν ἀντιθέσει πρὸς τὸ τεμάχιον πτερυγίου τῆς εἰκόνος 2α, τὸ ὁποῖον ἀνήκει εἰς μίαν μεσαίαν πλάκα τοῦ ἄλλου πτερυγίου, ἣτις ἔφερε καὶ τὸν κυριαρ-

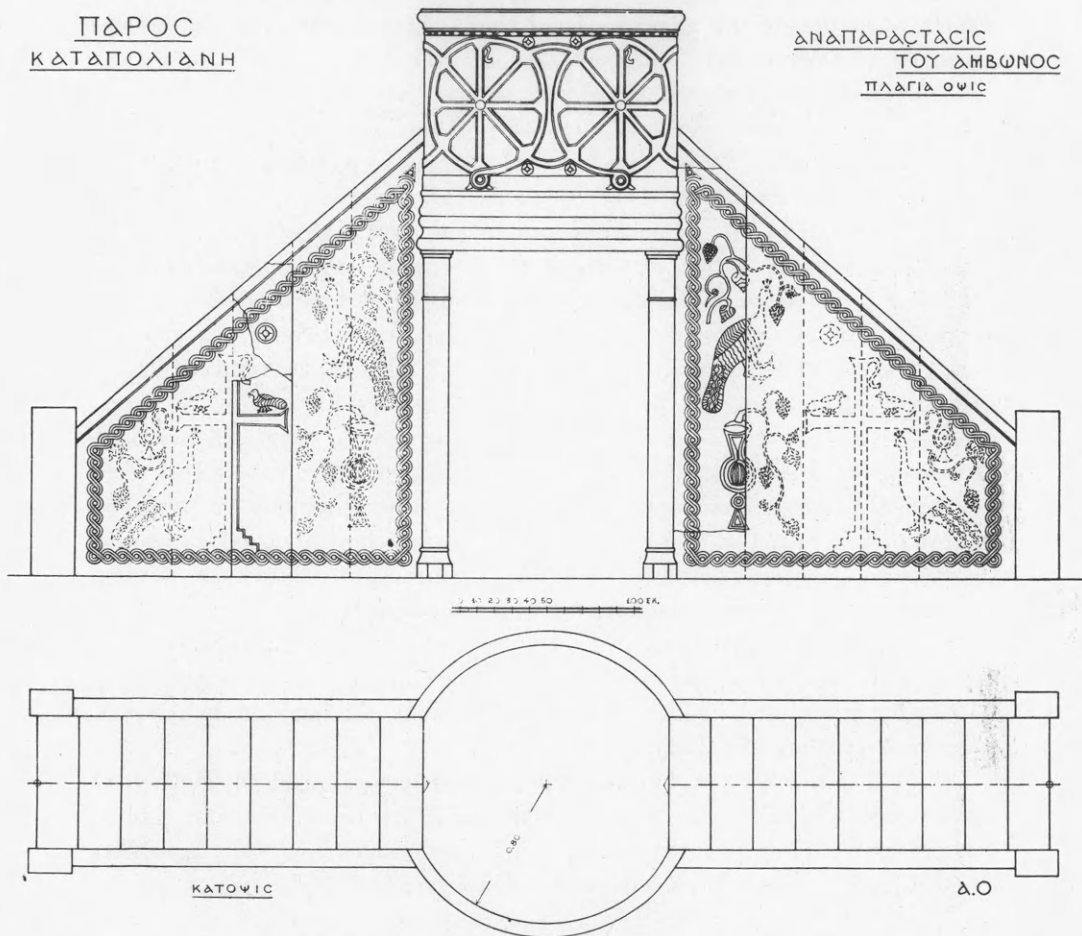

Εἰκ. 7. Ἀναπαράστασις τῆς κατόψεως καὶ τῆς πλαγίας ὄψεως τοῦ μετὰ δύο κλιμάκων ἁμβωνοῦ τῆς Καταπολιανῆς.

χοῦντα τῆς διακοσμήσεως τοῦ θωρακίου σταυρόν, ἥτοι τὸ κατὰ Κλήμεντα τὸν Ἀλεξανδρέα “Κυριακὸν Σημεῖον”,¹ τὸ τῆς εἰκόνος 2β,3β εἶναι ἄκρον ἀριστερόν. Ἔχει διαστάσεις: πλάτος 0.405, καὶ μετὰ τῆς ἐγκοπῆς 0.455, καὶ ὕψος κατὰ μὲν

¹ Στρωματεῖς 6, II (M i g n e, Ε. Π. τόμ. 9. στ. 305 Α).

τὴν ἀριστερὰν πλευρὰν 2.10μ. κατὰ δὲ τὴν δεξιὰν 1.845μ., εἶναι δὲ τεθραυσμένον εἰς 3 τεμάχια καθ' ὕψος καὶ εὐρέθη (ὅπως καὶ τὸ περὺγιον τῆς εἰκό-
νος 2α), ἐντειχισμένον ἐντὸς τοῦ βαπτιστηρίου. Τὸ πᾶχος του εἶναι 0.092, ἥτοι
κατὰ τι μεγαλύτερον τοῦ προηγούμενου, τοῦθ' ὅπερ ἀποδεικνύει, ὅτι τὰ τε-
μάχια θὰ εὐρίσκοντο ἐπὶ διαφόρων πλευρῶν τοῦ ἄμβωνος. Ἐπὶ τοῦ τεμα-
χίου τῆς εἰκ. 2β καὶ 3β εἰκονίζεται τὸ κατακόρυφον πλαίσιον τοῦ 0.088 πλάτους
πλοχμοῦ μετὰ τῆς ἄνω αὐτοῦ ὀξείας (48°) γωνίας καὶ μέρους τῆς κεκλιμέ-
νης αὐτοῦ πλευρᾶς. Ἐντὸς τοῦ ὑπὸ τοῦ πλοχμοῦ σχηματιζομένου πλαι-
σίου εἰκονίζονται, ἐν ἐξέρῳ ἀναγλύφῳ, κάτω μὲν ἐσχηματοποιημένος ἀμφο-
ρεὺς¹, ὕψους 1,012μ. ἔχων κωνικὸν τὸ στόμιον μὲ δύο ἐκατέρωθεν, μικρὰς σχε-
τικῶς, κοίλοκύρτους λαβὰς, σφαιρικὴν κοιλίαν μετὰ κατακορύφων γλυφῶν
καὶ βάσιν τριγωνικὴν, συνδεομένην μετὰ τῆς κοιλίας διὰ σφαιροειδοῦς μετα-
βατικοῦ στοιχείου. Ἀπὸ τοῦ στομίου τοῦ ἀμφορέως φαίνεται ἐξερχόμενον
πρὸς τὰ ἄνω καὶ δεξιὰ τεμάχιον φυτικοῦ καυλοῦ. Πρέπει ἐνταῦθα νὰ σημει-
ωθῇ, ὅτι παραπλεύρως τῆς βάσεως τοῦ ἀμφορέως ἔχει χαραχθῇ τὸ γράμ-
μα Δ, ὀλίγον δὲ ἀνωτέρω, παρὰ τὸ σφαιρικὸν στοιχεῖον, τὸ γράμμα Α (εἰκ. 3β)².
Ὑπεράνω τοῦ ἀμφορέως εἰκονίζεται τὸ ἥμισυ ἐξέρῳ παγωνίου (σῶμα, οὐρὰ
καὶ τμήμα τοῦ δεξιοῦ ποδός), συμβολικοῦ καὶ τούτου³ πτηνοῦ, ἐστραμμένου
πρὸς τὰ δεξιὰ. Ὑπεράνω αὐτοῦ, ἥτοι ἐν τῇ καταλειπομένῃ τριγωνικῇ ἐπιφανείᾳ
εἰκονίζονται ἐλικοειδεῖς ὀστίλλγες, ἐξ ὧν ἐκφύονται τρεῖς πυκνοστάφυλοι βότρες,
ἥτοι συμβολικὴ καὶ αὐτὴ παράστασις, ἡ τῆς ἀμπέλου⁴.

Αἱ παρειαὶ τῶν περὺγιῶν ἀπετελοῦντο, ὡς εἶδομεν, ἐκ πλειόνων κα-
τακορύφων λωρίδων μαρμάρου, ἐπὶ τῶν ὁποίων ἐγλύφοντο αἱ παραστάσεις.
Αἱ λωρίδες ἦσαν μονοκόμματοι ἀπὸ κάτω ἕως ἄνω, ὡς ἤρχοντο ἐκ τῶν γει-
τονικῶν λατομείων τῆς Πάρου.

Ἡ ἄνω πλευρὰ των ἦτο κεκλιμένη σχηματίζουσα πρὸς τὸν ὀρίζοντα⁵
γωνίαν 42°. Αἱ μεταξὺ τῶν παρειῶν κλίμακες ἀπετελοῦντο ἐξ ἀπλῶν βαθμί-
δων ὀρθογωνίου διατομῆς (βλ. κάτωσιν εἰκ. 7), τῶν ὁποίων ὁ ἀριθμὸς ἐποίκιλλεν
ἀναλόγως τοῦ ὕψους, εἰς τὸ ὁποῖον ἦτο τοποθετημένος ὁ ἐξώστης, ὅστις ἐν-

¹ Ὁμοίος πρὸς τοὺς ἐπὶ τῶν τεκτονικῶν κιονοκράνων τῆς βασιλικῆς τῶν Τρι-
ῶν Ἐκκλησιῶν εἰκονιζομένους ('Α. Κ. Ὁ ρ λ ἄ ν δ ο ς, ΠΑΕ 1960, πίν. 185β, 186α).

² Προφανῶς τεκτονικὰ σύμβολα (Versatzmarken) χάριν εὐκολίας τῶν τεχνι-
τῶν κατασκευῆς τοῦ ἄμβωνος.

³ Τῆς «ἀθανασίας» κατὰ τὸν Ἱερ. Αὐ γ ο ὕ σ τ ῖ ν ο ν, De civ. Dei 1. XXI,
c. IV.

⁴ Πρβλ. Ἐγὼ εἰμὶ ἡ ἀμπελος ἡ ἀληθινή ('Ιωάν. 15,1).

⁵ Ἀναλόγους γωνίας παρουσιάζουν καὶ τὰ περὺγια τῶν ἄμβωνων: τῆς βασι-
λικῆς Λάρδου Ρόδου 41ο, τῆς βασιλικῆς Torcello 42ο, τοῦ Ὁκταγώνου τῶν Φιλίπ-
πων 45ο, τῆς βασιλικῆς τῆς Μυτιλήνης 53ο, τῆς βασιλικῆς Α' τῶν Φθιωτ. Θηβῶν 53ο,
τῆς βασιλικῆς Α' τῶν Φιλίππων 57ο, τῆς βασιλικῆς τοῦ Ἀγ Κηρύκου τῆς Δήλου 63ο.

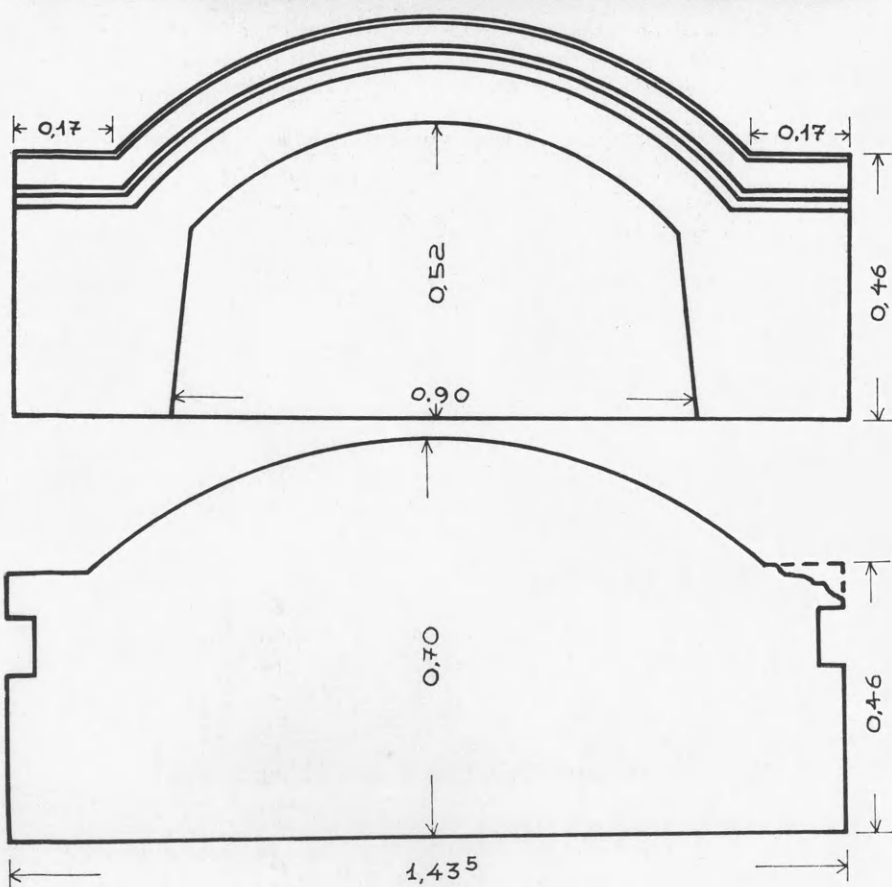
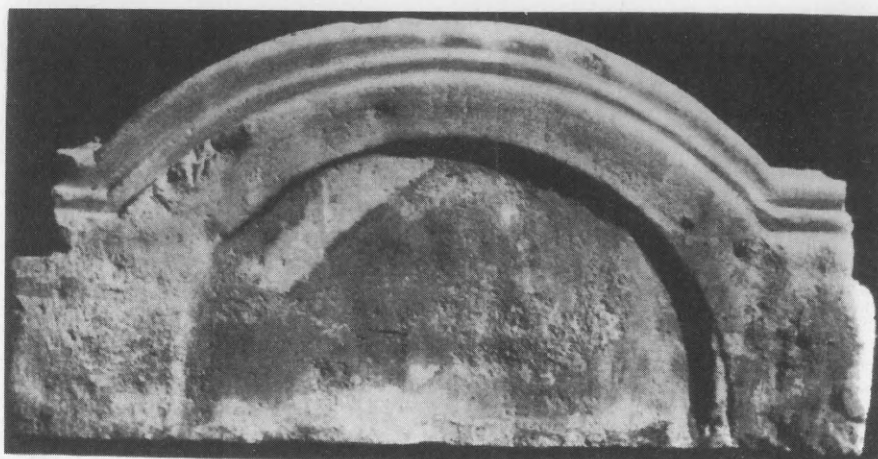

Εικ. 8. Ἡ βάση τοῦ ἁμβωνοῦ τῆς βασιλικῆς τοῦ Ἁγ. Νικολάου. α,β: κάτω ὄψεις. γ: ἄνω ὄψεις.

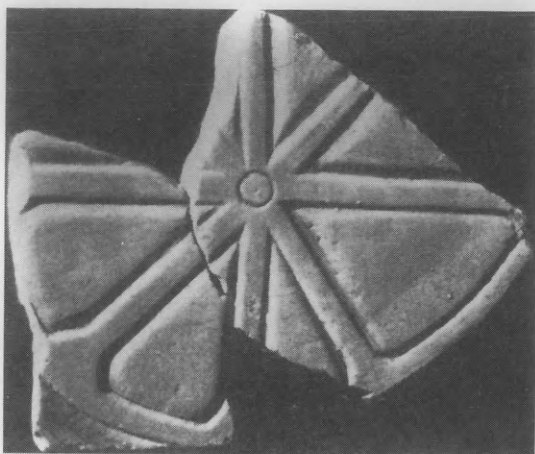

Είκ. 9. 'Ανάγλυφον θωράκιον ἐξώστου, ἀνήκον εἰς τὸν ἄμβωνα τῆς βασιλικῆς τοῦ Ἁγ. Νικολάου.

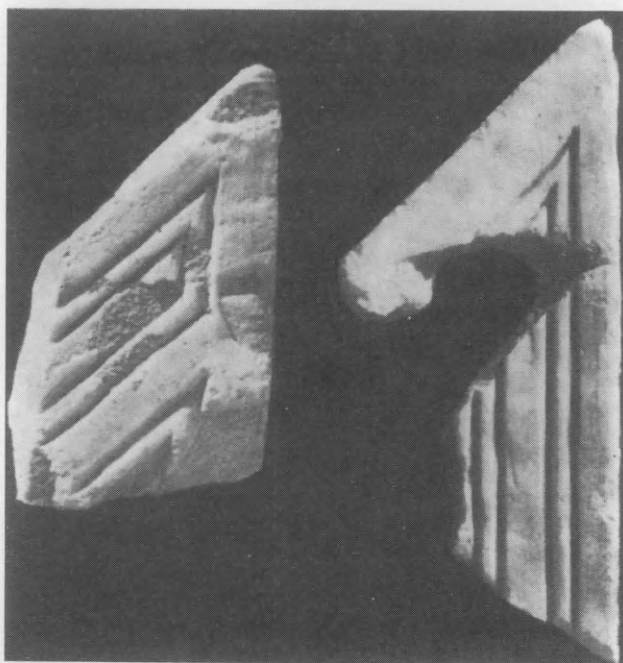

Είκ. 10. α : τμῆμα κεκλιμένου ἀναγλύφου πλαισίου περυγίου τοῦ ἁμβωνος τῆς βασιλικῆς Ἁγ. Νικολάου β: τμῆμα κεκλιμένου πλαισίου τοῦ αὐτοῦ πιθανώτατα ἁμβωνος.

ταῦθα ἦτο κυκλικός. Τούτου ἡ μὲν βάσις δὲν σώζεται, συμπεραίνομεν ὅμως περὶ τῆς κυκλικότητος αὐτοῦ ἐκ τῶν διασωθέντων καὶ ἐπ' αὐτοῦ βαινόντων ἀναγλύφων μαρμαρίνων θωρακίων, τὰ ὅποια παρουσιάζουν καμπυλότητα ἐσω-

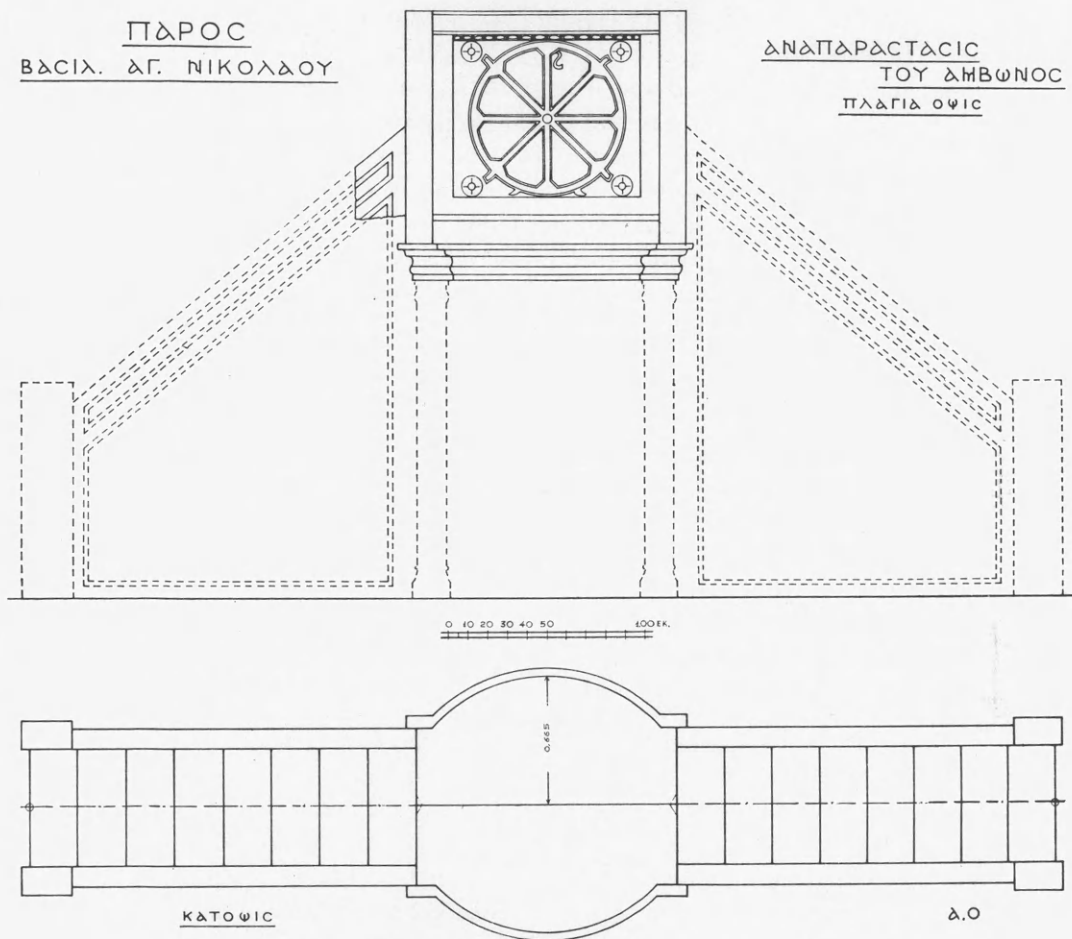

Εἰκ. 11. Ἀναπαράστασις τῆς κατόψεως καὶ τῆς πλαγίας ὄψεως τοῦ μετὰ διπλῆς κλίμακος ἄμβωνος τῆς βασιλικῆς τοῦ Ἁγ. Νικολάου, τοῦ ὁποίου σώζονται: α) τεμάχιον τοῦ πλαισίου τῆς κεκλιμένης πλευρᾶς τοῦ πτερυγίου (εἰκ. 10), β) ἐν θωράκιον (εἰκ. 9), γ) τὸ ἥμισυ τοῦ δαπέδου τοῦ ἐξώστου (εἰκ. 8).

τερικῆς ἀκτίνος 0,80 μ. (εἰκ. 7). Πρέπει ὅμως ἐνταῦθα νὰ σημειωθῇ, ὅτι ἡ ἀκτὶς αὕτη δὲν συμβιβάζεται πρὸς τὴν ἀκτὶνα καμπυλότητος, τὴν ὁποίαν παρουσιάζει βάσις ἄμβωνος (εἰκ. 8), εὐρεθεῖσα ἐντειχισμένη εἰς τὸ νεώτερον τέμπλον τῆς προσκεκολλημένης εἰς τὴν Καταπολιανὴν βασιλικῆς τοῦ Ἁγ. Νικολάου, περὶ

τῆς ὁποίας θὰ ὁμιλήσωμεν λεπτομερῶς κατωτέρω. Πάντως ἡ σωζομένη βάσις μᾶς ὑποβοηθεῖ διὰ τῆς κατακορύφου τομῆς αὐτῆς εἰς τὴν ἀναπαράστασιν τοῦ ἡμετέρου ἄμβωνος, ὅστις θὰ ἀνῆκε πλεόν εἰς τὸν μεγαλύτερον ναὸν τῆς Καταπολιανῆς, τοῦ ὁποίου ὅμως ἀγνοεῖται ἡ ἀκριβὴς ἐν τῷ ναῷ θέσις.

Ἄς ἔλθωμεν ἤδη εἰς τὴν ἐξέτασιν τῶν θωρακίων:

Τὰ θωράκια τοῦ ἐξώστου (εἰκ. 4,5,6) στεφόμενα ὑπὸ λεσβίου κυματίου ὕψους μετὰ τοῦ ὑπ' αὐτὸ ἀστραγάλου 0.127μ., πάχους δὲ 0.12μ. κατὰ τὴν ἐξοχὴν τοῦ κυματίου, βαίνουνσιν ἐπὶ βάσεως σχήματος ἀντεστραμμένου λεσβίου κυματίου, ὕψους 0.145 καὶ πλάτους κατὰ τὴν ἐξοχὴν τοῦ κυματίου 0.122, ὑπεράνω τοῦ ὁποίου ἀκολουθεῖ ἐπίπεδος ταινία ὕψους καὶ πάχους 0.085μ. τὴν ὁποίαν ἀκολουθεῖ ὁ κορμός, πάχους 0.08μ.

Ἡ προσθία ἐπιφάνεια τῶν καμπύλων θωρακίων κοσμεῖται ἄνω μὲν, ἥτοι ὑπὸ τὸ λέσβιον κυμάτιον τῆς στέψεως, ὑπὸ χθαμαλοῦ, ἐπιπέδου ἀστραγάλου (εἰκ. 4,5,6), κάτωθεν δ' αὐτοῦ ὑπὸ μεγάλων κύκλων διαμέτρου 0.86μ. καὶ παρυφῆς πλάτους 0.045μ. περιβαλλόντων τὸ μονογράφημα τοῦ Χριστοῦ μετὰ τοῦ σταυροῦ, οὕτως ὥστε νὰ σχηματίζεται οἰονεὶ ἀκτινωτὸς τροχός, τὸ κέντρον τοῦ ὁποίου τονίζεται διὰ χαρακτοῦ κύκλου, διαμέτρου 0.065μ. Αἱ ἀκτῖνες τοῦ τροχοῦ αὐτοῦ διαπλατύνονται πρὸς τὴν περιφέρειαν εἰς 0.085μ. φέρουσι δὲ πλαγίως βαθεῖας λοξὰς ἐγκοπὰς διὰ τῶν ὁποίων καὶ τονίζονται. Ἰδιαιτέρας προσοχῆς ἄξια εἶναι αἱ ἀπολήξεις τοῦ σταυροῦ, αἵτινες ἄνω μὲν φέρουσι προσκεκολλημένον δεξιὰ τὸ λεγόμενον ἀνοικτὸν ἢ λατινικὸν R (εἰκ. 4,5,6), κάτω δὲ ἄμμα (εἰκ. 4,5,6). Αἱ περιφέρειαι τῶν κύκλων συνάπτονται ἐξωτερικῶς ἄνω καὶ κάτω διὰ καμπύλου σχοινίου λαξευθέντος περίπου κατὰ τὴν προέκτασιν τῶν χιαστί τοποθετημένων ἀκτίνων. Τέλος εἰς τὰ καταλειπόμενα ἔξω τῆς περιφερείας τῶν κύκλων καὶ τῶν καμπύλων αὐτῶν συνδέσμων κενὰ (εἰκ. 4,5,6) ἐγλύφθησαν ἀπλοῖ ὀμφαλωτοὶ ρόδακες, ὅμοιοι πρὸς τὸν τοῦ θωρακίου τῆς εἰκόνης 2α, τοῦθ' ὅπερ ἀποδεικνύει καὶ ὅτι τὰ ἐξεταζόμενα θωράκια ἀνήκουν εἰς τὸν αὐτὸν καὶ τὰ πτερύγια ἄμβωνα.

Τοιοῦτοι κύκλοι, ἐκτελεσμένοι πάντες δι' ἀρίστης, μαλακῆς ὡς βελουδένιας, ἐργασίας, σώζονται ἐν συνόλῳ μόνον πέντε (εἰκ. 4,6,9), εὑρεθέντες κατὰ τὰς ἐργασίας ἀναστηλώσεως τῆς Καταπολιανῆς ἐντειχισμένοι εἰς μεταγενεστέρως κατασκευάς, ἄλλοι μὲν ἐντὸς τοῦ βαπτιστηρίου, ἄλλοι δὲ εἰς τὰς ἐξωτερικὰς ἀντηρίδας τοῦ ναοῦ¹. Ἐκ τούτων τέσσαρες μόνον — δύο ἐφ' ἐκάστης πλευρᾶς — δύνανται νὰ τοποθετηθῶσιν εἰς τὸν ἐξεταζόμενον ἄμβωνα τῆς Καταπολιανῆς (εἰκ. 4,6), λόγῳ τῆς ἀκτίνος καμπυλότητος αὐτῶν. Ὁ δὲ ὑπόλοιπος (πέμπτος) θὰ πρέπει νὰ ἀνήκῃ εἰς τὸν ἄμβωνα τοῦ Ἀγ. Νικολάου (εἰκ. 9), τοῦ ὁποίου ἡ σωζομένη μετὰ δύο ἄκρων πεσσίσκων βάσις (εἰκ. 8) συμφω-

¹ Ἀ. Κ. Ὁ ρ λ ά ν δ ο ς, 'Επ. Ἑτ. Κυκλαδικῶν Μελετῶν Ε', 1965, σ. 24.

νεϊ, ὡς πρὸς τὰς διαστάσεις ἐπιτρέπουσα τὴν τοποθέτησιν ἑνὸς μόνου θωρακίου. Κατὰ ταῦτα κατηρτίσαμεν τὰς παρατιθεμένας ἀναπαραστάσεις (εἰκ. 7 καὶ 11).

Ἡ ἀνωτέρω μνημονευθεῖσα βάσις κυκλικοῦ ἐξώστου μαρμαρίνου ἄμβωνος ἀπηρτίζετο ἐκ δύο ὁμοίων τεμαχίων, ἐξ ὧν τὸ ἐν διετερήθη ἀκέραιον. Αἱ παρατιθέμεναι κατόψεις (εἰκ. 8) εἰκονίζουσιν τὴν ἄνω καὶ τὴν κάτω αὐτοῦ πλευρὰν. Ἡ ἄνω, τελείως ἐπίπεδος ἀποτελεῖται ἐξ ὀρθογωνίου τμήματος, διαστάσεων $1,435 \times 0,465 \mu$, διαμορφωμένου κατὰ τὴν μίαν τῶν μακρῶν πλευρῶν εἰς κυκλικὸν τομέα, χορδῆς 1.135 καὶ βέλους 0.235 μ . Ἐκατέρωθεν τοῦ ὁποίου σχηματίζονται δύο πτερυγία πλάτους 0.145 μ , παρὰ τὰ ὁποῖα ὑπάρχουν κατὰ τὰς στενὰς πλευρὰς ἀνὰ μία ὀρθογώνιος ἐγκοπή, πλάτους 0.10 μ , καὶ βάθους 0.045 μ , χρησιμεύουσα προφανῶς πρὸς ὑποδοχὴν τῆς ἄνω ἀπολήξεως τῶν πτερυγίων τῆς κλίμακος ἀνόδου εἰς τὸν ἐξώστην. Ἡ κάτω ἐπιφάνεια τῆς πλακὸς ταύτης, πάχους 0.18 μ , παρουσιάζει ἐλαφρὰν κοιλότητα 0.02 μ , καταλήγουσαν καὶ ταύτην ἐξωτερικῶς εἰς μῆμα κύκλου χορδῆς 0.85 μ , καὶ βέλους 0.20 μ , ἄνωθεν τῆς ὁποίας σχηματίζονται κυμάτια βάσεως τῆς παραπλευρῶς εἰκονιζομένης τομῆς.

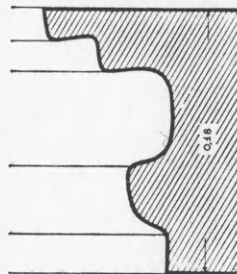

Λόγῳ τῆς ὑπάρξεως τῶν πτερυγίων εἶναι προφανές, ὅτι τὸ ὑπεράνω τῆς βάσεως ταύτης θωράκιον τοῦ ἐξώστου δὲν ἦτο αὐστηρῶς κυκλικὸν ἀλλ' εἶχε μόνον σχῆμα τόξου κύκλου, ἑκατέρωθεν τοῦ ὁποίου θὰ ὑπῆρχον δύο πεσσοί, ἥτοι ἐν συνόλῳ σχῆμα, ὅπως τὸ συναντῶμεν εἰς ἄμβωνας βασιλικῶν τῆς Δήλου¹, τῆς Κῶ², τῆς Ρόδου³, τῶν Φιλίππων⁴ ὡς καὶ τῆς Ραβέννας⁵. Τὸ ἀνάπτυγμα τοῦ μεταξὺ τῶν πεσσοίσκων κυκλικοῦ τμήματος καὶ ἡ καμπυλότης αὐτοῦ εὐνοοῦσι τὴν τοποθέτησιν ὡς θωρακίου τοῦ πέμπτου⁶ σωζομένου ἐκ τῶν περιγραφέντων τροχῶν, ὅστις χωρεῖ ἀκριβῶς εἰς αὐτὸ πλαισιούμενος ἐ-

¹ A. C. Orlandos, *Délos chrétienne*, BCH 60, 1936, σ. 77, εἰκ. 5 (βασιλικῆς Ἀγ. Κηρύκου).

² Α. Κ. Ὁρλάνδος, Ἡ ἐξυλόστεγος παλαιοχριστιανικὴ βασιλική, τόμ. Β', 1954, σ. 557 εἰκ. 527 (βασιλικῆς Θεσμῶν).

³ Α. Κ. Ὁρλάνδος, ABME τ. ΣΤ', 1948, σ. 45, εἰκ. 37 (βασιλικῆς Πλημυρίου).

⁴ Στ. Πελεκανίδης, ΠΑΕ 1970, σ. 63, εἰκ. 3 (ἄμβων Ι Ὁκταγώνου).

⁵ Ἀμβων Ἀγ. Ἀπολλιναρίου τοῦ Νέου (Α. Ὁρλάνδος, Ἡ ἐξυλόστεγος . . . τόμ. Β', σ. 558 εἰκ. 524, σ. 559 εἰκ. 525 καὶ G. Bovini, "Corpus" della scultura paleocristiana, bizantina . . . I, Roma 1968, εἰκ. 19), ἄμβων τῆς ἐκκλησίας τοῦ Ἀγ. Πνεύματος (G. Bovini, ἔ. ἀ. εἰκ. 18).



Εικ. 12. *Ανάγλυφα ἐκ τῶν περὶ τὸν αἰβωνὸς τῆς βασιλικῆς Τριῶν Ἐκκλησιῶν. α: ἀρ. 1, β: ἀρ. 3, γ: ἀρ. 10, συμφώνως πρὸς τὴν ἀρίθμησην τῆς εἰκότος 20.



Εικ. 13. Τεμάχια ἀναγλύφων ἐκ τῶν περὶ τοῦ ἀμβωνοῦ τῆς βασιλικῆς τῶν Τριῶν Ἐκκλησιῶν.

κατέρωθεν ὑπὸ δύο λείων κατακορύφων ταινιῶν, ὡς συνάγομεν καὶ ἐκ διασωθέντος τεμαχίου τῆς βάσεως αὐτοῦ (εἰκ. 6 ἄνω δεξιὰ), ἐφ' οὗ σώζεται καὶ εἰς τετράφυλλος ὁμφαλωτὸς ρόδαξ ὁμοίος πρὸς τοὺς ἤδη περιγραφέντας. Συμφώνως πρὸς τὰ ἀνωτέρω κατηρτίσαμεν τὴν ἀναπαράστασιν τῆς εἰκόνης 11, εἰς τὴν ὁποίαν μᾶς βοηθοῦσι μόνον δύο κεκλιμένα ὀρθογώνια τεμάχια (εἰκ. 10), μετὰ γλυφῶν. Ἐκ τῶν δύο τούτων τεμαχίων τὸ ἀριστερὸν θεωροῦμεν ὡς σχηματίζον τὴν ἄνω ἀπόληξιν τῶν κεκλιμένων τραπεζιοσχημάτων περυγίων τῶν κλιμάκων. Ἀγνοοῦμεν μόνον τὴν διακόσμησιν τῆς ἄλλης ἐπιφανείας τῶν περυγίων, ἐπειδὴ οὐδὲν σχετικὸν τεμάχιον διεσώθη δυνάμενον νὰ ἀποδοθῇ εἰς αὐτήν. Ἄν κρίνωμεν ὅμως ἐκ τοῦ ἐλαχίστου λειψάνου τὸ ὁποῖον διατηρεῖται ὑπὸ τὸ τῆς εἰκόνης 10 πλαίσιον, δὲν εἶναι ἀπίθανον ἢ ἐν λόγῳ ἑσωτερικῇ διακόσμησις τοῦ τραπεζίου νὰ ἦτο καὶ αὐτὴ καθαρῶς γεωμετρικὴ, σχηματιζομένη διὰ πλειόνων ὁμολόγων τραπεζιοσχημάτων πλαισίων, οἷα παρατηροῦμεν καὶ εἰς τὰς βασιλικὰς τῆς Δήλου¹ καὶ τῆς Καλαμπάκας².

Εἰς τὰ περύγια τοῦ ἄμβωνος τῆς Καταπολιανῆς θὰ πρέπει νὰ ἀνήκη καὶ τὸ μετὰ ὁμοίου πλοχοῦ καὶ ρόμβου μαρμαρίνον ἀνάγλυφον τὸ κοσμοῦν τὴν πλαγίαν πλευρὰν τοῦ ἐπὶ τοῦ μεγάλου συνθρόνου τῆς Καταπολιανῆς ἐπισκοπικοῦ θρόνου³, χρησιμοποιοῦν ἐκεῖ εἰς δευτέραν χρῆσιν, ὡς ἀποδεικνύει ἢ πρὸς τὰ ἄνω τόσον ἀνόργανος λοξὴ τμήσις τοῦ πλοχοῦ καὶ τοῦ ρόμβου. Ἀποδεικνύεται οὕτω καὶ ὅτι ὁ ἐπισκοπικὸς θρόνος κατεσκευάσθη πολὺ ἀργότερον, ὅταν πλεόν ὁ ἄμβων εἶχε διαλυθῇ.

ΓΛΥΠΤΑ ΤΗΣ Β' ΟΜΑΔΟΣ

ΑΜΒΩΝ ΒΑΣΙΛΙΚΗΣ ΤΡΙΩΝ ΕΚΚΛΗΣΙΩΝ

Πολὺ καλύτερον πληροφορημένοι εἴμεθα ὡς πρὸς τὸν ἄμβωνα τῆς βασιλικῆς τῶν Τριῶν Ἐκκλησιῶν, τοῦ ὁποίου δὲν γνωρίζομεν ἀκριβῶς τὴν ἐν τῷ μέσῳ κλίτει τῆς βασιλικῆς θέσιν, ἔχομεν ὅμως πλείονα τεμάχια τοῦ γλυπτοῦ διακόσμου τῶν περυγίων καὶ τοῦ ἐξώστου αὐτοῦ, ἐκ τῶν ὁποίων συνάγεται ἀσφαλῶς καὶ τὸ μετὰ δύο ἀντινῶτων κλιμάκων σχέδιον αὐτοῦ (εἰκ. 20). Ἐκ τῶν περυγίων διεσώθησαν τεμάχια τοῦ κυριαρχοῦντος αὐτὰ σταυροῦ καὶ τῶν ἐκατέρωθεν αὐτοῦ παγωνίων καὶ γεωμετρικῶν σχεδίων. Ἄξιός ἰδιαίτε-

¹ A. Orla nd o s, BCH 60, 1936, σ. 77, εἰκ. 5 (Ἀγ. Κηρύκου).

² Ἀ. Κ. Ὁ ρ λ ᾶ ν δ ο s, Ἡ ξυλόστεγος παλαιοχριστιανικὴ βασιλικὴ τόμ. Β', σ. 560, εἰκ. 526.

³ H. H. J e w e l l - F. W. H a s l u c k, The Church of Our Lady of the Hundred Gates (Panagia Hekatontapyliani) in Paros, London 1920, σ. 39, εἰκ. 33 καὶ πίν. 12.

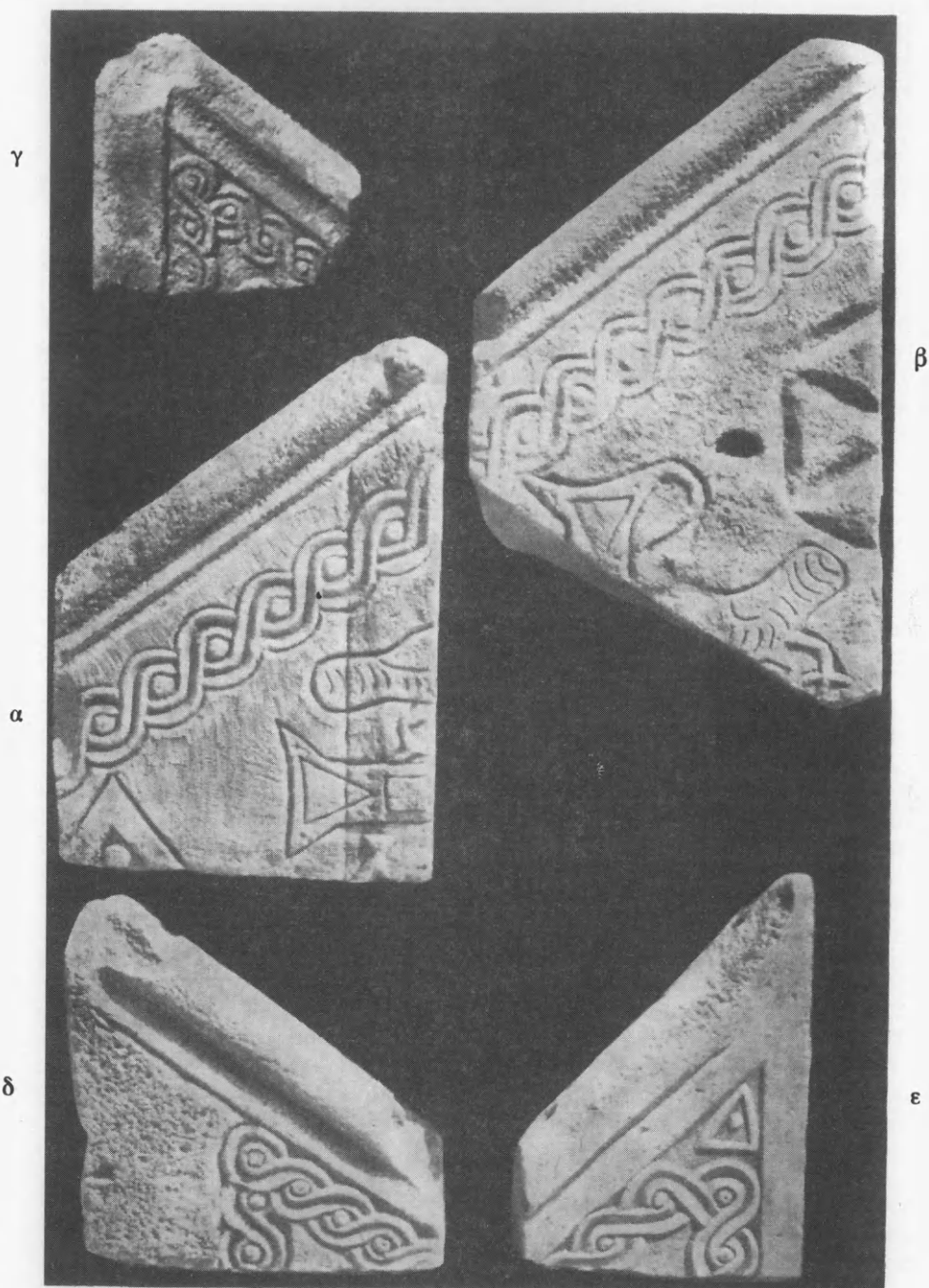

Εικ. 14. Τεμάχια αναγλύφων ἐκ τῶν πτερυγίων τοῦ ἁμβωνος τῆς βασιλικῆς τῶν Τριῶν Ἐκκλησιῶν.

ρας προσοχής είναι ὁ σταυρός, ὅστις βαίνει ἐπὶ τριβάθμου βάσεως¹ καὶ εἶναι λιθοκόσμητος² δι' ἐναλλασσομένων τετραγώνων ὀρθογωνίων καὶ κυκλικῶν σχεδίων, χαραγμένων ἐπὶ τῶν κεραίων αὐτοῦ καὶ ἀπομιμουμένων προφανῶς τὸ σχέδιον πολυτίμων λίθων προσηλωμένων ἐπὶ τῆς κεραίας τοῦ σταυροῦ. Ἄλλη ἐνδιαφέρουσα λεπτομέρεια εἶναι ἡ εἰς σχῆμα R ἀνοικτοῦ ἢ λατινικοῦ³ ἀπόληξις τῆς ἄνω κεραίας τοῦ σταυροῦ, διὰ τοῦ ὁποίου ὁ σταυρός ἀποκτᾷ

¹ Ὡς ἀρχαιότερα ἀπεικόνις σταυροῦ θεωρεῖται ἡ παρεχομένη ἐπὶ τῶν νομισμάτων τῶν αὐτοκρατόρων Ἡρακλείου (610-640) (W. W r o t h, Catalogue of the Imperial Coins Brit. Mus. I, London 1908, πίν. XXIII, XXIX) καὶ τοῦ Κωνσταντίνου Β' (641-668) (W r o t h, ἔ. ἀ. πίν. XXX, XXXI), ἀλλὰ τὸ ἡμέτερον παράδειγμα, ὡς καὶ ὁ σταυρός τῆς Καταπολιανῆς ὑποδηλοῦσι χρόνους χρήσεως βαθμιδωτῆς βάσεως ἀρκετὰ ἀρχαιότερους. Σταυρὸν ἐπὶ βαθμιδωτῆς βάσεως συναντῶμεν ἐπίσης ἐπὶ ἀναγλύφου θωρακίου τῆς βασιλικῆς Ἱεραπέτρας Κρήτης (G. G e r o l a, Mon. Ven. τόμ. 2, 1908, σ. 90, εἰκ. 51), ἐπὶ πλακὸς ἀναγλύφου ἐκ τοῦ παρεκκλησίου ὑπεράνω τοῦ ἐκκλησιαστηρίου Πριήνης (W i e g a n d - S c h r a d e r, Priene, 1904, σ. 487, εἰκ. 602), ἐπὶ θωρακίῳ προσερχομένου ἐκ τοῦ ν. Ἀγ. Σοφίας Θεσσαλονίκης (νῦν εἰς τὸ Μουσεῖον Ἀγ. Γεωργίου, M. K a l l i g a s, Die Hagia Sophia von Thessalonike, Würzburg 1935, πίν. VIII, εἰκ. 15 καὶ σ. 60), ἐπὶ κοίλου θωρακίου προσερχομένου ἐξ ἄμβωνος τοῦ βου αἰ. (G. M e n d e l, Catalogue des Musées Impériaux Ottomans, τόμ. 2ος, Constantinople 1914, σ. 52 ἀρ. 724). Εἰς τὴν Κωνσταντινούπολιν ἐπίσης παρίσταται σταυρός βαθμιδωτὸς εἰς ψηφιδωτὸν τοῦ βήματος τῆς Ἀγ. Εἰρήνης (W. S. G e o r g e, The Church of Saint Eirene Constantinople, London 1912, πίν. 17).

² Λιθοκόσμητοι σταυροὶ συνηθίζονται πολὺ κατὰ τὴν παλαιοχριστιανικὴν καὶ τὴν βυζαντινὴν ἐποχὴν. Καὶ ὅταν μὲν ἦσαν ἀνάγλυφοι ἐπὶ μαρμάρου τὰ σχέδια τῶν πολυτίμων λίθων ἀπεδίδοντο γραμμικὰ ὡς ἐπὶ πλείστον σαρκοφάγων τῆς Ραβέννας (G. B o v i n i, «Corpus» della scultura . . . II, Roma 1968, εἰκ. 15d 30c, 40a, 40c, 41d), καὶ ἐπὶ σαρκοφάγου Μουσείου Pio Cristiano τοῦ Βατικανοῦ (Fr. W. D e i c h m a n n, Repertorium I πίν. 48, ἀρ. 208) κατ' ἀπομίμησιν τῶν φορητῶν σταυρῶν ἐξ ὀρειχάλκου ἄλλης ὕλης, τῶν ὁποίων διετηρήθησαν πλεονα παραδείγματα (Σταυρός τῆς Brescia, Museo Civico, 7ου αἰ. W. F r. V o l b a c h, Frühchristliche Kunst, München 1958, πίν. 60). Ὅταν δὲ αἱ ἀπεικονίσεις τῶν σταυρῶν ἦσαν ψηφιδωταὶ οἱ πολύτιμοι λίθοι ἀπεδίδοντο διὰ χρωματιστῶν ψηφίδων ὡς ἐπὶ τὸ πλείστον πρασίνων, πορφυρῶν, ἐνίοτε δὲ καὶ ἀργυρῶν καὶ χρυσῶν (σταυρός ἀψίδος τῆς S. Pudenziana τῆς Ρώμης, C h r. I h m, Die Programme der christl. Apsismalerei, Wiesbaden 1960, πίν. III 1 - Ἀγ. Ἀπολλιναρίου in Classe Ραβέννας C. C e c c h e l l i, Il Trionfo della Croce, Roma 1953, εἰκ. 81 - Ἀγ. Στεφάνου Rotondo Ρώμης, C e c c h e l l i, ἔ. ἀ. εἰκ. 57 - ψηφιδωτὸν νάρθηκος ν. Κοιμήσεως Θεοτόκου Νικαίας, T h. S c h m i t, Die Koimesis-Kirche von Nikaia, Berlin u. Leipzig 1927, πίν. XXVIII) ἢ πάλιν διὰ τοιχογραφίας ὅποτε οἱ λίθοι ἀπεδίδοντο διὰ χρωμάτων (Santa Maria Antiqua, W. d e G r ü n e i s e n, Ste Marie Antique, Rome 1911, σ. 164 εἰκ. 127, Κοιμητήριον τοῦ Ponziano εἰς Ρώμην, C e c c h e l l i, ἔ. ἀ. εἰκ. 80, παρεκκλησίον Παναγίας Μ. Πάτμου, Ἀ. Ὁ ρ λ ά ν δ ο ς, Ἡ ἀρχιτεκτονικὴ καὶ αἱ βυζ. τοιχογραφίαι τῆς Μ. Ἀγ. Ἰωάννου Θεολόγου Πάτμου, Ἀθῆναι 1970, σ. 173 εἰκ. 105).

³ Ὁ μετ' ἀνοικτοῦ R σταυρός ἀπαντῶμενος σπανιώτερον τοῦ μετὰ κλειστοῦ ἐτίθετο συχνάκις καὶ δὴ εἰς τὴν Συρίαν ὡς ἀποτροπαιοὶ τῶν κακῶν δαιμόνων εἰς ὅ-

τὴν ἔννοιαν μονογραφήματος τοῦ Χριστοῦ. Ἀναλόγου σηµασίας εἶναι καὶ τὰ ὑπὸ τὰς ὀριζοντίας κεραίας τοῦ σταυροῦ λαξευµένα ἑκατέρωθεν τοῦ κα-



Εἰκ. 15. Τὸ ὑπ' ἀρ. 6 τῆς εἰκόνης 20 ἀνάγλυφον τεµάχιον πτερυγίου συµφυῆς μετὰ τοῦ στηρίζοντος τὸν ἐξώστην κιονίσκου τοῦ ἁμβωνοῦ τῆς βασιλικῆς τῶν Τριῶν Ἐκκλησιῶν.

πέρθυρα οἰκιῶν (M. de Vogué, *La Syrie centrale. Architecture civile et religieuse*, Paris 1865, πίν. 31, 33, 42, 71, 82, 83, 99). Περὶ τῆς ἀποτροπῆς τῶν κακῶν δαιμόνων διὰ τοῦ σταυροῦ πρβλ. καὶ G o a r, *Εὐχολόγιον*, σ. 569. Πλεῖστα παραδείγματα σταυρῶν μετὰ ἀνοικτοῦ R συνεκέντρωσε διὰ τε τὴν Ἀνατολὴν καὶ τὴν Δύσιν ἡ δ. Alison Frantz (AJA 33, 1929, σ. 10-26), διὰ τοὺς Δελφοὺς δὲ μόνον ὁ V. Laurent (BCH II, 1899, σ. 215 εἰκ. 3α, β, σ. 236, εἰκ. 9α). Ἐπὶ τῇ βάσει τῶν γνωστῶν μέχρι τοῦ 1929 παραδειγμάτων κατήρτισεν ἡ δ. Frantz καὶ χάρτην, εἰς τὸν ὅποιον ἐσηµείωσε διὰ μέλανος χρώματος τὰς χώρας, ὅπου συναντῶνται τὸ κλειστὸν καὶ τὸ ἀνοικτὸν R. Ἀπὸ τὸν χάρτην ὁμοῦς τοῦτον ἐλλείπουν περιοχαί, εἰς τὰς ὁποίας μεταγενέστερον εὐρέθησαν παραδείγματα τοῦ ἀνοικτοῦ R, εἶναι δὲ αὗται ἡ Πελοπόννησος (ἐπίθημα βασιλικῆς Λεχαίου, Δ. Πάλλας, ΠΑΕ 1956, πίν. 65β-ἐπίθημα βασιλικῆς Σικυῶνος, Ἄ. Ὁρλάνδος, ΠΑΕ 1933, σ. 86 εἰκ. 5—ἐπὶ ὑπερθύρου εἰς Ἑξαμίλια, N. Bees, *Corpus d. gr.-christl. Inschriften*, I. Isthmos, 1941, σ. 12, ἀρ. 4—ἐπίθημα Μουσείου ἀρχαίας Κορίνθου, R. Scran-ton, *Med. Architecture*, Corinth XVI, 1941, πίν. 29. εἰκ. 109, 10), ἡ Εὐβοία (ἐπίθημα βασιλικῆς Λίμνης Μ. Χατζηδάκης, ΠΑΕ 1960, πίν. 264, 2), αἱ Κυκλάδες καὶ τὰ Δωδεκάνησα (Δῆλος: ἐπὶ πλακὸς καὶ θωρακίου χριστιανικοῦ κτηρίου τῆς στοᾶς Φιλίππου, A. Orlanos, BCH 1936, σ. 96, ὡς καὶ ἐπὶ πλακὸς τῆς βασιλικῆς τοῦ Θεσμοφορίου, αὐτόθι, σ. 91, εἰκ. 25—Ρόδος: ἐπὶ κιονοκράνου τῆς βασιλικῆς Ἀφάντου, Ἄ. Ὁρλάνδος,



Εἰκ. 16. Τεμάχια πλαγίων ἀναγλύφων θωρακίων τοῦ κυκλικοῦ ἐξώστου τοῦ ἄμβωνος τῆς βασιλικῆς τῶν Τριῶν Ἐκκλησιῶν.

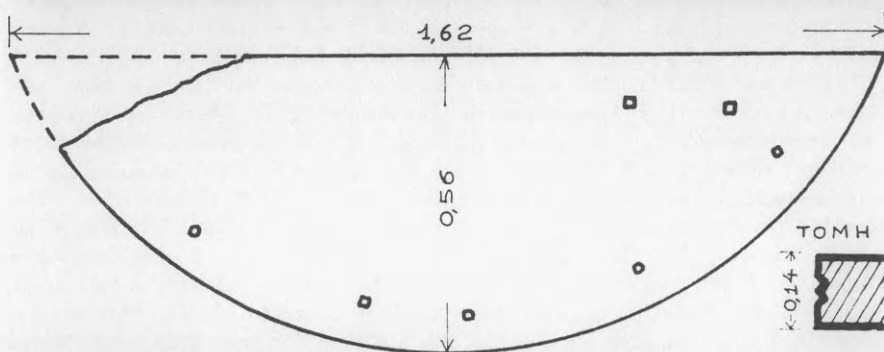
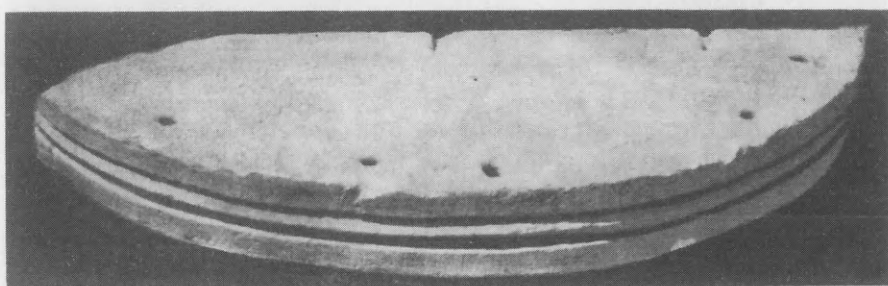

Εἰκ. 17. Ὄνω: φωτογραφία τῆς βάσεως τοῦ κυκλικοῦ ἐξώστου τοῦ ἄμβωνος τῶν Τριῶν Ἐκκλησιῶν. Κάτω: κάτοψις δεικνύουσα τοὺς γόμφους προσαρμογῆς τῶν θωρακίων παραπλεύρως τῇ τομῇ.

τακορύφου σκέλους του γράμματα Α και Ω τῆς Ἀποκαλύψεως¹, ἀκόμη δὲ καὶ τὰ πτηνὰ περὶ τοῦ συμβολισμοῦ τῶν ὁποίων ὠμιλήσαμεν ἀνωτέρω.

Εἰκ. 18. Τὸ μέσον ἀνάγλυφον θωράκιον τοῦ κυκλικοῦ ἐξώστου τοῦ ἄμβωνος τῆς βασιλικῆς τῶν Τριῶν Ἐκκλησιῶν (ἀρ. 11 τῆς εἰκ. 20), ἀπαρτιζόμενον ἐκ δύο μαρμαρίνων τεμαχίων φερόντων ἀνάγλυφον ἐντὸς κύκλου τὸ χρίσμα μετὰ σταυροῦ καὶ συμπληρουμένων διὰ σχεδίου. Ἄνω καὶ κάτω διακρίνονται οἱ ἐπιμήκεις καὶ χθαμαλοὶ ἀστράγαλοι καὶ ἔξωτοῦ κύκλου οἱ ὀμφαλωτοὶ τετραφύλλοι ρόδακες.



ΑΒΜΕ τ. ΣΤ', 1948, σ. 26, εἰκ. 21) καὶ ἡ Μ. Ἀσία (ἐπὶ πεσσοῦ ἐκ Δορυλαίου, C. W. M. Cox—A. Cameron, MAMA V, 1937, ἀρ. 57 πίν. 24 - ἐπὶ στηλῶν ἐκ Λαοδικείας, αὐτόθι ἀρ. 64 πίν. 4, ἀρ. 90 πίν. 6 ἀρ. 89 πίν. 6—ἐπὶ λύχνου Μουσείου τοῦ Βερολίνου ἐκ Σμύρνης, O. Wulff, Altchristl. u. mittelalterliche Bildwerke I, Berlin 1909, ἀρ. 1230 πίν. LIX).

Ἰδιαιτέρως ἀγαπητὸς ἦτο ὁ μετὰ ἀνοικτοῦ R μονογραμματικὸς σταυρὸς εἰς Πάρον, ὅπου συναντᾶται εἰς τρεῖς παλαιοχριστιανικὰς βασιλικὰς, ἥτοι τὴν Καταπολιανὴν (ἡμέτερον θωράκιον πτερυγίου (εἰκ. 2,3)—θωράκιον ἐξώστου (εἰκ. 4,5,6)—κιονίσκος διαχωριστικοῦ παραθύρου, H. H. Jewell—F. W. Hasluck, The Church of our Lady of the Hundred Gates, London 1920, σ. 40, εἰκ. 37), τὴν βασιλικὴν Τριῶν Ἐκκλησιῶν (γλυπτὰ τοῦ ἄμβωνος εἰκ. 14β), τὴν βασιλικὴν τοῦ κτήματος Βουτάκου (τῆς ὁποίας δύο δεῖγματα σταυρῶν ἐπὶ θωρακίων παρέχει ἡ ἀδημοσίευτος εἰκὼν 23^α· πρβλ. ΑΒΜΕ τ. Θ' σ. 113 σημ. 3). Τέλος δὲ ἀνοικτὸν R παρουσιάζει καὶ ἐπιθήμα παλαιοχριστιανικὸν ἀποκείμενον σήμερον εἰς τὴν συλλογὴν γλυπτῶν τῆς Καταπολιανῆς καὶ προερχόμενον ἐκ τοῦ μονυδρίου τῶν Ταξιαρχῶν (Ἄ. Ὁρλάνδος, ΑΒΜΕ τ. Ι, 1964, σ. 9 εἰκ. 6).

¹ «Ἐγὼ εἰμι τὸ Α καὶ τὸ Ω, ἀρχὴ καὶ τέλος, λέγει ὁ Κύριος, ὁ ὢν καὶ ὁ ᾗν καὶ ὁ ἐρχόμενος», Ἀποκάλυψις Ἰωάννου α', 8.

Ἐξετάζοντες λεπτομερέστερον τὰ ἐκ τῶν πτερυγίων τεμάχια παρατηροῦμεν ὅτι ἐπὶ τοῦ μέσου (β) τεμαχίου τῆς εἰκόνος 12 (ἀρ. 3 τῆς εἰκ. 20) τὸ κατὰ κρόταφον δεξιὰ τοῦ σταυροῦ εἰκονιζόμενον παγώνιον λόγῳ τῆς διατάξεως τῶν ποδῶν του, οἷτινες δὲν ἀκκουμβῶσιν ἐπὶ τοῦ ἐδάφους ἀλλὰ κάμπτονται κατὰ τεθλασμένην γραμμὴν, φαίνεται ὥς νὰ αἰωρῇται ἱπτάμενον εἰς τὸ διάστημα, ἵνα φθάσῃ τὸν κρεμάμενον βότρυν, τὸν ὁποῖον καὶ ραμφίζει, ἐνῶ

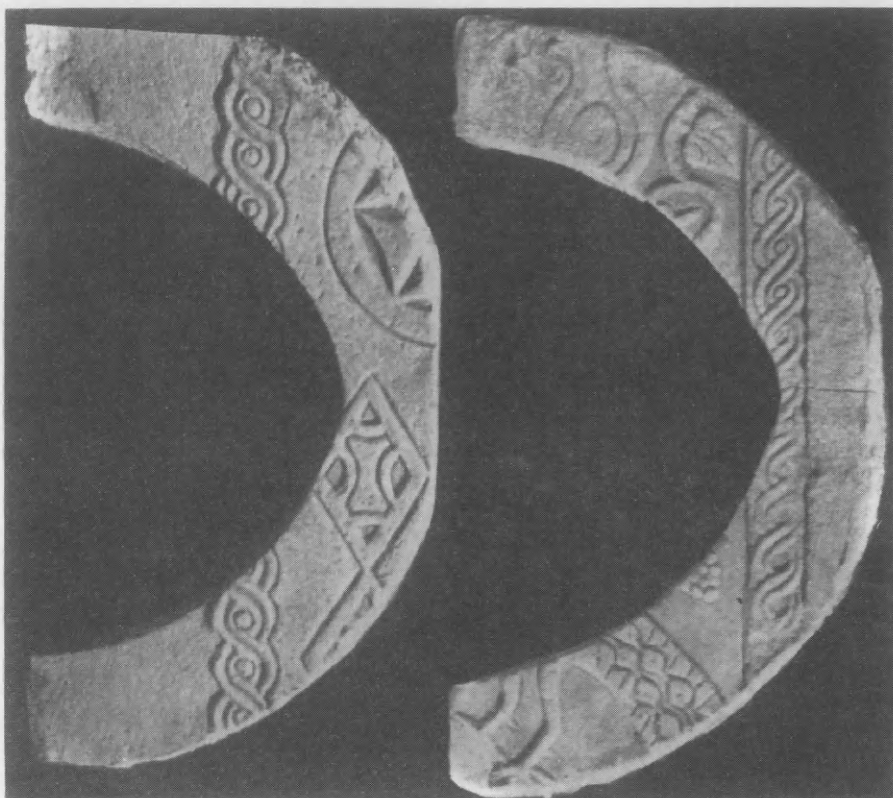

Εἰκ. 19. Τεμάχια ἀναγλύφων ἐκ τῶν πτερυγίων τοῦ ἄμβωνος τῆς βασιλικῆς τῶν Τριῶν Ἐκκλησιῶν μετασκευασθέντα ἀργότερον εἰς τόξα· ἀριστερά: τὸ ὑπ' ἀρ. 9 τῆς εἰκόνος 20.

ἄλλος βότρυν, εἰς ὃν καταλήγει ἐκ τῶν ἄνω καταβαίνων βλαστός, ἔρχεται νὰ ἀκκουμβήσῃ ἐπὶ τῆς ράχεως τοῦ παγωνίου. Εἰς τὸ μεταξὺ τῶν ὀστέων κενὸν ὑπάρχει ἀνάγλυφον τὸ Ω τῆς Ἀποκαλύψεως. Ἀπὸ τὸ ἄλλο μέρος τοῦ σταυροῦ εἰκονίζεται ὄρθιος, στενὸς κυματιστὸς βλαστός, τὰ κύματα τοῦ ὁποῖου πληροῦνται διὰ φύλλων ἀμπέλου καὶ βοτρυῶν.

Εἰς τὸ μὴ σωζόμενον ἀριστερὰ τοῦ σταυροῦ ὑπόλοιπον τμήμα τοῦ περυγίου θὰ εἰκονίζετο βεβαίως ἀντιστοίχως πρὸς τὸ Ω τὸ Α τῆς Ἀποκαλύψεως, ὡς ἀποδεικνύεται ἐκ τοῦ ὑπ' ἀρ. 2 τριγωνικοῦ τεμαχίου τῆς εἰκ. 20 (βλ. καὶ εἰκ. 14α), ὅπερ περιλαμβάνει ἀφ' ἑνὸς τὸ ἐλλεῖπον τέρμα τῆς ἀριστερᾶς ὁ-

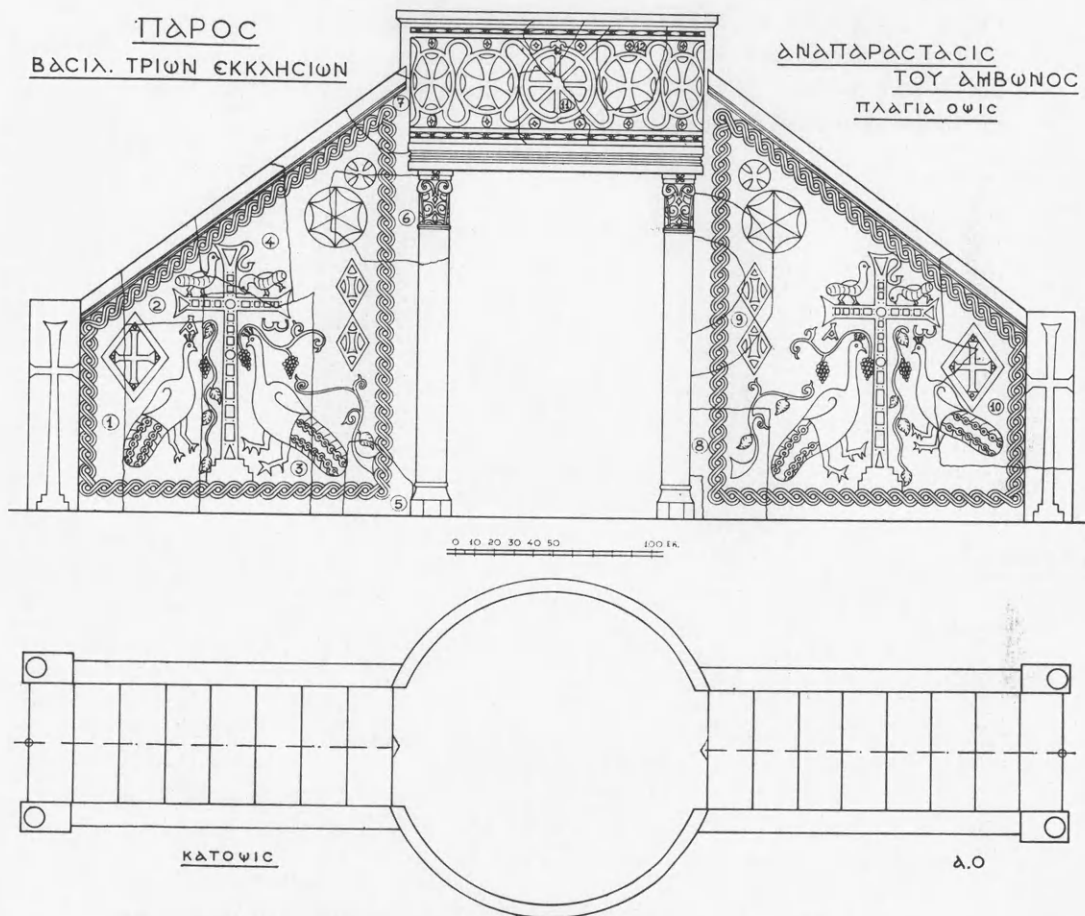

Εἰκ. 20. Ἀναπαράστασις τῆς κατόψεως καὶ τῆς πλαγίας ὄψεως (β' προβολή) τοῦ ἁμβωνοῦ τῆς βασιλικῆς τῶν Τριῶν Ἐκκλησιῶν, ἐμφαίνουσα τὰς θέσεις τῶν ὑπ' ἀριθμοὺς 1,2,3,4,5,6,7,8,9,10 καὶ 11 τῶν εἰκόνων 12,13,14,15,16,17,18,19.

ριζοντίας κεραίας τοῦ σταυροῦ διασῶζον κάτωθεν αὐτῆς καὶ τὸ ἄνω ἥμισυ τοῦ γράμματος Α. Ὡς δὲ καὶ εἰς τὰ περυγία τοῦ ἁμβωνοῦ τῆς Καταπολιανῆς, οὕτω καὶ ἐνταῦθα ἐπὶ τῶν ὀριζοντίων κεραιῶν τοῦ σταυροῦ ἴσταντο μικρὰ πτηνά (εἰκ. 14α, β), τὴν συμβολικὴν σημασίαν τῶν ὁποίων ἤδη ἐξηγήσα-

μεν (σ. 179), ὡσαύτως δὲ καὶ ἡ κορυφή τοῦ σταυροῦ φέρει πλαγίως τὸ ἀνοικτὸν γράμμα R (ἀρ. 4 τῆς εἰκ. 20 καὶ εἰκ. 14β). Ἐκ τῶν αὐτῶν ὡς ἄνω α καὶ β τεμαχίων ἐμφαίνεται, ὅτι ἀριστερᾷ τοῦ σταυροῦ ὑπῆρχεν ἀκόμη καὶ ρόμβος μὲ ἐγγεγραμμένον ἐν αὐτῷ σταυρόν (ἀρ. 1 τῆς εἰκ. 20), τοῦ ὁποίου ἡ ὑπαρξίς ἀποδεικνύεται καὶ ἐκ τοῦ συμμετρικοῦ πρὸς αὐτὸ τεμαχίου (ἀρ. 10 τῆς εἰκ. 20 καὶ εἰκ. 12γ). Ἄλλα πάλιν γεωμετρικὰ σχέδια, διὰ τῶν ὁποίων ἐγέμισε τὸ πεδίου τοῦ περυγίου, ἦτοι ἐπάλληλοι ρόμβοι καὶ κύκλοι μετ' ἐγγεγραμμένων ἐν αὐτοῖς ἀναγλύφων σταυρῶν, συνάγεται ὅτι ὑπῆρχον ἐξ ἄλλων ἀναγλύφων τεμαχίων, ἅτινα ἀργότερον μετεποiehθῆσαν εἰς τόξα (ἀρ. 9 τῆς εἰκ. 20 καὶ εἰκ. 19α), ἐκ τῶν ὁποίων ἐν μὲν διατηρεῖται κατὰ χά-

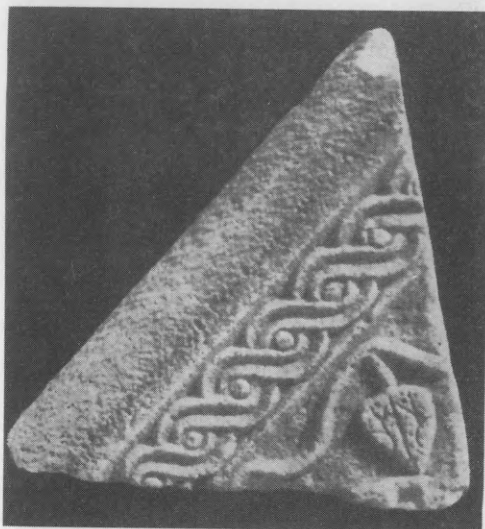

Εἰκ. 21. Ὑπολειφθὲν τεμάχιον περυγίου τοῦ ἁμβωνος τῆς βασιλικῆς Τριῶν Ἐκκλησιῶν.

ραν (εἰκ. 19α), ἄλλο δὲ μετεκομίσθη εἰς τὴν αὐλὴν τῆς Καταπολιανῆς (εἰκ. 19β). Ὅλα τὰ πρὸς τὰ πλάγια τοῦ σταυροῦ ἄκρα γεωμετρικὰ σχέδια πρέπει νὰ ὁμολογηθῇ ὅτι εἶναι λίαν ἀνοργάνως καὶ ἀφελῶς τοποθετημένα καὶ συντεθειμένα, περικλείονται ὁμως διὰ τοῦ ὠραίου ἀλυσσοειδοῦς πλοχοῦ, ὅστις πλαισιώνει τὸ τραπέζιον τοῦ περυγίου (εἰκ. 12, 13, 14, 19, 20, 21, 22). Ἐκαστον τῶν τεσσάρων περυγίων τοῦ ἁμβωνος, στεφόμενον κατὰ τὴν κεκλιμένην πλευρὰν ὑπὸ ἡμικυλινδρικοῦ χεῖλους (εἰκ. 14α, β, γ, δ, ε, καὶ εἰκ. 21) κατέληγεν εἰς ἐξέχοντα (0.028 μ.) ὀρθογώνιον πεσσόν, τοῦ ὁποίου ἡ ἐξωτερικὴ πλευρὰ ἐκοσμεῖτο δι' ὑψηλοῦ χαρακτοῦ σταυροῦ βαίνοντος ἐπὶ διβάθμου βάσεως (εἰκ. 12, α, γ, καὶ εἰκ. 20). Ἐπὶ τῆς ἄνω ὀριζοντίας ἐ-

πιφανείας τοῦ πεσσοῦ ὑπῆρχεν ἡμισφαιρικὸν μῆλον (εἰκ. 22). Ἡ ἄλλη κατακόρυφος πλευρὰ τοῦ περυγίου ἐπλαισιοῦτο ὑπὸ ἡμικιονίσκου συμφυοῦς πρὸς τὸ περύγιον (ἀρ. 6 τῆς εἰκ. 20 καὶ τῆς εἰκ. 16) στεφομένου ὑπὸ ὠραίου κορινθιάζοντος κιονοκράνου μὲ δύο ἄνω ἐξέχουσας ἑλικας καὶ ἐτέρας δύο ἀναγλύφους ἑλικας ἐπὶ τοῦ κορμοῦ του. Ὁ μνημονευθεὶς κιονίσκος ἀπετέλει τὸ ἐν τῶν ἄκρων μεγάλῃς ἐγκαρσίας πλακός, ἐφωδιασμένης καὶ κατὰ τὸ ἕτερον ἄκρον



ΑΜΒΩΝ

ΒΑΣΙΛΙΚΗΣ

ΤΡΙΩΝ ΕΚΚΛΗΣΙΩΝ

Εἰκ. 22. Προοπτικὴ ἀναπαράστασις τοῦ ἁμβωνοῦ τῆς βασιλικῆς τῶν Τριῶν Ἐκκλησιῶν.

δι' ὁμοίου κιονίσκου. Ἄλλῃ δὲ πάλιν ὁμοία ἐγκαρσία πλάξ, καταλήγουσα εἰς κιονίσκους, συμμετρικῶς πρὸς τὸν κατὰ πλάτος ἄξονα ὡς πρὸς τὴν πρώτην τοποθετημένη ἐστήριζε τὴν εἰς ὕψος 1.75μ. ἀπὸ τοῦ ἐδάφους εὗρισκομένην βάσιν τοῦ κυκλικοῦ ἐξώστου τοῦ ἁμβωνοῦ. Διὰ τοῦ οὕτω δημιουργουμένου μεταξὺ τῶν δύο περυγίων κενοῦ ἠδύνατο νὰ διέλθῃ ἄνθρωπος, παραδίδεται δὲ μάλιστα ὅτι ἐκεῖ ἐνίστε ἵστατο μέρος τι τοῦλάχιστον τῶν ψαλτῶν, ὡς τοῦ-

το διαπιστοῦται ἐκ τῆς περιγραφῆς τοῦ ἄμβωνος τῆς Ἀγ. Σοφίας ὑπὸ Π. Σιλεντιαρίου¹.

Ἐξετάσωμεν ἤδη τὸν ἐξώστην. Τούτου εὐρέθη κατὰ τὰς ἀνασκαφὰς τὸ ἥμισυ τῆς κυκλικῆς βάσεως, ἣτις εἶχε χορδὴν 1.62μ. καὶ βέλος 0.56μ., ἥτοι ἐν ὅλῳ διάμετρον 1.12μ. (εἰκ. 17). Ἡ βάσις αὕτη, πάχους 0.24μ., φέρει κατὰ τὸ μέσον τοῦ ὕψους τῆς τριγωνικῆς γλυφῆς (ὄρα τὴν τομὴν τῆς εἰς τὴν εἰκ. 17 πλαγίως) διατηρεῖ δὲ εἰς τὸ ἄκρον τῆς καὶ τοὺς τόρμους προση-

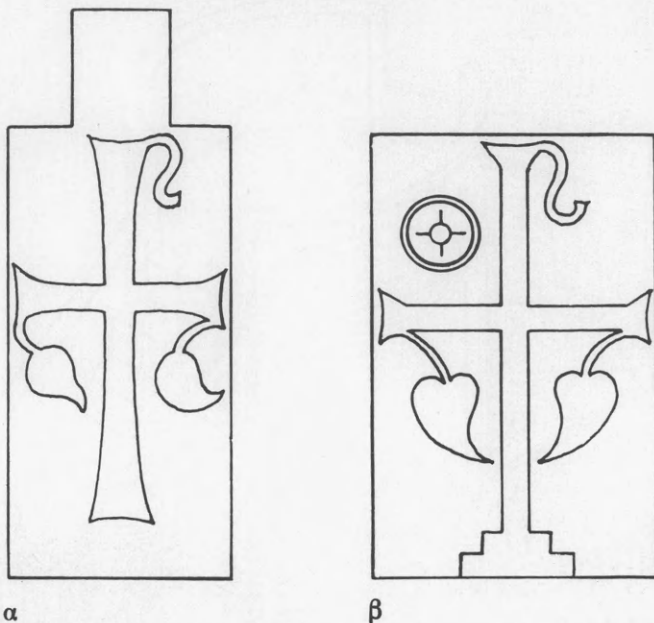

Εἰκ. 23. Πεσσίσκος (α) καὶ θωράκιον (β) ἐκ τῆς βασιλικῆς τοῦ κτήματος Βουτάκου, ἐνταχισμένα εἰς τὸ τέμπλον τοῦ ἐπὶ τοῦ ἱεροῦ τῆς βασιλικῆς ἀνεγερθέντος μεταγενεστέρου θολοσκεποῦς ναυδρίου τοῦ Ἀγίου Γεωργίου. Χαρακτηριστικὴ ἡ μετὰ βαθμιδωτῆς βάσεως καὶ λατινικοῦ R διαμόρφωσις τοῦ σταυροῦ ὡς καὶ ἡ παρουσία ὁμφαλωτοῦ τετραφύλλου ρόδακος καὶ φύλλων κισσοῦ ἐξηρητημένων ἀπὸ τῆς ὀριζοντίας κεραίας τοῦ σταυροῦ.

λώσεως τῶν ἐπ' αὐτῆς τεθειμένων καμπύλων θωρακίων τοῦ ἐξώστου. Ἐκ τῶν θωρακίων τούτων εὐρέθησαν ἀρκετὰ τεμάχια, συνολικοῦ ὕψους 0.635 μ. καὶ πάχους 0.085μ., πλαισιούμενα ἄνω μὲν καὶ κάτω δι' ἐπιπέδων ταινιῶν διασχιζομένων ὑπὸ ἐπιμήκων ἀλλὰ χθαμαλῶν ἀστραγάλων (εἰκ. 18) ἐν δὲ τῷ μέσῳ διὰ κύκλων, τῶν ὁποίων οἱ μὲν ἐν τῷ μέσῳ ἔχουν τὸ σχῆμα τοῦ

¹ Ἐκφρασις Ἀγ. Σοφίας, σσ. 105—112. Friedländer, P. Silentarius, σ. 300.

χρίσματος (δηλ. σταυροῦ μετὰ Χι) ἐν εἵδει ἀκτίνων (εἰκ. 18) οἱ δὲ πλάγιοι φέρουσιν ἐντὸς ἐγγεγραμμένους ἐλαφρῶς ἀναγλύπτους καμπυλοπλεύρους σταυρούς (εἰκ. 16). Τὰ μεταξὺ τῶν ἀστραγάλων καὶ τῶν κύκλων κενὰ πληροῦνται διὰ λιτῶν τετραφύλλων ὁμφαλωτῶν ροδάκων καὶ συναρμογῶν ἐκ καμπύλου βλαστοῦ (εἰκ. 16).

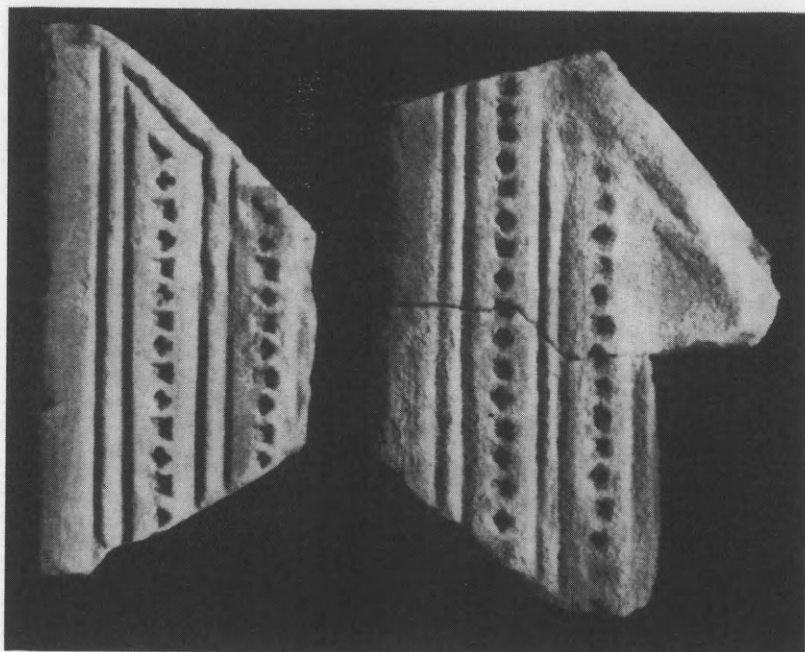

Εἰκ. 24. Τεμάχια ἀναγλύφων κεκλιμένων θωρακίων ἄμβωνος ἢ ἐπισκοπικοῦ θρόνου.

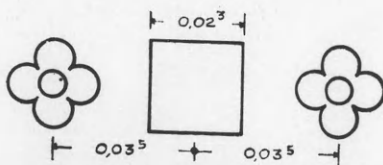

Εἰκ. 25. Λεπτομέρεια τῶν ἐγγλύφων κοσμημάτων τῆς εἰκ. 24.

Ὡς θὰ παρατήρησεν ἤδη ὁ ἀναγνώστης ἡ σύνθεσις τοῦ ἄμβωνος τῶν Τριῶν Ἐκκλησιῶν εἶναι περίπου ὁμοία πρὸς τὴν τῆς Καταπολιανῆς. Κατ' ἀμφοτέρως ὁ σταυρὸς κυριαρχεῖ τῶν τραπεζιοσχημῶν πτερυγίων. Ἡ ἐργασία

ὁμως διαφέρει. Εἰς τὴν Καταπολιανὴν εἶναι, ἰδίᾳ ἡ τῶν θωρακίων τοῦ ἐξώστου, ἐπιμελεστέρα καὶ μὲ σκιοφωτισμὸν ἀπαλώτερον, ἢ δὲ σύνθεσις λιτοτέρα, ἐφόσον τοῦλάχιστον δυνάμεθα νὰ κρίνωμεν ἀπὸ τὰ διασωθέντα τεμάχια. Τὰ θέματα τῶν περυγίων εἰς τὰς Τρεῖς Ἐκκλησίας εἶναι εἰργασμένα πλέον ἀνάγλυφα καὶ σκληρότερα ἀπὸ τὰ τῆς Καταπολιανῆς καὶ κατανεμημένα μὲ ὀλιγωτέραν καὶ σχεδὸν παιδαριώδη κατὰ τὰ ἄκρα συνθετικὴν ὀργάνωσιν. Τοῦτ' αὐτὸ συμβαίνει καὶ διὰ τὸν ἐξώστην, τοῦ ὁποίου τὰ θέματα μιμοῦνται προφανῶς τὰ τοῦ ἐξώστου τῆς Καταπολιανῆς πλὴν τινων λεπτομερειῶν ὡς πρὸς τοὺς σταυρούς. Ταῦτα πάντα ἔχων ὑπ' ὄψει θεωρῶ τοὺς μὲν ἄμβωνας τῆς Καταπολιανῆς καὶ τοῦ Ἀγ. Νικολάου παλαιότερους (μέσων ἢ τέλους 5ου αἰῶνος), τὸν δὲ τῶν Τριῶν Ἐκκλησιῶν κατὰ πεντήκοντα περίπου ἔτη νεώτερον, ἥτοι τοῦ πρώτου ἡμίσεος τοῦ 6ου αἰ. ὡς εἶχον ἤδη ἀπὸ τοῦ 1964 χρονολογήσει τὴν σχετικὴν βασιλικήν¹.

Δὲν κρίνομεν ἄσκοπον νὰ προσθέσωμεν ἐν τέλει καὶ δύο τεμάχια ἐκ παρίου λευκοῦ μαρμάρου ἀναγλύφων προερχομένων πιθανῶς ἐκ τῶν τραπεζιοσκήμων περυγίων ἐπισκοπικοῦ θρόνου ἢ ἄμβωνος, ἀποκειμένων σήμερον εἰς τὴν νοτίαν στοὰν τῆς αὐλῆς τῆς Καταπολιανῆς. Ἐπὶ τῆς προσθίας τῶν ἐπιφανείας φέρουσιν ἀμφότερα εὐθυγράμμους κατακορύφους γλυφάς, τὰ μεταξὺ τῶν ὁποίων διαστήματα κοσμοῦνται διὰ σειρῶν ἐκ μικρῶν (πλευρᾶς $0.023 \times 0.023 \mu$) ἐγγλύφων τετραφύλλων κοσμημάτων ἐναλλασσομένων πρὸς τετράγωνα (εἰκ. 25), αἱ κοιλότητες τῶν ὁποίων πιθανῶς θὰ ἐπληροῦντο δι' ἐγχρώμου κηρομαστίχης². Χαρακτηριστικὴ εἶναι α) ἡ ὀξεῖα γωνία, τὴν ὁποίαν παρουσιάζουν πρὸς τὸ ἄνω τῶν μέρος, β) ἡ ἄκρα ἀριστερὰ κυλινδρική ἀπόληξις τῶν, πᾶχος 0.095μ . καὶ γ) τὸ πλάτος τῶν 0.305μ ., εἰς τὰ πλάγια τοῦ ὁποίου ὑπάρχει χαρακτηριστικὴ, πλάτους 0.025μ ., ἐγκοπὴ (πατούρα), τὴν ὁποίαν σὺν ηὐντήσαμεν καὶ εἰς τὰς ὀρθίας λωρίδας περυγίων τοῦ ἄμβωνος τῆς Καταπολιανῆς (βλ. ἄνωτέρω σ. 184). Διαστάσεις τοῦ ἀριστεροῦ τεμαχίου: μέγιστον σωζόμενον ὕψος 0.64μ . μέγ. σωζ. πλάτος 0.48μ ., πᾶχος 0.095μ ., τοῦ δεξιοῦ εἰς δύο τεμάχια τεθραυσμένου: μέγ. σωζ. ὕψος 0.67μ ., μέγ. σωζ. πλάτος 0.48 , πᾶχος 0.095μ .

1. Ἀρχαιολογικὸν Δελτίον 18 (1963), Χρονικά σ. 301.

2. Μικρὰ ἐγγλυφα σταυρόσημα κοσμήματα χιαστί διατεταγμένα ἐπανευρίσκονται καὶ εἰς θωράκιον τοῦ 6ου ἢ 7ου αἰ. τῆς βασιλικῆς Διοκλείας (IV. Nikolajevic-Stojković ἐν Actes du Ve Congr. Intern. d' Archéol. Chrétien., Città del Vaticano - Paris, 1957 σ. 570, εἰκ. 4 καὶ τῆς ἰδίας, La Décoration architecturale, sculptée de l' époque bas - romaine en Macédoine, en Serbie et au Monténégro, Beograd 1957, εἰκ. 169.

ΠΡΟΣΘΗΚΑΙ

1. **Ἐκ τῆς Χριστιανικῆς Μεσσήνης**, σ. 116, συνέχ. σημ. 3 τῆς σελ. 115 : Ναὸς Ἀγίου Ἰωάννου τοῦ Ριγανᾶ εὐρίσκεται καὶ παρὰ τὸ Λεβίδι τῆς Ἀρκαδίας, (βλ. ἑφημερίδα «Ἑστία» τῆς 27ης-8-1970, ἀρ. φ. 26981, ἔνθα ἀναφέρεται δωρεὰ ὑπὲρ τοῦ ναοῦ Ἀγ. Ἰωάννου τοῦ Ριγανᾶ).
2. **Ἐκ τῆς Χριστιανικῆς Μεσσήνης**, σ. 125, συνέχ. σημ. 2 τῆς σελ. 124 : Ἡ καταληκτικὸς φράσις «Ἀμὴν γένοιτο» εὐρίσκεται καὶ εἰς ἐπιγραφὴν τῶν μαρμαρίνων ἐλκυστήρων τοῦ ναοῦ Ἀγίας Μαρίνης (γρ. Ταξιάρχου) παρὰ τὴν τοποθεσίαν Πύργον Μάνης (τοῦ 1075) (R. Traquair, BSA XV, 1908 - 1909, σ. 191) : *Ἀμὴν γένιτο κύριε*.
3. **Νέαι ἔρευναι εἰς τὴν βασιλικὴν τῆς Συκουῶνος**, σ. 150 : Εἰς τὰ ἔξ Ἑλλάδος παραδείγματα κυκλοτεροῦς (κυλινδρικῆς) κολυμβήθρας προσθετέα καὶ τὸ τοῦ βαπτιστηρίου τῆς Βασιλικῆς τῆς Νεμέας (τέλους 5ου αἰ.) (Ch. Williams, AD 20, 1964, Χρονικά 1, σ. 155, σχ. 1).

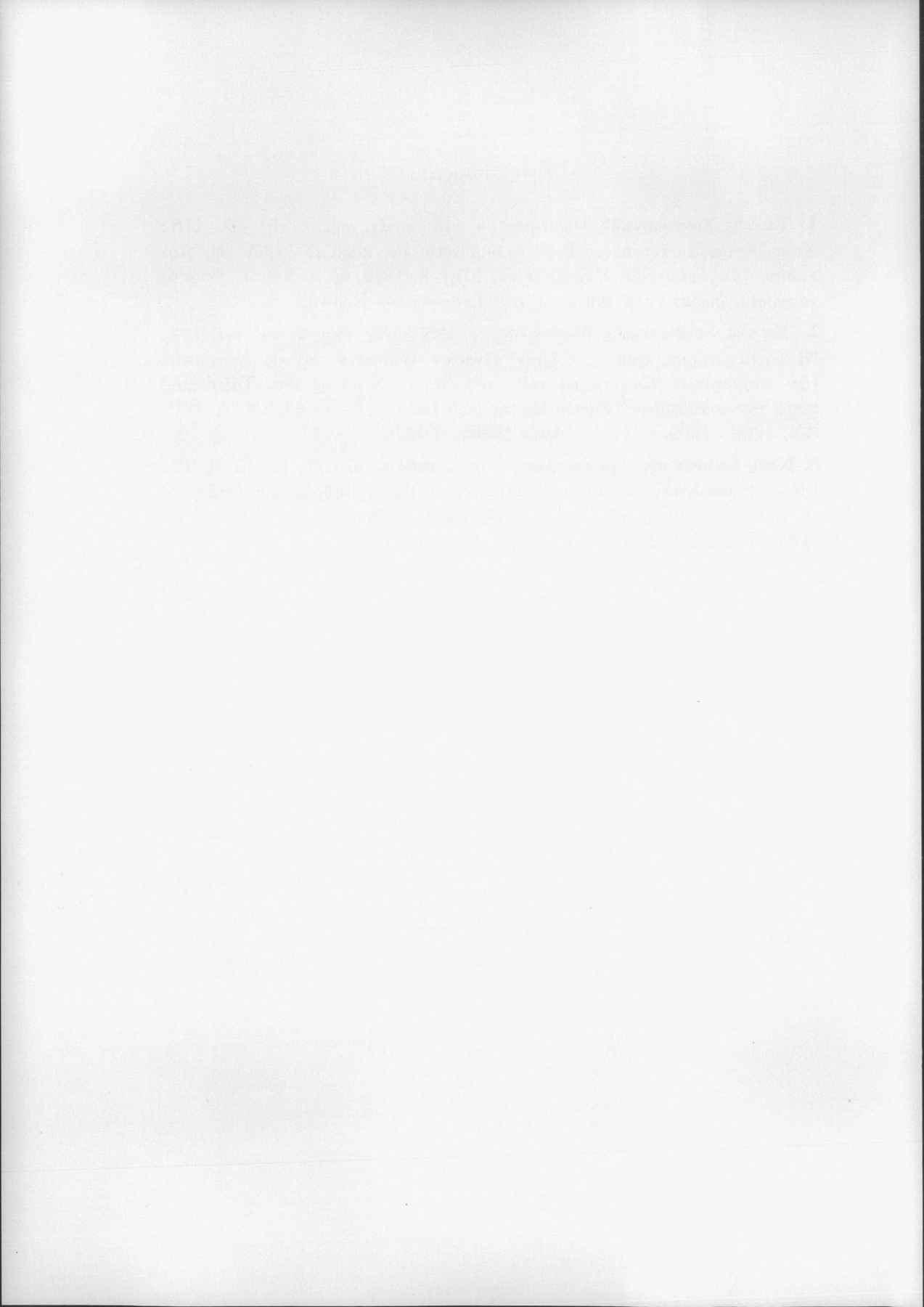

ΠΕΡΙΕΧΟΜΕΝΑ ΤΟΥ ΤΟΜΟΥ ΙΑ΄

	Σελ.
Ἡ ἐπὶ τοῦ Ἀμβρακικοῦ μονὴ Παναγίας τῆς Κορακονησίας	3
Ἄγνωστος βυζαντινὸς ναὸς παρὰ τὸ Δραγάνο τῆς Ἀχαΐας	57
Ἐκ τῆς χριστιανικῆς Μεσσήνης	87
Συμπληρωματικὴ ἔρευνα εἰς τὴν βασιλικὴν τῆς Σικυῶνος (βαπτιστή- ριον καὶ αἶθριον)	148
Παλαιοχριστιανικοὶ ἄμβωνες τῆς Πάρου	177
Προσθήκαι	207

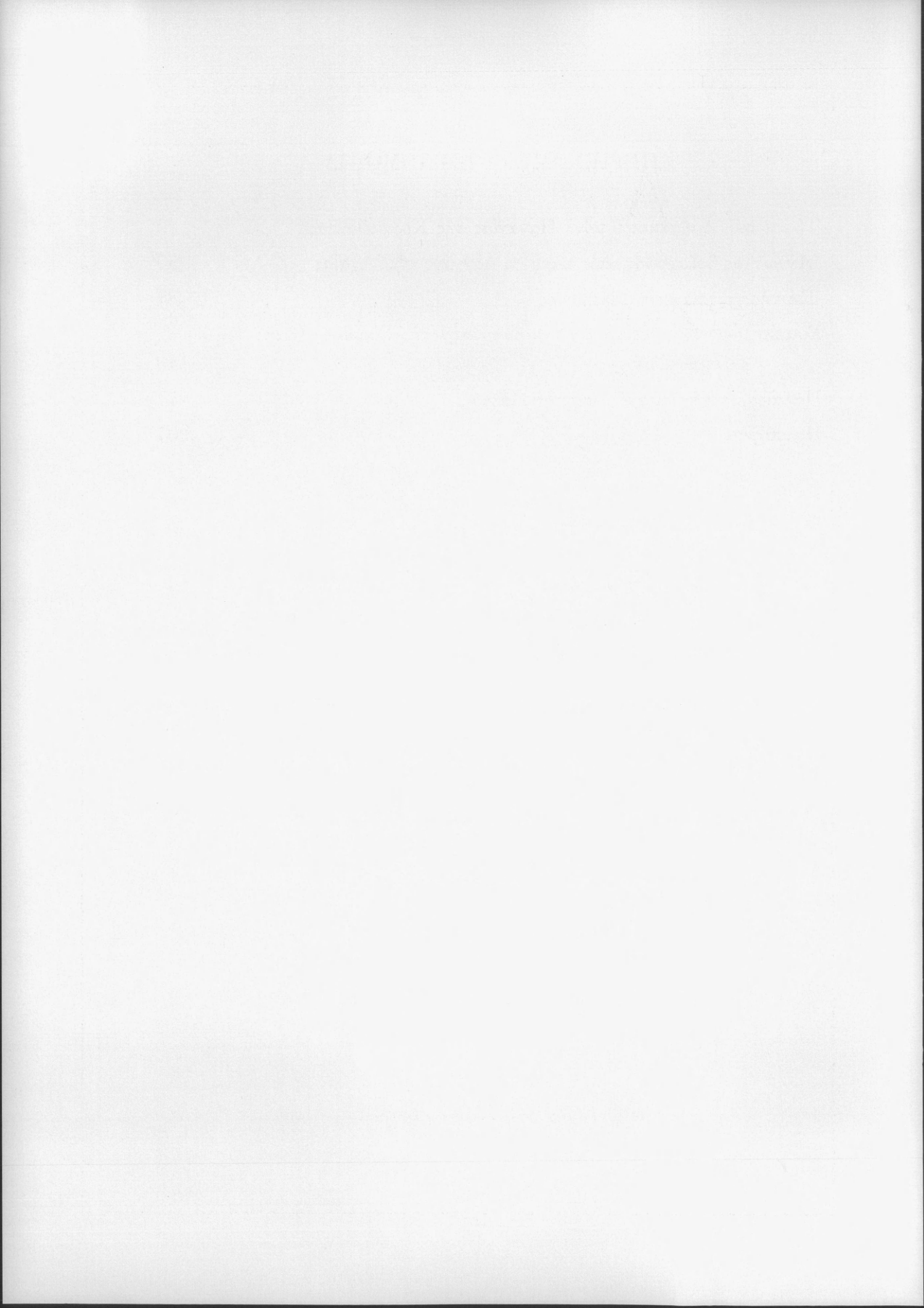

ΑΡΧΕΙΟΝ
ΤΩΝ
ΒΥΖΑΝΤΙΝΩΝ ΜΝΗΜΕΙΩΝ
ΤΗΣ ΕΛΛΑΔΟΣ

ΠΕΡΙΟΔΙΚΟΝ ΣΥΓΓΡΑΜΜΑ

ΣΥΝΤΑΣΣΟΜΕΝΟΝ ΚΑΙ ΕΚΔΙΔΟΜΕΝΟΝ

ΥΠΟ

ΑΝΑΣΤΑΣΙΟΥ Κ. ΟΡΛΑΝΔΟΥ

ΟΜ. ΚΑΘΗΓΗΤΟΥ ΤΟΥ ΠΑΝΕΠΙΣΤΗΜΙΟΥ ΚΑΙ ΤΟΥ ΠΟΛΥΤΕΧΝΕΙΟΥ ΑΘΗΝΩΝ
ΑΚΑΔΗΜΑΪΚΟΥ

ΤΟΜΟΣ ΙΒ΄
1973

ΑΘΗΝΑΙ

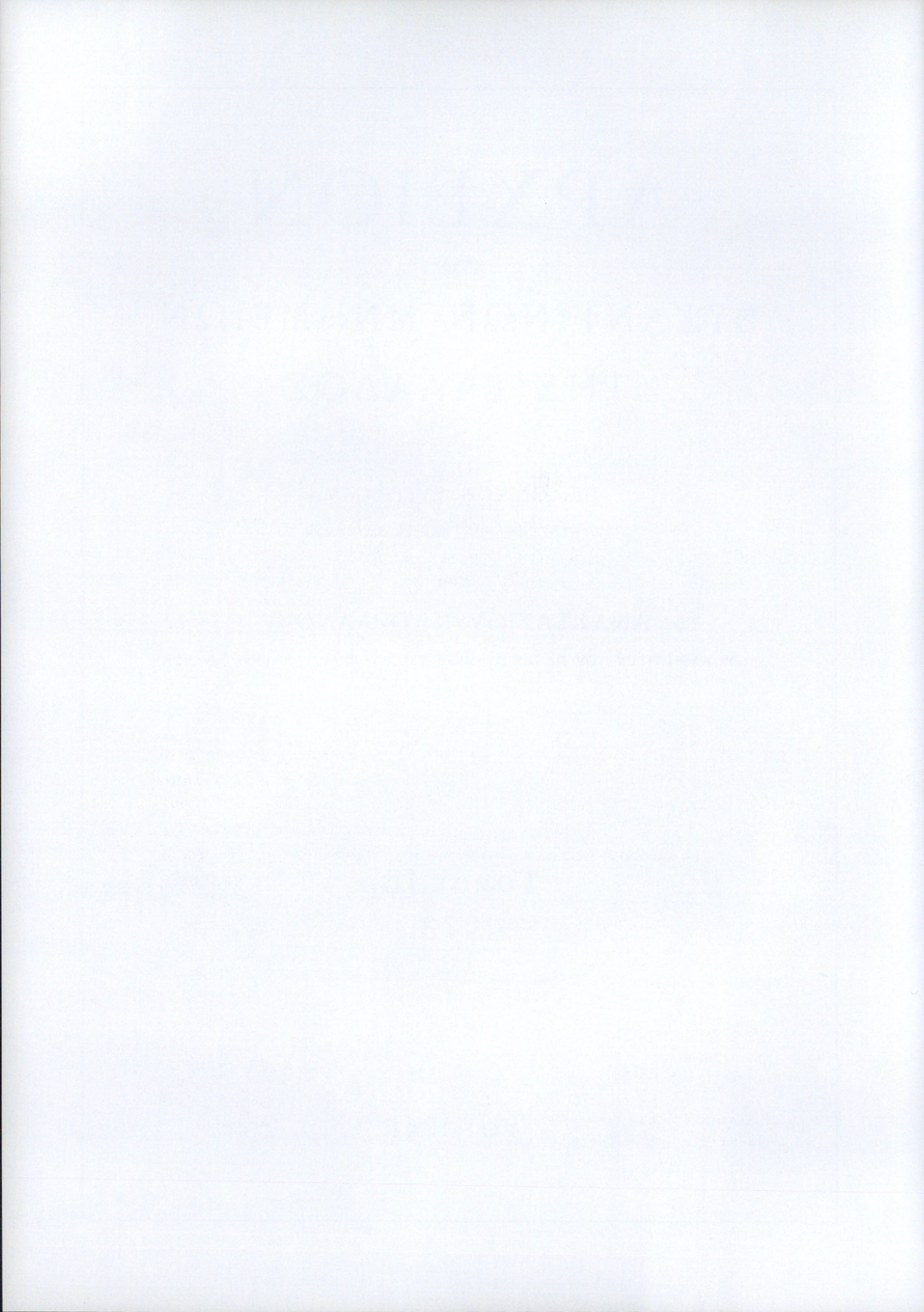

ΠΑΛΑΙΟΧΡΙΣΤΙΑΝΙΚΑ ΚΑΙ ΒΥΖΑΝΤΙΝΑ ΜΝΗΜΕΙΑ ΤΕΓΕΑΣ - ΝΥΚΛΙΟΥ

Π Ρ Ο Λ Ο Γ Ο Σ

Ἡ παροῦσα μελέτη εἶναι καρπὸς ἐπανειλημμένων ἐπισκέψεών μου — ἀπὸ τοῦ 1917 μέχρι σήμερον — εἰς Τεγέαν, ἔνθα ἐμελέτησα α) τὰ ἐρεῖπια παλαιοχριστιανικῶν βασιλικῶν — μιᾷ τῶν ὁποίων καὶ ἀπεκάλυψα δι' ἀνασκαφῆς τὸ κατωτέρω ἐξεταζόμενον λαμπρὸν ψηφιδωτὸν δάπεδον — β) τὸν γλυπτὸν ἀρχιτεκτονικὸν διάκοσμον πολλῶν παλαιοχριστιανικῶν καὶ βυζαντινῶν μνημείων τῆς περιοχῆς, τὸν ἀποκείμενον σήμερον εἰς τὴν αὐλὴν τοῦ Μουσείου Τεγέας καὶ γ) τὰ λείψανα ἐνίων βυζαντινῶν ναῶν τῆς κατὰ τὸν Μεσαίωνα εἰς Ἀμύκλιον - Νύκλι μετονομασθείσης Τεγέας.

Ἐκ τῶν μέχρι τοῦδε ἀσχοληθέντων περὶ τὴν ἱστορίαν τῆς χριστιανικῆς Τεγέας¹, ἄλλοι οὐδόλως καὶ ἄλλοι ἀκροθιγῶς καὶ ἄνευ λεπτομεροῦς περιγραφῆς ἢ ἀπεικονίσεως ἀναφέρουσι τὰ λείψανα τέχνης τῆς χριστιανικῆς Τεγέας καὶ τοῦ Ἀμυκλίου. Τοῦτο δ' ἀκριβῶς τὸ κενὸν ἔρχεται νὰ πληρῶσῃ ἡ παροῦσα ἐργασία.

Ἐκ τῆς ὅλης ἱστορίας τῆς χριστιανικῆς Τεγέας δύο κυρίως εἶναι αἱ περίοδοι, αἱ ὁποῖαι κατέλιπον εἰς ἡμᾶς ἀξιόλογα μνημεῖα τέχνης: Ἡ παλαιοχριστιανική, μέχρις Ἰουστινιανοῦ (565 μ. Χ.) καὶ ἡ μέση βυζαντινὴ (10ου - 12ου αἰ.), ὅτε ἐμπεδώθη ἡ κυριαρχία τοῦ Βυζαντίου ἐν Πελοποννήσῳ καὶ ἰδρύθη τὸ θέμα Πελοποννήσου. Εἶναι ἀφ' ἑτέρου περιέργον ὅτι ἐνῷ τόσον σπουδαῖον μέρος κατὰ τὴν ἐποχὴν τῆς Φραγκοκρατίας ἔπαιξε τὸ Νύκλι, ὅμως οὐδὲν ἀσφαλὲς φραγκικὸν μνημεῖον αὐτοῦ περιεσώθη, ἀφοῦ καὶ αὐτὸ τὸ περίφημον φρούριον αὐτοῦ ἀπεδείχθη ὅτι πρέπει νὰ ἦτο ἀρχικῶς βυζαντινόν. Κατὰ ταῦτα θὰ πραγματευθῶμεν ἐνταῦθα μόνον περὶ τῶν λειψάνων τῶν δύο ἀνωτέρω μνημονευθεισῶν περιόδων: παλαιοχριστιανικῆς καὶ βυζαν-

¹ Τοῦ Ν. Μοραΐτου (Ἱστορία τῆς Τεγέας, Ἀθῆναι 1932), τοῦ Ν. Ἀλεξοπούλου (Ἱστορία τῶν μεσαιωνικῶν πόλεων Πελοποννήσου, Ἀθῆναι 1951), ἐσχάτως δὲ καὶ ἐνημερωτέρον τοῦ Τ. Γριτσόπουλου (Ἱστορία τῆς Τριπολιτσᾶς, Ἀθῆναι 1972). Συνοψασμένην πρὸς τὴν ὅλην ἱστορίαν τῆς βυζαντινῆς Πελοποννήσου παρέσχε τὴν ἱστορίαν τῆς Χριστιανικῆς Τεγέας καὶ ὁ Α. Bon (Le Péloponnèse byzantin jusqu'en 1204, Paris 1951).

τινῆς, τῶν ὁποίων θὰ ἐξετάσωμεν κατὰ σειρὰν: 1) τὰ κτήρια, 2) τὰ ψηφιδωτὰ δάπεδα καὶ 3) τὰ γλυπτά.

Οἱ μεταξὺ τῶν δύο τούτων περιόδων μεσολαβοῦντες αἰῶνες — ὁ 7ος, ὁ 8ος καὶ ὁ 9ος — εἶναι ἡ ἐποχὴ τῶν ἐν Πελοποννήσῳ σλαβικῶν ἐπιδρομῶν καὶ ἐποικήσεων¹ — ἣτις οὐδὲν ἀπολύτως ἀξιόλογον μνημεῖον τέχνης κατέλιπεν, ἐκτὸς ἀμφιβόλου τινὸς προελεύσεως λύχνου (περὶ τοῦ ὁποίου βλ. κατωτέρω).

ΜΕΡΟΣ ΠΡΩΤΟΝ ΠΑΛΑΙΟΧΡΙΣΤΙΑΝΙΚΗ ΕΠΟΧΗ

ΚΕΦΑΛΑΙΟΝ 1: ΑΡΧΙΤΕΚΤΟΝΙΚΗ

Ἄν καὶ μέχρι τοῦ 4ου αἰῶνος αἱ περὶ τῆς διαδόσεως τοῦ Χριστιανισμοῦ ἐν Πελοποννήσῳ εἰδήσεις μας εἶναι πολὺ σπάνιαι², ὅμως φαίνεται, ὅτι ἡ Τεγέα ἰδιαίτερος ἠννοήθη ὑπὸ τῶν προστατευσάντων τὸν Χριστιανισμὸν Ρωμαίων αὐτοκρατόρων τοῦ τέλους τοῦ 3ου καὶ τῶν ἀρχῶν τοῦ 4ου μ. Χ. αἰῶνος, εἰς τοὺς ὁποίους, εὐγνωμονοῦσα, ἀνήγειρεν ἀνδριάντας, ὧν διεσώθησαν αἱ ἐπιγραφαί. Οὕτω π.χ. ὁ πατὴρ τοῦ Μ. Κωνσταντίνου Φλάβιος Οὐαλέριος Κωνστάντιος ὁ Α', ὁ ἐπιλεγόμενος Χλωρὸς (292 - 305 μ. Χ.), ἐτιμήθη ἐν Τεγέᾳ, πρὸ τοῦ 305, ὡς *καῖσαρ ἐπιφανέστατος*³, ὁ Μέγας Κωνσταντῖνος (Φλάβιος Οὐαλέριος) (308 - 337 μ. Χ.) ἐξυμνήθη ὡσαύτως ὡς *μέγιστος καὶ θεϊότατος*⁴

¹ Ἡ περὶ τῶν σλαβικῶν ἐν Πελοποννήσῳ ἐπιδρομῶν βιβλιογραφία εἶναι πλουσιωτάτη. Δὲν θὰ εἰσέλθωμεν ἐνταῦθα εἰς τὴν σχετικὴν συζήτησιν, ἣτις ἀφεώρα κατὰ τὸ πλεῖστον εἰς τὴν πλαστότητα ἢ τὴν ἀξιοπιστίαν ἐνίων πηγῶν καὶ ἰδίᾳ τοῦ Χρονικοῦ τῆς Μονεμβασίας, δυνάμει τῶν ὁποίων ὑπεστηρίχθη ἡ ἐπὶ 218 συναπτὰ ἔτη κατοχὴ τῆς Ἑλλάδος ὑπὸ τῶν Σλάβων, ἥτοι ἀπὸ Μαυρικίου (587 μ. Χ.) μέχρι Νικηφόρου (805 μ. Χ.). Ἐνταῦθα θὰ περιορισθῶμεν μόνον νὰ ἀναφέρωμεν τὸ τελικὸν συμπέρασμα τῶν συζητήσεων καθ' ὃ: ἀραιὰ μόνον διείσδυσις τῶν Σλάβων ἐγένετο κατὰ τὸν 7ον αἰῶνα, κατὰ μάζας δὲ παρουσία αὐτῶν μαρτυρεῖται κατὰ τὸν 8ον αἰ. Ἐπὶ Μαυρικίου ἔγινεν ἴσως ληστρικὴ ἐπιδρομὴ μέχρι Κορίνθου, τῆς ὁποίας ἡ ἀνάμνησις ἔδωκε πιθανῶς λαβὴν εἰς συνύφανσιν τοῦ μύθου περὶ τῆς ἔκτοτε ἐπὶ 218 ἔτη σλαβικῆς κατοχῆς (βλ. σχετικῶς Ἑ π α μ. Χ ρ υ σ α ν θ ὁ π ο υ λ ο ν, «Θεολογία» ΚΗ', 1957, σ. 132).

² Βλ. σχετικῶς τὸ ἐξαίρετον βιβλίον τοῦ Α. Β ο n, *Le Péloponnèse byzantin*, Paris 1951, σ. 4 κ. ἐ. ὡς καὶ τὸ τοῦ ἀρχιμ. Μ. Φ ο ύ γ ι α, *Ἱστορία τῆς Ἑκκλ. Κορίνθου*, Ἀθῆναι 1968, σ. 37 κ. ἐ.

³ Β ὀ c k h, CIG 1, 1522a = IG V, 2 136 = Β é r a r d, BCH 17, 1893, 10 - 12: *Κοσστάνταντος*.

⁴ Β ὀ c k h, CIG 1, 1522b = IG V, 2 137 καὶ 139 = Β é r a r d, BCH 17, 1893, 10 - 11.

αυτοκράτωρ, μετὰ δὲ τὸ 347 οἱ Τεγεᾶται ἐπαινοῖσι τὸν νεώτερον υἱὸν τοῦ Μ. Κωνσταντίνου καὶ εἰλικρινῇ Χριστιανόν, Φλάβιον Ἰούλιον Κώνσταντα τὸν Α' (337 - 350 μ.Χ.) ὡς μέγιστον καὶ θεϊότατον αυτοκράτορα ¹.

Ἡ εἰρηνικὴ καὶ χριστιανικὴ ζωὴ, ἣν διῆγεν ἡ Τεγέα κατὰ τοὺς πρώτους αἰῶνας ἐταράχθη σημαντικῶς κατὰ τὸ 267/8 μ.Χ. ὑπὸ τῶν βαρβάρων Γότθων, οἵτινες, ἐν συνεργασίᾳ μετὰ τῶν Ἑρουλῶν, ἔφθασαν λεηλατοῦντες μέχρις Ἀργους καὶ Σπάρτης. Καταστρεπτικώτερα ἐντούτοις φαίνεται ὅτι ὑπῆρξε δευτέρα κατὰ τῆς Τεγέας ἐπιδρομὴ γενομένη ὑπὸ τῶν ἐπὶ τὸν Ἀλάριχον Γότθων τὸ 395 μ.Χ., ἥτοι δύο ἔτη μετὰ τὴν τελευταίαν τέλεσιν τῶν Ὀλυμπιακῶν ἀγώνων. Κατὰ τὴν δευτέραν μάλιστα ταύτην ἐπιδρομὴν ἡ Κόρινθος καὶ πάλιν ἐπυρπολήθη, τὸ δὲ Ἀργος καὶ ἡ Σπάρτη, φυσικὰ δὲ καὶ ἡ μεταξὺ τούτων κειμένη Τεγέα, κατελήφθησαν, οἱ δὲ βάρβαροι ἔσπειραν παντοῦ τὴν καταστροφὴν καὶ τὴν φρίκην, μέχρις οὗ ὁ Στελίων, ἀποβιβασθεὶς εἰς Λέχαιον τὸ 396, τοὺς ἐξωλόθρευσεν ἐπὶ τοῦ ὄροπεδίου τῆς Φολόης ².

Εἰς τὴν ἐπιδρομὴν τῶν Γότθων τοῦ 395 καὶ τὴν ἀπ' αὐτῶν ἄμυναν τῆς Τεγέας ἀναφέρεται προφανῶς ἡ ἐν Τεγέᾳ εὑρεθεῖσα ἐπιγραφὴ (IG V, ἀρ. 153), χαραχθεῖσα ἐπὶ τοῦ βάθρου ἀνδριάντος τοῦ ὑπάτου Ρούφου καὶ λέγουσα ³:

*Ἦπιε, καρτερόθυμε, σαόπτολι, ὕπατε Ροῦφε
ἄντεχε τῆς Τεγέης μένος, ὄβριμε, ἄντεχε πᾶσιν
δυσμενέσιν· δώρω δ' ἐπαγάλλεο, ᾧ βασιλεύς σοι
ἀντ' ἀρετῆς δῶκεν, στήσαν δὲ πόλῃος ἄριστοι* ⁴.

Παρὰ τὰς παρουσιασθείσας ἀντιξόους περιστάσεις, ὅμως ὁ Χριστιανισμὸς διεδίδετο ὀλίγον κατ' ὀλίγον ἐν Πελοποννήσῳ, ἀνεγειρομένων πολλὰ τοῦ ἐλευθέρως ἐκκλησιῶν κατὰ τὸν 4ον καὶ τὸν 5ον αἰῶνα ⁵ ἢ μετατρεπο-

¹ B ö c k h, CIG 1, 1523 = IG V, 2 140: *Κόιν(σ)ταντα*.

² Ζώσιμος V, 6-7 (Βόννης σ. 253-54). Πβλ. H e r t z b e r g, Die Geschichte Griechenlands unter der Herrschaft der Römer III, σ. 395-400, 403-408, 422-24. Ἑλλ. μετάφρασις Καρολίδου, Βιβλ. Μαρσλῆ, III, σ. 495. J. H. F i n l a y, Corinth in the Middle-Ages, Speculum VII, 1922, σ. 476.

³ Ἡ ἐπιγραφὴ αὕτη ἐστήθη ἐσχάτως κατὰ τὴν ἐναντι τοῦ ναοῦ τῆς Παλαιᾶς Ἐπισκοπῆς εἰσοδὸν τοῦ ἀγροκηπίου τοῦ Τεγεατικοῦ Συνδέσμου.

⁴ Τὸ κείμενόν της ἐδημοσιεύθη καὶ ὑπὸ Ἀ. Ἀρβανιτοπούλου ἐν Ἀρχ. Ἐφημ. 1906, στ. 28.

⁵ Ὡς π.χ. τῆς βασιλικῆς τῆς Ἐπιδαύρου 4ου αἰ., (Γ. Σωτηρίου. Ἀρχ. Ἐφημ. 1929 σ. 201), τῆς ἐν τῷ ἐργαστηρίῳ τοῦ Φειδίου ἐν Ὀλυμπίᾳ βασιλικῆς, ἀρχῶν 5ου αἰ. (Olympia, Die Baudenkmäler, κείμ. σ. 3 καὶ πίν. 6α, 7α. Γ. Σωτηρίου, A. E. 1929, σ. 173) A. M a l l w i t z - S c h i e r i n g, Olympische Forschungen V, Berlin 1964, πίν. 13, A. M a l l w i t z, Olympia, 1972, σ. 255, κλπ.

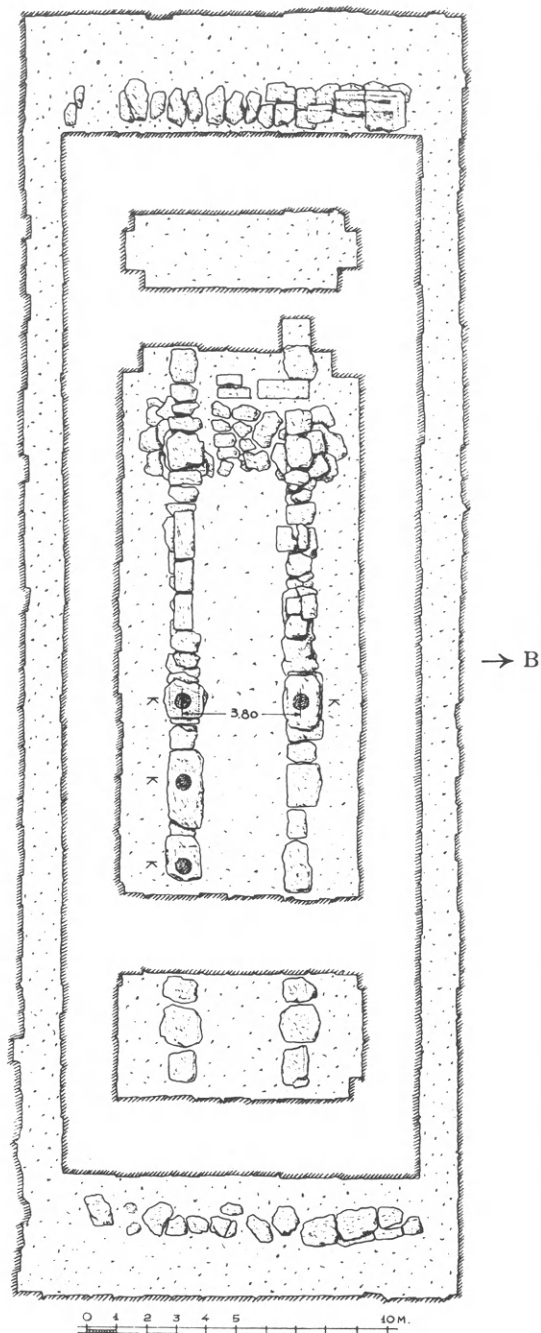

Εἰκ. 1. Τὰ ἐν τῷ ἐσωτερικῷ τοῦ σηκοῦ τοῦ ναοῦ τῆς Ἀλέας Ἀθηνᾶς διατηρηθέντα λείψανα στυλοβατῶν τῶν κιονοστοιχιῶν τῆς ἐν αὐτῷ ἰδρυθείσης παλαιοχριστιανικῆς βασιλικῆς.

μένων ειδωλολατρικῶν ναῶν εἰς χριστιανικὰς ἐκκλησίας, ὡς συνέβη καὶ ἐν Τεγέᾳ μὲ τὸν ναὸν τῆς Ἀλέας Ἀθηνᾶς¹, μὲ τὸν πολὺ ἀρχαῖον (6ου αἰ.) ειδωλολατρικὸν ναὸν ἐν θέσει Προβαντηνοῦ² καὶ μὲ τὸν ἐν τῇ ἀρχαίᾳ Ἀγορᾷ τῆς Τεγέας ναὸν τοῦ Ἀπόλλωνος³.

Ὡς παλαιοχριστιανικὰ λοιπὸν κτήρια τῆς Τεγέας θὰ ἐξετάσωμεν τὰς τρεῖς ἀνωτέρω μνημονευθεῖσας βασιλικὰς, ὡς καὶ μίαν τετάρτην, αὐτοτελῶς ἀνεγερθεῖσαν, ἥτοι μὴ προερχομένην ἐκ μετατροπῆς ἀρχαίου ναοῦ.

Α. Η ΕΝ ΤΩ ΝΑΩ ΤΗΣ ΑΛΕΑΣ ΒΑΣΙΛΙΚΗ

Ὁ ναὸς τῆς Ἀλέας μετετράπη εἰς βασιλικήν (εἰκ. 1) ἐφοδιασθέντος τοῦ ἐσωτερικοῦ τοῦ σηκοῦ αὐτοῦ μὲ στυλοβάτας⁴ φέροντας τὰ ἔχνη στρογγύλων κίωνων καὶ σταυρῶν (εἰκ. 2) προοριζομένας δὲ νὰ βαστάζουν τὰς ἐσωτερικὰς κιονοστοιχίας τῆς χριστιανικῆς βασιλικῆς (εἰκ. 1, K, K). Ἡ ἀπ' ἄξονος εἰς ἄξονα ἀπόστασις τῶν χριστιανικῶν τούτων κιονοστοιχιῶν, ἥτοι τὸ πλάτος τοῦ μέσου κλίτους, εἶναι 3.80 μ. • Τὰ στενότερα πλάγια κλίτη, πλάτους 2.25 μ. ἐκλείοντο ἐκατέρωθεν ὑπὸ τῶν παλαιῶν τοίχων τοῦ σηκοῦ. Οἱ κίονες θὰ ἐστέφοντο πιθανῶς ὑπὸ κορινθιαζόντων κιονοκράνων, ἐκ τῶν ὁποίων τινὰ εὐρίσκονται εἰς τὴν αὐλὴν τοῦ Μουσείου⁵, ἀλλὰ δὲν εἶναι βέβαιον, ὅτι ἀνήκουσιν εἰς τοὺς κίονας τούτους. Τὴν παρατιθεμένην κάτοψιν (εἰκ. 1) κατήρτισα ἐπὶ τῇ βάσει τῶν ὑπὸ τῶν Dugas - Berchmans - Clemmensen παρε-

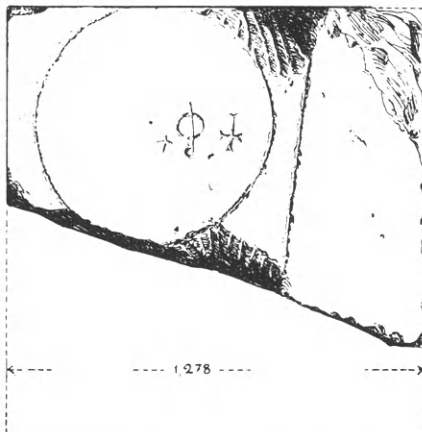

Εἰκ. 2. Κυκλικὸν ἔχνη μετὰ σταυρῶν ἐκ τοῦ στυλοβάτου τῶν ἐσωτερικῶν κίωνων τῆς βασιλικῆς τῆς Ἀλέας.

¹ Βλ. σχετικῶς C h. D u g a s - J. B e r c h m a n s - C l e m m e n s e n, Le Sanctuaire d'Athéna Aléa, à Tégée, Paris 1924, σ. 12, Ν. Μορᾶττην, Ἱστορία τῆς Τεγέας, σ. 235 - 237 καὶ ἐσχάτως Τ. Γριτσόπουλον, Ἱστορία τῆς Τριπολιτσᾶς, Ἀθῆναι 1972, σ. 80.

² Ν. Μορᾶττης, Ἱστορία τῆς Τεγέας, Ἀθῆναι 1932, σ. 237 σημ. 1.

³ V. B é r a r d, BCH 17, 1893, σ. 12.

⁴ Οὐχὶ βάρθρα, ὡς λέγει ὁ Μορᾶττης (σ. 205, 208). Βλ. σχετικῶς D u g a s - B e r c h m a n s - C l e m m e n s e n, Le sanctuaire d'Athéna σ. 12 καὶ πίν. III - V.

⁵ Βλ. Ν. Μορᾶττην, Ἱστορία τῆς Τεγέας, σ. 235, καὶ ἐσχάτως Τ. Γριτσόπουλον, Ἱστορία τῆς Τριπολιτσᾶς, Ἀθῆναι 1972, σ. 80.

χομένων σχεδίων τῶν λειψάνων τοῦ ἀρχαίου ναοῦ. Ἐκ τῆς ἐκκλησίας μάλιστα ταύτης ἠδυνήθην κατὰ τὴν πρώτην εἰς Τεγέαν ἐπίσκεψίν μου (1917), νὰ περισυλλέξω σιδηροῦν θυρόφυλλον τῆς Ὁραίας πύλης τοῦ τέμπλου της¹,



Εἰκ. 3. Σιδηροῦν θυρόφυλλον Ὁραίας Πύλης ἐκ τῆς βασιλικῆς τῆς Ἀλέας.

τὸ σχέδιον τοῦ ὁποίου λεπτομερῶς ἐδημοσίευσα εἰς τὸν Α' τόμον τοῦ Ἀρχείου τῶν Βυζαντινῶν Μνημείων τῆς Ἑλλάδος (σ. 103 καὶ 104, εἰκ. 2), παρέχω δ' ἐνταῦθα καὶ φωτογραφικὴν του ἀπεικόνισιν (εἰκ. 3).

Συνέλεξα ὁμοίως τότε ἐκ τοῦ ναοῦ τῆς Ἀλέας δύο ὅμοια τεμάχια κολοβῶν μαρμαρίνων κορμῶν παλαιοχριστιανικοῦ ἀμφικιονίσκου, μεγίστου σωζομένου μήκους 0.94 μ. καὶ πλάτους 0.41 μ. (εἰκ. 4), ἀκόμη δὲ καὶ μικρὸν κιονόκρανον ἑξ ὀκταγωνικοῦ κιονίσκου μὲ παράστασιν τριφύλλου ἄνθους ἐντὸς κύκλου, ἀποκειμένου νῦν ἐν τῇ αὐλῇ τοῦ Μουσείου, περὶ οὗ βλ. εἰς τὸ περὶ τοῦ γλυπτοῦ διακόσμου κεφάλαιον.

Β. Η ΚΑΤΑ ΤΗΝ ΘΕΣΙΝ ΠΡΟΒΑΝΤΗΝΟΥ ΒΑΣΙΛΙΚΗ

Αὕτη εὑρίσκεται ἀνατολικῶς τοῦ Πιαλίου (μετονομασθέντος σήμερον εἰς Ἀλέαν) ἐπὶ τῆς πρὸς Ἀχούρια (νῦν Στάδιον) ἀγούσης ὁδοῦ καὶ εἰς ἀπόστασιν περίπου 800 μ. ἀπὸ τοῦ ναοῦ τῆς Ἀλέας. Ὡς θεμέλια τῆς βασιλικῆς ταύτης δύνανται νὰ θεωρηθῶσιν εἴτε τὰ τῆς σήμερον λειτουργούσης καὶ

κατὰ τὰ μέσα τοῦ 19ου αἰῶνος συμπληρωθείσης ἐκκλησίας τοῦ Ἀγ. Ἰωάννου (εἰκ. 5Α), τῆς διαδεχθείσης, ὡς θὰ ἴδωμεν, βυζαντινὸν ναόν, εἴτε τὰ πρὸς Δυσμὰς αὐτῆς εἰς ἀπόστασιν 8 περίπου μέτρων σωζόμενα

¹ Τὸ θυρόφυλλον τοῦτο μετεφέρθη ἔκτοτε, τῇ συστάσει μου, εἰς τὸ Βυζαντινὸν Μουσεῖον Ἀθηνῶν.

εδάφη κατασκευῆς ὀρθογωνίου, ἀμφιβόλου προορισμοῦ, κτηρίου Β (εἰκ. 5) ἐξ ἐπιμελῶς λαξευμένων λίθων. Ἡ βασιλικὴ διεδέχθη πολὺ ἀρχαῖκον ναὸν (περὶ τὸ 600 π. Χ.) ἀνασκαφέντα παλαιότερον¹, πολλὰ ἀρχιτεκτονικὰ μέλη τοῦ ὁποίου, ἀλλὰ καὶ τοῦ χριστιανικοῦ, ἀπεκαλύφθησαν κατὰ ἀνασκαφὰς γενομένας εἰς χρόνον, τὸν ὁποῖον δὲν ἠδυνήθη νὰ ἐξακριβώσω. Παλαιοχριστιανικὰ μέλη τῆς βασιλικῆς ταύτης κείμενα παρὰ τὸν ναὸν τοῦ Ἀγ. Ἰωάννου, ἄλλα μὲν παρέμειναν ἐν τῇ περιοχῇ τοῦ ναοῦ τοῦ Ἀγίου Ἰωάννου, ἄλλα δὲ μετεφέρθησαν εἰς τὸ Μουσεῖον Τεγέας (βλ. κατωτέρω). Ἐκ τῆς βασιλικῆς ταύτης προέρχονται ἐπίσης καὶ τὰ κατωτέρω ἐξεταζόμενα καὶ ἐν τῇ αὐτῇ τοῦ Μουσείου σήμερον ἀποκείμενα γλυπτὰ τεμάχια ἄμβωνος, τὸ ἕτερον τῶν ὁποίων φέρει χαραγμένην ἐπιγραφὴν τοῦ ἐπισκόπου Ὁφελίμου. Ἐπειδὴ δὲ οὗτος, ὡς θὰ ἴδωμεν, ἀναφέρεται εἰς τὰ Πρακτικὰ τῆς ἐν Χαλκηδόνι Δ' Οἰκουμενικῆς Συνόδου τοῦ 451 μ. Χ., καὶ πάντα τὰ αὐτόθι ἀνευρεθέντα γλυπτὰ καὶ λείψανα τοῦ ἄμβωνος θὰ ἀνάγονται πιθανώτατα εἰς τὰ μέσα τοῦ 5ου αἰῶνος. Γενικὴν ἄποψιν τῶν εὗρεθέντων ἐκεῖ γλυπτῶν, ληφθεῖσαν τὸ 1921, παρέχει ἡ εἰκ. 6. Τὰ γλυπτὰ ἐξετάζομεν λεπτομερῶς κατωτέρω.

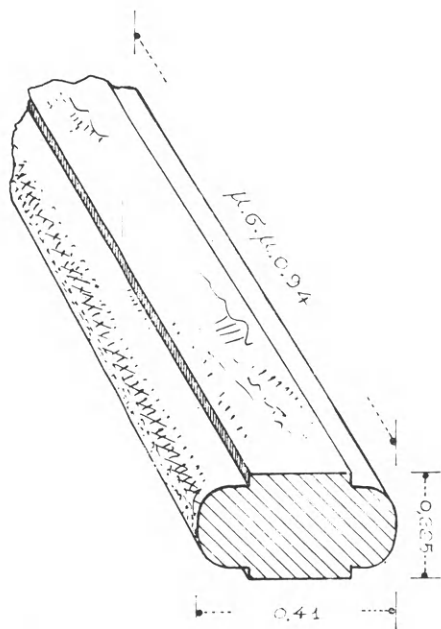

Εἰκ. 4. Ἀμφικιονίσκος παραθύρου ἐκ τῆς βασιλικῆς τοῦ ναοῦ τῆς Ἀλέας.

Γ. Η ΒΑΣΙΛΙΚΗ ΤΗΣ ΑΓΟΡΑΣ

Αὕτη ἔκειτο ἐντὸς τοῦ ἀγροκηπίου τοῦ Τεγεατικοῦ Συνδέσμου, ΝΔ τοῦ ναοῦ τῆς Παλαιᾶς Ἐπισκοπῆς, κατελάμβανε δὲ τὴν πιθανὴν θέσιν τοῦ ἐν τῇ Ἀγορᾷ ναοῦ τοῦ Ἀπόλλωνος². Κατὰ τὸν ἀνασκάψαντα αὐτὴν τὸ 1893³ γνωστὸν ὁμηριστὴν V. Bérard, ἡ πρόσοψις τῆς ἐσχημάτιζε τὴν

¹ Ν. Μοραΐτης, Ἱστορία τῆς Τεγέας, Ἀθῆναι 1932, σ. 237 σημ. 1.

² Παυσανίας VIII, 53.

³ BCH 17, 1893, σ. 12. Πβλ. καὶ Ν. Μοραΐτην, Ἱστορία τῆς Τεγέας, Ἀθῆναι 1932, σ. 198.

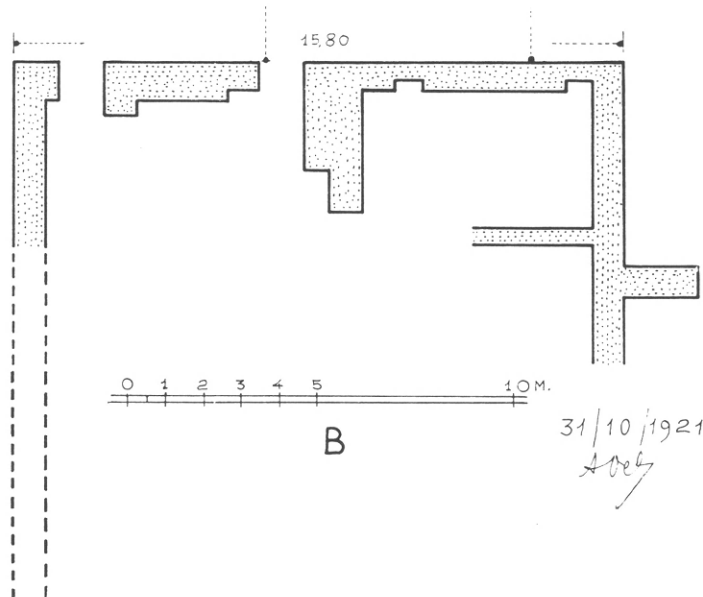
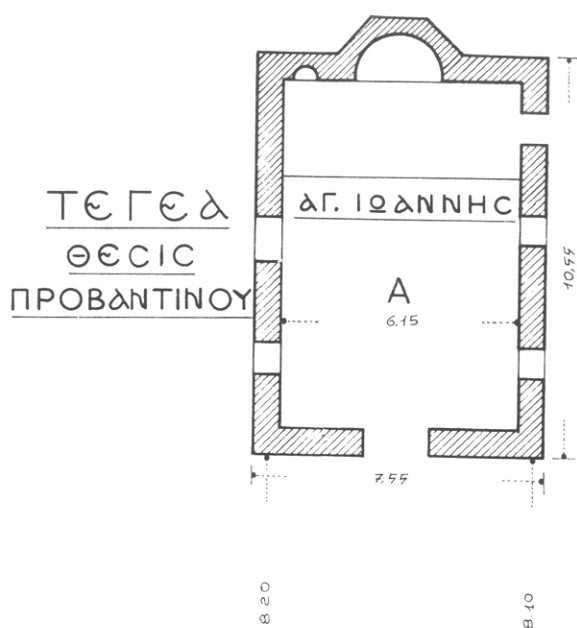

Εικ. 5. Κάτοψις τῶν χριστιανικῶν κατασκευῶν
εἰς θέσιν Προβαντηνοῦ.

ἀνατολικήν πλευράν τῆς Ἀγορᾶς. Ἦτο τρίκλιτος καὶ μήκους 45 μ., ἀλλ' οἱ τοῖχοι τῶν πλαγίων κλιτῶν τῆς εἶχον τελείως κάταστραφῇ, οὕτως, ὥστε νὰ μὴ εἶναι δυνατὴ ἡ ἐξακριβωσις τοῦ πλάτους τῆς. Τῆς βασιλικῆς ταύτης, κατεστραμμένης σήμερον, δὲν παρέσχεν ὁ V. Bérard οὔτε τὸ σχέδιον, οὔτε τὴν ἀκριβῆ θέσιν, οὔτε δὲ καὶ ὁ René Vallois ἔπραξε τοῦτο εἰς



Εἰκ. 6. Τὰ εὑρεθέντα εἰς θέσιν Προβαντηνοῦ γλυπτὰ ἀρχιτεκτονικὰ μέλη παλαιοχριστιανικῆς βασιλικῆς (φωτογραφία τοῦ 1921).

τὸ κατὰ τὸ 1926 δημοσιευθὲν διάγραμμα¹ τοῦ παρὰ τὴν Παλαιὰν Ἐπισκοπὴν χώρου τοῦ θεάτρου καὶ τῆς Ἀγορᾶς τῆς ἀρχαίας Τεγέας. Πάντως εἶναι πιθανώτατον, ὅτι ἐξ αὐτῆς θὰ πρέπει νὰ προέρχωνται σπαράγματα τινὰ ψηφιδωτοῦ δαπέδου, ἀποκείμενα σήμερον εἰς τὸ Μουσεῖον Πιαλίου (Ἀλέας), περὶ ὧν βλέπε κατωτέρω εἰς τὸ περὶ ψηφιδωτῶν κεφάλαιον.

¹ BCH 50, 1926, πίν. V - VII.

Δ. Η ΒΑΣΙΛΙΚΗ ΤΟΥ ΘΥΡΣΟΥ

Ἡ ἄλλη βασιλικὴ κειμένη πλησίον τῆς μνημονευθείσης τῆς Ἀγορᾶς ἀλλὰ δυτικώτερον, ἐντὸς πάντως τοῦ ἀγροκηπίου τοῦ Τεγεατικοῦ Συνδέσμου (βλ. εἰκ. 7, ἐνθα ἡ σχετικὴ βασιλικὴ σχεδιάζεται εἰς τὸ πρὸς Δυσμᾶς ὄριον, μὲ τὴν ἐπιγραφὴν ψηφιδωτά), ἀνεσκάφη ἐν μέρει ὑπὸ τοῦ V. Bérard κατὰ τὴν αὐτὴν περίοδον τοῦ 1893¹.

Ἀπὸ ἀρχιτεκτονικῆς ἀπόψεως ὁ V. Bérard, ὅστις μόνον ἀνέσκαψε τὸ ἀνατολικὸν τμήμα τῆς βασιλικῆς ταύτης, ἀναφέρει (σ. 13) ὅτι αὕτη καταλήγει εἰς ἡμικυκλικὴν ἀψίδα ἀκτῖνος 2.35 μ. μετὰ τὴν ὁποῖαν ἀκολουθεῖ ὀρθογώνιον ἔχον πλάτος 5 μ. καὶ μῆκος 13 μ. Ἐντὸς τοῦ ὀρθογωνίου τούτου, ὅπως καὶ ἐντὸς τῆς ἀψίδος, ἡ ἀνασκαφὴ τοῦ Bérard ἔφερεν εἰς φῶς ψηφιδωτὰς παραστάσεις ἀφ' ἑνὸς μὲν τῶν Καλῶν Καιρῶν εἰς τὴν ἀψίδα, ἀφ' ἑτέρου δὲ δύο ποταμῶν καὶ τεσσάρων μηνῶν τοῦ ἔτους εἰς τὸ ὀρθογώνιον. Τὴν σχετικὴν περιγραφὴν των θὰ παραθέσωμεν εἰς τὸ περὶ τῶν ψηφιδωτῶν κεφάλαιον (βλ. κατωτέρω).

Τὰ ἀνωτέρω ὑπὸ τοῦ Bérard ἀποκαλυφθέντα ψηφιδωτά, τὰ ὁποῖα ἐν τῷ μεταξὺ εἶχον καλυφθῆ διὰ χωμάτων καὶ πολὺ διαταραχθῆ, ἐπεχείρησα νὰ ἀποκαλύψω ἐκ νέου κατὰ τὸ 1934 καὶ τὸ 1936 καὶ μετ' αὐτῶν νὰ καθορίσω ὁλόκληρον τὸ σχέδιον τοῦ κτηρίου, εἰς τὸ ὁποῖον ἀνῆκον.

Ἡ νεωτέρα ἀνασκαφὴ ἀπέδειξεν, ὅτι τοῦτο ἦτο μεγάλη τρίκλιτος βασιλική², τῆς ὁποίας τὰ ὑπὸ τοῦ V. Bérard ἀποκαλυφθέντα ψηφιδωτά μηνῶν κατελάμβανον τὸ μέσον κλίτος, τὸ quadratum populi. Τοῦτο, πλάτους 5,10 μ., εἶχε μῆκος 13,00 μ., ἐκλείετο δὲ πρὸς Δυσμᾶς δι' ἐγκαρσίου τοίχου φέροντος θύραν ἀνοίγματος 1,70 μ., δι' ἧς συνεκινῶναι πρὸς νάρθηκα, πλάτους 3,70 μ. Οἱ δεξιὰ καὶ ἀριστερὰ τοῦ μέσου κλίτους φαινόμενοι ἐν τῷ σχεδίῳ (εἰκ. 8 καὶ παρ. πίν. Α) μακροὶ τοῖχοι ἀπετέλουν τὰ θεμέλια τῶν στυλοβατῶν τῶν ἐσωτερικῶν κιονοστοιχιῶν τῆς βασιλικῆς, εὐρέθησαν ὅμως οὗτοι τελείως κατεστραμμένοι, τῶν λίθων των ἀφαιρεθέντων πρὸς πιθανὴν χρησιμοποίησιν ἄλλαχού. Τὰ πλάγια κλίτη, στενότερα τοῦ μέσου, ὡς συνήθως, δὲν ἀπεκαλύφθησαν ἔνεκα τῆς μεγάλης των ἐπιχώσεως, εἶχον δὲ πιθανώτατα πλάτος 2.20 μ. (βλ. σχετικῶς κατωτέρω).

¹ BCH 17, 1893, σ. 13.

² Ἡ ἀρχικῶς μονόκλιτος θεωρηθεῖσα αὕτη βασιλικὴ ὑπετέθη ὑπὸ τινων, λόγῳ ἰδιωματισμῶν τινων τῆς κτηριακῆς ἐπιγραφῆς της (N. A. B é η, Γ. A. Σ ω τ η ρ í ο υ ἐν Atti di IV Congresso Intern. Arch. Crist. I, Roma 1940, σ. 365) ὅτι δυνατόν νὰ ἦτο συναγωγή. Τοῦτο ὅμως ἀπεδείχθη ἀβάσιμον μετὰ τὴν κατὰ τὸ 1964 γενομένην ἀποκάλυψιν τοῦ πρὸς Βορρᾶν αὐτῆς προσηρημένου παρεκκλήσιου (βλ. κατωτέρω εἰκ. 8), ὅπερ περιλαμβάνει ἐπιγραφὴν ὁμιλοῦσαν περὶ τοῦ (Θεοῦ), τοῦ Υἱοῦ (Χριστοῦ) καὶ τοῦ Ἀγίου Πνεύματος.

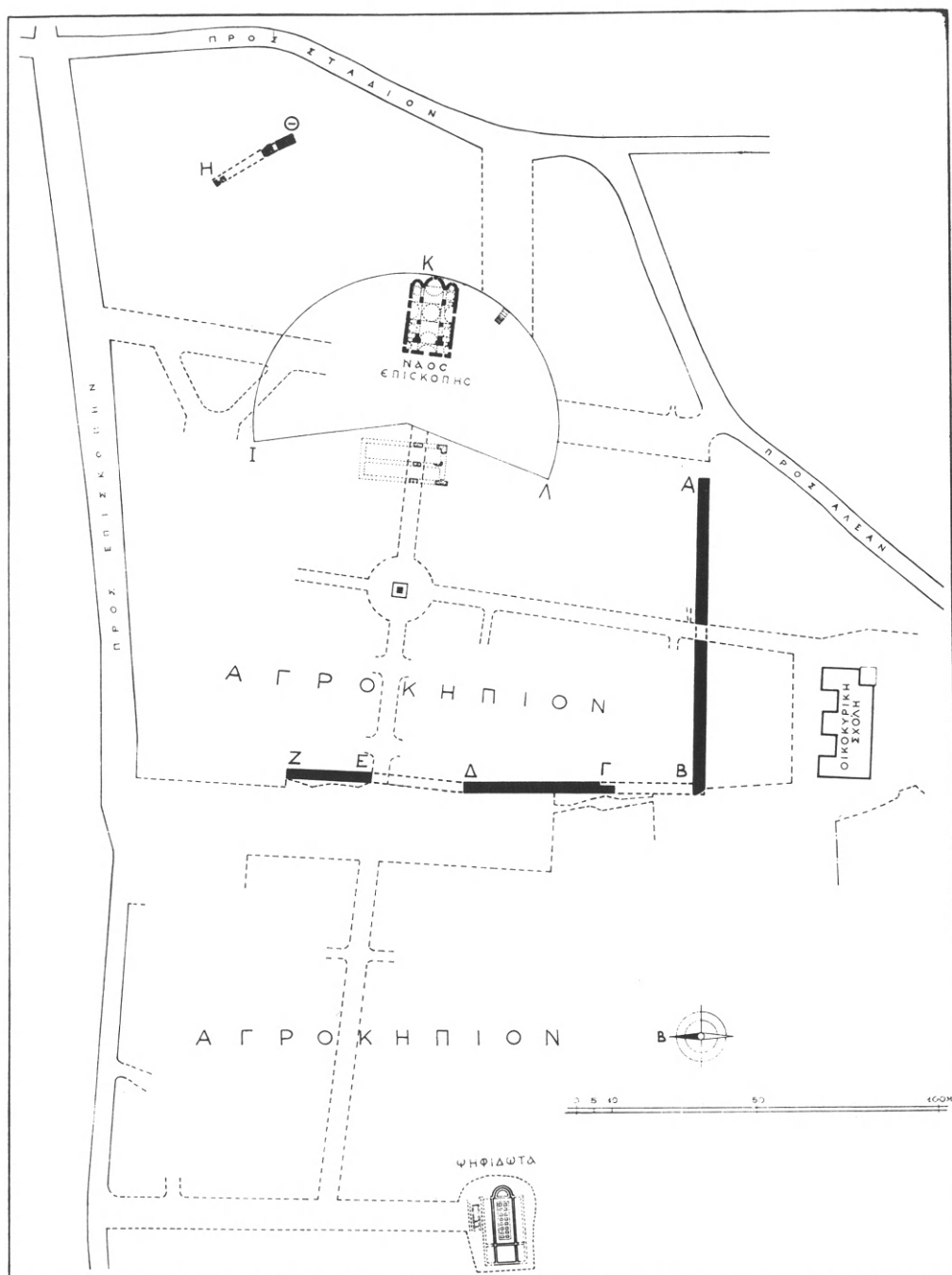

Εἰκ. 7. Τοπογραφικὸν διάγραμμα τοῦ παρὰ τὴν Παλαιὰν Ἐπισκοπὴν χώρου τῆς ἀρχαίας Τεγέας καὶ τοῦ μεσαιωνικοῦ Νυκλίου, τὰ λείψανα τοῦ ὁποίου σημειοῦνται διὰ μελαίνων γραμμῶν.

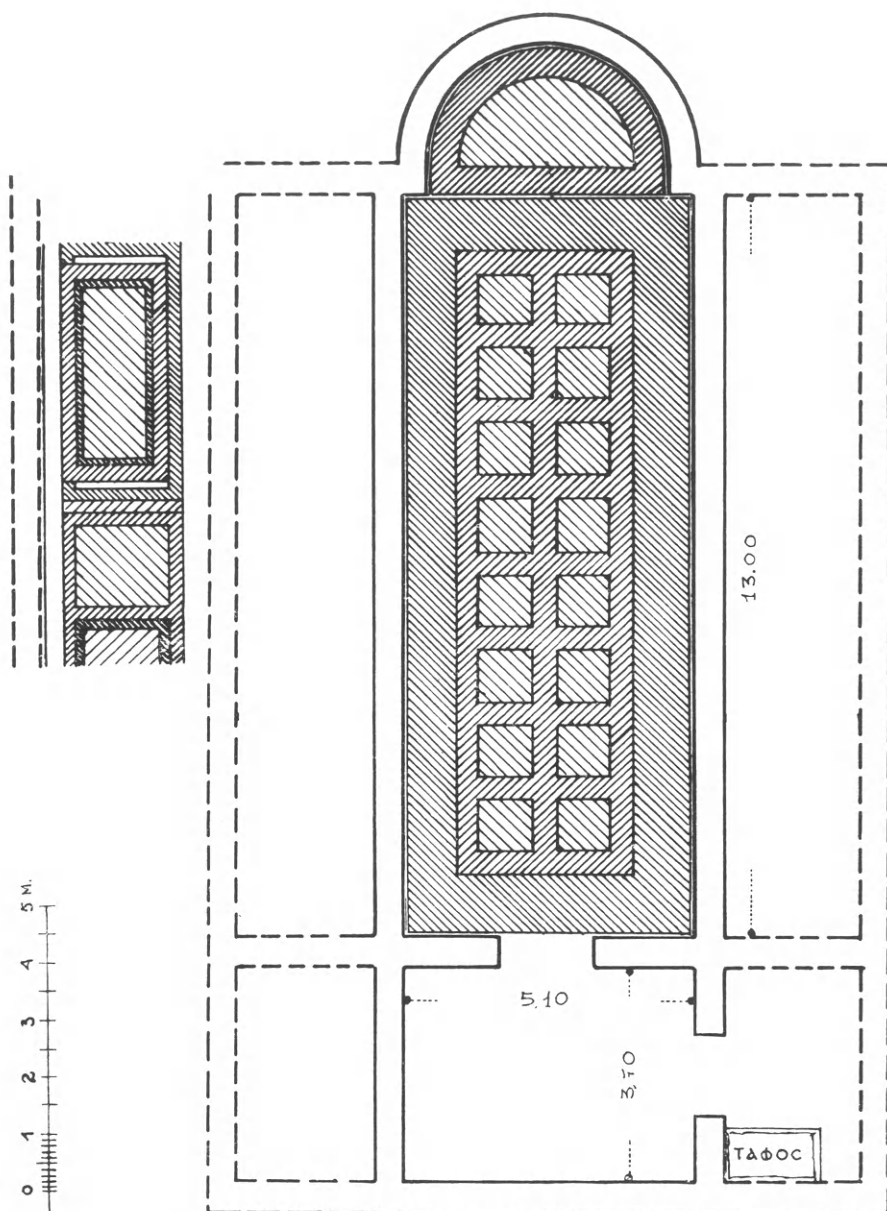

Είχ. 8. Ἀναπαράστασις τῆς καϊόψεως τῆς βασιλικῆς τοῦ Θύρσου μετὰ τὰς ἀνασκαφὰς τοῦ 1934 - 36 καὶ τοῦ 1964.

Τὴν τριμερῇ διαίρεσιν τοῦ κυρίως ναοῦ ἠκολούθει καὶ ὁ νάρθηξ, τὸ μέσον διαμέρισμα, τοῦ ὁποίου διατηρεῖ εἰσέτι θύραν ἐπικοινωνίας πρὸς τὸ νότιον ἄκρον διαμέρισμα αὐτοῦ. Παρὰ τὴν θύραν ταύτην ἀπεκαλύφθη καὶ ὀρθογώνιος τάφος περιέχων ὡς μόνον κτέρισμα σφαιρόμορφον μετὰ μακροῦ, στενοῦ λαιμοῦ ὑάλινον φιαλίδιον. Τὸ γενικὸν σχέδιον τῆς βασιλικῆς μετὰ τὴν ἀνασκαφὴν προέκυψεν, ὡς ἡ εἰκ. 8 δεικνύει, μὲ προσανατολισμὸν ἀποκλίνοντα κατὰ 4° πρὸς Ἀνατολὰς τοῦ μαγνητικοῦ βορρᾶ. Εἶναι δὲ τοῦτο τὸ πιθανὸν σχέδιον τῆς ὅλης βασιλικῆς, εἰς τὸ ὁποῖον, διὰ νέας ἀνασκαφῆς τοῦ ἔτους 1964, προστετέθη ἐν εἴδει πέμπτου κλίτους πρὸς Βορρᾶν καὶ ἔτερον διὰ ψηφιδωτῶν ἐστρωμένον διαμέρισμα, ἀγνώστου πρὸς Ἀνατολὰς ἀπολήξεως, ἀποτελοῦν ἴσως παρεκκλήσιον τῆς βασιλικῆς (εἰκ. 8).

Ἐκ τῶν ἐσωτερικῶν κιονοστοιχιῶν τοῦ μέσου κλίτους οὐδὲν σώζεται κατὰ χώραν λείψανον. Οὕτω, δὲν γνωρίζομεν οὔτε τὸν ἀριθμὸν τῶν κιόνων, οὔτε λεπτομερείας αὐτῶν.

Οὐχ³ ἦττον ἐντὸς τοῦ ἀγροκηπίου καὶ πέριξ τῆς βασιλικῆς εὐρέθησαν μαρμαρίναι βάσεις τῶν ὁποίων, αἱ διαστάσεις συμφωνοῦσι πρὸς τὸ πλάτος τῶν ἐκατέρωθεν τοῦ μέσου κλίτους ὑπαρχόντων ἰχνῶν τῶν θεμελίων. Αἱ βάσεις αὗται ἔχουσαι τὴν ἰδιότυπον μορφήν τῆς εἰκόνης 9, ἀποτελοῦνται ἐκ μιᾶς τετραγώνου πλίνθου, ἐπὶ τῆς ὁποίας βαίνουν δύο ἐπάλληλοι

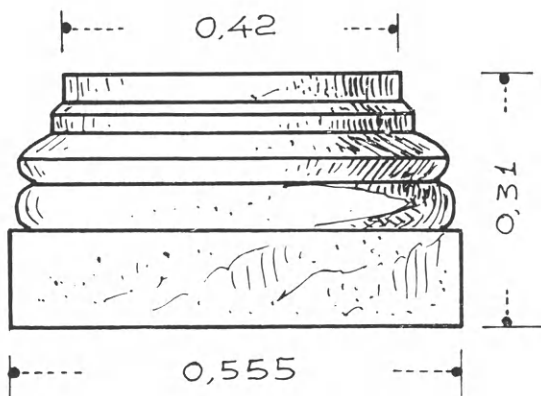

Εἰκ. 9. Μαρμαρίνη βάση εὐρεθείσα παρὰ τὴν βασιλικὴν τοῦ Θύρσου ἐντὸς τοῦ ἀγροκηπίου.

σπεῖραι, ἔξ ὧν ἡ μὲν κάτω εἶναι ἡμικυκλικῆς διατομῆς, ἡ δὲ ἄνω τριγωνικῆς. Ἐπὶ τῶν δύο πάλιν σπειρῶν τούτων βαίνει, συμφυῆς πρὸς αὐτάς, τὸ κατώτατον τμήμα ἀρραβδῶτου κορμοῦ κίονος, διαμέτρου 0.42 μ. Τὸ ὅλικόν ὕψος τῆς βάσεως εἶναι 0.31 μ.

Οὐ μόνον δὲ βάσεις ἀλλὰ καὶ δύο ἐκ μαρμαρίνου Δολιανῶν διαχωριστικοὶ κιονίσκοι παραθύρων μετ' ἐπιθήματος (εἰκ. 10, 11) εὐρέθησαν ἐντὸς τοῦ χώρου τῆς βασιλικῆς καὶ ἀπόκεινται ἀκόμη ἐντὸς τοῦ πρὸς προστασίαν τῶν ψηφιδωτῶν κατασκευασθέντος ὑπὸ τῆς Ἀρχαιολογικῆς Ἑταιρείας¹ στεγάστρου ἐκ σιδηροπαγοῦς σκυροδέματος (εἰκ. 13). Τῶν δύο διαχωριστικῶν κιονίσκων, οὐχὶ ἀκριβῶς ὁμοίων διαστάσεων, διεσώθησαν οἱ κορμοὶ καὶ τὸ

¹ Πρβλ. ΠΑΕ 1953, σ. 314, εἰκ. 7.

κολουροπυραμιδοειδές ἐπίθημα (εἰκ. 12). Εὐρέθη ὅμως καὶ μία, κολουροπυραμιδοειδής καὶ αὐτή, βάσις τῶν αὐτῶν περίπου καὶ τὰ κιονόκρανα διαστάσεων (εἰκ. 12). Οἱ διατηρηθέντες δύο κορμοί, φέροντες προσκεκολλημένους,

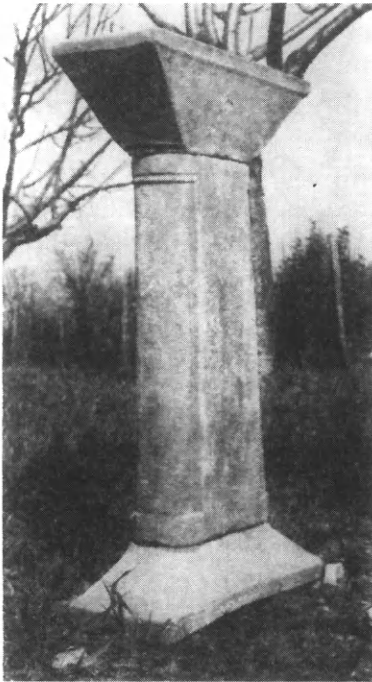

Εἰκ. 11. Μαρμάρινον ἐπίθημα διαχωριστικοῦ ἀμφικιονίσκου παραθύρου μετ' ἐγγαράκτου σταυροῦ ἐπὶ τῆς στενῆς κεκλιμένης πλευρᾶς.

Εἰκ. 10. Διαχωριστικὸς ἀμφικιονίσκος παραθύρου τῆς βασιλικῆς τοῦ Θύρσου, ἀποκατασταθεὶς προχείρως μετὰ τῆς βάσεως καὶ τοῦ ἐπιθήματος αὐτοῦ.

ὡς συνήθως, ἐκατέρωθεν ὀρθογωνίου σώματος ἡμικυλινδρικοὺς κιονίσκους (εἰκ. 12), ἔχουσιν ἀντιστοίχως ὕψος ὁ μὲν 0.71 μ., ὁ δὲ 0.735 μ., παρουσιάζουσι δὲ καὶ μείωσιν, αἰσθητὴν κυρίως εἰς τὸ μεταξὺ τῶν ἡμικιονίσκων ὀρθογώνιον σῶμα, ὅπερ εἰς μὲν τὸν πρῶτον ἔχει κάτω πλάτος 0.21 μ. ἄνω δὲ μειοῦται εἰς 0.20 μ., εἰς δὲ τὸν δεύτερον τὸ πλάτος τοῦ σώματος κάτω μὲν εἶναι 0.11, ἄνω δὲ 0.10 μ., τοῦθ' ὅπερ δηλοῖ καὶ ὅτι οἱ κιονίσκοι θὰ προέρχονται ἐκ διαφόρων παραθύρων καὶ δὴ ὁ μὲν πρῶτος πιθανῶς ἐκ τῆς ἀψίδος τοῦ ἱεροῦ, ὁ δὲ ἄλλος ἐκ τῶν μακρῶν τοίχων τοῦ ναοῦ. Ἡ ἄνω ἀπόληξις τῶν κιονίσκων τελεῖται τῇ βοηθείᾳ μικρᾶς γωνιώδους σπείρας. Τὸ σωζόμενον κολουροπυραμιδοειδές ἐπίθημα (εἰκ. 12), ὕψους 0.185 μ., μετρεῖ κατὰ τὴν ἄνω μὲν αὐτοῦ ὀρθογώνιον ἀπόληξιν 0.59 μ. \times 0.22 μ. κατὰ δὲ τὴν κάτω 0.27 \times 0.132, ὅσαι δηλαδὴ ἀκριβῶς εἶναι καὶ αἱ διαστάσεις τοῦ ἀμφικιονίσκου. Ἐπὶ μιᾶς τῶν στενῶν κεκλιμένων πλευρῶν τῆς κολούρου πυραμίδος φέρει τὸ ἐπίθημα ἐλαφρῶς γεγλυμμένον ἀνισοσκελῆ σταυρόν, ὀλικοῦ

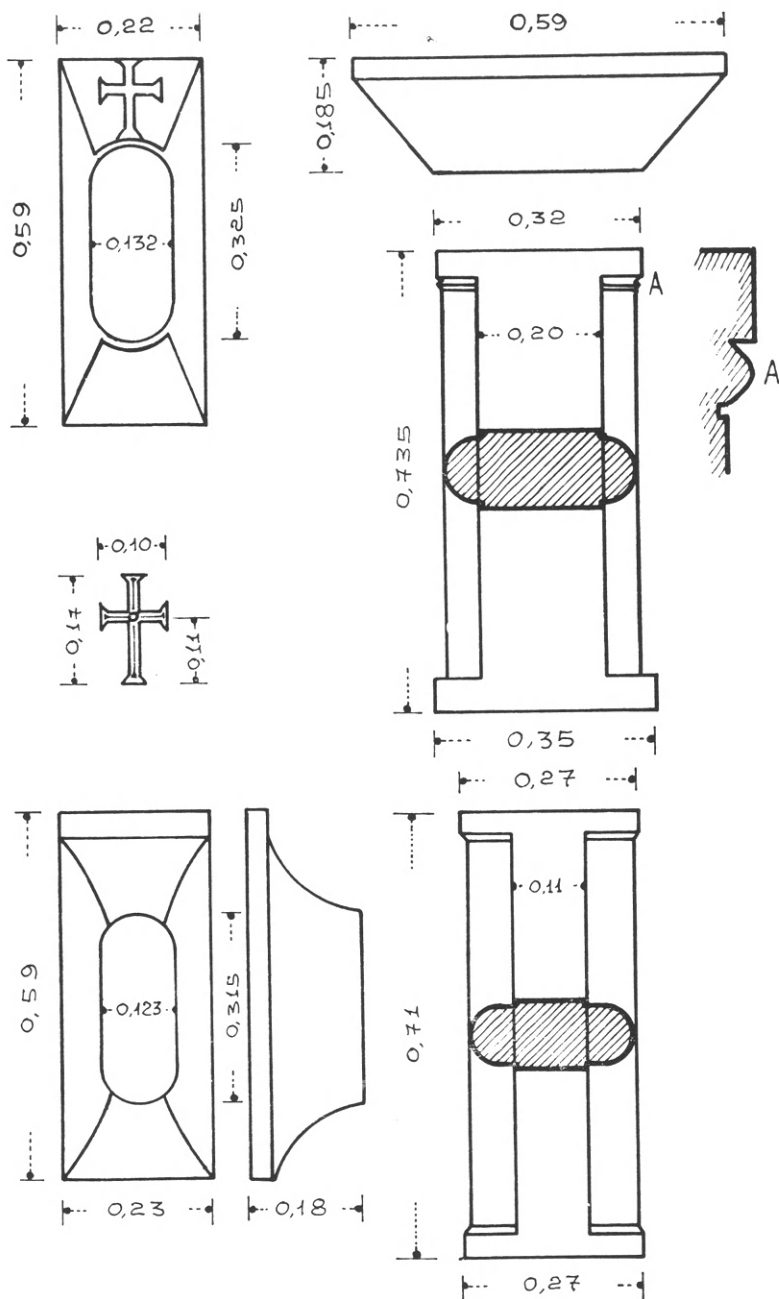

Είχ. 12. Μαρμάρινα αρχιτεκτονικά μέλη εκ των ἀμφικιονίσκων τῶν παραθύρων τῆς βασιλικῆς τοῦ Θύρσου.

ὑψους 0.17 μ. καὶ πλάτους 0.10 μ., οἷος βεβαίως δὲν ὑπάρχει εἰς τὴν ἀντίστοιχον βάσιν.

Ἐντὸς τοῦ ἀγροκηπίου εὐρέθησαν ἐπίσης εἰς γειτονικὰς πρὸς τὰ ψηφιδωτὰ θέσεις καὶ τὰ κάτωθι κολουροπυραμιδοειδῇ ἐπιθήματα προερχόμενα πιθανῶς καὶ ταῦτα ἐκ τῆς αὐτῆς βασιλικῆς : τὸ μὲν Α (εἰκ. 14) ἀνῆκον εἰς ἀμφικιονίσκον, διαστάσεων ἄνω 0.21 × 0.60 μ. καὶ κάτω 0.14 × 0.40 μ., τὸ δὲ Β εἰς κυλινδρικὸν κιονίσκον (εἰκ. 15) διαμέτρου 0.30 μ. καὶ διαστά-

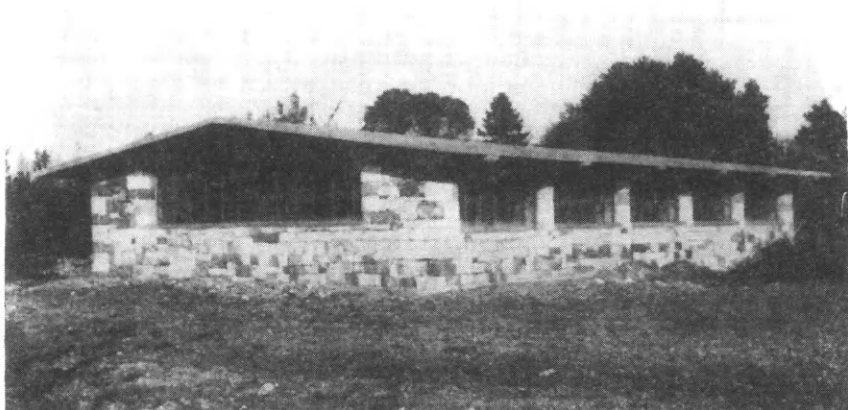

Εἰκ. 13. Τὸ ἐκ σιδηροπαγοῦς σκυροδέματος στέγαστρον τῶν ψηφιδωτῶν.
*Ὅψις ἀπὸ ΒΔ.

σεων ἄνω μὲν 0.40 μ. × 0.675 καὶ κάτω δὲ 0.39 × 0.39 μ. καὶ τέλος τρίτον (Γ) (εἰκ. 16) ὀρθογωνίου πεσσοῦ διαστάσεων ἄνω 0.67 × 0.35 μ. καὶ κάτω δὲ 0.27.6 × 0.31.5 μ. Καὶ τὰ τρία τῶν ἐπιθημάτων τούτων κοσμοῦνται κατὰ τὴν μίαν μόνον (τὴν στενὴν) πλευρὰν τῆς κολούρου πυραμίδος δι' ἀναγλύπτου σταυροῦ, τὸ τρίτον δὲ προσθέτως καὶ διὰ δύο ἡμιφύλλων καλάμου κατὰ τὰς γωνίας (εἰκ. 16). Εὐρέθη ἐπίσης ἐν τῷ αὐτῷ ἀγροκηπίῳ, ἀποκείμενον σήμερον πρὸ τοῦ ναοῦ τῆς Παλαιᾶς Ἐπισκοπῆς, μαρμάρινον, ἰωνικὸν μετὰ συμφυοῦς ἐπιθήματος κιονόκρανον (εἰκ. 17) ἐντειχισμένον ἄλλοτε παρὰ τὴν πρὸς τὴν Ἐπισκοπὴν εἴσοδον τοῦ ἀγροκηπίου, ἥτις ὁμως σήμερον κατηδαφίσθη, τοῦ κιονοκράνου εὐρισκομένου τώρα παρὰ τὴν ρίζαν μεγάλου δένδρου πρὸ τῆς δυτικῆς πλευρᾶς τοῦ ναοῦ τῆς Παλαιᾶς Ἐπισκοπῆς. Τὸ κιονόκρανον τοῦτο φέρει δύο ἑλικας, ὑψους 0.15 μ. καὶ διαμέτρου 0.135 μ., μετ' ἐπανειλημμένων στροφῶν¹, συνδεομένης ἄνω δι' ἐλαφρῶς καμπτομένου

¹ Ὅμοιον κιονόκρανον εὐρέθη καὶ εἰς τὴν βασιλικὴν Α' τῶν Φιλίππων P. Lemerle, *Philippes et la Macédoine orientale*, πίν. XXVIII κάτω.

σχοινίου. Τὸ ὀλικὸν πλάτος ἀπ' ἄκρου εἰς ἄκρον τῶν ἐλίκων εἶναι 0.49 μ. Τὸ λοξόμητον ἐπίθημά του ἔχει ὕψος 0.202 μ. καὶ κρέμασιν 0.07 μ., ἥτις

Εἰκ. 14. Ἐπίθημα ἀποκείμενον ἐντὸς τοῦ περιβάλλοντος τὴν βασιλικὴν τοῦ Θύρσου ἀγροκηπίου.

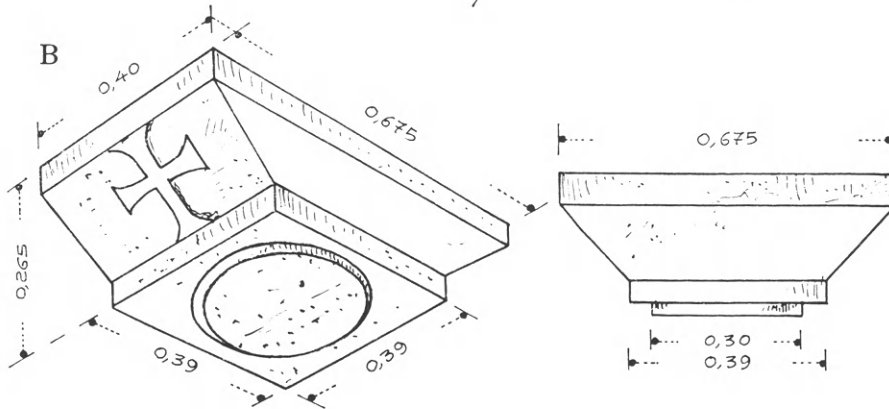
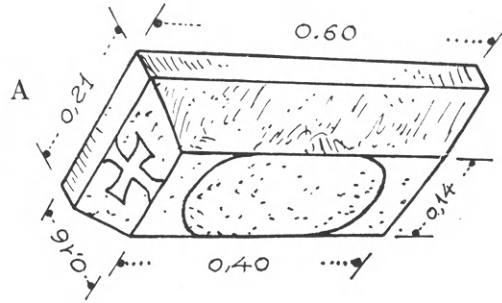

Εἰκ. 15. Ἐπίθημα στραγγύλου κιονίσκου εὐρεθὲν ἐντὸς τοῦ ἀγροκηπίου τοῦ Τεγεατικοῦ Συνδέσμου.

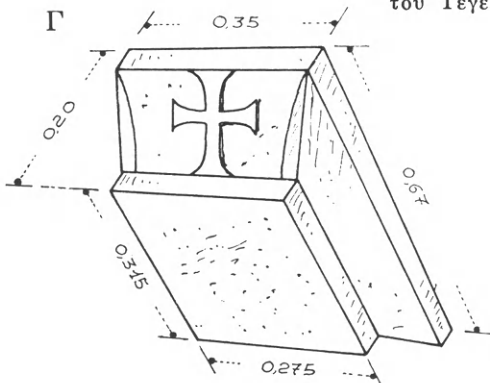

Εἰκ. 16. Μαρμάρινον ἐπίθημα πεσσού εὐρεθὲν ἐντὸς τοῦ ἀγροκηπίου τοῦ Τεγεατικοῦ Συνδέσμου.

ἴμως εἶναι φανερά μόνον κατὰ τὴν πρόσοψιν, ἐπειδὴ κατὰ τὰ πλάγια τέμνε-
ται καθέτως. Δὲν εἶναι καθόλου βέβαιον ἂν τὸ κιονόκρανον τοῦτο ἀνήκει
ἰς τὴν ἐξεταζομένην βασιλικήν.

ΚΕΦΑΛΑΙΟΝ 2: ΤΑ ΨΗΦΙΔΩΤΑ

Εἰς τὸ κεφάλαιον τοῦτο θὰ καταλέξωμεν ἐν πρώτοις σπαράγματα ψηφιδωτοῦ δαπέδου ἀποκείμενα σήμερον εἰς τὸ Μουσεῖον Πιαλίου (᾽Αλέας). Ταῦτα, ἀνήκοντα ἀρχικῶς πιθανώτατα εἰς τὴν διαδεχθεῖσαν τὸν ἐν τῇ ᾽Αγορᾷ

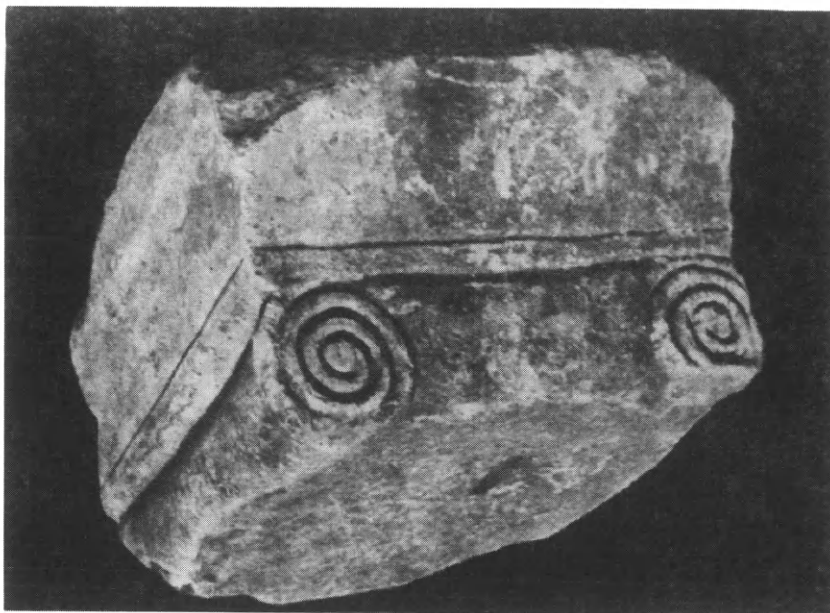
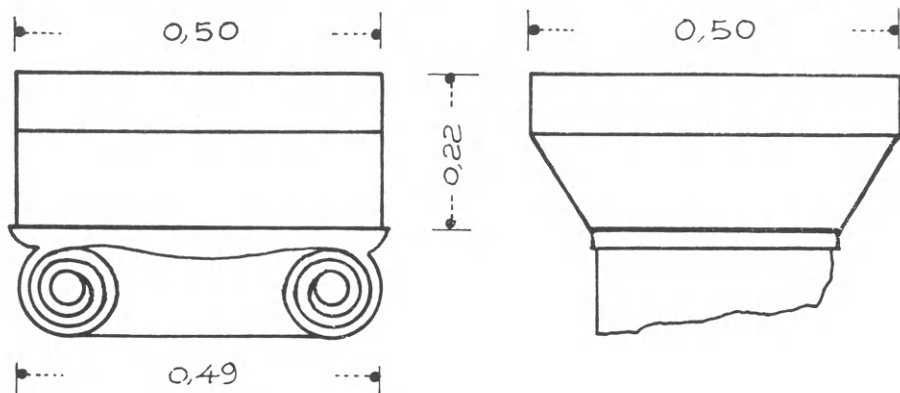

Εἰκ. 17. Ἰωνικὸν κιονόκρανον ἀποκείμενον σήμερον παρὰ τὴν Π. ᾽Επισκοπὴν.

ναὸν τοῦ ᾽Απόλλωνος βασιλικήν, παραλαβόντες χωρικοὶ τοῦ γειτονικοῦ χωρίου Ἰμπραῆμ - Ἐφέντη (νῦν ᾽Επισκοπῆς) μετέφεραν καὶ ἐχρησιμοποίησαν εἰς τὸ χαγιάτι μιᾶς οἰκίας τοῦ χωρίου των, ὁπόθεν, κατ' ἐντολήν μου, διεκομίσθησαν εἰς τὸ Μουσεῖον ᾽Αλέας.



Είκ. 18. Σπάραγμα ψηφιδωτοῦ δαπέδου, προερχόμενον πιθανῶς ἐκ τῆς διαδεχθείσης τὸν ναὸν τοῦ Ἀπόλλωνος χριστιανικῆς βασιλικῆς τῆς Ἀγορᾶς.

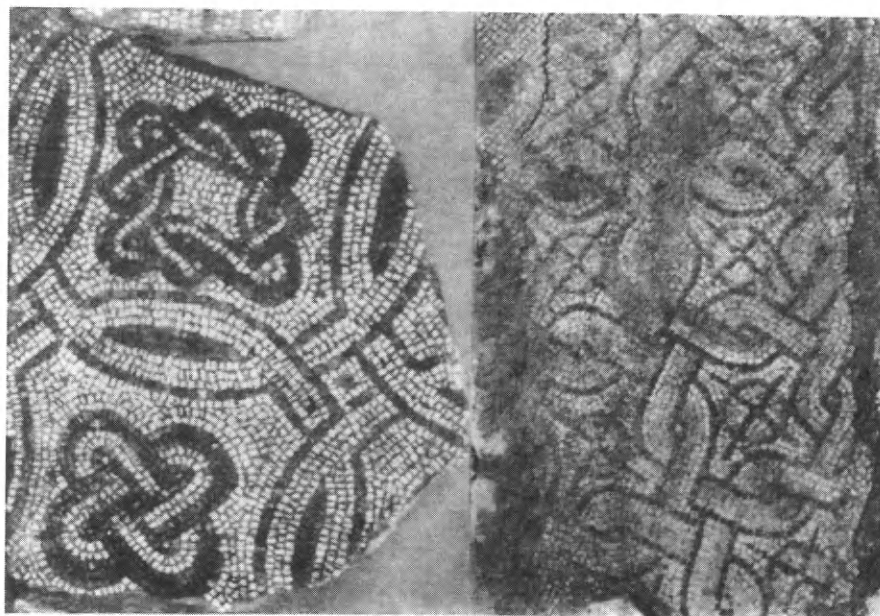

Είκ. 19. Σπαράγματα ψηφιδωτοῦ δαπέδου τῆς αὐτῆς καὶ τὸ ὑπ' ἀριθ. 18 προελεύσεως.

Τριῶν τεμαχίων τῶν ψηφιδωτῶν τούτων, τὰ ὁποῖα ἐσχεδίασα τὸ 1921 παρέχω ἐνταῦθα φωτογραφικὰς ἀπεικονίσεις (εἰκ. 18, 19). Τὸ ἐν ἐξ αὐτῶν (εἰκ. 18) διατηρεῖ καὶ τμήμα εὐθυγράμμου ἀφιερωτικῆς ἐπιγραφῆς, ὕψους 0.12 μ., ἐκ μελανῶν ψηφίδων, ἥτις λέγει: ΤΟΥ ΟΙΚΟΥ Α... δυναμένης νὰ συμπληρωθῇ¹: (ὑπὲρ εὐχῆς τοῦ δεῖνος καὶ) τοῦ οἴκου α(ὐτοῦ), ὡς ἐκ πολλῶν ἀναλόγων παραδειγμάτων² συνάγομεν. Σήμερον ἡ ἐπιγραφή ἔχει κολοβωθῇ κατὰ τὴν ἄνω ἀριστερὰν γωνίαν τοῦ τεμαχίου, ἀποκοπέντος τοῦ ἀρχικοῦ αὐτῆς ΟΥ. Κάτωθεν τῆς ἐπιγραφῆς διατηρεῖται τρίχρωμον (κυανοῦν, λευκόν, κόκκινον), τριμερὲς πλέγμα περιβάλλον κύκλον καὶ σχηματίζον δεξιὰ κόμβον συνδέσεως πρὸς ἄλλον γειτονικὸν κύκλον κατὰ τὸν τύπον τῶν λεγομένων συριακῶν ἢ σηρικῶν τροχῶν. Ἐντὸς τοῦ κύκλου (διαμέτρου 0.452 μ.) εἰκονίσθη μακρολάιμος χλὴν βαίνουσα ὀρμητικῶς πρὸς τ' ἀριστερὰ καὶ στρέφουσα πρὸς τὰ ὀπίσω τὴν κεφαλὴν μετὰ τοῦ ἀνακαμμένου λαιμοῦ της³. Ἐντὸς ἐτέρου ἐσωτερικοῦ κύκλου, μὴ εἰκονιζομένου ἐνταῦθα, (διαμέτρου 0.38 μ.) περιβαλλομένου δ' ὁμοίως ὑπὸ τριχρώμου ταινίας (γαλάζιον, κόκκινον, λευκόν) εἰκονίζεται ἰχθὺς διευθυνόμενος πρὸς τ' ἀριστερὰ. Εἰς ἄλλο πάλιν τεμάχιον (εἰκ. 19, ἀριστερὰ) εἰκονίζονται μεγάλοι συμπλεκόμενοι κύκλοι, εἰς τὰ κενὰ τῶν ὁποίων ἐσχεδιάσθησαν: κόμβος τοῦ Σολομῶντος καὶ συνδυασμὸς δύο τετραγώνων, ἑνὸς εὐθυπλεύρου καὶ ἄλλου καμπυλοπλεύρου, ἀποτελουμένου ἐξ ὁμοίων τριχρῶμων ταινιῶν (εἰκ. 19).

Τὰ περιγραφέντα ψηφιδωτὰ κατεσκευάσθησαν διὰ μεγάλων σχετικῶς ψηφίδων (1 - 1.5 ἐκ.) ἐπὶ παχέος ὑποστρώματος ἐξ ἀσβέστου καὶ κορασανίου, ἀνήκουν δὲ πιθανώτατα εἰς τὸν 5ον αἰῶνα.

ΤΑ ΝΕΑ ΨΗΦΙΔΩΤΑ

Συντόμους εἰδήσεις περὶ τῆς εὐρέσεως τῶν νέων ψηφιδωτῶν ἐδημοσίευσεν κατ' ἀρχὰς μὲν εἰς τὸν Arch. Anzeiger τοῦ Jahrbuch d. I. τοῦ 1934 (τόμ. 49) στ. 156, ἀργότερον δὲ καὶ λεπτομερέστερον, πάλιν αὐτόθι (τόμ. 52, 1937, στ. 139), ὡς καὶ εἰς τὴν Chronique des Fouilles (BCH 60,

¹ Τὴν ἐπιγραφὴν ἀναφέρει ὁ Ν. Μορατῆς (Ἱστορία τῆς Τεγέας, σ. 212), ὅστις ὁμως τὴν συμπληρῶναι ἐσφαλμένως ὡς οἶκον Θεοῦ, ἐνῶ ἐσώζετο τότε τὸ Α εὐκρινῶς μετὰ τὸ τοῦ οἴκου.

² Ἀναφέρω προχείρως ψηφιδωτὰς ἐπιγραφὰς ἐκ τῆς βασιλικῆς Ὑψηλομετώπου Λέσβου (Ἰ.Α. Ὁρλάνδος, ΑΔ 12, 1929, σ. 27): καὶ παντὸς τοῦ οἴκου αὐτοῦ, ἐκ τῆς βασιλικῆς Ἐρεσοῦ τῆς Λέσβου (Ἰ.Α. Ὁρλάνδος, ΑΔ 12, 1929, σ. 39): τοῦ οἴκου αὐτοῦ, ἐπίσης αὐτόθι, σ. 40: τοῦ οἴκου μου καὶ σ. 41 κ' ἅπαντος τοῦ οἴκου μου. Ἐπίσης ἐκ τῆς βασιλικῆς Μαστιχάρη τῆς Κῶ (Ἰ.Α. Ὁρλάνδος, ΑΕ 1966, σ. 92): κὲ τοῦ οἴκου α[φ]/τῶν κλπ. Διὰ τοῦ οἴκου ὑπονοεῖται βεβαίως ἡ οἰκογένεια.

³ Ὁμοία ἀκριβῶς παράστασις χηνὸς εὔρηται καὶ εἰς ἄλλα ψηφιδωτὰ δάπεδα.

1936, σ. 470). Τέλος σχετικήν περὶ αὐτῶν ἀνακοίνωσιν ἔκαμα καὶ εἰς τὴν Χριστιανικὴν Ἀρχαιολογικὴν Ἑταιρείαν τὴν 19ῃν Νοεμβρίου 1937¹.

Ἀργότερον, ἐπικειμένης τῆς ἐκδόσεως τοῦ Calendrier de 354 ὑπὸ τοῦ H. Stern, ἐπεδείχθησαν ὑπὸ τοῦ γράφοντος εἰς αὐτόν, κατὰ παράκλησίν του, φωτογραφίαι τῶν μνηῶν, ἐπὶ τῇ βάσει τῶν ὁποίων παρέσχεεν οὗτος μιᾶς σελίδος περιγραφὴν εἰς τὸ κατὰ τὸ 1953 ἐκδοθὲν μέγα ἔργον του (σ. 223).

Ἡ νέα ἀνασκαφὴ ἀπέδειξεν, ὅτι τὸ ὄλον ὀρθογώνιον τοῦ μέσου κλίτους περιεβάλλετο ὑπὸ εὐρέως πλαίσιου (πλάτους 1.00 μ.) ἐξ ἐφαπτομένων ὀκταγώνων, ἐντὸς τῶν ὁποίων εἰκονίζονται ἰχθύς, ἄλλα θαλάσσια ζῶα, ἄγγεῖα, ὥς καὶ ποικίλα βυζαντινὰ κοσμήματα, περὶ ὧν πάντων θὰ εἴπωμεν λεπτομερῶς κατωτέρω. Τὸ ἐξ ὀκταγώνων πλαίσιον διακόπτεται μόνον πρὸ τῆς θύρας ἐπικοινωνίας τοῦ μέσου κλίτους πρὸς τὸν νάρθηκα, ἔνθα ἔχει τοποθετηθῇ ἡ μεγάλη κτητορικὴ ἐπιγραφὴ (περὶ ἧς βλ. κατωτέρω), ἡ ἀναφέρουσα ὡς κτήτορα τοῦ ναοῦ τὸν Θύρσον, ὃθεν καὶ ὡς βασιλικὴν τοῦ Θύρσου ἔχαρακτηρίσαμεν αὐτήν.

Ἐντὸς τοῦ πρώτου ἐξ ὀκταγώνων πλαίσιου εἶναι τοποθετημένοι συμμετρικῶς 16 τετραγῶνοι πίνακες ἢ διάχωρα (πλευρᾶς 0.655 μ.) τεταγμένοι ἀνὰ ὀκτὼ εἰς δύο σειρὰς (παρένθ. πίν. Α καὶ εἰκ. 8) καὶ περιβαλλόμενοι ὑπὸ εὐρείας (0.14 μ.) κατακόσμου ταινίας (κορνίζας). Ἡ ταινία αὕτη ἐσωτερικῶς μὲν περιορίζεται ὑπὸ γραμμῆς κιτρίνης ἢ ἐρυθροκιτρίνης, συμφωνούσης πρὸς τοὺς τόνους τῆς εἰκόνος τοῦ διαχώρου², ἐξωτερικῶς δὲ ὑπὸ πρασινομελαίνης, συμφωνούσης πρὸς τὸ χρῶμα τῶν περιβαλλόντων τὰ διάχωρα μαιάνδρων. Ἐντὸς τῶν τετραγώνων διαχώρων εἰκονίζονται, δίκην *ἐμβλημάτων*, ἀνθρώπιναι μορφαὶ κατὰ μέτωπον μέχρι τῆς ὀσφύος. Τὰ μεταξὺ τῶν διαχώρων καὶ τοῦ ἐξωτερικοῦ ἐξ ὀκταγώνων περιβλήματος κενὰ πληροῦνται διὰ συνθέτου μαιάνδρου, πλάτους 0.41 μ. Ἐκ τῶν 16 διαχώρων, τὰ μὲν δύο πρῶτα, τὰ πρὸς Ἀνατολὰς, καὶ τὰ δύο τελευταῖα, τὰ πρὸς Δυσμὰς, κατελάμβανον οἱ τέσσαρες ποταμοὶ τοῦ Παραδείσου (Γεῶν, Φισῶν, Τίγρις, Εὐφράτης) (Γέν. Β', 10-14) τὰ δὲ ὑπόλοιπα δώδεκα οἱ ἰσάριθμοι μῆνες τοῦ ἔτους. Ἐκ τῶν διαχώρων τούτων ὁ Bérard ἀπεκάλυψε, πλὴν τοῦ ἐν τῷ ἡμικυκλίῳ τῆς ἀψίδος ψηφιδωτοῦ, τὰ δύο πρῶτα πρὸς Ἀνατολὰς διάχωρα καὶ τὰ πέντε ἐπόμενα — τὰ πλεῖστα ὁμῶς κατεστραμμένα — ἤτοι τὰ μέχρι τοῦ Μαΐου, μετὰ τῶν σχετικῶν ἐπιγραφῶν. Ἡ ἀνασκαφὴ τοῦ 1934 καὶ τοῦ 1936 ἀπεκάλυψε πέντε ἀκόμη μῆνας, ἄλλους ἀκεραίους καὶ ἄλλους κατὰ τὸ ἥμισυ σωζομένους, ὥς καὶ τοὺς δύο πρὸς Δυσμὰς ποταμοὺς τοῦ Παραδείσου. Ἀπεκά-

¹ Πρακτικὰ τῆς Χριστιανικῆς Ἀρχαιολογικῆς Ἑταιρείας (= ΔΧΑΕ περ. Γ') τόμ. Δ, 1936-38, σ. 3.

² Τοιαύτη πορτοκαλόχρους γραμμὴ εὗρηται ἤδη εἰς ἑλληνιστικὰ ψηφιδωτὰ τῆς Δήλου, τοῦ 100 π. Χ. περίπου (βλ. M. B u l a r d, Peintures murales et mosaïques de Délos, Mon. Piot XIV, 1907, πίν. X, A).

λυψε δ' επίσης ἡ νέα ἀνασκαφή καὶ ὅλον σχεδὸν τὸ ἐξ ὀκταγώνων πλαίσιον καὶ τέλος τὴν κτητορικὴν ἐπιγραφὴν, κειμένην εὐθὺς πρὸ τῆς βασιλείου πύλης.

Ἄς ἔλθωμεν ἤδη λεπτομερέστερον εἰς τὴν ἐξέτασιν τῶν καθ' ἕκαστον ψηφιδωτῶν ἀρχόμενοι ἀπὸ τῶν παλαιῶν, ἥτοι τῶν ἐντὸς τοῦ ἡμικυκλίου τῆς ἀψίδος εὐρεθέντων ὑπὸ τοῦ Bérard. Τούτων ὁλοσχερῶς καταστραφέντων ἀργότερον καὶ στερουμένων ἀπεικονίσεως, θὰ καταφύγωμεν εἰς τὴν λεπτομερῆ ὁπωσδήποτε περιγραφὴν, τὴν ὁποίαν μᾶς παρέσχεν ὁ Bérard ἐν BCH 1893 σ. 13. Ἴδου δὲ πῶς ἀκριβῶς ἔχει αὕτη: «Ἐσωτερικῶς τοῦ ἡμικυκλίου ὑπῆρχε ζώνη ἐκ συνθέτου πλέγματος, πλάτους 0.80 ¹, τὴν ὁποίαν ἠκολούθουν τρεῖς ἄλλαι ὀλιγότερον πλατεῖαι ζῶναι κοσμημάτων, σχηματίζουσαι τὸ πλαίσιον παραστάσεως, χαρακτηριζομένης διὰ τῶν ἐπιγραφῶν ΚΑΛΟΙ ΚΑΙΡΟΙ, ἥτοι τὸ καλοκαίρι».

«Εἰς τὸ κέντρον ἴσταται νεανίας κατὰ τὸν βυζαντινὸν συρμὸν μὲ σγουρὰ μαλλιά πίπτοντα ὀπισθεν μέχρι τῶν ὠτων καὶ ἔμπρὸς σχεδὸν μέχρι τῶν ὀφθαλμῶν, μὲ παρειὰς ροδοχρόους καὶ λαιμὸν ὀλίγον παχύν. Εἰκονίζεται ὀρθιος μὲ τὴν ἀριστερὰν κνήμην τεταμένην καὶ τὴν δεξιὰν ὀλίγον κεκαμμένην πρὸς τὰ ὀπίσω. Ὁ χιτὼν τοῦ ἔφθανε μέχρι τῶν μηρῶν. Κόκκινα ὑποδήματα ἀνέρχοντο ἕως τὰ γόνατά του. Οἱ βραχίονές του εἶναι γυμνοί. Ὁ ἀριστερὸς ἐξ αὐτῶν πίπτων μέχρι τῆς ὀσφύος κρατεῖ φυλλωτὸν κλάδον, ἐνῶ ὁ δεξιὸς ἀνυψώνει μέγα κοῖλον πινάκιον ὑπερπλήρες καρπῶν. Ἐκατέρωθεν τοῦ νεανίου ἀνὰ ἓν νεαρὸν ἀγόρι, μὲ ἀνεμιζόμενον μανδύαν, σπεύδει πρὸς τὴν κεντρικὴν μορφήν. Τὰ πινάκια τὰ ὁποῖα κομίζουν οἱ νέοι εἶναι πλήρη ἀπὸ λευκὰ πεπόνια, μαῦρα ἀγγούρια ἢ ἀχλάδια καὶ ἀπὸ κόκκινα μῆλα.

Εἰς τὸ ἀκολουθοῦν τὴν ἀψίδα τοῦ ἱεροῦ πρὸς Δ. ὀρθογώνιον ὑπάρχει ἓν πρῶτον πλαίσιον πλεγμάτων, καὶ ἓν δεύτερον πλαίσιον ἐξ ὀκταγώνων σχεδίων ², ὅπου ἰχθῦς στρεφόμενοι δαγκάνουν τὴν οὐρὰν των. Ἀκολουθεῖ τρίτον πλαίσιον ἐκ πολυγωνικῶν κοσμημάτων ³ καὶ τέλος τετράγωνον (πλευρᾶς 0.91 μ.) ὀριζόμενον διὰ ταινιῶν ὁμοίων πρὸς τὰς τοῦ τρίτου πλαισίου. Μόνον τὸ ἀνώτερον τμήμα τοῦ ὀρθογωνίου διατηρεῖται καλῶς. Ἐντὸς τοῦ ὀρθογωνίου ὑπάρχουσι τετράγωνοι πίνακες. Εἰς τὸ πρῶτον τετράγωνον εἰκο-

¹ Μικροῦ τμήματος ταύτης διασωθέντος κατέστη δυνατὴ ἡ ἀποκατάστασις τοῦ σχεδίου ὁλοκλήρου τῆς ζώνης ταύτης, ὡς ἐμφανίζεται εἰς τὸ σχέδιον τοῦ παρενθέτου πίνακος Α'.

² Τοῦτο εἶναι ἐσφαλμένον, ἓν μόνον πλαίσιον ὑπάρχει: τὸ ἐξ ὀκταγώνων (βλ. παρ. πίν. Α').

³ Τὰ κοσμήματα ταῦτα δὲν εἶναι πολυγωνικά ἀλλὰ μαίανδροι.

νίζεται μορφή κρατούσα κέρας άφθονίας με την έπιγραφήν ΓΕΩΝ ΦΙCΩΝ¹. Είς τὰ δύο έπόμενα τετράγωνα εικονίζονται μορφαι χαλασμένοι, κατά τὰς έπιγραφάς των, ο ΙΑΝΟΥΑΡΙΟC και ο ΦΕΒΡΟΥΑΡΙΟC, είς δὲ τὸ τέταρτον τετράγωνον εικονίζεται ο ΜΑΡΤΙΟC με κόκκινον κράνος, θώρακα, δόρυ είς τήν δεξιάν και άσπίδα έρυνθράν είς τήν άριστεράν. Έπειτα ο ΑΙΠΡΗΛΙΟC και κατόπιν ο ΜΑΪΟC με την πρόσθετον έπιγραφήν ΚΑΛΟC ΚΑΙΡΟC. Ο Μάιος είναι λοιπόν είς τών τριών Καλών Καιρών, πού συνηγήσαμεν είς τήν άψίδα. Ονομάζεται δὲ καλός καιρός, ώς αντιπροσωπεύων την άνοιξιν ή ώς ο πρώτος τών τριών ωραιότερων μηνών Μαΐου, Ιουνίου, Ιουλίου. Δέν δυνάμεθα νά γνωρίζωμεν είς ποίους άλλους μήνας έδίδετο τὸ έπίθετον αὐτό». Τοσαῦτα ώς πρὸς τὰ ψηφιδωτὰ τοῦ ὀρθογωνίου. Έπάγεται δ' άκόμη ο Βérard και τὰ έξής: «Είς τινα μέτρα άνατολικώς τοῦ μωσαϊκοῦ τῆς άψιδος ύπάρχει άλλο μωσαϊκὸν περιβάλλον μαρμαρίνην λεκάνην άκτίνας 1.50 μ.»².

Έως έδῶ περιορίζεται ή έκθεσις τοῦ V. Bérard.

Γεών. Έκ τών άνωτέρω ὑπὸ τοῦ Bérard άποκαλυφθέντων ψηφιδωτῶν τῆς πρώτης σειρᾶς τών διαχώρων, ήτοι τῆς άνατολικῆς πλευρᾶς, ή νέα άνασκαφή άπεκάλυψε μόνον τήν άνω δεξιάν γωνίαν τοῦ πρὸς Βορρᾶν διαχώρου, διατηροῦσαν άκόμη τήν έπιγραφήν ΓΕΩΝ. Άπεκάλυψεν έπίσης και δλόκληρον τὸ πρὸς Νότον διάχωρον τῆς πρώτης σειρᾶς, διασῶζον είς τήν άνω άριστεράν του γωνίαν τήν έπιγραφήν ΦΙCΩΝ. Ο Βérard άναγράφει μὲν τὰς δύο ταύτας έπιγραφὰς ΓΕΩΝ - ΦΙCΩΝ, οὐχί ὅμως κεχωρισμένας, ώς είναι, είς δύο διάχωρα, αλλά κατά παράταξιν, ώς ἐν εύρίσκοντο είς τὸ αὐτὸ διάχωρον, δέν ένόησε δ' έπίσης ο Βérard, ὅτι τὰ ὀνόματα ταῦτα δηλοῦσι δύο τών ποταμῶν τοῦ Παραδείσου, τοὺς ὁποίους άναφέρει ή Γένεσις³, προσθέτει ὅμως, ὅτι είς τὸ πρώτον διάχωρον εικονίζεται μορφή κρατοῦσα κέρας άφθονίας. Τοιαύτη ὅμως μορφή, δυνατόν βεβαίως νά ὑπῆρχε και είς τὸ πρώτον διάχωρον, ύπάρχει ὅμως άσφαλῶς, ἂν και άρκετὰ κατεστραμμένη είς τὸ δεύτερον. **Φισών** (είκ. 20). Ταύτην ο Βérard δέν περιγράφει λεπτομερῶς, τοῦθ' ὅπερ θά έπιχειρήσωμεν ένταῦθα: Η μορφή εικονίζεται έν προτομῇ κατά μέτωπον μέχρι τῆς ὀσφύος. Τὸ άνω μέρος τοῦ στήθους και τὸ πρόσωπόν της είναι κατεστραμμένον, διακρίνεται ὅμως ο εκ ποικιλοχρῶμων άνθέων στέφανος, τὸν ὁποῖον φέρει. Η μορφή διὰ μὲν τῆς δεξιᾶς, έλαφρῶς κεκαμμένης πρὸς τὰ άνω, χειρὸς φαίνεται, ὅτι εκράτει κέρας άφθονίας, ένῶ διὰ τῆς άριστερᾶς

¹ Τοῦτο είναι έσφαλμένον: ή έπιγραφή Γεών Φισών δέν είναι συνεχής είς έν διάχωρον αλλά μοιράζεται είς δύο διάχωρα εύρισκόμενα τὸ έν είς τήν άριστεράν και τὸ άλλο είς τήν δεξιάν γωνίαν τοῦ ὀρθογωνίου, βλ. παρένθ. πίν. Α'.

² Τοῦτο ήμεῖς δέν έπεχειρήσαμεν νά άνεύρωμεν.

³ Β' 10 - 14.

καταβιβασμένης κρατεῖ ὑψηλὸν μίσχον ἐλικοειδῶς πρὸς τὰ ἄνω ἀνερχόμενον, ἀπὸ τοῦ ὁποῖου ἐκφύονται καρδιόσχημα φύλλα χρώματος κεραμίνου. Τὰ πιθανῶς κισσοῦ φύλλα ταῦτα φαίνονται ἀνήκοντα εἰς φυτὸν ὑδροβίον, ὅπως

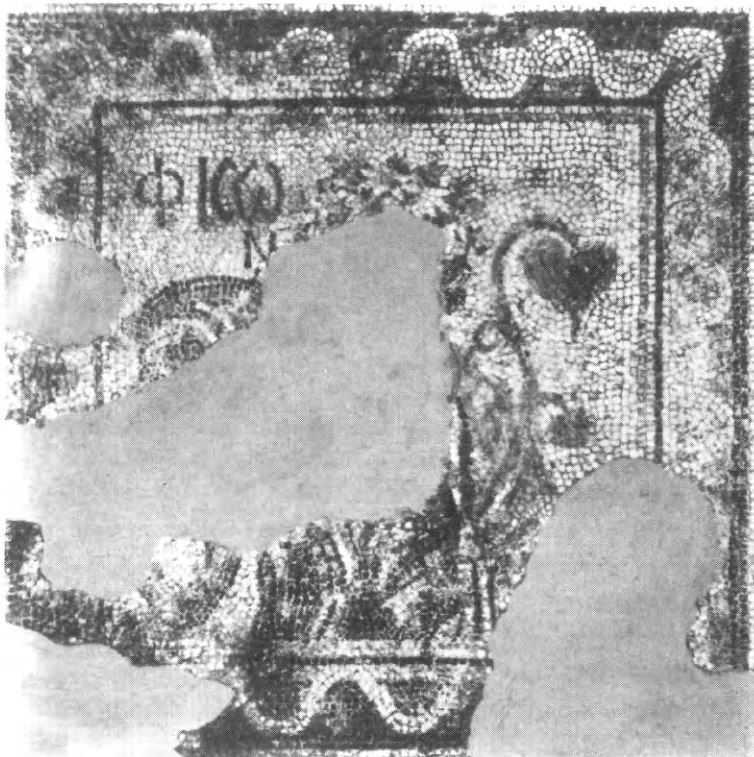

Εἰκ. 20 Τὸ κατὰ τὴν ΝΑ γωνίαν τοῦ ψηφιδωτοῦ δαπέδου διάχωρον τὸ εἰκονίζον τὸν ποταμὸν Φισῶν.

τὰ φυόμενα παρὰ τοὺς ποταμούς. Ἐὰν πρόκειται περὶ κισσοῦ τότε γεννᾶται ἡ ἀπορία, διατί ἐδόθη εἰς αὐτὰ χρῶμα κεράμου¹. Τὸ διάχωρον, τετράγωνον πλευρᾶς 0.655 μ., περιβάλλεται ὑπὸ πλατείας λευκῆς, κυματιστῆς ταινίας, πλάτους 0.14 μ. προβαλλομένης ἐπὶ ἐρυθροῦ βάθους.

Εἰς τὰ δύο ἐπόμενα διάχωρα εἰκονίζοντο, κατὰ Bérard, μορφαὶ βεβλαμμένοι συνοδευόμενοι, ἀπὸ τὰς ἐπιγραφάς ΙΑΝΟΥΑΡΙΟΣ καὶ ΦΕΒΡΟΥΑ-

¹ Τὸ μετὰ καρδιόσχημων φύλλων φυτὸν, τὸ ὁποῖον κρατοῦσιν οἱ ποταμοὶ Φισῶν (εἰκ. 20) τῆς ΝΑ καὶ Εὐφράτης (ἐγγρ. πίν. 5) τῆς ΝΔ γωνίας τοῦ δαπέδου, δὲν κατωρθώθη ὑπὸ τῶν εἰδικῶν φυτολόγων, τοὺς ὁποίους συνεβουλευθήμεν, νὰ καθορισθῇ εἰς ποῖον εἶδος φυτοῦ ἀνήκει.

ΡΙΟC, τῶν ὁποίων ὅμως οὐδεμία παρέχεται ὑπὸ τοῦ Bérard περιγραφή. Καὶ ὁ μὲν πρὸς τὰ ἀριστερὰ τῆς δευτέρας σειρᾶς **Ἰανουάριος** ἔχει σήμερον τελείως καταστραφῇ μετὰ τοῦ περιβάλλοντος τὸ διάχωρόν τοι πλαίσιου. Ἦρχιζεν ἐπομένως ἡ ἀπεικόνισις τῶν μηνῶν ἀπὸ τοῦ Ἰανουαρίου, ὅστις ἀπετέλει τὴν κατὰ τὸ ἐθνικὸν ρωμαϊκὸν ἡμερολόγιον ἐπίσημον ἀρχὴν τοῦ ἔτους¹. Τοῦ **Φεβρουαρίου** ὅμως (ἐγγρ. πίν. 6) σώζεται καὶ ἡ κεφαλὴ καὶ τὸ δεξιὸν ἡμισυ τοῦ σώματος, ἐλλειπούσης ὅλης τῆς κάτω ἀριστερᾶς γωνίας. Εἰς τὸ ἄνω μέρος σώζεται διὰ μελανῶν ψηφίδων ἡ ἐπιγραφή **ΦΕΒΡΟΥΑΡΙΟC**.

Ἡ μορφὴ εἰκονίζεται καὶ πάλιν μέχρι τῆς ὁσφύος· φέρει ἐνδυμα φαικούανον² καὶ ὁμοιόχρωμον καλύπτραν περιβάλλονσαν τὴν κεφαλὴν καὶ σχηματίζουσιν ἐπὶ τῆς κορυφῆς αὐτῆς κόμβον, συμβολίζουσιν δὲ προφανῶς τὸ κατὰ τὸν μῆνα τοῦτον ἐπικρατοῦν ψυχρός. Δὲν εἶναι εὐκόλον νὰ διακρίνη κανεῖς ἐὰν πρόκειται περὶ ἀνδρὸς ἢ γυναικός³. Ἡ μορφὴ κρατεῖ διὰ τῆς ἀριστερᾶς χειρὸς πρὸ τοῦ στήθους νῆσσαν (πάπιν), ὁμοία τῆς ὁποίας δὲν εἶναι ἀπίθανον νὰ εἰκονίζετο καὶ εἰς τὸ χαλασμένον μέρος. Τῆς νήσσης φαίνεται σαφῶς ὁ φαιὸς λαιμός, ὁ μέλας ὀφθαλμός καὶ τὸ ζωηρῶς ἐρυθρὸν οὐγγός. Ἡ νήσσα, τὸ ἐλόβιον αὐτὸ πτηνόν, συμβολίζει τὸν Φεβρουάριον, μῆνα τῆς

¹ Ἡ τοιαύτη ἀρχὴ τοῦ ἔτους διετηρήθη πιθανῶς, πλὴν ὠρισμένων ἐξαιρέσεων, καθ' ὥς ἤρχιζεν ἀπὸ Μαρτίου, ἢ, προκειμένου περὶ ἐκκλησίας, ἀπὸ τοῦ 7ου αἰῶνος ἀπὸ τοῦ Σεπτεμβρίου, ὅτε ἤρχιζον καὶ αἱ ἰνδικτιῶνες.

² Τὸ σαφῶς διακρινόμενον ἐπὶ τοῦ ψηφιδωτοῦ χρῶμα τοῦτο δὲν ἀπεδόθη ἐντόνως εἰς τὸν ἐγχρῶμον πίνακα 6. Αἱ φωτογραφικαὶ λήψεις ὅλων τῶν ἐνταῦθα περιλαμβανομένων, 13 ἐν ὅλῳ, ἐγχρῶμων πινάκων ἐγένοντο κατ' Ἰούλιον τοῦ 1972 διὰ τοῦ εἰδικοῦ φωτογράφου τῆς Ἑμπορικῆς Τραπεζῆς τῆς Ἑλλάδος Μ. Βερνάρδου εὐγενῶς ἐνταλθέντος πρὸς τοῦτο ὑπὸ τῆς Διοικήσεως τῆς Τραπεζῆς, πρὸς τὴν ὁποίαν ἐκφράζομεν καὶ ἀπὸ τῆς θέσεως ταύτης τὰς θερμὰς μας εὐχαριστίας. Ἀφ' ἑτέρου ἡ ἐκτύπωσις τῶν ἀνωτέρω ἐγχρῶμων πινάκων ἐγένετο δαπάναις ἡμῶν διὰ τοῦ Ἑργαστηρίου Γραφικῶν Τεχνῶν Κ. Χαλκιοπούλου - Φωτιάδῃ.

³ Οὕτω εἰς τὸ καλενδάριον τοῦ Φιλοκάλου τοῦ 354 μ. Χ. (H. Stern, *Le Calendrier de 354*, Paris 1953, πίν. VIII, 1) ὁ Φεβρουάριος εἰκονίζεται ὡς θήλεια μορφὴ, ὁμοίως δὲ καὶ εἰς τὸ χειρόγραφον Vat. gr. 1291, ὡς καὶ εἰς τὸ ψηφιδωτὸν τῆς Καρχηδόνος (Stern, πίν. XLII, 1), ἐνῶ τοῦναντίον εἰς τὸ ψηφιδωτὸν τοῦ Ἀργους (R. Ginouvès, BCH 81, 1957, σ. 250) ὁ Φεβρουάριος εἰκονίζεται ὡς ἄρρην χωρικός κεκαλυμμένος ἀπὸ κεφαλῆς καὶ κρατῶν ζευγὸς ἀγριοπαπῶν. Γενικῶς ἡ εἰκὼν τοῦ Φεβρουαρίου, καρδιάς τοῦ χειμῶνος, συμβολίζει αὐτὸν τοῦτον τὸν χειμῶνα. Ἀξίζει νὰ σημειωθῇ καὶ ὅτι τὸ φαικούανον χρῶμα καὶ ὁ κόμβος τῆς καλύπτρας ἀναφέρονται καὶ εἰς τὰ λατινικὰ τετράστιχα, τὰ συνοδεύσαντα (ἐκ τῶν ὑστέρων) τὰς εἰκόνας τοῦ καλενδαρίου τοῦ Φιλοκάλου. Τὰ τετράστιχα ταῦτα ἀπεδίδοντο ἄλλοτε εἰς τὸν Λατίνον ποιητὴν Ausonius, ἀλλὰ σήμερον θεωροῦνται, κατὰ τὸν Bährens, τῶν Αὐγουστειῶν χρόνων (Poetae Latini Minores, 1879, σ. 201 ἐ.). Ἴδου πῶς ἔχει τὸ σχετικὸν λατινικὸν κείμενον κατὰ τὴν Anthologia Latina I, 1, Λειψία 1894, σ. 309: *At quem caeruleus nodo constringit amictus*.

ύγρασίας καὶ τὸ κατὰ τοῦτον συνήθως γινόμενον κυνήγιον ἀγριονησῶν. Μίαν ἢ δύο νήσους κρατεῖ ὁ Φεβρουάριος καὶ εἰς ἄλλας ἀλληγορικὰς αὐτοῦ παραστάσεις. Οὕτω π. χ. εἰς τὸ ψηφιδωτὸν τῶν Θηβῶν (οἰκόπεδον Σταμάτη) ¹, εἰκονίζεται μὲ δύο νήσους, ὡς καὶ εἰς τὸ ψηφιδωτὸν τοῦ Ἄργους ².

Περιέργως οὔτε ὁ Stern ³ οὔτε ὁ Ginouves ⁴ διέκριναν τὴν ἐν τῷ ἡμετέρῳ ψηφιδωτῷ ὑπαρξιν νήσσης. Νῆσσαι ἐντούτοις εἰκονίζονται συχνὰ καὶ ἐπὶ παραστάσεων τοῦ Χειμῶνος, ὡς π.χ. εἰς τὸ ψηφιδωτὸν τοῦ Beiti-Jebrin ⁵. Κατὰ τοὺς μεσαιωνικοὺς χρόνους ὁ Φεβρουάριος παρίσταται συχνὰ ὡς ἀνὴρ γενειοφόρος καθήμενος καὶ θερμαινόμενος πρὸ πυρᾶς. Οὕτω π. χ. εἰς Γεωργιανὸν Εὐαγγέλιον τοῦ 12^{ου} αἰ. ⁶ καὶ εἰς τὴν ἀνάγλυφον παράστασιν τῶν μηνῶν τοῦ Ἁγίου Μάρκου τῆς Βενετίας ⁷. Ὁμοίως πρὸ φλογὸς καθήμενος καὶ ἀναρριπίζοντα αὐτὴν περιγράφει τὸν Φεβρουάριον καὶ Εὐστάθιος ὁ Μακρεμβολίτης ⁸, ὡς γέροντα δ' ἐπίσης πρὸ πυρὸς καθήμενος καὶ κεκαλυμμένον μὲ γούναν τὸν περιγράφει καὶ τὸ μυθιστόρημα Λυβίστρου καὶ Ροδάμνης ⁹, ὁμοίως δὲ καὶ ὁ κῶδιξ Gr. 2773 φ. 370 τῆς Β. Βιβλιοθήκης τῆς Darmstadt ¹⁰, ἔνθα ὁ Φεβρουάριος περιγράφεται ὡς *τῇ ἐστίᾳ παρακαθήμενος πολὺς καὶ ῥίγους πλέως*.

Τὸ περιβάλλον τὸν Φεβρουάριον πλαίσιον ἀποτελεῖται ἐκ σειρᾶς ἐφαπτομένων κύκλων λευκοῦ βάθους, διαιρουμένων ἐσωτερικῶς διὰ κοκκίνων γραμμῶν εἰς τέσσαρας ἐλλειψοειδεῖς τομεῖς, προκύπτοντας ἐκ διασταυρούμενων τὸν κύκλον ἡμικυκλίων. Τὸ ἔξω τῶν ἀρχικῶν κύκλων τμήμα εἶναι μέλαν, διαστιζόμενον ὑπὸ μικρῶν λευκῶν κηλίδων.

Ὁ ἐπόμενος μὴν **Μάρτιος** εἶναι σήμερον τελείως κατεστραμμένος. Τὸν ἐπρόφθασεν ὅμως πρὸ τῆς καταστροφῆς του ὁ V. Bérard, ὅστις τὸν περιγράφει ὡς πολεμιστὴν μὲ κόκκινον κράνος καὶ θώρακα, κρατοῦντα δόρυ καὶ ἐρυθρὰν ἀσπίδα. Τὰ ἀνωτέρω χαρακτηριστικὰ εἶναι τὰ τοῦ ἀρχαίου θεοῦ τοῦ πολέμου Ἄρεως, τὸ δὲ ἐρυθρὸν χρῶμα τοῦ κράνους καὶ τῆς ἀσπίδος μαρτυρεῖ, ὅτι ταῦτα ἦσαν χαλκᾶ. Ἡ παράστασις τοῦ Μαρτίου ὡς θεοῦ τοῦ

¹ A. H. S. Megaw, Archaeology in Greece, Archaeological Reports for 1964-65, σ. 15 καὶ εἰκ. ἐξωφύλλου.

² Ginouves, ἔ.δ. σ. 250.

³ Le Calendrier de 354, σ. 223.

⁴ BCH 81, 1957, σ. 250 σημ. 9.

⁵ Vincent, Revue Biblique 31, 1922, σ. 277.

⁶ E. Takachvili, Byzantion 10, 1935, σ. 658.

⁷ H. von der Gabelentz, Mittelalterliche Plastik in Venedig, Leipzig 1903, σ. 174.

⁸ Εὐστάθιου Μακρεμβολίτου, Τὰ καθ' Ὑσμίνην καὶ Ὑσμινίαν, Δ', 16 Ἑρωτικῶν Λόγων Συγγραφαίς II, Λειψία 1859, σ. 195, 26.

⁹ Le Roman de Libistros et de Rhodamné, ἔκδ. Lambert, σ. 1100 (Esc.).

¹⁰ L. VOLTZ, BZ 4, 1895, σ. 550.

πολέμου εἰς τὸ ἡμέτερον ψηφιδωτὸν εἶναι χαρακτηριστική, διότι ἀντιπροσωπεύει ἓνα κύκλον παραστάσεων μηνῶν διάφορον τοῦ λατινικοῦ, ὡς ἤδη τοὺς διέκρινεν ὁ Stern¹. κατὰ τὸν ὁποῖον ὁ τύπος τοῦ πολεμιστοῦ συναντᾶται μόνον εἰς τὰ ψηφιδωτὰ τῆς Ἑλλάδος καὶ τῆς Ἀνατολῆς, ἤτοι χωρῶν ἑλληνογλώσσων καὶ ὄχι εἰς τὰ τῆς Δύσεως. Τὸν εὐρίσκομεν πράγματι εἰς τὰ ψηφιδωτὰ τοῦ Ἄργους² καὶ τῆς Ἀντιοχείας³, ἀτόπως δὲ ὁ D. Levi⁴ ἠμφεσβήτησε τὴν ὑπαγωγὴν τῆς εἰκόνος τῆς Τεγέας εἰς τὸν ἑλληνικὸν κύκλον, θεωρῶν αὐτὴν ὡς λατινικῆς καταγωγῆς, πράγμα ἀδύνατον, ἀφοῦ καὶ αἱ ἐπιγραφαὶ τὰς ὁποίας φέρει εἶναι ἑλληνικαὶ καὶ αἱ εἰκόνες τῶν εὐρίσκονται ἐπὶ ἀγνώστῳ ἑλληνικοῦ ἐδάφους, ἐνῶ ἀντιθέτως αἱ τοῦ λατινικοῦ κύκλου, φέρουσαι λατινικὰς ἐπιγραφάς, εὐρίσκονται εἰς λατινικὰς ἐπαρχίας. Ἑλληνικὰ ἐπίσης (μακεδονικὰ) ὀνόματα φέρουσι καὶ οἱ τέσσαρες μῆνες ψηφιδωτοῦ τῆς Ἀντιοχείας⁵.

Ὡς πολεμιστὴς εἰκονίζεται ὁ Μάρτιος καὶ εἰς μεσαιωνικὰ μνημεῖα, ὅπως π. χ. εἰς τὸ ἀνωτέρω μνημονευθὲν Γεωργιανὸν Εὐαγγέλιον⁶ τοῦ 12ου αἰῶνος καὶ εἰς τὸ γλυπτὸν ὑπέρθυρον τοῦ Ἀγ. Μάρκου τῆς Βενετίας⁷. Μὲ ὅπλα ἐπίσης ἀναφέρει τὸν Μάρτιον καὶ ὁ Μανουὴλ Φιλῆς⁸ εἰς τὰ Carmina του, ὁ δὲ Εὐστάθιος ὁ Μακρεμβολίτης τὸν περιγράφει ὡς στρατιωτικῶς κατάρρακτον⁹, ὡς ἔνοπλος δ' ἐπίσης στρατιώτης εἰκονίζεται ὁ Μάρτιος καὶ εἰς τὸ ἐν Ἀργυροκάστρῳ ἄγαλμα τοῦ οἰκείου μηνός, συμφώνως πρὸς τὸ μυθιστόρημα Λύβιστρος καὶ Ροδάμνη¹⁰. Ἀφ' ἑτέρου Θεόδωρος ὁ Προδρομος γράφει περὶ τοῦ Μαρτίου: *ἐγὼ στρατηγὸς πρὸς πανοπλίαν ἄγω*¹¹, ὁ δὲ Ἀνώνυμος (Vat. gr. 1384 φ. 71², 1466) *ἐξοπλίζω πρὸς μάχας*¹² καὶ ὁ

¹ Le Calendrier, σ. 237-239. Πρβλ. καὶ τὸ κεφάλαιον «Λατινικοὶ κύκλοι» σ. 205-217.

² G i n o u v è s, BCH 81, 1957, σ. 237, εἰκ. 23.

³ D. L e v i, Antioch Mosaic Pavements II, πίν. XLII, 2.

⁴ The Allegories of the Months in Classical Art ἐν Art Bulletin 23, 1941, σ. 282.

⁵ D. L e v i, Antioch Mosaic Pavements I, σ. 36-37.

⁶ T a k a i c h v i l i, Byzantion 10, 1935, σ. 659: «mars guerrier».

⁷ H. v. d e r G a b e l e n t z, Mittelalterliche Plastik in Venedig, Leipzig 1903, σ. 175.

⁸ Carmina I, ἔκδ. E. Miller, Paris 1855, σ. 341: *τῷ Μαρτίῳ μὲν ὅπλα καὶ θάρσος γράφει*.

⁹ Τὰ καθ' Ὑσμίνην καὶ Ὑσμίναν Δ 5, ἔ δ. σ. 191.

¹⁰ Le Roman de Libistros et de Rhodamné, ἔκδ. J. A. Lambert, στ. 1021 (Esc.).

¹¹ B o i s s o n a d e, Notices et Extraits de la Bibl. Nat. XI, 1827, σ. 181 ἔ.

¹² Παρὰ B r u n o K e i l, Wiener Studien 1889, σ. 118, ὅστις συμπλη-

επίσης Ἀνώνυμος (Paris. Gr. 2286, φ. 124^{την} 14^{ου} αἰ.) πρὸς *ἐκστρατείαν γυμνάσιά τε τρέπων*¹ καὶ τέλος ὁ Cod. gr. 2773, φ. 370^{την} τῆς Β. Βιβλιοθήκης Darmstadt χαρακτηρίζει τὸν Μάρτιον ὡς *ὄπλοις κατάφρακτον*².

Ἀπὸ τὸν ἐπόμενον μῆνα **Ἀπρίλιον** ὁ V. Bérard ἀναφέρει μόνον τὴν ἐπιγραφὴν: Α]ΠΡΗΛΙΟΣ. Σήμερον οὐδὲ αὕτη σώζεται.

Καὶ ἐρχόμεθα εἰς τὸν **Μάϊον**, (ἔγχρ. πίν. 7) πρῶτον ἐξ ἀριστερῶν τῆς 4ης σειρᾶς. Τὸν Μάϊον ἀναφέρει ὁ Bérard μὲ τὴν μνείαν ΚΑΛΟΣ ΚΑΙΡΟΣ καὶ ἄνευ οὐδεμιᾶς περιγραφῆς. Εἰς τὴν εἰκόνα (ἔγχρ. πίν. 7) παρίσταται κατὰ μέτωπον ἀνδρική μορφή μέχρις ὀλίγον κάτω τῆς ὀσφύος. Ἡ κεφαλὴ καὶ μέρος τοῦ σώματος ἔχει ὑποστῇ φθοράν. Διακρίνονται μόνον ὁ εἰς τῶν ὀφθαλμῶν καὶ ἡ δι' ἐρυθρῶν ἀνθέων (ρόδων προφανῶς) ἐστεμμένη κόμη. Πρόκειται περὶ νεαροῦ ἀνδρὸς φοροῦντος κίτρινον χειριδωτὸν χιτῶνα ἐζωσμένον³ μετ' ἀποπτύγματος (bouffant). Ἡ μορφή κρατεῖ δι' ἀμφοτέρων τῶν χειρῶν πρὸ τοῦ στήθους ὑψηλόν, πλεκτὸν κάλαθον πλήρη ἐρυθρῶν ἀνθέων, πιθανώτατα ρόδων, τῶν ὁποίων εἶναι ὁ κατ' ἐξοχὴν μῆν, ὡς ἄλλωστε ὑποδηλοῖ καὶ τὸ σχετικὸν τετράστιχον τοῦ Καλενδαρίου τοῦ 354⁴. Τὸ περιγράμμα τοῦ ἐνδύματος καὶ τοῦ καλάθου δηλοῦται διὰ ζωερῶν μελαίνων γραμμῶν. Εἰς τὸ ἄνω μέρος τοῦ πίνακος ἡ ἐπιγραφὴ ΜΑΙ[Ο]C. Ἀριστερὰ ἐπὶ τοῦ λευκοφαίου κάμπου τῆς εἰκόνης τὰ γράμματα Κ[Α]ΛΟΣ καὶ δεξιὰ ΚΑΙ[ΡΟΣ]⁵, κάτωθεν τοῦ οἵου ὑπάρχει τὸ σύμπλεγμα $\overline{\epsilon}$. Ἡ παράστασις

ρῶνει φιλολογικῶς τὰ παλαιότερον ὑπὸ J. S t r z y g o w s k i, ἐν Repertorium für Kunstwissenschaft 1888, σ. 23-46, λεγόμενα.

¹ B r. K e i l, ἔ. ἀ. σ. 119.

² L. V o l t z, B. Z. 4, 1895, σ. 548.

³ Τὴν tunicam manicatam cinctam, τὴν ὁποίαν ἐφόρουν συνήθως οἱ ἐργάται ἀπὸ τοῦ 3^{ου} μ. Χ. αἰῶνος κ. ἔ.

⁴ *Cunctas veris opes et picta rosaria gemmis.*

Liniger in calathes, aspice, Maius habet.

⁵ Ἐπιγραφὴ Καλοὶ Καιροὶ εὐρέθη ἐσχάτως καὶ ἐπὶ ψηφιδωτοῦ διαπέδου τῆς Π. Κορίνθου (ἀγρὸς Κ. Λέκκα) ὑπεράνω τριῶν μορφῶν, ἐξ ὧν δύο περὶ στεφανοῦσι τὴν ἐν τῷ μέσῳ ἵσταμένην τρίτην (BCH 91, 1967, Chronique des fouilles 1966, σ. 638, εἰκ. 10). Ἀξίον σημειώσεως ἐνταῦθα εἶναι, ὅτι εἰς τὸν Πόντον, ὅπου τόσον ἰσχυρῶς διατηροῦνται στοιχεῖα τῆς ἀρχαίας ἐλληνικῆς γλώσσης, ὁ Μάϊος ὀνομάζεται καὶ Καλομηνᾶς ἢ Καλόμηνος (Ἀ θ. Χ. Μ π ο ὑ τ ο υ ρ α, Τὰ ὀνόματα τῶν μηνῶν ἐν τῇ νεοελληνικῇ, Ἀθῆναι 1910, σ. 26), λόγῳ τοῦ κατ' αὐτὸν ἐπικρατοῦντος καλοῦ καιροῦ. Τὸ Καλομηνᾶς λοιπὸν τοῦτο εἶναι τὸ αὐτὸ περὶ τοῦ πρὸς τὸ ἐπίθετον Καλὸς Καιρὸς, ὅπερ προσγράφεται εἰς τὸν Μάϊον τοῦ ψηφιδωτοῦ τῆς Τεγέας καὶ ἀποτελεῖ μίαν ἐπὶ πλέον ἀπόδειξιν, ὅτι αἱ νεοελληνικαὶ λέξεις καὶ τὰ ὀνόματα δὲν εἶναι δημιουργήματα μεταγενεστέρας ἐποχῆς ἀλλ' ἀποτελοῦσι τὸ τέρας μιᾶς μακραίωνος ἐξελίξεως. Πρέπει ἐνταῦθα νὰ προστεθῇ καὶ ὅτι εἰς ἐπι-

νεανίου κρατοῦντος κάλαθον πλήρη ἀνθέων συμβολίζει βεβαίως τὰ θέλγη-
τρα τῆς ἀνοίξεως καὶ τῆς ἐποχῆς τῶν ἀνθέων, δι' ὃ καὶ «λούλουδος» καὶ
«τριανταφυλλὰς» ὀνομάζεται ἐνίοτε ὑπὸ τῶν νεωτέρων Ἑλλήνων ¹ ὁ Μάϊος
καὶ προῖδεάζει λαϊκὰς ἐορτὰς καὶ ἔθιμα. Ἡ διὰ ρόδων ἐστεμμένη κεφαλὴ
του ἐνθυμίζει ὅχι μόνον τὰ ἀρχαῖα *rosalia* ἀλλὰ καὶ τὰ σημερινὰ ἐκ ρόδων
στεφάνια τὰ ἀναρτώμενα κατὰ τὴν 1ην Μαΐου ἀνῶθεν τῶν θυρῶν καὶ ἐπὶ
τῶν ἐξωστῶν τῶν οἰκιῶν. Σχετικῶς ἀναφέρει καὶ ὁ Πασπάτης ² τὸ ἐξῆς
παλαιὸν χιακὸν ποίημα :

*Φίλοι μπλέξετε στεφάνια, ἀπὸ ἄνθη τρυφερά
καὶ τὸν Μάϊ μας τὸν φίλο στεφανώστε μὲ χαρά.*

Εἰς ὅλας τὰς διασωθείσας παραστάσεις ὁ Μάϊος εἰκονίζεται ὡς εὐειδῆς
νεανίας, οἷος περιγράφεται καὶ εἰς τὸ μυθιστόρημα τοῦ Λυβίστρου καὶ τῆς
Ροδάμνης, (περ. 1500) ἔνθα καὶ προστίθεται: *εἰς κεφαλὴν του ἐφόρει
στεφάνι ἀνθισμένον καὶ ἡ χέρα του κόκκινον τριαντάφυλλον βαστάζει εἶναι
συνήθως πλουσίως ἐνδεδυμένος, ὅπως εἰς τὸ καλενδάριον τοῦ Φιλοκάλου* ³,
εἰς τὴν Μονὴν τοῦ Beth - Shan (Σκυθοπόλεως) ⁴ καὶ εἰς τὸ ψηφιδωτὸν τῆς
Βορείου Ἀφρικῆς ⁵, ὅπου ὁ Μάϊος εἰκονίζεται ὡς γυνὴ πλουσίως ἡμφιεσμένη.

γραφὴν τοῦ Μουσείου Κων/πόλεως (L. R o b e r t, Hellenika IX, 1950, σ. 58) ὁ
Καλὸς Καιρὸς ἀναγράφεται ὡς θεότης, ὁμοῦ μετὰ τοῦ Ἀγαθοῦ *Δαίμονος* καὶ τῆς
Ἀγαθῆς Τύχης, τούτου δὲ τὴν βοήθειαν ἐπικαλοῦνται, ὡς ἀποδεικνύει ἡ συνέχεια
τῆς αὐτῆς ἐπιγραφῆς, δι' ἧς ἐκδηλοῦται ἡ λατρεῖα πρὸς τὰ ἀτμοσφαιρικά φαινό-
μενα (ἀνέμους, βροχὴν). Πρόκειται λοιπὸν μᾶλλον περὶ τοῦ καλοκαιρίου. Κατὰ
τὸν L. R o b e r t (αὐτόθι σ. 58) ἡ ἐπιγραφὴ τοῦ ψηφιδωτοῦ τῆς Τεγέας ὑπενθυ-
μίζει ὁμάδα μνημείων τῆς Β. Ἀφρικῆς, φερόντων τὰς ἐπιγραφὰς *hiems, aestas, ver*
καὶ *tempora felicia* (H é r o n d e V i l l e f o s s e Gazette archéologique 1879,
σ. 154 - 155 καὶ CIL VIII, 8511), ἐξ ὧν τὸ τελευταῖον εἶναι ἀκριβῶς τὸ ἀντίστοι-
χον τοῦ ΚΑΛΟΙ ΚΑΙΡΟΙ. Τοιαῦτα *felicia tempora*, ὑπὸ τύπον ἀρρένων προσωπο-
ποιήσεων τῶν τεσσάρων ἐποχῶν, ἐμφανίζονται κατ' ἀρχὰς εἰς τὰ αὐτοκρατορικά
μετάλλια τοῦ νέου ἔτους, (J. M. C. T o y n b e e, Roman Medaillons, 1944,
σ. 90 - 93 καὶ 224) ἔπειτα δὲ καὶ ἐπὶ τῶν αὐτοκρατορικῶν νομισμάτων (E. B a -
b e l o n, Revue Numismatique 1891, 31. F. S. G. R o b i n s o n, Numisma-
tic Chronicle 1937, σ. 241) συνοδευόμενα ὑπὸ τῶν λέξεων *εὐτυχεῖς καιροί*. Οὕτω
π. χ. ἐπὶ νομίσματος τοῦ Καρακάλλα Λαοδικείας τῆς Φρυγίας, ἔνθα ἐμφανίζονται
ὑπὸ τὸν τύπον τῶν τεσσάρων ἐποχῶν.

¹ Ἀ θ. Μ π ο ὕ τ ο υ ρ α ς, Λαογραφία 2, 1910, σ. 305.

² Χιακὸν Γλωσσάριον, σ. 49.

³ S t e r n, Le Calendrier, πίν. IX, 2.

⁴ G. M. F i t z g e r a l d, A sixth century Monastery at Beth - Shan (Skythopolis), Philadelphia 1939, προμετωπίς.

⁵ Κατὰ φωτογραφίαν τοῦ Dumbarton Oaks (S t e r n, Le Calendrier, πίν. XLIII).

Πλοῦτον ἐνδυμασίας ἴσως ὑποδηλοῖ καὶ τὸ κίτρινον χρῶμα τοῦ φορέματος τῆς Τεγέας, ὅπερ πιθανῶς ὑποκαθιστᾷ χρυσοῦφαντον ὑλίκόν, ὥς μᾶς κάμνει νὰ πιστεύσωμεν καὶ ἡ περιγραφή Εὐσταθίου τοῦ Μακρεμβολίτου, λέγοντος ¹ ὅτι ὁ χιτῶν του ἦτο οἶον κατάχρυσος καὶ ὡς ἐξ ἀνθέων κατάστικτος.

Συνήθως ὁ Μάϊος κρατεῖ καὶ οἶονεῖ προσφέρει κάλαθον ρόδων. Οὕτω εἰς τὸ καλενδάριον τοῦ Φιλοκάλου ὁ μὴν κρατεῖ τὸν κάλαθον, ἀλλὰ μόνον διὰ τῆς ἀριστερᾶς, ἐνῶ διὰ τῆς δεξιᾶς ὁσφραίνεται ἄνθος. Κάλαθον ἐπίσης κρατεῖ ὁ Μάϊος εἰς τὰ ψηφιδωτά: τῶν Θηβῶν ², τοῦ Ἀργους ³, τῆς Καρχηδόνας ⁴, τῆς Κατάνης κλπ., κατ' Εὐστάθιον δὲ τὸν Μακρεμβολίτην ὁ Μάϊος πλήρεις εἶχε τὰς χεῖρας ἀνθέων καὶ ρόδων ⁵. Ὁ Πρόδρομος ἐπίσης (12ου αἰ.) γράφει περὶ τοῦ Μαΐου: ρόδον δίδωμι λιποθυμίας ἄκος ⁶, περὶ ρόδων δ' εὐωδίας ὁμιλεῖ καὶ ὁ ἀνώνυμος, Cod. Vat. gr. 1384, φ. 71 τοῦ 1466⁷, ὁ δὲ Cod. gr. 2773, φ. 370^{τν} (τῆς Darmstadt) ⁸ τὸν Μάϊον ἀποκαλεῖ λειμῶνα οὕτω καλὸν ὡς παντοδαποῖς ἄνθεσι καὶ χρωμάτων θάλλειν.

Εἰς τὸν λατινικὸν κύκλον ὁ Μάϊος εἰκονίζεται ὁμοίως ὡς νεαρὸν ἀγόρι μὲ θηλυπρεπῇ χαρακτηριστικά, κρατοῦν διὰ τῆς μιᾶς χειρὸς ρόδον, τὸ ὅποιον ὁσφραίνεται, διὰ δὲ τῆς ἄλλης κάνιστρον, ὡς π. χ. εἰς τὸ ψηφιδωτὸν τοῦ Antiquario τῆς Ρώμης ⁹ καὶ εἰς ἄλλο ψηφιδωτὸν ἀγνώστου προελεύσεως ¹⁰.

Ὡς νεαρός, ἀγένειος ἀνὴρ μὲ μακρὸν ἐνδυμα καὶ μαנדύαν εἰκονίζεται ὁ Μάϊος καθήμενος ἐπὶ θρόνου καὶ κρατῶν ἄνθος εἰς τὸ γλυπτὸν τόξον τοῦ Ἀγίου Μάρκου, ἐνθα δύο γυναῖκες τὸν στεφανώνουν μὲ ἄνθινον στέμμα ¹¹. Γράφει δὲ καὶ ὁ Μανουὴλ Φιλῆς ¹²:

καὶ Μάϊος μὲν τῇ κρόκῃ τῶν ἀνθέων, / τὴν βασιλίδα τάχα τιμᾷ
τοῦ χρόνου, / χιτῶνας αὐτῇ (ἢ αὐτῷ) συντιθεῖς ροδοχρόους.

Τὸ πλαίσιον τοῦ Μαΐου κοσμεῖται διὰ σπειρομαϊάνδρου (κύματος) χρώματος κεραμεόχρου (παρένθ. πίν. Α' καὶ ἔγχρ. πίν. 7).

¹ Εὐστάθιος ὁ Μακρεμβολίτης, Τὰ καθ' Ὑσμίνην καὶ Ὑσμινίαν, Δ' 7, ἔ. ἀ. σ. 192.

² Π. Ααζαρίδης, Ἀρχ. Δελτ 20 (1965) Χρονικά Β' 2, σ. 255, 312α.

³ Ginouves, BCH 81, 1957, σ. 239 εἰκ. 25.

⁴ Beulé, Fouilles de Carthage, Paris 1861, σ. 37. N. Davis, Carthage and her Remains, London 1861, σ. 200.

⁵ Ἐ. ἀ. σ. 192.

⁶ Boissonade, Notices et extraits de la Bibl. Nat. XI, 1827, 2, σ. 181 ἔ.

⁷ Παρὰ Br. Keil, Wiener Studien 1889, σ. 118.

⁸ Voltz, BZ 4, 1895, σ. 549.

⁹ Stern, Le Calendrier, ἀρ. 6 καὶ πίν. XI, 2.

¹⁰ Παρὰ Stern, ἔ. ἀ. ἀρ. 10.

¹¹ H. v. der Gabelentz, Mittelalterliche Plastik in Venedig, Leipzig 1903, σ. 185.

¹² Carmina I, σ. 341.

Ἰούνιος. Δεξιὰ καὶ εἰς τὴν αὐτὴν ὀριζοντίαν σειρὰν μὲ τὸν Μάϊον θὰ εἰκονίζετο ὁ Ἰούνιος, τοῦ ὁποίου, δυστυχῶς, οὐδὲν ἔχνος διεσώθη, οὐδὲ καὶ τὸ πλαίσιον αὐτοῦ.

Πάντως καλὸν εἶναι νὰ σημειωθῇ, ὅτι καὶ ὁ Ἰούνιος εἰκονίζεται ἐνίοτε, ὡς ὁ Ἰούλιος, κρατῶν δρέπανον καὶ χόρτον, ὡς π.χ. εἰς τὸ ψηφιδωτὸν τοῦ Ἀργους¹, ὡς χορτοκόπτην δὲ τὸν περιγράφουν καὶ οἱ ποιηταί: Οὕτω ὁ Πρόδρομος (12ος αἰ.) γράφει: *ἐγὼ δὲ χόρτον τῇ δρεπάνῃ συλλέγω*², ὁ Μανουὴλ Φιλῆς περιγράφει ἐπίσης αὐτὸν ὡς χορτοκόπτην μετὰ δρεπάνου³, ὁ Ἀνώνυμος τοῦ Vatic. Gr. 1384, φ. 712 (τοῦ 1446)⁴ τὸν φέρει λέγοντα *τέμνω χόρτους* καὶ ὁ 2773 τῆς Darmstadt⁵, ὅτι εἰκονίζεται ὡς *ἀγρότης χόρτον τίλλων*. Εἰς τινὰς ὅμως περιοχὰς τῆς Ἑλλάδος ὁ Ἰούνιος θεωρεῖται ὡς μὴν τοῦ θερισμοῦ⁶, ὅθεν καὶ κρατεῖ δρέπανον⁷.

Ἰούλιος. Εἰς τὸ πρῶτον ἀριστερὰ διάχωρον τῆς πέμπτης ὀριζοντίας σειρᾶς εἰκονίζεται, συμφώνως πρὸς τὴν κατὰ τὴν ἄνω πλευρὰν τοῦ ἐπιγραφῆν, ὁ ΙΟΥΛΙΟΣ (ἔγχρ. πίν. 8) ἄριστα διατηρημένος. Πρόκειται περὶ εὐθυτενοῦς, λιγυροκόρμου νεανίου, ἐνδεδυμένου πιθανῶς κατὰ μὲν τὸ ἄνω μέρος τοῦ σώματος ἐλαφρότατον, διαφανῇ σχεδόν, ὑπορρόδινον χιτῶνα ἐξωσμένον δι' ἐρυθρᾶς ζώνης — ἐκτὸς ἐὰν πρόκειται περὶ τελείως γυμνοῦ τοῦ ἄνω μέρους τοῦ σώματος, ὁπότε τὸ ἡλιοκαμένον χρῶμά του ἀνταποκρίνεται πλήρως πρὸς τὸν πρῶτον στίχον τοῦ τετραστίχου τοῦ Ἰουλίου εἰς τὸ καλενδάριον τοῦ 354, ἐνθα λέγεται: «*ecce coloratos ostentat Julius artus*». Τὸν μόνον δισταγμὸν μου ὡς πρὸς τὴν ἐκδοχὴν ἀποτελεῖ ἡ περὶ τὸν λαιμὸν ὑπαρξίς λεπτῆς ἐρυθρᾶς καμπύλης γραμμῆς, ἥτις δυνατόν καὶ νὰ θεωρηθῇ ὡς ἡ παρυφὴ τοῦ πολὺ λεπτοῦ ἐνδύματος.

Ἐντελῶς γυμνὸς εἰκονίζεται ὁ Ἰούλιος εἰς τὸ καλενδάριον τοῦ 354⁸, μὲ γυμνὸν δὲ τὸ στήθος, ὡς ἐν Τεγέα καὶ εἰς τὸν Πτολεμαῖον τοῦ Βατικανοῦ, καθ' ὅλον δὲ τὸ σῶμα, πλὴν τῆς αἰδοῦς, γυμνὸν τὸν περιγράφει Εὐστά-

¹ R. G i n o u v è s, BCH 81, 1957, σ. 262.

² B o i s s o n a d e, Notices et Extraits de la Bibl. Nat. XI, 1827, σ. 189 κέ.

³ Carmina I, σ. 341.

⁴ B r. K e i l, ἔ.ἀ. σ. 118.

⁵ V o l t z, ἔ.ἀ. σ. 548.

⁶ Βλ. σχετικῶς Φ. Κ ο υ κ ο υ λ έ ν, Βυζαντινῶν Βίος καὶ Πολιτισμός, τόμ. Ε', 1952, σ. 260.

⁷ Ὁ πρὸς τὸν Ἰούνιον ἀντιστοιχῶν μακεδονικὸς μὴν Δαίσιος εἶναι ὁ μὴν τοῦ θερισμοῦ καὶ εἰκονίζεται ὡς γυναικεία μορφή ἐστεμμένη μὲ στάχεις καὶ κρατοῦσα ὑπὸ τὸν ἀριστερὸν βραχίονα δέσμην σταχῶν (D. L e v i, Antioch Mosaic Pavements I, σ. 37 πρβλ. καὶ H. S t e r n, Le Calendrier, πίν. XLIII, 2).

⁸ S t e r n, ἔ.ἀ. πίν. IX, 4.

θιος ὁ Μακρεμβολίτης (περὶ τὸ 1200)¹, καὶ μὲ γυμνὰ τὰ χέρια του καὶ ὄλον ἀνασκομπωμένον τὸν ἀναφέρει τὸ μυθιστόρημα Λυβίστρου καὶ Ροδάμνης².

Ἡ μελανή του κόμη κοσμεῖται δι' ἄμματος (φιόγκου) ἐκ χρυσιζόντων καὶ ἀκτινοειδῶς φερομένων σταχύων, συγκρατουμένων ἐν τῷ μέσῳ διὰ πόρπης³. Ἐχει τὰς χεῖρας κεκαμμένας ἄνω πρὸς τὸ μέσον τοῦ στήθους καὶ κρατούσας διὰ μὲν τῆς δεξιᾶς μέγα καμπύλον δρέπανον, μεταλλικόν, ὡς δηλοῖ τὸ μέλαν χρῶμά του, καὶ μὲ κιτρίνην ξυλίνην λαβὴν ἐξερχομένην ἀπὸ θυλάκου συμφυοῦς μὲ τὴν ζώνην του. Διὰ δὲ τῆς ἄκρας, πρὸς τὰ κάτω κεκαμμένης, ἀριστερᾶς χειρὸς κρατεῖ ὁ νεανίας ὑψηλὴν καὶ πυκνὴν δέσμην σταχύων. Οἱ μέλανες σπινθηροβόλοι ὀφθαλμοὶ τοῦ νέου, διαγραφόμενοι κάτωθεν ὠραίων καμαρωτῶν ὀφρύων, ἔπειτα ἢ εὐθεῖα καὶ κανονικὴ ρις αὐτοῦ, τὸ μικρὸν στόμα, αἱ ζωηρῶς ρόδινα παρειαί, παρέχουσι μίαν πολὺ ζωντανὴν καὶ πλήρη ἀντιθέσεων χρωμάτων μελανῶν, ροδίνων καὶ κιτρίνων εἰκόνα. Ἡ καλὴ διατήρησις τοῦ διαχώρου τούτου ἐπιτρέπει νὰ διακρίνωμεν ἀκόμη καὶ τὰς φωτοσκιάσεις ὅχι μόνον τοῦ προσώπου καὶ τοῦ λαιμοῦ ἀλλὰ καὶ τῶν χειρῶν, ἀποδιδόμενας διὰ μεταβατικῶν τόνων ἀπὸ τοῦ φωτεινοτέρου πρὸς τὸ σκοτεινότερον καστανόν.

Ἡ ἀνωτέρω παράστασις τοῦ Ἰουλίου ὑποδηλοῖ σαφῶς καὶ τὴν ἐποχὴν τοῦ θερισμοῦ⁴, ὅστις ὅμως εἰς τὰς θερμὰς ἐπαρχίας τῆς Ἑλλάδος γίνεται καὶ κατὰ τὰς πρώτας ἐβδομάδας τοῦ Ἰουνίου (βλ. ἀνωτέρω, σ. 33). Θὰ ἀνέμενέ τις λοιπὸν τὸν Ἰούνιον νὰ εἰκονίζεται ὡς θεριστής, ὅπως τοῦτο συμβαίνει εἰς τὰς παραστάσεις τοῦ Μαρκιανοῦ κώδικος DXL καὶ τοῦ Ἀγίου Μάρκου τῆς Βενετίας⁵. Εἰς τὰς ὀρεινὰς ὅμως ἐπαρχίας, ὅπως εἶναι καὶ ἡ τῆς Τεγέας (ὕψομ. 750), ὁ θερισμὸς γίνεται ἀργότερον. Συμφωνεῖ, κατὰ ταῦτα, ἡ ἡμετέρα παράστασις πρὸς τὰς κλιματολογικὰς συνθήκας τῆς Τεγέας.

Ὡς θεριστὴν μὲ δρέπανον καὶ στάχεις εἰκονίζουσι τὸν Ἰούλιον καὶ οἱ ποιηταί. Οὕτω Εὐστάθιος ὁ Μακρεμβολίτης εἰς τὰ καθ' Ὑσμίνην καὶ Ὑσμι-

¹ Τὰ καθ' Ὑσμίνην καὶ Ὑσμινίαν, ἔ. ἀ. σ. 193.

² Ἐκδ. Lambert, στ. 1053 (Esc.).

³ Ὁμοίαν περίπου διάταξιν ἀκτινοειδῶς ἀπὸ τῆς κεφαλῆς διευθυνομένων σταχύων φέρει καὶ ἡ παράστασις τοῦ Θέρους εἰς τὸ ψηφιδωτὸν τῆς Ἀκυληίας, 310 - 320 μ. Χ. (J. C. M e n i s, I mosaici cristiani di Aquileia, Roma (1966 ;), πίν. 22) καὶ εἰς τὸ τοῦ Zliten (S. A u r i g e m m a, I mosaici di Zliten, Roma - Milano, εἰκ. 65, σελ. 111).

⁴ Βλ. σχετικῶς Φ. Κ ο υ κ ο υ λ έ ν, Βυζ. Βίος καὶ Πολιτισμὸς Ε', 1952, σ. 260.

⁵ Ὁ Δαῖσιος = Ἰούνιος παρίσταται, ὡς ἤδη εἵπομεν (σ. 33, σημ. 7), ὑπὸ τὴν μορφήν γυναικός, ἐστεφανωμένης μὲ στάχεις καὶ κρατούσης δέσμην σταχύων, εἰς ψηφιδωτὸν τῆς Ἀντιοχείας.

νίαν ¹, ὁ Ἀνώνυμος τοῦ μυθιστορήματος Λυβίστρου καὶ Ροδάμνης ², ὅστις τὸν περιγράφει ἐστεμμένον μὲ στάχεις καὶ μὲ

τὸ ἔναν του χέρι νὰ κρατῇ δραπάνι νὰ φερῖζῃ
καὶ τὸ ἄλλον νὰ ἀγωνίζεται τ' ἀστάχνα νὰ μαζώνῃ,

ὁ Πρόδρομος ³, ὅστις λέγει περὶ τοῦ Ἰουλίου σίτου θερίζω καὶ κριθῆς τοὺς ἀστάχεις καὶ τὰς ἄλωνας ἐμφορῶ τῶν δραγμάτων. Ἀμνητὸν θέρους δὲ ἀποκαλεῖ τὸν Ἰούλιον ὁ Vatic. Gr. 1384 τοῦ 1466 ⁴, ὡς τὸ δρέπανον δ' ἔχοντα καὶ θερίζοντα τὸν στάχυν τὸν ἀναφέρει καὶ ὁ Codex gr. 2783 τῆς Darmstadt ⁵. Ἀφ' ἑτέρου οἱ πλεῖστοι κύκλοι, ἐξαίρεσει τοῦ Καλενδαρίου τοῦ 354, εἰς τὸν Ἰούλιον ἀποδίδουν τὸν θειρισμόν ⁶.

Ἀλλὰ καὶ εἰς τὸ ψηφιδωτὸν τῶν Θηβῶν ὁ Ἰούλιος εἰκονίζεται μὲ ὀρμητικὴν πρὸς τὰ δεξιὰ κίνησιν, κρατῶν δέσμην σταχύων ⁷, ὄρθιος δὲ καὶ μὲ ἑλαφρὸν ἱμάτιον ἐνδεδυμένος (;), μὲ τὸ καμπύλον δρέπανον εἰς τὴν δεξιὰν καὶ μὲ ὑψηλὴν δέσμην σταχύων εἰς τὴν μὴ σωζομένην ἀριστερὰν εἰκονίζεται ὁ Ἰούλιος εἰς τὸ ψηφιδωτὸν τῆς Μονῆς Beth - Shan (Σκυθοπόλεως) ⁸. Δρέπανον διὰ τῆς δεξιᾶς καὶ δέσμην σταχύων διὰ τῆς ἀριστερᾶς εἰκονίζεται κρατοῦν τὸ Θέρος εἰς τὸ Dair - Solaib (ἐκκλησία Α) ⁹ τῆς Συρίας. Δέσμην σταχύων ἀγκαλιάζει ἐπίσης μὲ τοὺς δύο του βραχίονας ὁ Ἰούλιος εἰς τὸ πλήρες ψηφιδωτὸν τῆς Καρχηδόνας. Ὡς θειριστὴς εἰκονίζεται ἐπίσης εἰς τὸ ψηφιδωτὸν τοῦ Leningrad ¹⁰, μὲ στέφανον δ' ἐκ σταχύων εἰς τὸ ψηφιδωτὸν τῆς Κατάνης (ἀρχῶν 5ου αἰ.) ¹¹. Κατὰ τὸν Μεσαίωνα ἐπίσης ὡς θειριστὴς εἰκονίζεται ὁ Ἰούλιος εἰς τὸ τόξον τῆς Reims ¹².

Τὸ πλαίσιον τοῦ Ἰουλίου (ἔγχρ. πίν. 8) κοσμεῖται διὰ κατ' ὄρθην γω-

¹ Τὰ καθ' Ὑσμίνην καὶ Ὑσμινίαν (Erot. Script. Graeci, Λιψία 1859 σ. 192) κεφ. 114.

² Εκδ. Lambert, στ. 1055 (Esc.).

³ Boissonade, ἔ. ἀ.

⁴ Br. Keil, ἔ. ἀ.

⁵ Voltz, BZ 4, 1895, σ. 548.

⁶ D. Levi, The Allegories of the Months ἐν Art Bulletin, 23, 1941, σ. 264.

⁷ Π. Ααζαρίδης, Ἀρχ. Δελτ. 20, 1965, Χρονικά Β' 2, πίν. 313α.

⁸ G. M. Fitzgerald, A sixth century Monastery at Beth-Shan, ἔγχρ. προμετωπίς.

⁹ J. Mattern - R. Mouterde - A. Beaulieu, Mélanges de l'Université St Joseph de Beyrouth XXII, 1939, πίν. XIV, XV.

¹⁰ Stern, Le Calendrier, σ. 212 καὶ S. Korsunskaja, Röm. Mit. 48, 1933, σ. 276, καὶ πίν. 47.

¹¹ Stern, ἔ. ἀ. σ. 211 καὶ πίν. XXXIX.

¹² Stern, Le Calendrier, σ. 209.

νίαν διατεταγμένων λευκοκιτρίνων φυλλοφόρων κλάδων, συνενουμένων ἐν τῷ μέσῳ ἐκάστης πλευρᾶς δι' ἐλικοειδοῦς ταινίας, προβαλλομένων δ' ἐπὶ μελανοῦ κάμπου. Τὸ περιθώριον ἐσωτερικῶς ἀποτελεῖται ἐκ λεπτῆς ἐρυθρᾶς γραμμῆς (φιλέτο).

Αὐγουστος. Ὁ παραπλεύρως τοῦ Ἰουλίου εἰκονιζόμενος ΑΥΓΟΥΣΤΟΣ, ὡς δηλοῖ ἢ εἰς τὸ ἄνω μέρος αὐτοῦ ἐπιγραφὴ (ἔγχρ. πίν. 9), εἶναι ὁ κατ' ἐξοχὴν μὴν τοῦ καύσωνος καὶ ὅλα τὰ στοιχεῖα τῆς παραστάσεώς του ἀποτελοῦσιν ἀλληγορίαν τοῦ καύσωνος τούτου.

Ὁ μὴν εἰκονίζεται ὡς νεαρὸς ἀγένειος, παχουλὸς ἀνὴρ μὲ καστανέρυθρον κόμην στεφομένην ὑπὸ σειρᾶς πρασίνων τριφύλλων, συνδεομένων διὰ μελανῆς ταινίας, τῆς ὁποίας τὰ ἀνεμιζόμενα ἄκρα εἰκονίζονται δεξιὰ καὶ ἀριστερὰ τῆς κόμης (ἔγχρ. πίν. 9). Ἐχει μεγάλους ἀμυγδαλωτοὺς ὀφθαλμούς, ἀνοιγομένους κάτωθεν καμαρωτῶν ὀφρύων, μικρὰν κανονικὴν ρίνα καὶ μικρὸν κόκκινον χεῖλος. Μία κοκκίνη κηλὶς βάφει τὰ μῆλα τῶν παρειῶν του καὶ ἐλαφροὶ κιτρινορρόδινοι τόνοι ὑπὸ τὴν σιαγόνα καὶ παρὰ τὰ ὦτα δίδουν ἀνάγλυφον τὸ πρόσωπόν του.

Τὸ σῶμα τοῦ μηνὸς καλύπτει ἐλαφρότατος, μονοκόμματος, χειριδωτὸς χιτὼν φορούμενος ἐκ τῶν ἄνω μέσῳ σχισμῆς κομβουμένης ἐπὶ τοῦ ἀριστεροῦ ὤμου. Αἱ διὰ ποικίλων πολυχρῶμων περιφερικῶν ταινιῶν κοσμοῦνται χειρίδες του δὲν καλύπτουν τὰς χεῖρας μέχρι τῶν ἄκρων, ἀλλ' εἶναι ἐρριμμέναι πρὸς τὰ ὀπίσω ἀφήνουσαι γυμνὸν τὸν πῆχυν, βεβαίως χάριν δροσερότητος.

Ὁ μὴν ὑψώνει ἀμφοτέρας τὰς γυμνάς του χεῖρας ἐκατέρωθεν τοῦ σώματος μέχρι τοῦ ὕψους τοῦ λαιμοῦ, κρατῶν διὰ μὲν τῆς δεξιᾶς δύο σικυοὺς (ἀγγούρια) ἀναγνωριζομένους ἐκ τοῦ ἐπιμήκους των σχήματος καὶ τοῦ πρασίνου των χρώματος, διὰ δὲ τῆς ἀριστερᾶς σφαιρικὸν καρπὸν, ὅστις, λόγῳ τῆς ἐναλλαγῆς τῶν κιτρινομελαίνων λωρίδων του, δύναται νὰ χαρακτηρισθῇ ὡς ὕδροπρέπων (καρπούζι). Κατὰ τὸν γεωπόνον Λ. Οἰκονομίδην¹ «ὠρισμένον εἶδος τῶν ὕδροπεπόνων γίνονται στρογγυλά, μετρίου ἢ ὀγκώδους μεγέθους, χαρακτηρίζονται δὲ ἀπὸ τὸν φλοιόν, ὅστις φέρει περὶ τὰς 18 πλατείας, σκούρας, δαντελλωτὰς γραμμὰς εἰς φόντον ἀνοικτοπράσινον». Ὁ αὐτὸς γεωπόνος παρέχει εἰς τὴν σελ. 87 τοῦ ἔργου του καὶ εἰκόνα ἀνθέων καρπουξιοῦ ὁμοιάζουσιν πολὺ πρὸς τὰ τριφυλλοειδῆ τοῦ στεφάνου τοῦ μηνός. Κατὰ ταῦτα χωρὶς νὰ ἀποκλείεται καὶ ἡ ἐκδοχὴ τοῦ πέπονος, φαίνεται πιθανώτερον νὰ θεωρήσωμεν τὸν ὑπὸ τοῦ Μαΐου κρατούμενον καρπὸν ὡς ὕδροπέπον.

Τόσον οἱ σικυοί, ὅσον καὶ ὁ ὕδροπέπων, εἶναι καρποὶ χυμώδεις κατ'

¹ Παράρτημα Γεωργικοῦ Δελτίου μηνὸς Ἰανουαρίου 1940, σ. 90.

ἐξοχὴν δροσιτικοί, εἶναι δὲ καὶ σήμερον εἰς τὴν Ἑλλάδα ¹ ἐν μεγάλῃ χρήσει κατὰ τὸν Αὐγουστον.

Ἡ ὅλη στολὴ τοῦ Αὐγούστου μὲ τὸν τόσον διαφανῆ χιτῶνα, ὥστε νὰ διακρίνεται ἔσωθεν αὐτοῦ ὁλόκληρος ἡ μυολογία τοῦ στήθους, ἀκόμη δὲ καὶ ὁ ὀμφαλός, αἱ ἕξωμοι χεῖρες καὶ ἡ παρουσία τῶν δροσιστικῶν καρπῶν, σικυῶν καὶ ὑδροπέπονος, συμβολίζουν σαφῶς τὴν κατὰ τὸν μῆνα τοῦτον ὑψηλὴν θερμοκρασίαν καὶ ἐνθυμίζουν ζωηρῶς τοὺς εἰς τὸν Αὐγουστον ἀφιερωμένους στίχους Θεοδώρου τοῦ Προδρομοῦ ²: *ἐγὼ κελεύω τὰς ὁπώρας ἐσθίειν / καὶ πᾶσι τοῖς ψύχουσι χρῆσθαι σιτίοις*, καὶ τὴν τοῦ Ἀωνύμου, Paris. Gr. 2286 φ. 124 (14^{ου} αἰ.): *τὴν τῶν ψυχρῶν δίαιταν ἀσπάζου* ³. Εἰς ἄλλα παραδείγματα ὁ μέγας καύσων τοῦ Αὐγούστου συμβολίζεται διὰ τῆς τελείας γυμνότητος τοῦ μηνός, ὅπως εἰς τὸ καλενδάριον τοῦ 354 ⁴ ἢ διὰ τῆς γυμνότητος τοῦ ἄνω μέρους τοῦ σώματος, ὅπως εἰς τὸν Πτολεμαῖον τοῦ Βατικανοῦ. Ἐλαφρὸν ἐπίσης ἱμάτιον φέρει ὁ Αὐγουστος καὶ εἰς τὰ ἐξῆς χειρόγραφα: τοῦ Μαρκιανοῦ κώδικος DXI, τῶν Ὀκτατεύχων τοῦ Βατικανοῦ ἀρ. 746 καὶ 747, τῆς Ὀκτατεύχου τοῦ Σεραγίου, τῆς Ὀκτατεύχου τῆς Σμύρνης ⁵, ὡς καὶ εἰς τὸ ἀνάγλυφον τοῦ Ἀσκληπείου ⁶ τῶν Ἀθηνῶν.

Κατὰ τοὺς βυζαντινοὺς χρόνους πρὸς μετριασμόν τοῦ ὑπερβολικοῦ καύσωνος προετιμᾶτο μᾶλλον ἡ χρῆσις τοῦ ἐκ πτερῶν παγωνίου ⁷ ἢ ἄλλης ὕλης ριπιδίου χάριν ἀερισμοῦ, ὡς βλέπομεν εἰς τὸ ψηφιδωτὸν τοῦ Λουτροῦ τοῦ Beth - Shan, εἰς τὸν Μαρκιανὸν κώδικα DXI, καὶ εἰς τὸν Ἀγ. Μᾶρκον

¹ Ὁ ὑδροπέπων, ὡς καὶ ὁ πέπων ἦτο γνωστός κατὰ τὴν ἀρχαιότητα (πρβλ. Schrad er, Reallexikon der Indogerm. Altertumskunde, σ. 484 καὶ Steir ἐν Realencycl. λ. Melone, στ. 563-565). Ἐλέχθη ὁμως παλαιότερον, πιθανῶς ἀτόπως, ὅτι μόνος ὁ πέπων ἦτο γνωστός (πρβλ. V. Hen n, Kulturpflanzen und Haustiere, σ. 317). Ὅσον ἀφορᾷ τοὺς σικυοὺς, τοὺς ὁποίους ἐσφαλμένως ὁ Stern ἐν τῇ βραχείᾳ του περιγραφῇ (Le Calendrier, σ. 223) χαρακτηρίζει ὡς μίαν πελωρίαν μελιτζάναν (aubergine), οὔτοι δὲν εἶναι ἐνταῦθα μοναδικοί· διότι παρεμβάλλονται καὶ εἰς τὰ ἀνθοπλοκαμοειδῆ πλαίσια τοῦ ψηφιδωτοῦ τοῦ Ἀργους, ρητῶς ἐκεῖ ὡς ἀγγούρια κατονομαζόμενοι (G i n o u v è s, BCH 81, 1957, σ. 264, συνέχεια σημ. 8 τῆς σελ. 263), εἰκονίζονται δ' ἐπίσης καὶ χαρακτηρίζονται ὡς σικυοὶ (ἀγγούρια) καὶ ἐπὶ ἄλλων παλαιοχριστιανικῶν ψηφιδωτῶν δαπέδων, ὡς π.χ. τοῦ τῆς βασιλικῆς Α' Δομητίου Νικοπόλεως (Ἀ. Φιλαδέλφου ε'ς, Ἀρχ. Ἐφ. 1917, σ. 62) ἐνθα ὁμοίως ἀναφέρεται καὶ ὑδροπέπων.

² Ἐκδ. Boissonade, Notices et extraits de la Bibl. Nat. XI, 1827, σ. 189 κέ.

³ Παρὰ Br. Keil, ἔ. ἀ. σ. 119.

⁴ Stern, Le Calendrier, πίν. X, 1.

⁵ Εἰκόνες παρὰ Ἀ. Ξυγγοπούλου, ΕΕΒΣ 1, 1924, σ. 183 εἰκ. 2.

⁶ Ξυγγόπουλος, ἔ. ἀ. σ. 181 εἰκ. 1.

⁷ Οἶον σαφῶς ἐμφαίνεται καὶ εἰς τὸ καλενδάριον τοῦ Φιλοκάλου (Stern, ἔ. ἀ. πίν. X, 1, ἄνω ἀριστ.).

τῆς Βενετίας, ἀκόμη δὲ καὶ εἰς τὸ ἀνάγλυφον τοῦ Ἀσκληπείου τῶν Ἀθη-
νῶν καὶ εἰς τὸ ψηφιδωτὸν τοῦ Ἀργους¹. Εἰς τὰς μετὰ ριπιδίου παραστά-
σεις τοῦ Αὐγούστου συγκαταλέγονται καὶ αἱ εἰκονίζουσαι γέροντα ἀσθενῆ,
κατακεκλιμένον ἐπὶ κλίνης ἢ καθήμενον ἐπὶ ἔδρας μετὰ ἔρεισινώτου, καὶ
ἀεριζόμενον διὰ ριπιδίου ὑπὸ ὑπηρετρίας. Τοιαῦται παραστάσεις ἀποτελοῦ-
σαι ἀλληγορίας τῶν κατὰ τὰ κυνικὰ καύματα (20 Ἰουλίου - 20 Αὐγούστου)
ἐμφανιζομένων ἐπικινδύνων τριταίων πυρετῶν, τοὺς ὁποίους ἀναφέρουν
τόσον οἱ ἀρχαῖοι ὅσον καὶ οἱ βυζαντινοὶ συγγραφεῖς, ἀντιστοιχοῦσι καὶ πρὸς
σχετικὴν ἔκφρασιν τοῦ Μανουὴλ Φιλῆ, καθ' ἣν ὁ δὲ *φθίνων Αὐγουστος*,
*ἀλγῶν ἐν κλίνῃ ριπίζεται μέν, ἀλλὰ πυρέττει πλέον, καὶ τῶν ὀπωρῶν εὐτρε-
πίζει τὸ ψύχος*². Παράδειγμα τούτου παρέχουν τὸ χειρόγραφον τοῦ Βατο-
πεδίου³ καὶ τὸ γλυπτὸν τοῦ Ἀγ. Μάρκου Βενετίας⁴ κλπ. Γράφει δὲ καὶ ὁ
Vat. Gr. 1384 φ. 71^r (τοῦ 1446) διὰ τὸν Αὐγουστον: *ρίπιζε τὴν θέρους
φλόγα*. Εἰκονίζεται ἐπίσης ἐνίοτε ὁ Αὐγουστος εἰς βυζαντινὰ κείμενα⁵ ὡς
ἱστάμενος πρὸ τῶν πυλῶν τοῦ βαλανείου, καταρρεόμενος ἐξ ἰδρώτος καὶ
ἐκλελυμένος ἀπὸ τοῦ καῦμα, ἔνεκα τοῦ ὁποίου πίνει ὕδωρ ἐξ ἐκπώματος, ὡς
πράττει ὁ Αὐγουστος τὸ τελευταῖον τοῦτο καὶ εἰς τὸ καλενδάριον τοῦ
Φιλοκάλου (πίν. XVI,3).

Τὸ πλαίσιον κοσμεῖται διὰ συνεχοῦς ἀλυσοειδοῦς πλέγματος, ἐσωτερι-
κῶς τοῦ ὁποίου σημειοῦται διὰ πορτοκαλόχρου χρώματος τὸ περιγράμμα
τοῦ πίνακος, ἐξωτερικῶς δὲ τονίζεται διὰ μελαίνης ταινίας ὁμοιοχρώμου
πρὸς τοὺς γειτονικοὺς μαιάνδρους.

Σεπτέμβριος. Εἰς τὴν ἐπομένην ἔκτην ὀριζοντίαν σειρὰν εἰκονίζεται ἀρι-
στερά, μὲ τὴν ἐπιγραφὴν СЕПТЕМ - ВР[І]ОC εἰς τὸ ἄνω μέρος τοῦ πίνακος, προ-
τομὴ νεαροῦ ἀγενεῖου ἀνδρὸς κατεστραμμένη ὅμως κατὰ τὸ δεξιὸν ἥμισυ
(ἔγχρ. πίν. 10). Εἶναι ἐνδεδυμένος ἀπλόχωρον λευκόφαιον χιτῶνα ἐζωσμένον,
φέροντα ταινίαν πορτοκαλόχρου μὲ χειρίδας φθανούσας μόνον μέχρι τοῦ
ἀγκῶνος. Τὸ κάτωθεν τῆς ζώνης ἔνδυμα ἔχει χρῶμα ἀνοικτὸν ἰόχρου. Τὸ
ὠσειδὲς πρόσωπον τοῦ μηνὸς μὲ τὴν πυρὰν κόμην καὶ τοὺς ζωηροὺς μέλανας
ὀφθαλμοὺς βλέποντας πρὸς τὰ δεξιὰ, στέφεται ὑπὸ φυλλοφόρου στεφάνου.
Ὁ ἀνὴρ κρατεῖ διὰ τῆς πρὸς τὰ ἄνω κεκαμμένης μέχρι τοῦ ὤμου δεξιᾶς
χειρὸς πλεκτὸν ἐκ λιγαριᾶς κυλινδρικὸν κάνιστρον⁶, πλήρες μικρῶν στρογγύ-

¹ BCH, 81, 1957 σ. 241 εἰκ. 28.

² M i l l e r, Man. Philae Carmina, τόμ. I, 1855, σ. 342.

³ Παρὰ H. S t e r n, Le Calendrier, σ. 261.

⁴ H. v. d e r G a b e l e n t z, Mittelalterliche Plastik in Venedig, Leipzig 1903, σ. 175.

⁵ Π. χ. Εὐσταθίου τοῦ Μακρεμβολίτου, Τὰ καθ' Ὑσμίνην καὶ Ὑσμινίαν Δ 10, ἔκδ. Hercher σ. 193.

⁶ Οὐχὶ δίσκον, ὡς γράφει. ὁ S t e r n, Le Calendrier, σ. 223.

λων, κτρινερούθρων καρπῶν προφανῶς μήλων¹. Δυστυχῶς τὸ δεξιὸν ἥμισυ τῆς εἰκόνης εἶναι κατεστραμμένον, ὥστε νὰ μὴ γνωρίζωμεν τί ἐκράτει ὁ μὴν διὰ τῆς ἀριστερᾶς χειρός, πιθανώτατα ὅμως βότρες.

Τὰ φιλολογικὰ κείμενα ἀναφέρουν διὰ τὸν μῆνα Σεπτέμβριον τρυγητὸν² καὶ καρποὺς ἀλλὰ κυρίως βότρες³, διότι ὁ μὴν ἀποτελεῖ τὴν ἀρχὴν τοῦ φθινοπώρου, τὴν ὁποίαν ἀντιπροσωπεύουν σταφυλαὶ καὶ ἀμπελόφυλλα. Τὸ Ἀγροτικὸν ἐν τούτοις Μηνολόγιον τοῦ α' ἡμίσεος τοῦ 3ου αἰ., ὅπερ προσγράφει τὸν τρυγητὸν εἰς τὸν Ὀκτώβριον, χαρακτηρίζει τὸν Σεπτέμβριον ὡς ἐποχὴν τῆς συλλογῆς μήλων: *romma legunt*⁴. Μῆλα δὲ προφανῶς κρατεῖ καὶ ὁ ἡμέτερος μὴν. Βότρες καὶ καρποί, κυρίως μῆλα, εἶναι διὰ τὸν Σεπτέμβριον τὸ θέμα ὄλων τῶν ἄλλων ποιημάτων. Ἐπειδὴ δὲ ὁ Σεπτέμβριος χαρακτηρίζεται ὑπὸ πολλῶν κύκλων καὶ ποιητῶν⁵ ὡς ὁ κατ' ἐξοχὴν μὴν τοῦ τρυγητοῦ, ἀρχομένου κατὰ τὰς πρώτας ἐβδομάδας αὐτοῦ, θὰ ἀνέμενέ τις διὰ τοῦτο ἐνταῦθα ὁ στέφανος, τὸν ὁποῖον φέρει, νὰ ἦτο ἐκ φύλλων ἀμπέλου, τοῦθ' ὅπερ δὲν συμβαίνει, ἐπειδὴ, ὡς κατωτέρω θὰ ἴδωμεν, μὴν τοῦ τρυγητοῦ καὶ τῆς παρασκευῆς τοῦ νέου οἴνου χαρακτηρίζεται εἰς τὰ ἡμέτερα ψηφιδωτὰ ὁ Ὀκτώβριος.

Εἰς τὸ πληρὲς ψηφιδωτὸν τῆς Καρχηδόνας⁶ ὁ Σεπτέμβριος κρατεῖ ἐπίσης ὑψηλὸν κάνιστρον μὲ καρπούς, δεξιὰ του δὲ φαίνονται σαφῶς φύλλα ἀμπέλου. Κάνιστρον μὲ καρποὺς καὶ βότρες χαρακτηρίζουν ἐπίσης τὸ φθινόπωρον εἰς τὸ αὐτὸ ψηφιδωτόν. Εἰς τὸν ὑπ' ἀρ. XXII πίνακα τοῦ ψηφιδωτοῦ τοῦ 3ου μ. Χ. αἰ. τοῦ St Romain en Gal⁷ εἰκονίζεται μετὰξὺ Αὐγούστου (θερισμοῦ) καὶ Ὀκτωβρίου (τρυγητοῦ) ἡ συλλογὴ μήλων ἀπὸ δένδρων.

Τοῦτ' αὐτὸ συμβαίνει καὶ διὰ τὸν Μεσαίωνα: Εἰς τὸ Γεωργιανὸν Εὐαγγέλιον⁸ ὁ Σεπτέμβριος κρατεῖ ἀλάθον, ὅστις θὰ περιεῖχε πιθανῶς

¹ Ὡς δέχεται καὶ ὁ Stern (ἔ. ἀ. σ. 264)

² Παλατινὴ Ἀνθολογία IX 383.

³ Παλατινὴ Ἀνθολογία IX 384, 580. Εὐστάθιος ὁ Μακροβολίτης-Δ' 11 (Erotici Scriptores Graeci, ἔκδ. Hercher, 1859, σ. 193), Πρόδρομος, Paris. Gr. 396β, 249ε (ἔκδ. Boissonnade), Μανουὴλ Φιλῆς (Miller, Man. Philae Carmina, σ. 342), Ἀνώνυμος τοῦ Βατικανοῦ, gr. 1384, φ. 71r (Br. Keil, ἔ. ἀ.). Τὸ χφ. gr. 2773 φ. 370 τῆς Darmstadt (Vollz, ἔ. ἀ. σ. 549), γράφει διὰ τὸν Σεπτέμβριον: ὁ τὸν βότρυν ἐκθλίβων καὶ τὸν βότρυν τρυγῶν.

⁴ Menologium rusticum παρὰ Levi, Allegories, σ. 267.

⁵ Εὐστάθίου τοῦ Μακροβολίτου, Τὰ καθ' Ὑσμίνην καὶ Ὑσμινίαν Δ, 11 (ἔ. ἀ. σ. 193), Μυθιστόρημα Λυβίστρου καὶ Ροδάμνης (ἔκδ. Lambert) στ 1066 (Esc.).

⁶ Stern, Le Calendrier, πίν. XLII, 1.

⁷ Πίναξ παρὰ Stern, Le Calendrier, XXXVIII, 3.

⁸ Takaischvili, Byzantion 10, 1938, σ. 658.

μῆλα ἢ βότρες, ἐνῶ εἰς τὸ τόξον τοῦ Ἀγ. Μάρκου τῆς Βενετίας ἀγένειος ἀνὴρ φέρεי ἐπὶ τῆς ράχως κάνιστρον μὲ σταφυλὰς¹.

Περαίνοντες τὸν περὶ τοῦ διαχώρου τούτου λόγον ἀναφέρομεν, ὅτι ὡς πλαίσιον τοῦ μὲν ἐσωτερικοῦ ἐμβλήματος ἐτέθη πορτοκαλεόχρους γραμμὴ (ἔγχρ. πίν. 10), ἁρμονιζομένη πρὸς τοὺς χρωματισμοὺς τῆς εἰκόνης, ἡ δὲ καθ'αυτὸ κορνίζα ἐκοσμήθη δι' ἁπλοῦ ἀλυσιδωτοῦ πλέγματος περιβαλλομένου ὑπὸ μελανοπρασίνης ταινίας, συντονισμένης πρὸς τὸν πέριξ μαίανδρον.

᾽Οκτώβριος. Ὁ δεξιῶ παραπλεύρως τοῦ Σεπτεμβρίου εἰκονιζόμενος ΟΚΤΩ/ΒΡΙΟΣ, συμφώνως πρὸς τὴν ἐπιγραφὴν, ἣν φέρει ἐπὶ τῆς ἄνω του πλευρᾶς (ἔγχρ. πίν. 11), εἰκονίζεται ὡς νεαρός, ἀγένειος ἀνὴρ μὲ πλουσίαν καὶ μέχει τοῦ αὐχένος ὀπισθεν φθάνουσιν καστανὴν κόμην, στεφομένην ὑπὸ φύλλων ἀμπέλου. Τὸ σκοτεινέρον πρόσωπόν του μὲ τὰς καμαρωτὰς ὀφρύας, τοὺς μέλανας πρὸς τ' ἀριστερὰ βλέποντας ὀφθαλμοὺς, τὴν λεπτὴν ρῖνα καὶ τὸ μικρὸν στόμα, προσδίδει εἰς αὐτὸν σοβαρὰν καὶ σκυθρωπὴν φυσιογνωμίαν, ἀνταποκρινομένην πρὸς τὰ κατ' ᾽Οκτώβριον ἐμφανιζόμενα πρῶτα σύννεφα τοῦ ἐπερχομένου χειμῶνος. Ὁ ἀνὴρ εἶναι ἐνδεδυμένος μὲ ἁπλοῦν πορτοκαλέροντρον χειριδωτὸν χιτῶνα, τοῦ ὁποίου αἱ χειρίδες φθάνουσι μόνον μέχρι τῶν ἀγκῶνων. Ὁ μὴν κρατεῖ διὰ μὲν τῆς παρὰ τὸ στήθος ὀριζοντίως ὑψωμένης δεξιᾶς πλατὺ κυκλικὸν κύπελλον, ἐντὸς τοῦ ὁποίου χύνεται ἐξ ἀτρακτοειδοῦς, ραβδωτῆς, μεταλλικῆς πιθανῶς ἢ ὑαλίνης σκαλιστῆς κλασσικίζούσης μορφῆς οἰνοχόης, ἐρυνθροῦ χρώματος οἶνος. Τὴν οἰνοχόην ταύτην κρατεῖ ὁ μὴν διὰ τῆς κάπως ἀδεξιῶς προοπτικῶς εἰκονιζόμενης ἀριστερᾶς χειρὸς του μέσῳ κυλινδρικοῦ ὀρθίας λαβῆς (ὥτως) τῆς ὁποίας εἰκονίζεται τὸ κάτω ἐλικοειδὲς ἄκρον. Ὁμοίου σχήματος ἀτρακτοειδὲς οἰνοχόη εἰκονίζεται καὶ ἐπὶ τῆς ἐξ ἐλεφαντοστοῦ λειψανοθήκης τοῦ Museo Civico τῆς Brescia² (± 350 μ. Χ.), κρατεῖ δὲ καὶ ἡ Χειμερινὴ εἰς τὸ παρὰ τὴν Τύρον ψηφιδωτὸν τοῦ Kabr-Hiram³, καὶ ὁ Χειμὼν εἰς τὸ ψηφιδωτὸν τοῦ Beth-Jebrin⁴. Ἡ παράστασις τοῦ οἴνου εἶναι συμβολικὴ τῆς κατ' ᾽Οκτώβριον γινομένης παρασκευῆς καὶ πρώτης δοκιμῆς τοῦ οἴνου, συμφώνως πρὸς τὰ κατ' ᾽Οκτώβριον (ἀρχαῖον Πυανειῶνα) τελούμενα Πιθοίγια. Τὴν αὐτὴν παράστασιν ὑπαινίσσονται καὶ οἱ λατινικοὶ στίχοι οἱ συνοδεύον-

¹ H. von der Gabelentz, ἔ. ἀ. σ. 175.

² R. Delbrueck, Probleme der Lipsantheke in Brescia, Bonn 1952, πίν. 4 κάτω καὶ P. Metz Elfenbein der Spätantike, München 1962, εἰκ. 7.

³ Βλ. εἰκόνα παρὰ G. M. A. Hanfmann, The Seasons Sarkophagus, 1951, ἀρ. 193.

⁴ Vincent, Rev. Bibl. 31, 1922, πίν. VIII, 3.

τες τὸν Ὀκτώβριον εἰς τὸ Καλενδάριον τοῦ Φιλοκάλου, οἵτινες λέγουν : «vino vas calet ecce pono»¹.

Κύπελλον πλήρες οἴνου διὰ τῆς δεξιᾶς καὶ φιάλην διὰ τῆς ἀριστερᾶς κρατεῖ πάλιν ὁ Ὀκτώβριος εἰς τὸ ψηφιδωτὸν τοῦ Ἄργους². Χαρακτηρίζει λοιπὸν καὶ ἡ παράστασις αὕτη τὰ παραδείγματα τοῦ ἑλληνοανατολικοῦ κύκλου, ἐνῶ εἰς τὸν λατινικὸν κύκλον ὁ Ὀκτώβριος εἰκονίζεται κυρίως ὡς θηρευτῆς πτηνῶν, ἰδίᾳ τῇ βοηθείᾳ γεράκων³. Οὕτω π.χ. εἰς τὰς Ὀκτατεύχους, εἰς τὸν Μαρκιανὸν κώδικα DXL, παρ' Εὐσταθίου⁴, Προδρόμου⁵ καὶ Μανουὴλ Φιλῆ⁶, εἰς τὸ μυθιστόρημα Λύβιστρος καὶ Ροδάμνη⁷ καὶ εἰς τὸ Γεωργιανὸν Εὐαγγέλιον⁸.

Τὸ πλαίσιον φέρει ἐσωτερικῶς μὲν (ἔγχρ. πίν. 11) ἐρυθρὰν γραμμὴν (φιλέτο), εἰς δὲ τὸ ἐσωτερικόν του κοσμεῖται μὲ τοὺς γωνιώδεις φυλλοφόρους κλάδους, ὅπως καὶ ὁ πίναξ τοῦ Ἰουλίου.

Νοέμβριος (ἔγχρ. πίν. 12). Εἰς τὴν προτελευταίαν ὀριζοντίαν σειρὰν εἰκονίζεται ἀριστερὰ ὁ ΝΟΕΜΒΡΙΟΣ, συμφώνως πρὸς τὴν εἰς τὴν ἄνω πλευρὰν του ἐπιγραφὴν, κατὰ τὸ ἥμισυ μόνον σωζομένην. Ὁ πίναξ οὗτος εἶναι δυστυχῶς ἀρκετὰ ἐφθαρμένος, τόσον κατὰ τὴν ἄνω ἀριστερὰν γωνίαν του, ὅσον καὶ δεξιὰ εἰς τὸ μέσον. Φθορὰν ἐπίσης παρουσιάζει καὶ τὸ πρόσωπον.

Ὁ μὴν εἰκονίζεται ὡς νεαρός, παχουλὸς ἀνὴρ μὲ ἀνοικτόχρωμον κοντὴν κόμην ἐστεμμένην διὰ φύλλων, τὰ ὅποια φαίνονται νὰ εἶναι μᾶλλον ἐλαίας, συμφώνως ἄλλωστε καὶ πρὸς τὸν κατωτέρω παρατιθέμενον στίχον τοῦ Δρακοντίου. Φέρει χιτῶνα κιτρίνου (χρυσοῦ;) χρώματος μὲ βραχείας μέχρι τοῦ ἀγκῶνος χειρίδας καὶ ἐπ' αὐτοῦ πορτοκαλεόχρουν ἱμάτιον κομβούμενον ἐπὶ τοῦ δεξιοῦ του ὤμου καὶ πίπτον ἐμπρός, ὥστε νὰ καλύπτῃ μὲν τὸ στήθος, νὰ ἀφήνῃ δὲ ἐλευθέρᾳ τὴν ὑπὸ τοῦ χιτῶνος κεκαλυμμένην δεξιὰν χεῖρα. Ἡ ὀπισθία πλευρὰ τοῦ ἐμπρὸς πίπτοντος ἱματίου ἀναδιπλοῦται δίκην

¹ H. Stern, Le Calendrier, σ. 245.

² G i n o u v è s, BCH 81, 1957, σ. 247 εἰκ. 29.

³ Εἰς ἄλλο ψηφιδωτὸν ἐξ Ἄργους δημοσιευθὲν ὑπὸ τοῦ V o l l g r a f f (BCH 1930, σ. 481, εἰκ. 20), εἰκονίζεται τοιοῦτος θηρευτῆς πτηνῶν, ὅστις, καίτοι δὲν φέρει ἐπιγραφὴν, ὅμως θεωρεῖται δικαίως ὡς παριστάνων τὸν Ὀκτώβριον. Πρβλ. καὶ Μ α ν ο υ ῆ λ Φ ι λ ῆ, Περὶ ζῶων ιδιότητος, 10, 12 ὡς καὶ Βέλθανδρον καὶ Χρυσάντζαν, στ. 770.

⁴ Ὡς ἱερευτῆς μικρῶν πτηνῶν περιγράφεται εἰς τὰ καθ' Ὑσμίνην καὶ Ὑσμινίαν, Δ' 12 (ἔ. ἄ. σ. 194).

⁵ Π ρ ό δ ρ ο μ ο s : στρουθῶν δὲ μικρὸν ἔθνος ἱξῶ προσφέρω, Ἀνώνυμος τοῦ Βατικανοῦ, Gr. 1384 φ. 71r καὶ ὁ Cod. Gr. τῆς Darmstadt 2773, φ. 370 (V o l t z, BZ 4, 1895, σ. 547).

⁶ M i l l e r, Man. Philae Carmina, σ. 342.

⁷ Ἐκδ. Lambert, στ. 1072 (Esc.).

⁸ T a k a i c h v i l i, Byzantion 10, 1938, σ. 658.

λώρου ἐπὶ τοῦ καρποῦ τῆς ἀριστερᾶς χειρός, ἥτις, ὥς καὶ ἡ δεξιὰ, εἶναι τεθειμένη ἐμπρὸς εἰς τὸ μέσον τοῦ σώματος.

Αἱ δύο ἄκραι χεῖρες τῶν ὀριζοντίως πρὸ τοῦ στήθους κεκαμμένων βραχιόνων φαίνονται ὥς νὰ κρατοῦσι ¹ τὸ ἐμπρὸς πίπτον καὶ ἀναδιπλούμενον πρὸς τὰ ἄνω κάτω μέρος τοῦ ἱματίου (ἐγγρ. πίν. 12), σχηματίζοντος εἶδος ποδιᾶς (θυλάκου), ἐντὸς τῆς ὁποίας δι' ἐρυθροῦ χρώματος γραμμῶν εἰκονίζονται πιθανώτατα σπόροι. Ἀπὸ τοιαύτης ποδιᾶς (θυλάκου), ἀπεσπασμένης ὅμως τοῦ ἱματίου καὶ πλήρους σπόρων, εἰκονίζεται σπείρων ὁ Ὀκτώβριος,



α

Εἰκ. 21. Ἀπεικονίσεις τῶν μηνῶν ἐπὶ Εὐαγγελίου τῆς Μαρκιανῆς Βιβλιοθήκης τοῦ 11^{ου} αἰῶνος (Codex Marcianus DXL).

καὶ οὐχὶ ὥς ἐνταῦθα, ὁ Νοέμβριος, εἰς τὸ χειρόγραφον Εὐαγγέλιον τῆς Μαρκιανῆς Βιβλιοθήκης (Marc. DXL), 11^{ου} αἰ. ² (εἰκ. 21α). Σχετικοὶ δὲ εἶναι καὶ οἱ στίχοι τοῦ μυθιστορήματος Λύβιστρος καὶ Ροδάμνη ³, ἐνθα ἀναγινώσκομεν διὰ τὸν Νοέμβριον: καὶ εἰς τὴν ποδίαν τον ἐβάσταζεν σιτάριν διὰ νὰ σπέρῃ. Ὡς σπορεὺς λοιπὸν εἰκονίζεται ἐνταῦθα ὁ Νοέμβριος, ὅπως καὶ ὁ Δρακόντιος ἀναφέρει, εἰς τοὺς σχετικούς πρὸς τὸν Νοέμβριον στίχους του: *Pigra redux torpescit hiems; mitescit oliva / et frumenta capit quae fenore terra refundat* ⁴.

Περίεργον ἀντικείμενον κωνικοῦ σχήματος εἰκονίζεται ἀριστερὰ ἐπὶ τοῦ

¹ Οὐχὶ δίσκον, ὥς γράφει ὁ Stern, ἔ. ἀ. σ. 223.

² D. Levi, The Allegories of the Months, Art Bulletin 23, 1941, εἰκ. 21 ἔναντι σελ. 277.

³ *Εκδ. Lambert, στ. 1081 Esc.

⁴ Levi, αὐτόθι σ. 270.

ἄερος, προσηρημένον (;) ἐπὶ τοῦ ἄνω μέρους τοῦ βραχίονος. Τὸ πρασινομέλαν χρώμα του προϋποθέτει μεταλλικὸν ὕλικόν. Πρόκειται ἄραγε περὶ κέρατος ἀφθονίας, τόσον μικροῦ ὅμως ; ¹

Κατὰ τοὺς βυζαντινοὺς χρόνους ὁ Νοέμβριος χαρακτηρίζεται ἀπὸ τὴν ἄρωσιν ἢ τὸ σκάψιμο τῆς γῆς καὶ τὴν σποράν, ὡς π. χ. εἰς τὸν κώδικα Marcianus DXL, εἰς χειρόγραφα τοῦ Βατοπεδίου, παρ' Εὐσταθίῳ ², παρὰ Προδρόμῳ ³, Φιλῇ ⁴, ὡς καὶ εἰς τὸν κώδικα Gr. 2773 τῆς Darmstadt ⁵. Μὲ ἐργαλεῖα τῆς φθινοπωρινῆς ἐργασίας εἰκονίζεται ὁ Νοέμβριος καὶ εἰς τὸ ψηφιδωτὸν τοῦ Ἀργους ⁶.

Ὁ σπόρος, ἥτοι ἡ ἐποχὴ τῆς σπορᾶς ἤρχιζε συνήθως κατὰ Νοέμβριον ⁷. Δι' ὃ καὶ ἐν Χαλκιδικῇ μὲν ὁ Νοέμβριος καλεῖται σπαρτής, σπορίτης δ' ἐν Πελοποννήσῳ καὶ σπορέας ἐν Πόντῳ ⁸, μεσοσπορίτης δὲ ἐν Ἡπείρῳ ⁹, ὡς ἐκπροσωπῶν τὸ μέσον τοῦ χρόνου τῆς σπορᾶς, ὁπότε ἐορτάζεται καὶ ἡ Παναγία ἡ Μεσοσπορίτισσα (8/21 Νοεμβρίου).

Ὁ Τίγρις. Εἰς τὴν τελευταίαν ὀριζοντίαν σειρὰν τοῦ quadratum populi εἰκονίζονται, ὅπως καὶ εἰς τὴν πρώτην, δύο ποταμοὶ τοῦ Παραδείσου. Ὁ πρὸς τὰ ἀριστερὰ εἰκονιζόμενος εἶναι, συμφώνως πρὸς τὴν ἐπιγραφὴν, τὴν ὁποίαν φέρει εἰς τὸ ἄνω μέρος τοῦ διαχώρου τοῦ ὁ ΤΙΓΡΙC (ἔγχρ. πίν. 4) Πρόκειται περὶ ἀνδρὸς εἰκονιζομένου μέχρι καὶ ὀλίγον κάτω τῆς ὀσφύος, γενειοφόρου, μὲ παχύν, καμπύλον πρὸς τὰ κάτω, μύστακα συνενοῦμενον πρὸς τὸ ὑπὸ τὸ κόκκινον χεῖλος γένειον. Ἡ μακρὰ καὶ καστανὴ κόμη του καταλήγει ὀπισθεν τῶν ὤμων εἰς ἐλικοειδῶς συνεστραμμένους ἐπι-

¹ O S t e r n, Le Calendrier, σ. 223, λέγει ὅτι ὁμοιάζει πρὸς κέρα (ἀφθονίας) (corne).

² Τὰ καθ' Ὑσμίνην καὶ Ὑσμινίαν Δ 13 (ἔ. ἄ. σ. 194).

³ Paris gr. 396, φ. 249^r. B o i s s o n a d e, Notices et Extraits: Γῆς τὴν ἄρουραν ἐξορύττω καὶ σπέρω / σίτου σπόρον.

⁴ M i l l e r, Carmina σ. 342, ἀυλακίζει τῷ σπόρῳ.

⁵ V o l t z, ἔ. ἄ., ὁρᾶς τὸν ἀρότην.

⁶ G i n o u v è s, BCH 81, 1957, σ. 245, εἰκ. 30.

⁷ Σ ε β ε ρ ι α ν ο ὦ, Περὶ κοσμοποιίας, Λόγος Γ' (M i g n e, E. Π. τόμ. 56, στ. 451). Γεωπονικά 2, 14, 3. Μ ι χ α ῆ λ Ψ ε λ λ ο ὦ, Περὶ Γεωργικῶν (ἔκδ. B o i s s o n a d e, Anecdota Graeca I, 242). Βλ. καὶ Φ. Κ ο υ κ ο υ λ έ ν, Βυζαντινῶν Βίος καὶ Πολιτισμὸς τόμ. Ε', 1952, σ. 257. Πρέπει ἐνταῦθα νὰ σημειωθῇ, ὅτι ἐπιγραφὴ ἐκ Κνωσοῦ, τοῦ 2ου ἢ 3ου π. Χ. αἰ., ἀναφέρει «μηνὸς σπερμίφ» προκειμένου περὶ τοῦ μηνὸς Ὀκτωβρίου (G u a r d u c c i, Inscr. Creticae I, ἀρ. 4Α, στ. 6). Τὸν Ὀκτωβρίον ἐπίσης ὀνομάζει Ἰ ω ἄ ν ν η ς ὁ Λ υ δ ὸ ς (ἔκδ. Βόννης, σ. 109, 9) Σεμεντίλιον ἥτοι σπορέα (ἐκ τοῦ σπόρου).

⁸ Κατὰ τὸν Ἀ ν. Β ρ ὀ ν τ η ν (Λαογραφία 12, 1938/48, σ. 111) ἐν Ρόδῳ ἡ σπορὰ ἀρχίζει τὴν 3ην Νοεμβρίου, ἐορτὴν τοῦ Ἀγ. Γεωργίου, τοῦ διὰ τοῦτο καλουμένου Σποριάρη.

⁹ Ἀ θ. Μ π ο ὕ τ ο υ ρ α ς, Λαογραφία 2, 1910, σ. 305

μήκεις βοστρύχους. Ἐκ τῶν μετώπων φέρει φυλλοφόρον στέμμα ἐκ φύλλων ἀδήλου φυτοῦ, φαιοῦ χρώματος, συγκρατουμένων ἐν τῷ μέσῳ διὰ στρογγύλης ἐρυθρᾶς πόρης. Ἡ κεφαλή, τῆς ὁποίας διατηροῦνται ἐπίσης οἱ καμπυλόφρονες ὀφθαλμοὶ καὶ ἡ ὀξεῖα τριγωνικὴ ρίς, εἶναι ἀρκετὰ ἰσχυρῶς ἐστραμμένη πρὸς τὰ δεξιὰ. Τὸ γυμνὸν ἄνω μέρος τοῦ σώματος, ἀποδιδόμενον διὰ κιτρινολεύκων ψηφίδων παρουσιάζει μυολογίαν δηλουμένην διὰ λεπτῶν ἐρυθρῶν γραμμῶν. Γυμνὴ ἐπίσης εἶναι καὶ ἡ δεξιὰ χεὶρ, ἐνῶ τὸ κάτω τῆς ὀσφύος μέρος καὶ ἡ ἀριστερὰ χεὶρ καλύπτονται διὰ φαιοκυάνου ἱματίου πίπτοντος ἀπὸ τοῦ ἀριστεροῦ ὤμου καὶ προεκτεινομένου εἰς περισκελίδα κομβουμένην εἰς τὸ μέσον τοῦ σώματος.

Διὰ τῆς πρὸς τὰ ἄνω μέχρι τοῦ ὤμου ὑψουμένης δεξιᾶς του κρατεῖ ὁ Τίγρις βαθέος κιτρίνου χρώματος ὠοειδὲς ἀγγεῖον, ἀπὸ τοῦ στενοῦ στομίου τοῦ ὁποίου ἐκπηδῶσι καὶ χύνονται πρὸς τὰ κάτω νάματα ὑγροῦ, ὅπερ, κατὰ τὰ ὑπὸ τῆς Ἀποκαλύψεως τοῦ Παύλου λεγόμενα, πρέπει νὰ εἶναι οἶνος, ὅστις μάλιστα ἐνταῦθα συλλέγεται ἐντὸς μικρᾶς τετραγώνου δεξαμενῆς εἰκονιζομένης κατὰ τὴν κάτω ἀριστερὰν γωνίαν τοῦ πίνακος. Πρόκειται περὶ τυπικῆς ἐλληνιστικῆς παραστάσεως ποταμοῦ¹. Τὴν αὐτὴν ἐλληνιστικὴν ἐντύπωσιν προσδίδει εἰς τὴν εἰκόνα καὶ ὁ διὰ τῆς μακροδακτύλου ἀριστερᾶς χειρὸς μεταξὺ τοῦ ἱματίου καὶ τοῦ κορμοῦ συγκρατούμενος ὄρθιος φυλλοφόρος κλάδος ἀγριοκαλάμου ἢ ὑδροχαροῦς φυτοῦ, ὅμοιον τοῦ ὁποίου κρατεῖ καὶ ὁ ποταμὸς Ἰορδάνης εἰς τὸ Βαπτιστήριον τῶν Ἀρείων τῆς Ραβέννης².

Τὸ εἰδικὸν πλαίσιον τοῦ πίνακος ἐσωτερικῶς μὲν σχηματίζεται ἀπὸ κιτρίνην γραμμὴν (φιλέτο), ἀρμονιζομένην πρὸς τὰ κιτρινωπὰ κύρια χρώματα τοῦ πίνακος (ἔγχρ. πίν. 4), ἐνῶ ἐσωτερικῶς πληροῦται διὰ συνεχοῦς ζατριοειδοῦς ἔξ ἐρυθρῶν τετραγωνιδίων κοσμήματος, οἷον τμήμα σώζεται καὶ εἰς τὸ πλαίσιον τοῦ κατεστραμμένου πίνακος τοῦ Δεκεμβρίου (παρ. πίν. Α'). Ἐξωτερικῶς τὸ πλαίσιον περιορίζεται ὑπὸ πρασινομελαίνης ταινίας.

Ὁ δεξιὰ τοῦ Τίγριτος καὶ ἐπομένως κατὰ τὴν ΝΔ γωνίαν τοῦ ὀρθογωνίου τοῦ μέσου κλίτους εἰκονιζόμενος ἀνὴρ (ἔγχρ. πίν. 5), εἶναι προφανῶς ὁ **Εὐφράτης**³, ὡς συνάγεται ἐκ τῆς μόνον κατὰ τὴν κατάληξιν - ΤΗΣ σωζομένης ἄνω ἀριστερᾶς ἐπιγραφῆς. Ὁ ποταμὸς εἰκονίζεται ἐν προτομῇ μέχρι τῆς ὀσφύος μὲ τὸ στῆθος καὶ τὴν δεξιὰν χεῖρα γυμνὰ καὶ μὲ χρυσίζον ἱμάτιον καλύπτον τὸν ἀριστερὸν ὤμον καὶ τὴν ἀντίστοιχον χεῖρα. Ἡ δυστυχῶς πολὺ βεβλαμμένη κεφαλή του, συμπληρωθεῖσα διὰ σιμέντου (ἔγχρ. πίν. 5) τὸν δεικνύει γενειοφόρον καὶ μάλιστα μὲ διχαλωτόν, πιθανώτατα, ξανθὸν γένειον

¹ Πρβλ. D a r e m b e r g - S a g l i o - P o t t i e r, λ. Flumina τόμ. II, 2 σ. 1193.

² Βλ. εἰκόνα του προχείρως παρὰ P. M u r a t o f f, La Peinture byzantine, πίν. XXXI.

³ Καὶ οὐχὶ Εὐφραθεὶς, ὡς γράφει ὁ S t e r n, ἔ. ἀ. σ. 223.

καὶ βλέποντα πρὸς τὰ ἐμπρὸς (;). Ἡ καστανέρυθρος κόμη του στέφεται ὑπὸ ἐρυθρῶν ἀνθέων (ρόδων;) ¹. Διὰ τῆς ὀλίγον διαφαινομένης γυμνῆς δεξιᾶς χειρὸς του ὑψουμένης κατακορύφως κρατεῖ ὁ ποταμὸς ἀπὸ τοῦ εὐρέος χεῖλους χρυσοῦν «κέρας ἀφθονίας» τοῦ συνήθους ἑλληνιστικοῦ τύπου, ἐκ τοῦ ἐσωτερικοῦ τοῦ ὁποίου ἐκπηδῶσι καὶ ἐνταῦθα δύο νάματα λευκοφαίου χρώματος, τὰ ὁποῖα, ἐὰν λάβωμεν καὶ πάλιν ὑπ' ὄψιν τὰ ὑπὸ τῆς Ἀποκαλύψεως τοῦ Παύλου λεγόμενα, πρέπει νὰ εἶναι γάλα ². Ὅπως δὲ εἰς τὸν Τίγριτα, οὕτω καὶ εἰς τὸν Εὐφράτην ἡ ἀπὸ τοῦ ἱματίου ὀριζοντίως ἐξερχομένη ἀριστερὰ μακροδάκτυλος χεὶρ κρατεῖ δύο μακροὺς πρὸς τὰ ἄνω ἐλικοειδῶς ἀναπτυσσομένους πρασίνοὺς μίσχους, καταλήγοντας ἀμφοτέρους εἰς ἐρυθρὰ καρδιόσχημα φύλλα ὑδροχαροῦς φυτοῦ (κισσοῦ ἢ κολοकाίου ;)

Πρὶν τελειώσωμεν τὴν περιγραφὴν τοῦ Εὐφράτου θὰ προσθέσωμεν ἀκόμη καὶ ὅτι πρὸ τοῦ στήθους αὐτοῦ ζωγραφεῖται ἐλαφρῶς καστανοῦ χρώματος ἄγγειον ἢ ἄλλο τι σχέδιον μὲ ἡμικυκλικὴν βάσιν καὶ χεῖλος σχήματος πέλτης, τοῦ ὁποίου ἀδυνατῶ νὰ ἐρμηνεύσω τὸν σκοπόν.

Ὁ πίναξ πλαισιοῦται ἐσωτερικῶς δι' ἐρυθροῦ φιλέτου (ἔγχρ. πίν. 5) τὸ δὲ πλατὺ πλαίσιον αὐτοῦ πληροῦται διὰ τῆς ἐλισσομένης πλατείας ταινίας μετὰ παρεμβαλλομένων ἀνθέων λωτοῦ, ὅπως καὶ εἰς τὸν πίνακα τοῦ Νοεμβρίου.

Ἡ γενικὴ σύνθεσις τοῦ δαπέδου τῆς βασιλικῆς ἀκολουθεῖ τὴν ὑπὸ τῶν Πατέρων ἀντίληψιν περὶ τῆς Ἐκκλησίας, ὡς τοῦ ἐπιγείου Παραδείσου ³. Τὸν Παραδείσον τοῦτον, *παράδεισον τρυφῆς* ⁴, ἐφύτευσεν ὁ Θεός, κατὰ τὴν

¹ Ψηφιδωτὴ εἰκὼν τοῦ Εὐφράτου, ἑλληνιστικοῦ ὕφους, διετηρήθη καὶ εἰς τὴν Ἀντιόχειαν ἐπὶ Ὁρόντῃ (Mas' Udije), ἐνθα οὗτος εἰκονίζεται μὲ ἄτακτον κόμην, μυστακοφόρος καὶ ἐλαφρῶς γενειοφόρος στηρίζων κώπην ἐπὶ τοῦ δεξιοῦ του ὤμου καὶ φέρων τὴν ἀριστερὰν χεῖρα κεκαμμένην ἐπὶ τῆς ἀντιστοίχου παρειάς. Εἰκὼν παρὰ D. L e v i, Antioch on the Orontes, Mosaic Pavements, Text, σ. 540, εἰκ. 203.

² G. B r a n d e s, Urchristentum, 1927.

³ Οὕτω ὁ Εἰρηναῖος (Contra haereses V, 20 M i g n e, E. Π. 7, 2 στ. 1178) γράφει: *plantata est enim Ecclesia, paradisi in hoc mundo*. Ἰωάννης ὁ Χρυσόστομος (Περὶ νηστείας η', 1 = M i g n e, E. Π. 49, στ. 336) ἀποκαλεῖ τὴν ἐκκλησίαν *λιμένα* καὶ *παράδεισον*. Ὁ Μ. Βασίλειος (Λόγος ΛΔ', 1 = M i g n e, E. Π. 85, στ. 365 D) ἀποκαλεῖ τὸν Χριστὸν φυτουργὸν τοῦ Παραδείσου τῆς Ἐκκλησίας κλπ.

⁴ Εὐσέβιος, Περὶ τῶν τοπικῶν ὀνομάτων, σ. 80, 20 καὶ σημ. (ἐκδ. K l o s t e r m a n n, Die griechischen christlichen Schriftsteller III, 1, Leipzig 1904): Ἐδὲμ (Γεν. Β', 8) ὁ τοῦ θεοῦ Παραδείσου τόπος εἰς Ἀνατολὰς, ἐρμηνεύεται δὲ τρυφή. Πρὸκόπιος Γαζαῖος, Εἰς τὴν Γένεσιν Ἑρμηνεία 52 (M i g n e, E. Π. 87, στ. 157 Δ): Ἐδὲμ δὲ ὁ τόπος ἐν ᾧ περὶ ἣν ὁ Παράδεισος, ὅπερ ἐστὶ τρυφή καθ' Ἑλλήνων φωνήν.

Π. Διαθήκην¹, εἰς τὰ ἀνατολικά τῆς Ἑδέμ, ἐν χώρᾳ ἀρδευομένη ὑπὸ τῶν ποταμῶν Φισὼν, Γεὼν, Τίγριτος καὶ Εὐφράτου. Κατὰ τὸν Εὐσέβιον²: *Φεισὼν ἔστιν ποταμός, ὃν Ἕλληνες Γάγγην ὀνομάζουσιν ἐκ μὲν τοῦ παραδείσου προΐων, ἐπὶ δὲ τὴν Ἰνδικὴν φερόμενος ἐκδίδωσιν εἰς τὸ πέλαγος, Γαιὼν* (Γένεσις Β', 13) *ὁ παρ' Αἰγυπτίοις Νεῖλος ἐκ Παραδείσου μὲν προΐων, κυκλῶν δὲ πᾶσαν Αἰθιοπίαν, Τίγρις* (Γένεσις Β', 14) *ποταμός ἀπὸ (τοῦ) Παραδείσου ἐξίων, φερόμενος, ὡς ἡ γραφή, «κατέναντι Ἀσσυρίων» ἐκπίπτων δὲ «ἐπὶ τὴν Ἐρυθρὰν θάλασσαν, ὡς φησὶν Ἰώσιππος, καλεῖσθαι τε Τίγριν διὰ τὴν ὀξύτητα ἐμφερῶς τῇ τοῦ ὁμωνύμου ζῶον προσηγορίᾳ, Εὐφράτης* (Γεν. Β', 14) *ποταμός Μεσοποταμίας, ἐκ Παραδείσου προΐων.*

Κατὰ τὸν Κωνσταντῖνον Μανασσῆν³ τὰ ὀνόματα τῶν τεσσάρων ποταμῶν τοῦ Παραδείσου προέρχονται ἐξ ὕδατομήτορος πηγῆς διαιρουμένης εἰς τέσσαρα ρεύματα. Ἐκαλοῦντο δὲ ταῦτα τῇ μὲν φωνῇ τῶν Σύρων: *Φεισὼν, Γεὼν, Φοράδ καὶ Ἐδδεκέλ*, κατὰ δὲ ἑλλάδα φωνήν, *Γάγγης καὶ Νεῖλος, Εὐφράτης καὶ Τίγρις*. Ὁ Φισὼν καὶ ὁ Γεὼν λοιπὸν ἀντικατέστησαν εἰς τὴν Π.Δ. τὸν Γάγγην καὶ τὸν Νεῖλον, ἡ δὲ ἀπουσία τοῦ Νεῖλου ἐκ τῶν ποταμῶν τῆς Π. Διαθήκης, μαρτυρεῖ, ὅτι ἡ γεωγραφία τοῦ Παραδείσου προέρχεται ἀπὸ βαβυλωνιακὴν μᾶλλον ἢ αἰγυπτιακὴν παράδοσιν⁴.

Ὡς ἀπλᾶ γεωμετρικά, ἤτοι ἀνεικονικά, ἀμυγδαλόσχημα συνήθως ρεύματα, εἰκονίζονται οἱ τέσσαρες ποταμοὶ τοῦ Παραδείσου κατὰ τοὺς παλαιοχριστιανικοὺς χρόνους εἰς τοιχογραφίας τῶν κατακομβῶν⁵ καὶ ναῶν⁶, εἰς σαρκοφάγους⁷,

¹ Γένεσις Β', 8.

² Περὶ τῶν τοπικῶν ὀνομάτων, σ. 166, 6 - 11, ἔκδ. Er. Klostermann.

³ Σύνοψις Ἱστοριῶν 213, Βόννης σ. 12 Δ.

⁴ Βλ. L. R é a u, Iconographie de l'art chrétien II, Iconographie de la Bible I, Paris 1956, σ. 80.

⁵ Τοιχογραφία κατακόμβης Ἀγ. Ποντιανοῦ, Bullettino 1867 καὶ Nuovo Bullettino 1917, σ. 111 - 115). Τοιχογραφία κατακόμβης Ἀγ. Πέτρου καὶ Μαρκελλίνου (P. A. F é n r i e r, Rivista di Arch. Cristiana 33, 1956, σ. 182, εἰκ. 1).

⁶ Τοιχογραφία τῆς ἀψίδος τοῦ ναοῦ Ἀγίου Πέτρου Ρώμης, μέσα 4^{ου} αἰ. (W. O a k e s h o t t, The Mosaics of Rome, London 1967, εἰκ. 29).

⁷ Ραβέννας: Σαρκοφάγος Κωνσταντίνου τοῦ Γ', (5^{ου} αἰ.), (G. B o v i n i, Il cosiddetto Mausoleo di Galla Placidia in Ravenna 1950, εἰκ. 55 καὶ G. S c h i l l e r, Ikonographie der christl. Kunst III, 1971, ἀρ. 591). Σαρκοφάγος τοῦ Ἀγ. Ρινάλδου, (α' ἡμίσεος 5^{ου} αἰ.) (G. B o v i n i, Corpus della scultura paleocristiana II, Roma 1968, ἀρ. 15). Σαρκοφάγος τοῦ Ὁνωρίου, (6^{ου} αἰ.) (G. B o v i n i, Il cosiddetto Mausoleo di Galla Placidia... εἰκ. 62 καὶ G. S c h i l l e r, ἔ.ἀ. ἀρ. 589). Σαρκοφάγος τῶν «ἀμνῶν» τῆς βασιλικῆς τοῦ Ἀγ. Ἀπολλιναρίου in Classe (ἀρχῶν 6^{ου} αἰ.) (G. B o v i n i, Corpus..., ἀρ. 32). Σαρκοφάγος Μουσείου Borély Μασσαλίας (μέσων 5^{ου} αἰ.). (F. B e n o i t, Sarcophages paléochrétiens d'Arles et de Marseille, Paris 1954, ἀρ. 111, πίν. XLIII, 2), σαρκοφάγος Ἀγ. Βίκτωρος Μασσαλίας (β' ἡμ. 5^{ου} αἰ.). (F. B e n o i t, ἔ.ἀ. ἀρ. 115, πίν. XLVIII, 2). Πλάξ μαρμαρίνη τῆς κατακόμβης τῆς Πρισκίλλης

πυξίδας¹ καὶ ψηφιδωτὰ ναῶν καὶ βαπτιστηρίων². Τὰ ρεύματα ταῦτα εἰκονίζονται ἀναβλύζοντα ἀπὸ τῆς κλιτύος λόφου ἢ βράχου ἐπὶ τῆς ὀριζωντιωμένης κορυφῆς τοῦ ὁποίου βαίνει συνήθως ὁ μυστικός ἀμνός, φέρων ἔνσταυρον φωτοστέφανον, ἄλλοτε ὅμως καὶ αὐτὸς ὁ Χριστός, εἴτε ὄρθιος, εἴτε καθήμενος ἐπὶ θρόνου. Ἡ τοιαύτη ἀπεικόνισις τῶν ρευμάτων συνεχίσθη καὶ κατὰ τοὺς μετέπειτα χρόνους³.

Κατὰ τὸν Ἱερὸν *Αὐγουστίνον*⁴ οἱ τέσσαρες ποταμοὶ τοῦ Παραδείσου συμβολίζουν τὰ τέσσαρα Εὐαγγέλια, ἄλλοτε δὲ καὶ αὐτοὺς τοὺς Εὐαγγελιστάς⁵, ἀφοῦ βλέπομεν εἰς τὴν θέσιν των νὰ εἰκονίζονται τὰ τέσσαρα ἐξ Ἀνατολῆς εἰλημμένα ζωόμορφα σύμβολα τοῦ Τετραμόρφου. Ἀργότερον

¹ Πυξὶς τῆς Πόλεως (F é n r i e r, ἔ. ἀ. σ. 186, εἰκ. 3). Ἀργυροῦν κιβωτίδιον ἐξ Ἀφρικῆς, νῦν ἐν τῷ Βατικανῷ (C. M. K a u f m a n n, Handbuch der christl. Archäologie³, Paderborn 1913, σ. 288).

² Ψηφιδωτὸν Ἀγ. Κωνσταντίας Ρώμης, μέσων 4ου αἰ. (O. W u l f f, Altchristliche u. byz. Kunst I, εἰκ. 298 καὶ σ. 323 καὶ G. S c h i l l e r, Ikonographie der christl. Kunst III, εἰκ. 577). Ψηφιδωτὸν ἀψίδος ναοῦ Ἀγ. Κοσμά καὶ Δαμιανοῦ Ρώμης, περὶ τὸ 530, μὲ τὰ ὀνόματα τῶν ποταμῶν Γεῶν, Φισῶν, Τίγρις, Εὐφράτης (W. O a k e s h o t t, The Mosaics of Rome, London 1967, σ. 92 καὶ P. A. F é n r i e r, ἔ. ἀ. σ. 183, εἰκ. 2). Ψηφιδωτὸν ἀψίδος Ἀγ. Βιταλίου Ραβέννας, περὶ τὸ 547 (F r. W. D e i c h m a n n, Frühchristliche Bauten und Mosaiken von Ravenna, Baden-Baden 1958, εἰκ. 311).

³ Ψηφιδωτὸν Ἀγ. Μάρκου Ρώμης, 9ου αἰ. (W. O a k e s h o t t, The Mosaics of Rome 1967, πίν. XXIII) καὶ ψηφιδωτὸν Ἀγ. Πραξέδης, 9ου αἰ. (αὐτόθι, πίν. 124).

⁴ Ἀξιοσημείωτος εἶναι καὶ ἡ περὶ τῆς οἰκοδομίας τῆς Μεγάλης Ἐκκλησίας διήγησις, ἡ περιλαμβανομένη εἰς τὸ ὑπ' ἀρ. 66, φύλλον 230, χειρόγραφον τῆς Μ. Καρακάλλου τοῦ Ἀγ. Ὅρους (Νέος Ἑλληνομνήμων 16, 1922, σ. 245), ἣτις λέγει: τὸ ἔδαφος δὲ οὐ μικρὸν θέαμα τοῖς ὁρῶσιν ἦν· αἱ γὰρ τῶν μαρμάρων ποικιλίαι δίκην θαλάσσης ὁρῶντο ἢ ποταμῶν ἀναβρυτῶν· τὰς δὲ τέσσαρας σφῆρας, τοῦ ναοῦ, τέσσαρας ὠνόμασε ποταμοὺς τοὺς ἐξερχομένους ἀπὸ τοῦ Παραδείσου. Βλ. σχετικῶς καὶ Ψευδο-Κωδινόν, ἔκδ. Βόννης, σ. 143 (περὶ Ἀγ. Σοφίας).

⁵ De civitate Dei XIII, 21.

⁶ Τοῦτο ἀκριβῶς συμβαίνει καὶ εἰς τὸν Ἀγ. Μάρκον τῆς Βενετίας, ἐνθα εἰς τὰ τέσσαρα λοφία τοῦ κεντρικοῦ τρούλλου εἰκονίζονται μετὰ τῶν Εὐαγγελιστῶν καὶ οἱ ποταμοὶ τοῦ Παραδείσου (1100 μ. Χ.). Βλ. σχετικῶς τὸ μὲν διάγραμμα τῆς θέσεως τῶν ψηφιδωτῶν τοῦ Ἀγ. Μάρκου εἰς σελ. 6 τὴν δὲ μνείαν εἰς σελ. 24 τοῦ ἔργου τοῦ O. D e m u s, Die Mosaiken von S. Marco in Venedig, 1935. Εἰς τὸν Ἀγίον Μάρκον ὁ μὲν Εὐφράτης εἰκονίζεται μετὰ τοῦ Εὐαγγελιστοῦ Μάρκου εἰς τὸ ΒΔ λοφίον (V), ὁ Ματθαῖος μετὰ τοῦ Τίγριτος εἰς τὸ ΒΑ (VI), ὁ Ἰωάννης μετὰ τοῦ Φισῶν εἰς τὸ ΝΑ (VII) καὶ ὁ Λουκᾶς μετὰ τοῦ Γεῶν εἰς τὸ ΝΔ (VIII). Οἱ ποταμοὶ ἐνταῦθα τοποθετοῦνται βεβαίως καὶ πάλιν εἰς τὰς τέσσαρας γωνίας τοῦ ὑπὸ τὸν κεντρικὸν τρούλλον χώρου, αἱ θέσεις των ὅμως δὲν ἀντιστοιχοῦσιν ἀκριβῶς πρὸς τὰς τῆς Τεγέας.

(4ον - 6ον αἰ.) οἱ ποταμοὶ παρεστάθησαν, ὡς ἐνταῦθα, δι' ἀνθρωπίνων μορφῶν, τοῦ τύπου τῶν ποταμίων θεῶν, οἷους διέπλασεν αὐτοὺς ἡ ἑλληνικὴ¹ καὶ ἡ ρωμαϊκὴ² τέχνη, δηλ. ὡς ἡλικιωμένους καὶ γενειοφόρους ἄνδρας, ἄλλοτε κρατοῦντας κέρας ἀφθονίας (εἰς ἀνάμνησιν τοῦ περὶ τοῦ Ἀχελώου καὶ τῶν Νυμφῶν μύθου καὶ τῆς ταυρομόρφου παραστάσεως τῶν ἑλληνικῶν ποταμῶν) καὶ ἄλλοτε ἀγγεῖον ἢ πίθον, ἀπὸ τοῦ ὁποίου ἐκρέουν ὑγρὰ νάματα. Ὑπ' αὐτὴν δὲ τὴν μορφήν εἰκονίζονται οἱ ποταμοὶ τοῦ Παραδείσου καὶ ἐνταῦθα εἰς τὰς τέσσαρας γωνίας τοῦ quadratum populi τῆς ἐξεταζομένης βασιλικῆς.

Οἱ ποταμοὶ ἐτοποθετοῦντο κατὰ τὰ τέσσαρα κύρια σημεῖα τοῦ ὁρίζοντος, κατὰ τὸν θεολογικὸν δὲ κώδικα τῆς Βιέννης, τὸν περιέχοντα τὴν Ἀποκάλυψιν τοῦ Παύλου³, οἱ τέσσαρες ποταμοὶ τοῦ Παραδείσου ρέουσιν ὁ μὲν Φισὼν μέλι, ὁ Εὐφράτης γάλα, ὁ Τίγρις οἶνον καὶ ὁ Γεὼν ἔλαιον⁴. Ὁ Παράδεισος λοιπὸν ἦτο ἡ κατ' ἐξοχὴν χώρα, ἐνθα, κατὰ τὴν συνήθη ἔκφρασιν, ἔρρεε «τὸ μέλι καὶ τὸ γάλα».

Εἶναι ὅπωςδὴποτε ἀναμφισβήτητον, ὅτι ἡ ἐπὶ τοῦ δαπέδου ἢ ἀλλαχοῦ ἀπεικόνισις τῶν ποταμῶν τοῦ Παραδείσου ἔχει ἐσχατολογικὴν σημασίαν· εἰσήγε πρᾶγματι τοὺς πιστοὺς εἰς τὸν τόπον ἀναψύξεως καὶ τρυφῆς, ὅπου θὰ τρέφονται ὑπὸ τῆς σοφίας τοῦ Θεοῦ⁵.

Ὁρθῶς κατὰ ταῦτα γράφει καὶ ὁ Stern (Calendrier σ. 297), ὅτι εἰς τὴν Τεγέαν ἠθέλησαν προφανῶς νὰ δείξουν τὴν ἐπίγειον ζωὴν ἐξαρτωμένην ἀπὸ τῆς τοῦ ὑπερπέραν (ποταμοὶ Παραδείσου).

Ἡ ἐπιγραφή. Πρὶν προβῶμεν εἰς τὴν ἐξέτασιν τῶν διακοσμητικῶν πλαισιῶν, τὰ ὁποῖα περιβάλλουν τοὺς περιγραφέντας πίνακας ἢ διάχωρα, κρίνομεν σκόπιμον νὰ ἐξετάσωμεν τὴν κτητορικὴν ἐπιγραφὴν, ἣτις εὐρίσκεται, ὡς ἡδὴ εἴπομεν, εὐθὺς πρὸ τοῦ ἀνοίγματος ἐπικοινωνίας τοῦ μέσου κλίτους πρὸς τὸν νάρθηκα, ἥτοι τῆς λεγομένης βασιλείου πύλης. Ἡ ἐπιγραφὴ αὕτη εὐρέθη ὁμοῦ μετὰ τῶν ψηφιδωτῶν μηνῶν, διατηρεῖται δ' εὐτυ-

¹ Πρβλ. D a r e m b e r g - S a g l i o, Dict. ἐν λ. Acheloos καὶ R o s c h e r, Lexikon der Mythologie ἐν λ. Flussgötter.

² D a r e m b e r g - S a g l i o, ἔ. ἀ. ἐν λ. Cornucopia.

³ Codex Vindobonensis 876 παρὰ B r a n d e s, ἔ. ἀ. σ. 98 κέ.· πρβλ. καὶ H. G a n s z y n i e c, ἐν Byz. Neugr. Jahrbücher IV, 1923, σ. 275.

⁴ Πρβλ. καὶ τὴν σλαβικὴν παραλλαγὴν τοῦ Βιβλίου τοῦ Ἐνώχ (κεφ. 8), καθ' ὃ δύο πηγαὶ ἀναβλύζουν μέλι καὶ γάλα, πηγάζουσιν ἐκ πηγῶν ἐλαίου καὶ οἶνου καὶ μεριζόμεναι εἰς τέσσαρα μέρη, ρέοντα ἡρέμα καὶ καταλήγοντα εἰς τὸν παράδεισον τοῦ Ἑδὲμ (N. B o n w e t s c h, Das slavische Henochbuch, Abhandl. Gött. Gesellsch. d. Wissensch. I, 3, Berlin 1893).

⁵ P. A. F é v r i e r, Rivista di Archeologia Cristiana 33, 1956, σ. 198.

χῶς ἀκεραία, πλὴν ἐλαχίστων μικρῶν φθορῶν εἰς τὴν πρώτην καὶ τὴν τελευταίαν λέξιν αὐτῆς καὶ τοῦ δεξιοῦ ἡμίσεος τοῦ τελευταίου στίχου.

Ἡ κτητορικὴ ἐπιγραφή (διαστάσεων $1,67 \times 0,59$ μ.) περικλείεται ἐντὸς ὀρθογωνίου πίνακος φέροντος τριγωνικὰς ἐκατέρωθεν λαβὰς (*tabula ap-sata*), ἐκάστην τῶν ὁποίων κρατεῖ δι' ἀμφοτέρων τῶν χειρῶν ἀνὰ ἓν χαριτωμένον παιδίον, στηριζόμενον ἐπὶ τοῦ ἐνὸς ποδὸς καὶ κάμπτον πρὸς τὰ ὀπίσω τὸν ἄλλον. Τὰ παιδάκια εἶναι παχουλά καὶ ροδαλά, θὰ ἔλεγέ τις πληθωρικά, ἀλλὰ θελκτικὰ πάντως (ἔγχρ. πίν. 1, 2 καὶ 3). Φοροῦσι βραχύν, ἔξωσμένον δι' ἐρυθρὰς ζώνης, λευκόφαιον χιτῶνα, φθάνοντα μέχρις ὀλίγον ἄνω τῶν γονάτων, μὲ χειρίδας καλυπτούσας τὸν βραχίονα μέχρι τοῦ ἀγκῶνος, ἔνθα καταλήγουν εἰς ἐρυθρὸν κέντημα (ἔγχρ. πίν. 2 καὶ 3).

Τὰ ὑποδήματά των σχηματίζονται διὰ περιτυλισσομένων δερματίνων ἱμάντων ἀνερχομένων ὑψηλότερον τῶν σφυρῶν. Ἡ μέχρι τῶν ὧτων καταπίπτουσα οὖλη κόμη των φέρει στέφανον ἐξ ἀνθέων, πιθανώτατα ρόδων. Οἱ ὠραῖοι, ἀμυγδαλωτοὶ ὀφθαλμοὶ των, ἢ μικρὰ εἰς καὶ τὸ μικρὸν εὐθύγραμμον μὲ κόκκινον χεῖλος στόμα ἐν συνδυασμῷ καὶ πρὸς τὰς ἰσχυρῶς ροδίνας παρειάς, τὴν χαριτωμένην κλίσιν τῆς κεφαλῆς, τοὺς φαιδρὺς τόνους τῶν χρωμάτων, καὶ τὴν ὅλην στάσιν καὶ ἔκφρασιν ἀποτελοῦν, ἰδίᾳ ἢ τοῦ πρὸς Β., ἐξαιρέσει τοῦ πληθωρικοῦ πάχους, μίαν μακρινὴν προήγησιν τῶν παιδίων (*Putti*) καὶ τῶν ἀγγέλων ἢ χαριτωμένων ἐρωτιδῶν, τοὺς ὁποίους ἀπηθανάτισε κατὰ τὸν 15ον αἰῶνα ἢ ἐν Φλωρεντίᾳ Σχολὴ τῆς πρώτης ἀνθήσεως τῆς Ἀναγεννήσεως μὲ τοὺς ζωγράφους *Filippo Lipi*, *A. Mantegna* κλπ. καὶ τοὺς γλύπτας *Donatello*, ἀδελφοὺς *della Robbia* κλπ. ποὺ ἐπέτυχον νὰ ἐμφυσήσουν εἰς τὰ ἔργα των ἰσχυρὸν ρεαλισμὸν, ἀνοικτὰ γελαστά χρώματα καὶ μίαν ἀφελῆ χαρὰν τῆς ζωῆς ¹.

Τὰ ἡμέτερα παιδία ἀντικατέστησαν τοὺς ἐρωτιδεῖς, οἵτινες συχνὰ εἰκονίζονται κρατοῦντες τὰς λαβὰς τῆς *tabula* εἰς ρωμαϊκοὺς ² καὶ εἰς παλααιοχριστιανικοὺς πρωίμους χρόνους ³. Ὅπως καὶ τὰ ἡμέτερα παιδία, οὕτω καὶ οἱ ἐρωτιδεῖς συνηθίζετο νὰ ἀπεικονίζονται παχουλοί, συμφώνως καὶ πρὸς ἀρχαίαν ἑλληνικὴν παράδοσιν παραστάσεως τῶν παιδίων.

Τὸ θέμα μακροῦ πίνακος βασταζομένου ὑπὸ ἐρώτων ἤτο ἰδιαίτερος ἀγαπητὸν κατὰ τὸν Δ' αἰῶνα ἐπὶ Θεοδοσίῳ. Τὸ συναντῶμεν π.χ. ἐπὶ τῶν

¹ Βλ. εἰκόνας παρὰ *W. von Bode*, *Die Kunst der Früh-Renaissance in Italien* ἐν *Propyläen-Kunstgeschichte* τ. VIII, σ. 38 ἐξ. καὶ πίν. VIII, εἰκ. 218, 219, 236, 237, 332 κλπ.

² Πρβλ. ἐπιγραφὴν ἐντὸς δέλτου τῶν Μασταύρων (*K. Kouroviov* τ. 7, σ. 257).

³ Βλ. χριστιανικὰς σαρκοφάγους προκωνσταντινείων χρόνων παρὰ *Fr. Gerke* (*Die christlichen Sarkophage*, Berlin 1940, πίν. 38, 2).

καλυμμάτων τῶν μετὰ κίωνων σαρκοφάγων τῆς Perugia ¹, τοῦ Ἀρελάτου ² (Arles), τῆς Anignon ³, τῆς Ἀγκῶνος ⁴ καὶ τοῦ Ἀγ. Μαξιμίνου ⁵, ὡς καὶ εἰς πλείστας σαρκοφάγους τῆς Ραβέννας ⁶. Ἀκόμη καὶ εἰς τὴν προμετωπίδα τοῦ Καλενδαρίου τοῦ Φιλοκάλου δύο ἐρωτιδεῖς κρατοῦσι τὴν tabula ansata εἰς τὸ ἀντίγραφον τῶν Βουξελλῶν ⁷.

Ἐπιγραφαὶ μετὰ λαβῶν πρὸ τῆς βασιλείου θύρας, ἀλλὰ καὶ ἀλλαχοῦ τοῦ ναοῦ, εἶναι συχνόταται εἰς τὰς κατακόμβας ⁸, ἐπίσης δὲ καὶ εἰς παλαιο-χριστιανικὰς βασιλικὰς, τόσον εἰς τὴν Μ. Ἀσίαν ⁹, Παλαιστίνην ¹⁰ καὶ Συρίαν ¹¹, ὅσον καὶ εἰς τὴν Ἑλλάδα ¹².

Τὸ κείμενον τῆς διὰ πρασινομελαίνων ψηφίδων ἐπὶ λευκοῦ βάθους ἐπιγραφῆς ἔχει ὡς ἑξῆς :

ΤΟΥΣΕΠΤΟΥΤΟΥΤΟΥΤΕΜΕΝΟΥΣ : ΕΝΙΕΡΕΥΣΕΙΝ
ΕΝΝΕΑΚΑΙΔΕΚΑΤΟΣ : ΘΥΡCOCOOCΙΩΣΗΓHCΑΜΕΝOC
ΑΜΦΟΤΕΡΩΝΕΚΡΥΨΕΝΠΡΟCΗΓΟΡΙΑCΠΑCΙΝΕCΘΛΟΙC
ΚΑΙΜΑΡΤΥΡΙΤΑΚΤΙCΜΑΤΑΚΑΙΙΘΟΥΛΕΠΤΑΛΕΗC
ΕΥCΥΝΘΕΤΟCΚΟCΜ[OC]

¹ G. Wilpert, Sarkophagi christiani antichi, Roma 1929-1936, πίν. XXVIII, 3.

² Αὐτόθι, πίν. XI, 4.

³ Αὐτόθι, πίν. XXXVII, 5.

⁴ Αὐτόθι, πίν. XIV, 3.

⁵ Αὐτόθι, πίν. XXXIX, 2.

⁶ Fr. Deichmann, Repertorium der christl. antiken Sarkophagen I, 1967, ἀρ. 303, 715 (S. Lorenzo), ἀρ. 790 (Museo Nazionale).

⁷ Stein, Le Calendrier de 354, πίν. I.

⁸ Βλ. π.χ. Pasq. Testini, Le Catacombe e gli antichi Cimiteri cristiani in Roma, Bologna 1966, εἰκ. 166.

⁹ Μητρόπολις Κωρύκου (Meriamlik) (MAMA II, 1930, σ. 107, εἰκ. 107).

¹⁰ Βασιλικὴ εἰς Ἐμμαοῦς (L. H. Vincent - F. M. Abel, Emmaus, Paris 1932, σ. 167 καὶ πίν. XVIII). Βασιλικὴ Μα - In Ὑπεριορδανίας (R. de Vaux, Rev. Bibl. 1938, πίν. X). Ναὸς Ἀγίων Πέτρου καὶ Παύλου (περὶ τὸ 350 μ.Χ.) εἰς Γέρασα (J. W. Crowfoot, Churches at Gerash, London 1931, σ. 29, πίν. XII, C. Kraeling, Gerasa, New Haven-Connecticut 1938, σ. 484, πίν. LXXVa καὶ J. W. Crowfoot, Churches in Palestine, London 1941, πίν. XVIII, b). Ναὸς Ἐπισκόπου Γενεσίου (C. Kraeling, ἔ.δ. πίν. LXXIX, a).

¹¹ D. Levi, Antioch on the Orontes, πίν. CXV, b. Ναὸς Kaoussie, σ. 426, εἰκ. 160. Συναγωγὴ τοῦ 421 ἐν Ἀπαμείᾳ, σ. 540, εἰκ. 203 (Ma-udije) καὶ σ. 73 (Sheikh Zoueda). Βασιλικὴ Ma-schouka Ἀντιοχείας (β. κλίτος) (J. Latus, Sanctuaires de Syrie, Paris 1947, πίν. LXIX).

¹² Νικόπολις, βασιλικὴ Δομητίου (Ἀ. Φιλαδέλφεύς, AE 1917, σ. 63 καὶ AE 1916, εἰκ. 14).

1. Τοῦ σεπτοῦ τούτου τεμένους, ἐν ἱερεῦσιν
2. ἐννεακαδέκατος, Θύρσος ὁ ὀσ(ιώτατο)ς ἡγησάμενος
3. ἀμφοτέρων ἔκρουσεν προσηγορίας πᾶσιν ἐσθλοῖς
4. καὶ μαρτυρ(ε)ῖ τὰ κτίσματα καὶ λίθου λεπταλέης
5. εὐσύνθετος κόσμος(ος)

Ἀποτελεῖται ἐκ πέντε στίχων ἀπεχόντων ἀλλήλων ἴσα διαστήματα. Ὁ πέμπτος στίχος σώζεται μόνον κατὰ τὸ ἥμισυ. Τὸ τελείως ἐφθαρμένον δεξιὸν ἥμισυ αὐτοῦ διασώζει μόνον εἰς τὸ δεξιὸν ἄκρον τὰ ἡμίση στοιχεῖα ΛΟ, ἵσως λείψανόν τι τῆς χρονολογίας κατασκευῆς, ἡ ὁποία δυστυχῶς δὲν διεσώθη.

Στ. 1 - 2: *Τοῦ σεπτοῦ τούτου τεμένους ἐν ἱερεῦσιν ἐννεακαδέκατος Θύρσος ὁ ὀσ(ιώτατο)ς ἡγησάμενος.*

Εἰς τὸν πρῶτον καὶ τὸν δεύτερον στίχον μετὰ τὰς λέξεις «τεμένους» καὶ «δέκατος» ἐτέθη τριπλῇ κατακόρυφος στιγμὴ, ὡς σημεῖον στίξεως ἀντὶ τοῦ ἐνταῦθα ἀπαιτουμένου κόμματος. Ὁμοίου εἵδους στίξεις ἐχρησιμοποιήθη ἡδη κατὰ τε τὴν προευκλείδιον καὶ τὴν μετευκλείδιον περίοδον εἰς ἀρχαίας ἐλληνικὰς ἐπιγραφάς, ἰδίᾳ ἀττικὰς¹.

Περίεργος εἶναι ἡ κατάληξις -σιν ἀντὶ τοῦ -σιν τῆς δοτικῆς πλυθυντικῆς τῆς λέξεως ἱερεῦσιν, γεγραμμένη διὰ τοῦ -ει ὡς μακρά, ἐνῶ αὕτη εἶναι πάντοτε βραχεῖα. Ἀλλὰ τοιαῦται ἐγαλλαγαὶ τοῦ -ει πρὸς τὸ -ι καὶ ἀντιστρόφως εἶναι συνήθεις εἰς τὰς παλαιοχριστιανικὰς ἐπιγραφάς (βλ. κατωτέρω στ. 4, μαρτυρῖ ἀντὶ μαρτυρεῖ καὶ σ. 52 σημ. 6 γινώσκis ἀντὶ γινώσκεis).

Διὰ τῆς λέξεως τεμένους δύναται βέβαια νὰ χαρακτηρίζεται καὶ ὁ ναός, ἀλλὰ καὶ ὁλόκληρος ἡ περιοχὴ αὐτοῦ, δεδομένου, ὅτι ὁ ἀναφερόμενος εἰς τὸν 2ον στίχον ἱερεὺς Θύρσος χαρακτηρίζεται ὡς δέκατος ἑνατος κατὰ σειρὰν ἡγηθεῖς, ἥτοι ἡγούμενος αὐτοῦ, δηλ. τοῦ τεμένους, τοῦθ' ὅπερ ὑποδηλοῖ μᾶλλον μονὴν ὑπάρχουσαν ἐκεῖ, τῆς ὁποίας ἡ ἐκκλησία μας θὰ ἦτο τὸ καθολικόν. Ἡ μονὴ αὕτη πρέπει νὰ ἦτο ἀρκετὰ παλαιά, ἀφοῦ ὁ Θύρσος ἐγένετο ὁ δέκατος ἑνατος ἡγούμενος αὐτῆς.

Ὡς πρὸς τὸ ὄνομα Θύρσος παρατηροῦμεν, ὅτι οὗτος ἦτο ἅγιος² μαρ-

¹ W. L a r f e l d, Griechische Epigraphik³, München 1914, σ. 304 καὶ M. G u a r d u c c i, Epigrafia Greca I, Roma 1967, σ. 103.

² Ἡ μνήμη του τελεῖται τὴν 14ην Δεκεμβρίου (H. D e l e h a y e, Synagarium Ecclesiae Const., στ. 305) ἀναφέρεται δὲ ὑπὸ τῶν συγγραφέων καὶ ναὸς αὐτοῦ ἐν Κωνσταντινουπόλει (Σωζομενός, Ἑκκλησιαστικὴ Ἱστορία, ἐκδ. R. Hussey, 1860, σ. 881 - 887). Ὁ Π ρ ο κ ό π ι ο ς (Περὶ κτισμάτων σ. 190, 14, ἐκδ. Βόννης) ἀναφέρει τὸν ναὸν τοῦτον ὡς κτίσμα τοῦ Ἰουστινιανοῦ γράφων: *τοῦ Θύρσου μάρτυρος ἔδος*. Ὑπάρχει δὲ καὶ ἐπίγραμμα εἰς τὸν μάρτυρα Θύρσον τοῦ Μ ι χ α ῆ λ Ἀ π ο σ τ ό λ η (ΕΕΒΣ, τόμ. Κ', 1950, σ. 181, ἀρ. 35). Εἰκὼν τοῦ Ἀγ. Θύρσου σώζεται 14ον αἰ. εἰς τοιχογραφίαν τοῦ ναοῦ τῆς Dečani Π. Σερβίας (V l. P e t k o v i ć, Dečani II, Beograd 1941, πίν. 162).

τυρήσας ἐπὶ Δεκίου (250 μ. Χ.). Δὲν πρόκειται βεβαίως ἐνταῦθα περὶ τοῦ ἁγίου μάρτυρος ἀλλὰ περὶ κληρικοῦ, ἐπισκόπου πιθανώτατα, χαρακτηριζομένου ὡς ὁσιωτάτου, ἥτοι δι' ἐπιθέτου δι' οὗ προσφωνοῦνται κυρίως οἱ ἐπίσκοποι¹, οἵτινες καὶ ὡς ἁπλοῖ ἱερεῖς ἐχαρακτηρίζοντο συχνότατα, ὡς π. χ. εἰς κανόνα τῆς Συνόδου τῆς Καρθαγένης (419 μ. Χ.) ἐνθα ἀναγινώσκωμεν: τοῖς . . . εἰς σύνοδον συνηθροισμένοις ἱερεῦσιν² καὶ τῆς Συνόδου τῆς Σαρδικῆς³, ἐνθα γράφεται: τῇ ἐπιτιμίᾳ ἡμῶν τῶν ἱερέων, ὡς καὶ παρὰ Προκοπίῳ⁴: τῶν δέ τις ἱερέων, οὓς δὴ ἐπισκόπους καλοῦσιν. Προσθέτομεν ἐν τέλει, ὅτι ἦτο ἐπιτρεπτή ἢ εἰς οἰονδήποτε ἱερατικὸν βαθμὸν (ἐπομένως καὶ τοῦ ἐπισκόπου) χειροτονία μοναχοῦ. Πράγματι εἰς ἔγγραφα καὶ σφραγίδας ἀρχαιότερας τοῦ Θ' αἰῶνος ἀπαντῶσιν ἐπίσκοποι, χαρακτηριζόμενοι ταυτοχρόνως καὶ ὡς μοναχοί⁵.

Στ. 3. Ἀμφοτέρων ἔκρυσεν προσηγορίας πᾶσιν ἐσθλοῖς. Ὁ στίχος εἶναι ἀρκετὰ ἀσαφής. Ὅμιλεῖ ἐν πρώτοις περὶ ἀμφοτέρων. Ποῖοι εἶναι αὐτοὶ οἱ δύο ἄγνωστοι; Πρόκειται ἄραγε περὶ δωρητῶν, τῶν ὁποίων ἐκ μετριοφροσύνης ἀποκρύπτονται τὰ ὀνόματα; Ἡ περὶ ζεύγους ἁγίων μαρτύρων π.χ. Κοσμᾶ καὶ Δαμιανοῦ, Πέτρου καὶ Παύλου Σεργίου καὶ Βάκχου κλπ. Πιθανωτέρα φαίνεται ἡ πρώτη τῶν ἐκδοχῶν τούτων, ἥτοι ἡ περὶ ζεύγους ἀνωνύμων δωρητῶν, ὧν συχνάκις δὲν ἀναφέρονται τὰ ὀνόματα, ἀλλὰ μόνον ὁ Θεὸς γνωρίζει αὐτά⁶.

Στ. 4 - 5. Καὶ μαρτυρῇ τὰ κτίσματα καὶ λίθου λεπταλέης ἐδύνθετος κόσμος. Τὸ μαρτυρῇ ἐγράφη μὲ κατὰ λήξιν ἰ προφανῶς ἀντὶ τοῦ -ρεῖ, ἥτοι

¹ Οὕτω π. χ. προσφωνεῖ τὸν ἐπίσκοπον Γάζης Πορφύριον Μάρκος ὁ Διάκονος (Βίος Πορφυρίου, ἔκδ. Grégoire - Kugener, Paris 1930, σ. 33, 1). Εἰς τὰς ἐπιγραφὰς τῶν Γεράσων (C K r a e l i n g, Gerasa, 1938, ἀρ. 293 (ἐπὶ τοῦ ὁσιω(τάτου) ἐπισκόπου / Παύλου), ἀρ. 298 (ἐπὶ τοῦ ὁσιω(τάτου) ἐπισκόπου Κλα(υδίου), ἀρ. 304 (ἐπὶ Παύλου . . . ὁσιωτά(του) ἐπισκόπου), ἀρ. 309, καὶ τῆς Ἀντιοχείας (D. L e v i, Antioch on the Orontes, πίν. CXV, Kaoussie Church (Ὁσιωτάτου ἐπισκόπου Θεοδότου) οἱ ἐπίσκοποι χαρακτηρίζονται ἐπίσης καὶ ὡς ἁγίωτατοι (πρβλ. κατωτέρω) καὶ τὴν ἐπιγραφὴν τοῦ μεμαρτυρημένως ἐπισκόπου Ὁφελίμου).

² Ἀ. Α λ ι β ι ζ ἄ τ ο υ, Οἱ Ἱεροὶ Κανόνες, Ἀθῆναι 1949, σ. 301.

³ M a n s i, Conciliorum ampl. coll. τόμ. 3, σ. 20 Κ'.

⁴ Βανδ. I, 10 (= Βόννης I, σ. 356).

⁵ Βλ. Ἀ ν. Χ ρ ι σ τ ο φ ι λ ο π ο ὕ λ ο υ, Θέματα Βυζαντινοῦ Ἐκκλησιαστικοῦ Δικαίου, Ἀθῆναι 1957, σ. 15 καὶ 17.

⁶ Πρβλ. προχείρως μεταξὺ πολλῶν τὴν ἐν Θάσφ ἐπὶ κιονοκράνου χαραγμένην ἐπιγραφὴν. Κύριε βοι(θει) ον υδ(εν) ω θεως τὸ ὄνομα (Ἀ. Κ. Ὁ ρ ἁ ν δ ο ς, ABME τ. Ζ', 1951, σ. 62 καὶ εἰκ. 1) κλπ., τὴν ἐκ Γεράσων ἐπιγραφὴν τοῦ 529/30 μ. Χ. (K r a e l i n g, Gerasa, ἀρ. 309) οὗ ὁ Κύριος οἶδεν τὸ ὄνομα, τὴν ἐξ Ἀντιοχείας Ma-schouka: Κ(ύρι)ε πρόσδεξε τὴν καρποφορίαν, ὧν τὰ ὀνόματα γινώσκεις (J. L a s s u s, Sanctuaires de Syrie, Paris 1947, πίν. XLIX β).

εἶναι ῥῆμα ἄσχετον πρὸς μάρτυρα τινά, ἡ δὲ σύνταξις ἐνταῦθα εἶναι ἀττική. Τὰ κτίσματα εἶναι βεβαίως ὁ ναὸς καὶ τὰ πέριξ αὐτοῦ κτήρια τῆς μονῆς.

Διὰ τῆς λεπταλέης λίθου ὑπνοοῦνται βεβαίως αἱ ψηφίδες. Τόσον τὸ γένος, ἡ λίθος, ὅσον καὶ τὸ θηλυκὸν ἐπίθετον ¹ εἶναι καὶ ὁμηρικά. Ἡ ὁμηρικὴ γλῶσσα τῆς ἐπιγραφῆς μαρτυρεῖ ἅπαξ ἔτι τὴν ἀθεράπευτον ἀρχαϊστικὴν μανίαν τῶν Βυζαντινῶν καὶ τὴν προτίμησίν των δι' ἐμμέτρους ἐπιγραφὰς συντεταγμένας εἰς δακτυλικὸν ἑξάμετρον. Τοιαῦτα εἶναι π. χ. ἡ ἐπιγραφή τῆς βασιλικῆς τοῦ Δομητίου Νικοπόλεως ², καὶ τινες ἐπιγραφαὶ τῆς Κρήτης ³. Ὡς πρὸς δὲ τὸ *ἐδσνθέτος κόσμος* ἀναγινώσκωμεν τὴν ἐξῆς ἀνάλογον φράσιν εἰς ἐπιγραφὴν τῶν Συρακουσῶν ⁴: *ὡς ἂν τὸ βῆμα σεπτὸν ἢ Ζαχαρίας κέκλεικε τοῦοο μαρμάρους ἐδσνθέτοις*, ἐνθα βεβαίως πρόκειται περὶ μαρμαροθετήματος.

Κρίνομεν ἀναγκαῖον νὰ προστεθῇ ἐνταῦθα, ὅτι ὁ Γ. Α. Σωτηρίου, σχολιάζων τὴν ἀνωτέρω ἐπιγραφὴν εἰς τὰ Πρακτικὰ τοῦ Δ' Διεθνoῦς Συνεδρίου Χριστιανικῆς Ἀρχαιολογίας, ἐνθα ἐδημοσίευσεν τὴν ἐπιγραφὴν ⁵ κατὰ παραχώρησίν μου, ἔγραψε τὰ ἐξῆς: Κατὰ τὴν γνώμην ἄλλων ἡ ἀποκαλυφθεῖσα βασιλικὴ τῆς Τεγέας (μονόκλιτος τότε θεωρουμένη), δὲν ἀνήκει εἰς χριστιανικὴν ἐκκλησίαν ἀλλ' εἰς ἐβραϊκὴν συναγωγὴν. Στηρίζει δὲ τοῦτο ὁ Σωτηρίου εἰς τοὺς κάτωθι τρεῖς λόγους: α) εἰς τὸ σχέδιον τοῦ ἱεροῦ τῆς βασιλικῆς, β) εἰς τὸν ἐν τῇ ἐπιγραφῇ χαρακτηρισμὸν τῆς ὡς τεμένους, ἀντὶ ἐκκλησίας, καὶ γ) εἰς τὴν ἀριθμητικὴν κατανομὴν τῶν ἱερῶν.

Τὸ πρῶτον ἐπιχείρημα εἶναι τελείως ἀβάσιμον, διότι ἡ μετὰ ἡμικυκλικῆς ἀψίδος μορφή τοῦ ἱεροῦ, τὴν ὁποίαν παρουσιάζει ἡ βασιλικὴ τῆς Τεγέας, εἶναι τυπικὴ διὰ παλαιοχριστιανικὴν ἐκκλησίαν καὶ ἐντελῶς ἀσυνήθιστος διὰ συναγωγὴν, ἡ ὁποία εἰς τὰς ἑλληνιστικὰς περιοχὰς παρουσιάζει, πρὸς Ἀνατολάς, ἐξαιρέσει μόνον τῆς τῆς Αἰγίνης ⁶ εὐθύγραμμον τὴν ἀπόληξιν τοῦ

¹ Τὸ λεπταλέος ἀπαντᾷ καὶ παρὰ τῷ ὁμηρίζοντι Σ ι λ ε ν τ ι α ρ ί φ (Ἐκφρασις τῆς Ἀγ. Σοφίας, στ. 782). Πρβλ. καὶ τὴν ὁμηρικὴν συντεταγμένην ἐπιγραφὴν (6ου αἰ.) τοῦ ναοῦ τῶν Ἀγ. Πέτρου καὶ Παύλου εἰς Γ'έρασα, ἐνθα ἀναφέρεται: *οἶκον ἔδαιμεν . . . ἀργυροῖς κόσμοισι καὶ ἐδβαφέσσι λίθοισιν* (C r o w f o o t, Churches at Gerash, London 1931, σ. 29 καὶ πίν. XII). Ὅρα καὶ Π α ν τ α ξ ί δ ο υ, Ὅμηρικόν Λεξικόν, ἐν λ. λεπταλέος.

² Ἀ. Φ ι λ α δ ε λ φ ε ὕ ς, ΑΕ 1917, σ. 48 καὶ 63, σ. 66.

³ Α. B a n d y, The Greek Christian Inscriptions of Crete, Athens 1971, ἀρ. 80, 93, 103.

⁴ C I G I V, 9895.

⁵ Atti di IV Congr. Intern. di Arch. Cristiana I, Roma 1940, σ. 365 καὶ εἰκ. 13.

⁶ B. D. M a z z u r, Studies on Jewry in Greece, 1, Athens 1936, πίν. IV.

κτηρίου, ὥς συμβαίνει π.χ. εἰς τὴν συναγωγὴν τῆς Δήλου¹ καὶ εἰς πολλὰς συναγωγὰς τῆς Γαλιλαίας².

Ὡς πρὸς τὸ δεύτερον ἐπιχείρημα, ἦτοι τὸ περὶ τῆς χρήσεως τοῦ ὅρου *τέμενος* ἀντὶ τοῦ ναός, τοῦτο ἐπίσης δὲν εὐσταθεῖ, δεδομένου, ὅτι ἡ ὅλη φρασσιολογία τῆς ἐπιγραφῆς ὁμηρίζει (ἔσθλος, λίθος λεπταλέη κλπ.) εἰδικῶς δὲ ἡ λέξις *τέμενος* ἀπαντᾷ συνηθέστατα παρ' Ὀμήρω³, ὑπὸ τὴν ἔννοιαν τῆς ἱερᾶς περιοχῆς. Εὐρυτάτην δ' αὐτῆς χρῆσιν κάμνει καὶ ὁ γνωστός ὁμηρίζων ποιητὴς Παῦλος ὁ Σιλεντιάριος εἰς τὴν περιγραφὴν τοῦ τῆς Ἀγίας Σοφίας⁴ Κωνσταντινουπόλεως ὡς καὶ ὁ Φώτιος (ὁμίλια 10', VII).

Ὅσον ἀφορᾷ εἰς τὸ τρίτον ἐπιχείρημα, ἦτοι τὸ τῆς ἀριθμητικῆς κατανομῆς τῶν ἱερέων, δὲν ἀποκλείεται νὰ ἐγίνετο τοιαύτη καὶ εἰς χριστιανικὰς ἐκκλησίας ἢ μονάς, δὲν ἔτυχεν ὅμως νὰ εὑρεθῇ μέχρι τοῦδε, καθ' ὅσον τοῦλάχιστον γνωρίζω, σχετικὸν κείμενον. Πάντως ἡ χρῆσις τῆς λέξεως ἱερέως — ὁμηρικῆς καὶ ταύτης καὶ παγκοίνου ἔπειτα καθ' ὅλον τὸν ἑλληνικὸν κόσμον — διετηρεῖτο καὶ κατὰ τοὺς παλαιοχριστιανικοὺς χρόνους, ἀφοῦ μαρτυρεῖται ρητῶς ὅχι μόνον ὑπὸ τῶν χριστιανῶν συγγραφέων τοῦ 4ου, 5ου καὶ 6ου αἰ.⁵, ἀλλὰ καὶ ὑπὸ δύο παλαιοχριστιανικῶν ἐπιγραφῶν⁶ (6ου αἰ.) αἵτινες ἀναφέρουσιν ἀρχιερέα καὶ προϋποθέτουσι βεβαίως καὶ τὴν χρῆσιν τῆς λέξεως ἱερέως, ὀνομαζομένου τότε γενικώτερον πρεσβυτέρου.

Ὅπως καὶ ἂν ἔχη τὸ πρᾶγμα ὅλα τὰ ἀνωτέρω ἐπιχειρήματα ἀνατρέπονται κατόπιν τῆς εὐρέσεως τοῦ εἰς τὴν βασιλικὴν προσηρημένου παρεκκλησίου (ἢ ἴσως καὶ τετάρτου κλίτους αὐτῆς) τὸ ὅποιον περιλαμβάνει δίστιχον ψηφιδωτὴν, κολοβὴν δυστυχῶς, ἐπιγραφὴν εἰς τὸ δάπεδόν του (εἰκ. 37); ἀρχομένην ἀπὸ σταυροῦ καὶ λέγουσαν εἰς μὲν τὸν πρῶτον στίχον: † Ἀγίος

¹ M a z z u r, ἔ. ἀ. πίν. I.

² Συναγωγὴ Tell Hām (Fr. D. B a l d i, Guida di Terra Santa), συναγωγὴ Yafa (S u k e n i k, Bulletin for the Exploration of ancient Synagogues II, σ. 22 καὶ S. J. S a l l e r, Catalogue of ancient Synagogues in the Holy Land, Jerusalem 1969 σ. 71 εἰκ. 30), συναγωγὴ εἰς Keraze (H. K o h l — C. W a t z i n g e r, Antike Synagogen in Galiläa, Leipzig 1916, πίν. VII), Συναγ. Irbid (αὐτόθι, πίν. VIII), Συναγ. Umm-el-Amed (πίν. X), Συναγ. Mêrôn (πίν. XI), Συναγ. Kefr-Bir-Im (πίν. XII), Συναγ. En Nabratên (πίν. XIV), Συναγ. Ed Dschisch (πίν. XV), Συναγ. Ummel-Kanatir (πίν. XVII).

³ Π. χ. Ἰλιάδος Z 194, Σ 550, Ὀδυσσεΐας ζ 293.

⁴ Ἐκδ. Bekker, Βόννη 1837, στ. 296, 313, 334 κλπ.

⁵ Χ ρ υ σ ό σ τ ο μ ο ς, Ὀμιλία ΚΑ', 1 (= M i g n e, E. Π. 49, στ. 211) καὶ πλειστάκις. Σ ω ξ ο μ ε ν ό ς, Ἐκκλησιαστικὴ Ἱστορία VIII, 2, 16, XVIII, 5, XI, 1, 8' 17, 3. Π ρ ο κ ό π ι ο ς, Γοτθ. I, 3, II, 7, III, 16. Περσ. I, 25, II, 25, Βανδ. I, 10. Μ έ ν α ν δ ρ ο ς Π ρ ό τ ί κ τ ω ρ, fr. 22, ἐν F.H.G. IV, 259 A καὶ 263, Müller.

⁶ Ἐκ Φθιωτίδων Θηβῶν Γ'. Α. Σ ω τ η ρ ί ο υ, ΠΑΕ 1955 (1960) σ. 132-134 καὶ Π. Α α ζ α ρ ί δ η ς, ΠΑΕ 1970, σ. 46, πίν. 61α.

"Αγιος "Αγιος "Αγιος (ἐννοεῖται ὁ Θεός), εἰς δὲ τὸν δευτέρον : σὺν Υἱῷ καὶ Ἀγίῳ Πνεύματι (βλ. κατωτέρω). Ἐς προστεθῇ δ' ἀκόμη ὅτι καὶ τὸ ὄνομα τοῦ ἡγουμένου, Θύρσος, εἶναι καὶ αὐτό, ὡς εἶδομεν (σ. 51) χριστιανικώτατον, ἥτοι τὸ τοῦ χριστιανοῦ μάρτυρος Θύρσου.

Τ Α Π Λ Α Ι Σ Ι Α

α) Τὸ ἐσωτερικὸν πλαίσιον Οἱ περιλαμβάνοντες τὰς προσωποποιήσεις τῶν ποταμῶν καὶ τῶν μηνῶν τετράγωνοι (0.93×0.93 μ. μετὰ τοῦ πλαισίου) πίνακες, δέκα ἕξ τὸν ἀριθμὸν ἐν συνόλῳ καὶ εἰς δύο παραλλήλους στήλας τεταγμένοι, ἀφήνουν μεταξὺ αὐτῶν καὶ τοῦ μεγάλου ἐξωτερικοῦ πλαισίου τοῦ quadratum populi ταινίας πλάτους 0.41 μ., αἵτινες διακοσμοῦνται διὰ διπλοῦ μαιάνδρου ἐκ πρασινομελαίνων ψηφιδῶν (παρενθ. πίν. Α καὶ εἰκ. 22, 23). Εἰς τὰ κενὰ τοῦ μαιάνδρου τούτου παρεμβάλλονται κανονικῶς μὲν μικρὰ τετράγωνα, ἐνίοτε δὲ καὶ μικρὰ ὀρθογώνια σχήματα ἀναλόγως τῆς ἐξοικονομήσεως τῶν διαστάσεων τοῦ σχεδίου τοῦ μαιάνδρου (εἰκ. 22, 23). Τὰ ἐν λόγῳ μικρὰ τετράγωνα ἢ ὀρθογώνια σχήματα πληροῦνται ἄλλοτε μὲν διὰ ζατρικιοειδοῦς κοσμήματος ἕξ ἐρυθρῶν καὶ λευκῶν τετραγωνιδίων (ἔγχρ. πίν. 1), ἄλλοτε δὲ διὰ χιαστὶ διατεταγμένων φύλλων (ἔγχρ. πίν. 1) καὶ ἄλλοτε δι' ἀντινῶν τριγώνων¹. Πρέπει δ' ἐνταῦθα νὰ σημειωθῇ, ὅτι ὁ μαιάνδρος σώζεται κυρίως ἕξ ὁλοκλήρου κατὰ τὸ δυτικὸν ἥμισυ τοῦ quadratum populi, ἐνῷ ἔχει κατὰ μέγα μέρος καταστραφῇ κατὰ τὸ ἀνατολικὸν ἥμισυ, ἀκολουθῶν κατὰ τοῦτο καὶ τὴν τελείαν καταστροφὴν τῆς ἐν τῇ ἀψίδι τοῦ ἱεροῦ παραστάσεως τῶν Καλῶν Καιρῶν.² Ἀκριβῶς ὁμοία μεταξὺ τετραγώνων πινάκων διακόσμησις μετὰ παρεμβλλομένων μαιάνδρων ἀπαντᾷ καὶ εἰς τὸ ψηφιδωτὸν τῶν γάμων τοῦ Ἀδμήτου εἰς Νεμαυσόν³. (Nîmes) τῆς Γαλλίας.

Ὁ μαιάνδρος ἀπλοῦς ἢ διπλοῦς, ἐφηρμοσθῇ συχνότατα εἰς ψηφιδωτὰ κατὰ τε τοὺς κλασσικοὺς³ καὶ κατὰ τοὺς ρωμαϊκοὺς χρόνους⁴ ἀκόμη δὲ καὶ

¹ Εἰς τὸ γενικὸν σχέδιον τοῦ παρενθέτου πίνακος Α πάντα τὰ παρεμβλλόμενα εἰς τὸν μαιάνδρον μικρὰ τετράγωνα ἐσχεδιάσθησαν ἐκ παραδρομῆς ὅλα ὡς περιέχοντα διασταυρούμενα φύλλα, ἐνῷ πλεῖστα ἕξ αὐτῶν περιέχουσι ζατρικιοειδὲς ἢ ἄλλο σχέδιον.

² D a r e m b e r g - S a g l i o, ἐν λ. Musivum opus, σ. 2111, εἰκ. 5248.

³ Τὸ σχέδιον τοῦ διπλοῦ μαιάνδρου εἶναι αὐτὸ τοῦτο τὸ καὶ εἰς τὸν Παρθενῶνα (ἐσωτερικὸς θρόνος) ἐφαρμοσθέν: G. F o u g è r e s, Le Parthénon, Paris 1910, πίν. 72, 74 καὶ M. C o l l i g n o n, Le Parthénon, Paris 1912, πίν. 72, 74.

⁴ Ψηφιδωτὸν εἰς Pit Meads Ἀγγλίας, La Mosaique Gréco-romaine, Paris 1965, exposé Smith, εἰκ. 13, 15. Ψηφιδωτὸν εἰς Lyon τοῦ 200 μ. Χ. (βλ. εἰκόνα του παρὰ H. S t e r n, Le Calendrier, εἰκ. 1, 9, 16, 17).



Εικ. 22 και 23. Ψηφιδωτοί μαϊάνδροι μεταξύ τῶν τετραγώνων διαχώρων.

α

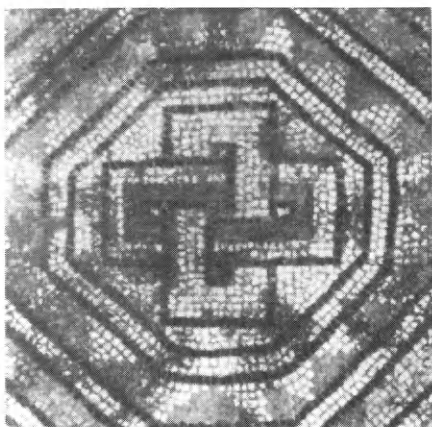

β

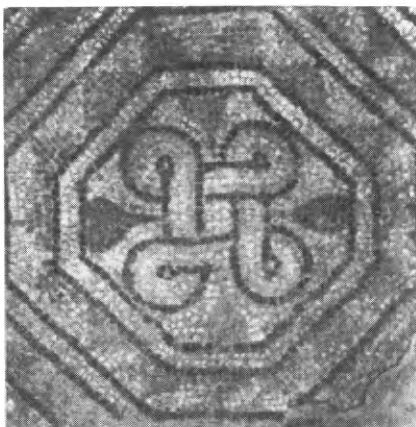

γ



δ

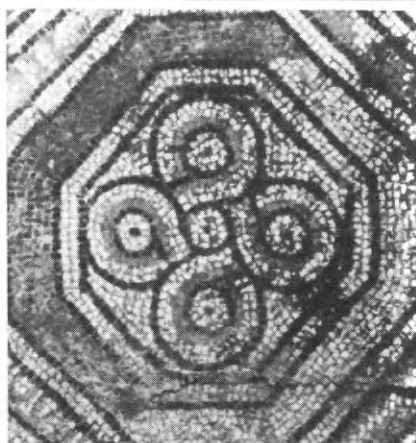

ε



ζ



Εικ. 24. 'Οκτάγωνα του πλαισίου και τὰ ἐντὸς αὐτῶν διακοσμητικὰ σχέδια.

κατὰ τοὺς πρώτους χριστιανικοὺς αἰῶνας¹, ὁπότε μάλιστα τὰ μεταξὺ του παρεμβалλόμενα μικρὰ τετράγωνα ἢ ὀρθογώνια σχήματα μεγεθύνονται ἢ ἐπιμηκύνονται τόσον, ὥστε νὰ περιλάβουν αὐτοτελεῖ διακοσμητικὰ θέματα, ὡς π.χ. τετράφυλλα², ἀντωπὰ παγώνια³ κλπ.

β) Τὸ ἐξωτερικὸν πλαίσιον. Ἐρχόμεθα τώρα εἰς τὸ ἐξωτερικὸν πλαίσιον. Τοῦτο ἔχον πλάτος 1.00 μ. περιβάλλει καὶ κατὰ τὰς τέσσαρας πλευρὰς τὴν ἐσωτερικὴν μετὰ μαιάνδρων διακόσμησιν διακοπτόμενον μόνον κατὰ τὸ μέσον τῆς δυτικῆς πλευρᾶς ὑπὸ τῆς κτητορικῆς ἐπιγραφῆς (1.62 × 0.62 μ.) περὶ ἧς ἤδη ὠμιλήσαμεν. Τὸ πλαίσιον τοῦτο ἀποτελεῖται ἐκ δύο κατὰ τὸ πλάτος του σειρῶν ὀκταγώνων, τὰ ὅποια ὅμως δὲν εἶναι κανονικὰ ἀλλ' ἔχουσι τὰς μὲν τέσσαρας πλευρὰς των μεγάλας, τὰς δὲ ὑπολοίπους τέσσαρας μικροτέρας. Διὰ τῶν τεσσάρων τούτων μικρῶν πλευρῶν των συνάπτονται τὰ ὀκτάγωνα, τῇ βοήθειᾳ μικρῶν τετραγώνων, πρὸς τὰ γειτονικά των τῆς αὐτῆς καὶ τῆς παραλλήλου σειρᾶς. Ἡμίση ὀκτάγωνα σχηματίζονται ἐπίσης καὶ κατὰ τὰς παρυφὰς τοῦ πλαισίου. Τὰ ἀκέραια ὀκτάγωνα καὶ τῶν δύο σειρῶν ὑπολογίζονται ἐν συνόλῳ εἰς ὀγδοήκοντα, ἐκ τούτων ὅμως τὰ τριάκοντα καὶ ἐν ἔχουσι τελείως καταστραφῆ, ἄλλα δὲ τινὰ σώζονται μόνον κατὰ τὸ ἥμισυ (παρένθ. πίν. Α').

Ἐκαστον ὀκτάγωνον φέρει ἐσωτερικῶς δεύτερον μικρότερον ὁμόλογον ὀκτάγωνον, οὗτω δὲ τὸ σύνολον φαίνεται μᾶλλον νὰ ἀπομιμηται φατνωματικὴν ὀροφήν, ὡς ἀποδεικνύει καὶ ἡ μεταξὺ τῶν δύο (ἐσωτερικοῦ καὶ ἐξωτερικοῦ ὀκταγώνου) διακόσμησις, ἀποτελουμένη ἀπὸ τόν, παρηλλαγμένον βεβαίως, κλασσικὸν κανόνα τῶν ὦων (εἰκ. 25ε, 26α, β καὶ παρένθ. πίν. Α' πολλαχοῦ), οἷος εἰτίθετο καὶ εἰς τὰ πλαστικά φατνώματα τῶν ρωμαϊκῶν κτηρίων (θριαμβευτικῶν τόξων, θερμῶν, ναῶν καὶ ἀλλαχοῦ⁴), ἐνίστε δὲ καὶ ἀπὸ ἀστράγαλον (εἰκ. παρ. πίν. Α', παρὰ τὸ πρὸς Β. παιδάριον, 25ζ, 26γ) ὡς εἰς τὴν βασιλικὴν τοῦ Μαξεντίου κλπ.

Τὸ ἐσώτερον ὀκτάγωνον διακοσμεῖται ποικιλοτρόπως, διὰ στοιχείων τῆς θαλασσίας πανίδος (ἰχθύων, μαλακίων, ὀστρακοδέρμων κλπ.) ἐναλασσομένων πρὸς γεωμετρικὰ διακοσμητικὰ σχέδια μεγάλης ποικιλίας (εἰκ. 24, 25, 26) ὡς π.χ. διαφόρων εἰδῶν κόμβων Σολομώντος, ἀπλῶν (εἰκ. 24α, β) ἢ συνθέτων (εἰκ. 24γ, δ), ἑξαφύλλων (εἰκ. 26δ) ἢ πολυφύλλων (εἰκ. 26β) ροδά-

¹ Ἀπλοῦς: εἰς τὴν βασιλικὴν Α' Ἀμφιπόλεως (Ε. Σ τ ί κ α ς, ΠΑΕ 1970, πίν. 68) καὶ εἰς τὴν βασιλικὴν Ἀφεντέλλη ('Α. Ὁ ρ λ ά ν δ ο ς, Ἀρχ. Δελτίον 12, 1929, πίν. III. Διπλοῦς: Βασιλικὴ Ἀφεντέλλη ('Α. Ὁ ρ λ ά ν δ ο ς, ἔ. ἀ. πίν. II).

² Βασιλικὴ Ἀφεντέλλη ('Α. Ὁ ρ λ ά ν δ ο ς, ἔ. ἀ. πίν. III καὶ σ. 63, εἰκ. 70).

³ Βασιλικὴ Ἐρεσοῦ ('Α. Ὁ ρ λ ά ν δ ο ς, ἔ. ἀ. πίν. II).

⁴ J. D u r m, Die Baukunst der Etrusker u. Römer, Stuttgart 1905, σ. 257 εἰκ. 276 (Θέρμαι, Καρακάλλα), σ. 256 εἰκ. 278 (βασιλικὴ Μαξεντίου).

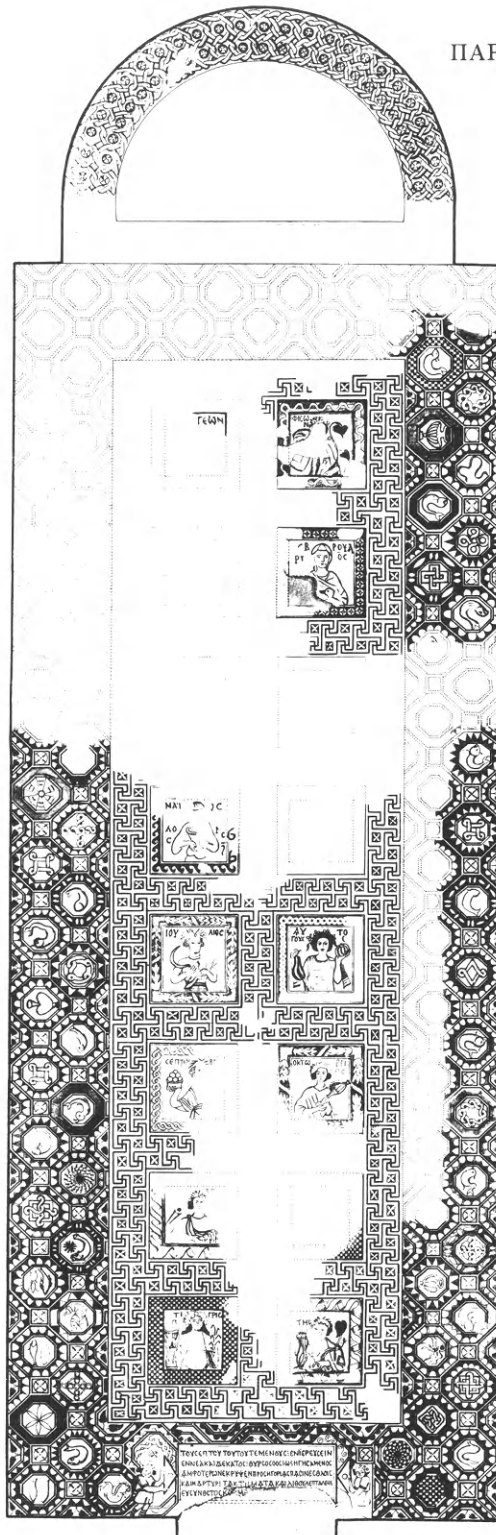

Κάτοψις τοῦ παλαιοχριστιανικοῦ ψηφιδωτοῦ δαπέδου τοῦ μέσου κλίτους τῆς βασιλικῆς τοῦ Θύρσου με παραστάσεις τῶν ποταμῶν τοῦ παραδείσου καὶ τῶν μηνῶν τοῦ ἔτους.

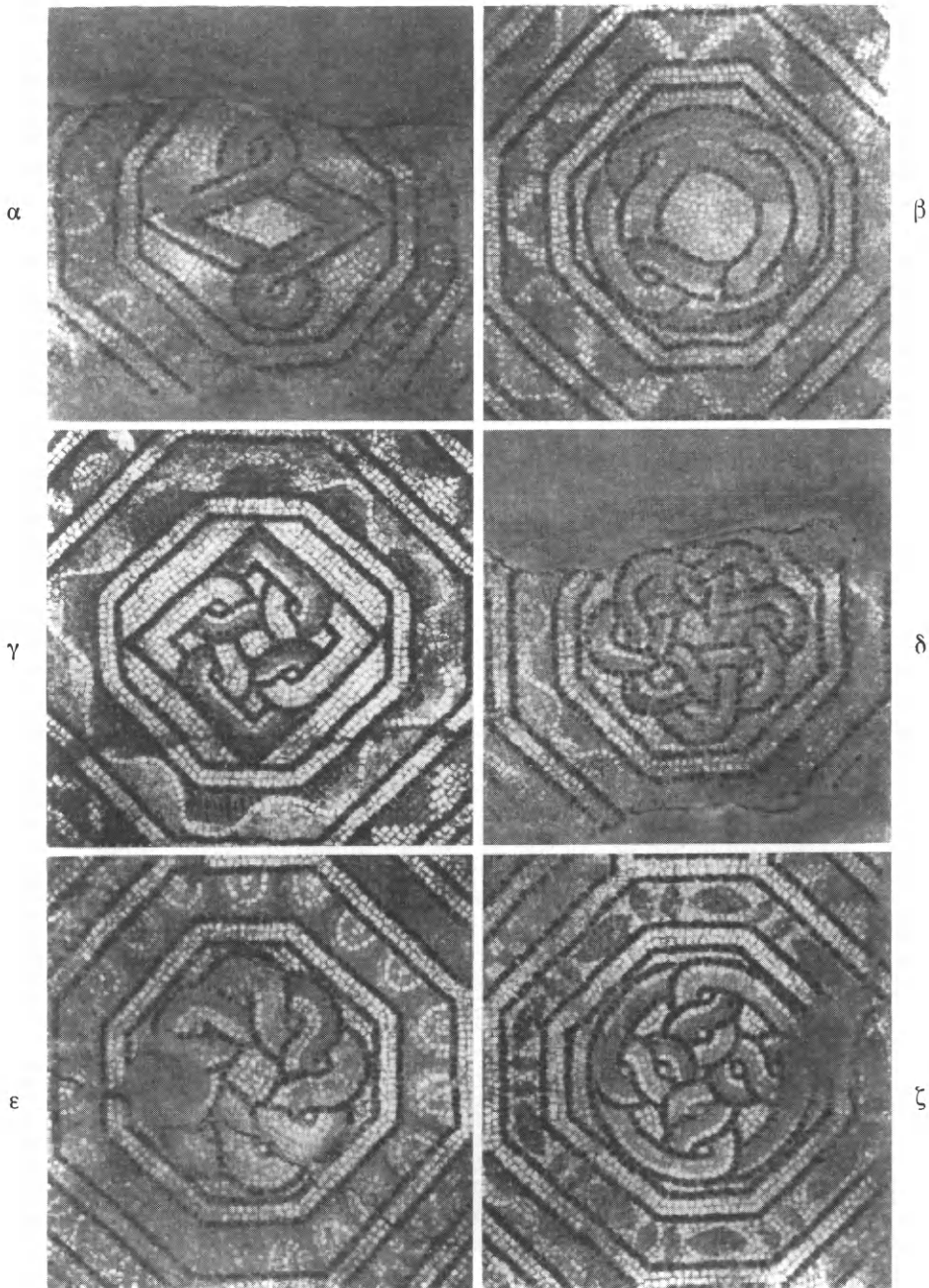

Είκ. 25. Ὀκτάγωνα τοῦ πλαισίου καὶ τὰ ἐντὸς αὐτῶν διακοσμητικὰ θέματα.

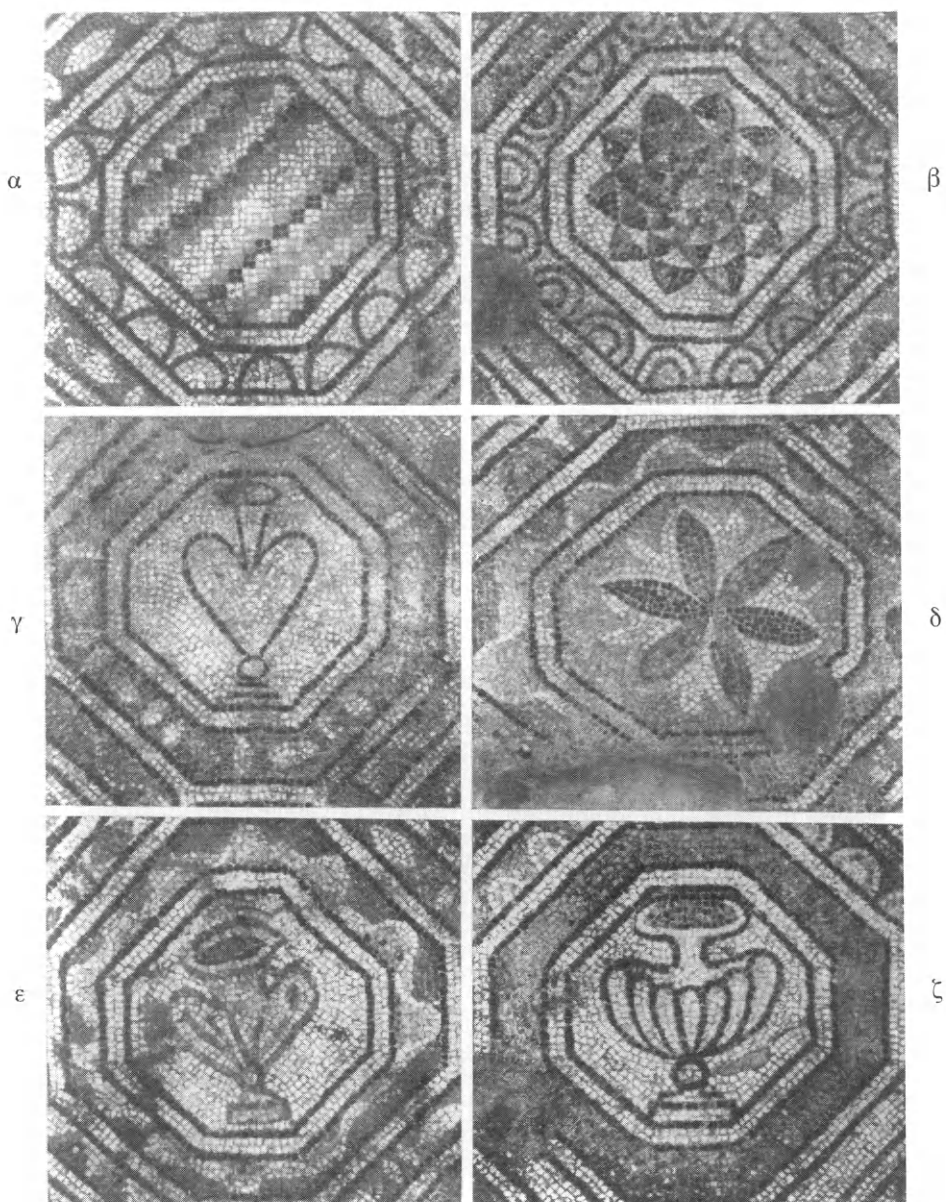

Είχ. 26. Ὀκτάγωνα τοῦ πλαισίου καὶ τὰ ἐντὸς αὐτῶν διακοσμητικὰ θέματα.

κων, ποτηρίων Μεταλήψεως (εἰκ. 26ε, ζ), φύλλων (;) (εἰκ. 26γ), πλαγίων ζατρικιοειδῶν (εἰκ. 26α) καὶ ποικίλων ἄλλων πλεγμάτων σταυρομόρφων (εἰκ. 24ε) ἢ ἐν συνδυασμῷ πρὸς ρομβοειδῇ, τετράγωνα ἢ κυκλικά θέματα, συμφώνως πρὸς τὰ ὑπὸ τῶν εἰκόνων 24 καὶ 25 παρεχόμενα σχέδια.

Ἡ ἐντὸς τῶν ὀκταγώνων θαλασσία πανὶς περιλαμβάνει τὰς ἐξῆς κατηγορίας: ἰχθύς, μαλάκια, κεφαλόποδα, μαλακόστρακα καὶ ἐχινόδερμα. Ἐκ τῶν ἰχθύων, οἵτινες εἶναι καὶ οἱ πολυαριθμότεροι, κατέστη δυνατόν νὰ διακριθῶσι, τῇ βοήθειᾳ ἐμπειρογνωμόνων¹ καὶ σχετικῶν βιβλίων, τὰ ἐξῆς εἶδη, ἀναγραφόμενα κατ' ἀλφαβητικὴν σειρὰν:

1) Γόγγρος (κοινῶς μουγγρὶ) (ἔγχρ. πίν. 13 γ καὶ παρένθ. πίν. Α', νοτία στήλη, 3ον ὀκτάγωνον ἐκ τῶν ἄνω). Πρόκειται περὶ ἄποδος ὀφιομόρφου ἰχθύος, μεγάλου μήκους, καταλήγοντος εἰς ὀξύληκτον περύγιον. Ἡ ράχιν του εἶναι καφέχρους, ἡ δὲ κοιλία ἀνοιχτότερου χρώματος. Ἡ κατασκευὴ καὶ ἡ ἐμφάνισις τοῦ σώματός του ὑπενθυμίζει τὸν ἔγχελυν. Ἀπαντᾷ συνήθως εἰς τὰς ἑλληνικὰς θαλάσσας. Παράστασις γόγγρου εἰς ψηφιδωτὸν δάπεδον ἀπαντᾷ δις καὶ εἰς Zliten τῆς Β. Ἀφρικῆς².

2) Δελφὶς ἢ δελφὶν (ἔγχρ. πίν. 13α, εἰκ. 27, ἐπὶ τοῦ παρενθέτου πίνακος Α' εἰκονίζεται ἐπανε-

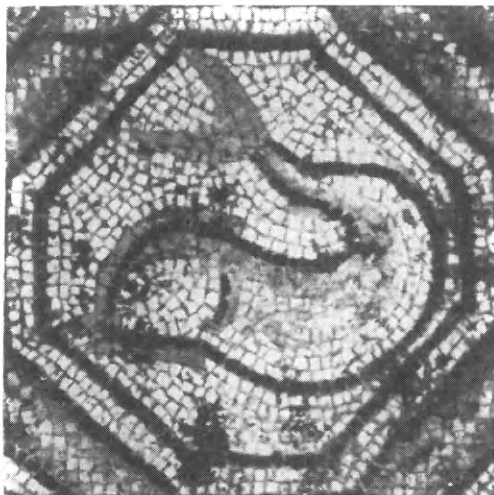

Εἰκ. 27. Δύο ἀπὸ τοὺς δελφίνας.

¹ Ἰδιαίτερος εὐχαριστῶ τὸν καθηγητὴν κ. Βενέτην Σ. Κουγέα, τοῦ Μπενაკείου Φυτοπαθολογικοῦ Ἰνστιτούτου Κηφισιάς, διὰ τὴν εὐγενῆ συνδρομὴν του εἰς τὸν καθορισμὸν τοῦ εἶδους τῶν ἰχθύων.

² S. A u r i g e m m a, I mosaici di Zliten, α) εἰκ. 68, σ. 118, εἰκ. 70 c, β) εἰκ. 80 E a, 83.

λημμένως). Δὲν ὑπάρχει ἀμφιβολία ὅτι πρόκειται περὶ δελφίνος δεδομένου, ὅτι εἰς ὅλα τὰ παραδείγματα ἡ κεφαλὴ καταλήγει εἰς ἐπίμηκες ἐν εἵδει ράμφους ρύγχος (εἰκ. 27). Ὁ χρωματισμὸς τῶν πτερυγίων καὶ τῆς ράχεως

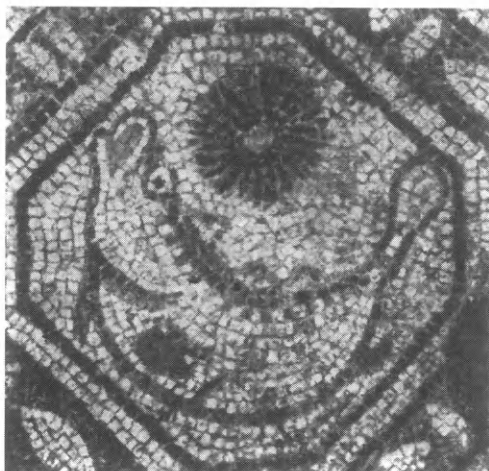

Εἰκ. 28. Κάτω: Κρηνίλαβρος (κ. χειλοῦ)
καὶ ἄνω Ἐχίνος.

εἶναι φαιομέλας ἢ πρασινομέλας, ἡ δὲ κοιλία ἔχει ἀνοικτὸν πορτοκαλιόχρουν χροῶμα. Τὸ σῶμα ἔχει ἐν γένει μορφὴν ἀτρακτοειδῆ καταλήγον εἰς τὴν χαρακτηριστικὴν διχαλωτὴν οὐράν. Ὁ ψηφωτὴς ἵνα προσδώσῃ μεγαλυτέραν ποιικιλίαν εἰς τὴν εἰκόνα τοῦ ἐχρωμάτισεν ἐρυθρὰ τὸ ρύγχος, τὰ πτερύγια καὶ τὴν οὐράν, ἐνῶ ταῦτα δὲν εἶναι εἰς τὴν πραγματικότητα τοιαῦτα. Ὁ δελφὶς ἦτο λίαν ἀγαπητὴ παρὰστασις τῶν παλαιοχριστιανῶν ψηφωτῶν εἰς δάπεδα τοῦ 5ου καὶ τοῦ 6ου αἰ. τῆς λεκάνης τῆς Μεσογείου¹, τοσοῦτον μᾶλλον καθόσον εἶχε καταντήσῃ τὸ σύμβολον τοῦ Βυζαντίου.

3) Κρηνίλαβρος ὁ στικτὸς (crenilabrus) (κοινῶς χειλοῦ ἢ χειλοῦσα) (εἰκ. 28 καὶ 29, παρὲνθ. πίν. Α' βόρειος στήλη, 2α σειρά). Ὁ ἰχθὺς ἀναγνωρίζεται ἐκ τῶν παχέων καὶ προτεταμένων χειλέων του. Ἀνήκει εἰς τὴν αὐτὴν καὶ ὁ λάβραξ (κ. λαβράκι) οἰκογένειαν τῶν λαβριδῶν (labridae). Τὰ εἶδη του, κοινότατα εἰς τὴν Μεσόγειον, εἶναι πολλὰ καὶ πολύχρωμα. Ἡ κεφαλὴ του εἶναι ἰσχυρὰ καὶ τὸ οὐραῖον ἀπεστρογγυλωμένον. Φέρει ἐνίοτε στίγματα, ὅθεν καὶ ὡς στικτὸς χαρακτηρίζεται. Κρηνίλαβρος εἰκονίζεται καὶ εἰς τὸ ψηφιδωτὸν δάπεδον τοῦ Zliten τῆς Β. Ἀφρικῆς².

4) Ὁ ροφὸς (κ. ροφὸς) (εἰκ. 30) (epinephelus). Ἰχθὺς τῆς οἰκογενείας τῶν περκιδῶν. Κύρια χαρακτηριστικά του εἶναι: τὸ σχῆμα τῆς κεφαλῆς καὶ τῆς οὐρᾶς. Εἶναι ἰχθὺς ἀκανθοπερυγίος ἀναφερόμενος ὑπὸ τε τοῦ Ἀριστοτέλους (περὶ τὰ Ζῶα ἱστορίαι 8.2, 24' 8.13, 3) καὶ τοῦ Ἀριστοφάνους (Σφήκες 493). Ὁ Βελλώνιος ὁρθῶς τὸν ἀποκαλεῖ πετρόφαρο, λόγῳ τῶν συνήθων τῶν διαμονῆς του, εἰς πετρώδη μέρη.

¹ Ἀναφέρω προχείρως τὰ ψηφιδωτά: Κλαυσίου (Μ. Χατζηδάκης ΠΑΕ 1959 πίν. 53α), Ἀμφιπόλεως (βασιλικὴ Γ') Ε. Στίκας, (τὸ Ἔργον τῆς Ἀρχαιολογικῆς Ἑταιρείας 1971, σ. 48 εἰκ. 54) Vadi ez Zgaia τῆς Β. Ἀφρικῆς (L. Foucher, La Mosaïque Gréco-Romaine, σ. 141).

² S. Aurigemma, I mosaici di Zliten, εἰκ. 67, σ. 118, εἰκ. 69α.

5) Συναγρίς ή κοινὴ (κοινῶς συναγρίδα, dentax) (εἰκ. 31). Ἰχθὺς ἀκανθοπετρύγιος. Ἔχει χρῶμα ὑποκύανον, ἀρχυρόχρουν μετ' ἀκανονίστων μελανῶν κηλίδων. Ἀναφέρεται ἤδη ὑπὸ τοῦ Ἀριστοτέλους (περὶ τὰ ζῷα ἱστορίαι Β', 13). Τὸ κρέας τῆς εὐγευστότατον. Ἀνήκει εἰς τὴν ἰδίαν οἰκογένειαν μετὸν φάγγρον.

6) Φάγγρος (κοινῶς φαγγρί) (εἰκ. 32). Εἶναι ἀκανθοπέτρων. Ἀναφέρεται ὑπὸ τοῦ Ἀριστοτέλους (περὶ τὰ Ζῷα ἱστορίαι 8.13, 3· 19, 5) ὡς φάγγρος. Τὸ κρέας του θεωρεῖται ἀνώτερον καὶ τοῦ τῆς συναγρίδος.

7) Χρύσοφρος ὁ ἐπίχρυσος (κοινῶς τσιπούρα) (εἰκ. 33). Εἶναι καὶ αὐτὸς ἀκανθοπετρύγιος, συχνότατος ἐν Μεσογείῳ. Κυανωπὸς κατὰ τὰ νῶτα καὶ ἀργυρόχρους κατὰ τὴν κοιλίαν.

Ἐπειδὴ παρουσιάζει ποιάν τινα ὁμοιότητα καὶ εἰδικὰ χαρακτηριστικὰ πρὸς τὸν ἐρυθρίνον (κοινῶς λυθρίνι) δύναται νὰ θεωρηθῇ καὶ ὡς τοιοῦτος.



Εἰκ. 29. Κάτω : Κερνίλαβρος (κ. χειλοῦ) καὶ ἄνω θράψαλον.



Εἰκ. 30. Ὀρεφὸς (κ. ροφός).

Β'. Μαλάκια κεφαλόποδα :

1) Ὁκτάπους ὁ κοινὸς (κοινῶς χταπόδι) (ἔγχρ. πίν. 13 δ, παρένθ. πίν. Α', νοτία στήλη, ἐσωτερικὴ γραμμὴ). Τὸ συνηθέστατον τοῦτο καὶ παρ' ἡμῶν κεφαλόποδον — ὁ πολὺπους τοῦ Ἀριστοτέλους — ἀπαντῶν εἰς ὅλας τὰς ἀκτὰς τῆς Μεσογείου, ἔχει τὸ σῶμα σφαιροειδὲς καὶ τοὺς ὀκτὼ πλοκάμους ἢ βραχίονάς του ἐλικοειδῶς ἐξελισσομένους. Εἶναι ἐρυθρόφαιος ἕως τεφρόλευκος. Ξηραϊνόμενος ἀποτελεῖ γευστικὴν καὶ δυναμωτικήν τροφήν, ἰδίᾳ τῶν πτωχοτέρων τάξεων, δι' ὃ καὶ συνήθως ἀπεικονί-

σθαι.

ζεται ἐπὶ ψηφιδωτῶν δαπέδων, ὡς π.χ. τῆς βασιλικῆς Α' τῆς παρὰ τὰς ἐκβολὰς τοῦ Στρυμόνος Ἀμφιπόλεως¹.

2) Σ η π ί α ἡ κ ο ι ν ῆ (κοινῶς σουπιὰ) (εἰκ. 33 ἄνω, ὁμοῦ μετὰ τοῦ χρυσόφρουος). Ἄλλο κεφαλόποδον μαλάκιον, συνηθέστατον εἰς τὰς ἐλληνικὰς θαλάσσας. Ἔχει τὸ σῶμα ὠοειδές, ἀπὸ τοῦ ὁποῖου ἐξέρχονται μακροὶ ἐλικοειδεῖς πλόκαμοι. Τὸ χρῶμά της εἶναι ἄνω ὑπέρυθρον, ἡ δὲ κοιλία

λευκή. Ἀποτελεῖ καὶ αὐτὸ ἀγαπητὸν θέμα ἀπεικονίσεως εἰς παλαιохριστιανικὰ ψηφιδωτὰ δάπεδα, ὡς π.χ. τῆς Νικοπόλεως², τῆς Ἀμφιπόλεως³ κλπ.

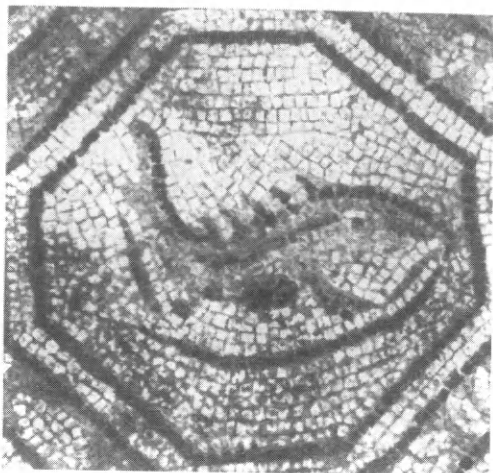

Εἰκ. 31. Συναγρίς.

3) Εἰς τὴν κατηγορίαν τῶν κεφαλοπόδων μαλακίων ὑπάγεται ἐπίσης καὶ τὸ ἐν εἰκόνι 29 (ὁμοῦ μετὰ τοῦ κρηνιλάβρου) εἰκονιζόμενον εἶδος τευθίδος (καλαμαρίου), τὸ ὑπὸ τῶν εἰδικῶν ὀνομαζόμενον θ ρ ά ψ α λ ο ν. Τὸ θράψαλον διακρίνεται τῆς τευθίδος (καλαμάρι) κατὰ τοῦτο, ὅτι ἔχει δύο τῶν πλοκάμων του πολὺ μακροτέρους τῶν ἄλλων, τοῦθ' ὅπερ δὲν συμβαίνει εἰς τὸ

καλαμάρι. Χαρακτηριστικόν του ἐπίσης ἀποτελοῦσι τὰ πολὺ βραχέα ὀπίσθια περὺγια. Τὸ χρῶμά του εἶναι ὠχρόν, σαρκόχουν ἕως λευκοκίτρινον.

Γ'. Ἐκ τῶν μαλακοστράκων ἀναφέρομεν τὸν π ά γ ο υ ρ ο ν (κοινῶς κριτσίνι ἢ ποδαρᾶτο) (ἔγχρ. πίν. 13β καὶ εἰκ. 34, παρένθ. πίν. Α, βορεία στήλη ἐσωτερικῶς). Οἱ πάγουροι, εἶδος καρκίνου, εἰσδύουν πάντοτε εἰς κενὰ ὄστρακα πρὸς προστασίαν τῆς μαλακῆς των κοιλίας. Ἐν τοιοῦτον ἀκριβῶς ὄστρακον, σχήματος θαλασσίου κοχλίου, εἶναι προσηρτημένον εἰς τὴν οὐρὰν τοῦ ἡμετέρου παγούρου καὶ εὐδιάκριτον ἐπὶ τῶν εἰκόνων (πίν. 13β καὶ εἰκ. 34). Τὸ χρῶμά του εἶναι κόκκινον ὡς τὸ τοῦ ἀστακοῦ. Πάγουρος εἰκονίσθη καὶ εἰς ψηφιδωτὸν δάπεδον τοῦ Zliten τῆς Β. Ἀφρικῆς⁴.

¹ Ε. Σ τ ί κ α ς, ΠΑΕ 1970, καὶ εἰς Τὸ Ἔργον τῆς Ἀρχαιολογικῆς Ἑταιρείας 1970 σ. 35 εἰκ. 32, σ. 36 εἰκ. 34.

² Βασιλικὴ Α' (διαμέρισμα Ω), Ἀ λ. Φ ι λ α δ ε λ φ ε ύ ς, Ἀρχ. Ἐφημ. 1917 σ. 62 καὶ εἰκ. 15 καὶ 16.

³ Βασιλικὴ Α', Ε. Σ τ ί κ α ς, ΠΑΕ 1970 καὶ Τὸ Ἔργον τῆς Ἀρχαιολογικῆς Ἑταιρείας 1970, σ. 34, εἰκ. 30 καὶ 31.

⁴ S. A u r i g e m m a, I mosaici di Zliten, Roma (ἄ. χρ.), εἰκ. 67, σ. 118, εἰκ. 691.

Τελευταῖον θὰ ἀναφέρωμεν τὸν συχνότατα ἐν Μεσογείῳ ἀπαντῶντα ἐχινόδερμον, μέλανα ἐχῖνον (κοινῶς ἀχινὸν) μετὰ τὰς ἀκανθώδεις ἀκτῖνας του ἐξερχομένας ἀπὸ τῶν θηλῶν τοῦ σφαιροειδοῦς κελύφους του. Εἰκονίζεται ὁμοῦ μετὰ τοῦ κρηνιλάβρου (κοινῶς χειλοῦ) (εἰκ. 28, παρ. πίν. Α', εἰς τὴν βόρειον πλευρὰν τοῦ πλαισίου, ἐσωτερικῶς). Ἐχῖνος παρίσταται καὶ εἰς τὸ ψηφιδωτὸν δάπεδον τοῦ Zliten¹ τῆς Β. Ἀφρικῆς.

Συνοψίζοντες τὰ περὶ τῶν ἰχθύων προσθέτομεν ἀκόμη καὶ τὰ ἑξῆς: Οἱ ἰχθύς καὶ τὰ ἄλλα θαλάσσια ζῶα δὲν εἰκονίζονται ἐνταῦθα μετὰ ἀπόλυτον ἀκρίβειαν, ὁ προσδιορισμὸς ὅμως ἐκάστου ἐξ αὐτῶν κατέστη δυνατὸς ἀπὸ μερικὰ πολὺ ἔντονα χαρακτηριστικὰ των, τὰ ὅποια ἰδιαιτέρως τονίζονται εἰς τὰ ψηφιδωτά. Ἀκρίβεια τῆς ἀποδόσεως ὑπάρχει κυρίως εἰς τὸ σχέδιον καὶ τὰς ἰριδώσεις, αἵτινες δίδουν τὴν ἐντύπωσιν ζωντανοῦ ἰχθύος κινουμένου ἐν τὸς τοῦ ὕδατος· δὲν ὑπάρχει ὁμοῦς πάντοτε καὶ ὡς πρὸς τὴν ἀπόδοσιν τοῦ χρώματος. Οὕτω π.χ. ὁ γόγγρος ἢ μύραινα τοῦ ἐγγχρ. πίν. 13γ, ὁ πάγουρος (πίν. 13β). ὁ δακτύλιος (πίν. 13δ) κλπ. ἀπεδόθησαν ὑπὸ τοῦ ψηφωτοῦ ὅχι μετὰ τὸ σύννηθες χρώμα των, ἀλλὰ μετὰ τὸ κόκκινον ἐκεῖνο χρώμα, τὸ ὁποῖον παρουσιάζουν ὅταν βρασθοῦν, τοῦθ' ὅπερ παρετηρήθη ὅτι συμβαίνει καὶ εἰς τὰ ψηφιδωτὰ τῆς Ἀντιοχείας². Μία ἄλλη ἀκόμη παρατήρησις ἀφορᾷ τοὺς δελφῖνας, τῶν ὁποίων τὸ θύγχος, ἢ οὐρὰ καὶ τὰ πτερύγια εἰκονίσθησαν ἐρυθρά, χάριν ἐμφάσεως ἢ ποικιλίας βεβαίως, πρᾶγμα τὸ ὁποῖον συμβαίνει καὶ εἰς τὰς ἑλληνιστικὰς παραστάσεις δελφίνων, ὡς π.χ. τῆς Δήλου³.

Τὰ ζωικὰ θαλάσσια θέματα ὑπῆρξαν λίαν ἀγαπητά, προτιμώμενα ὑπὲρ πάντα τὰ ἄλλα εἰς τε τὰ ρωμαϊκὰ καὶ τὰ παλαιοχριστιανικὰ δάπεδα μάλι-

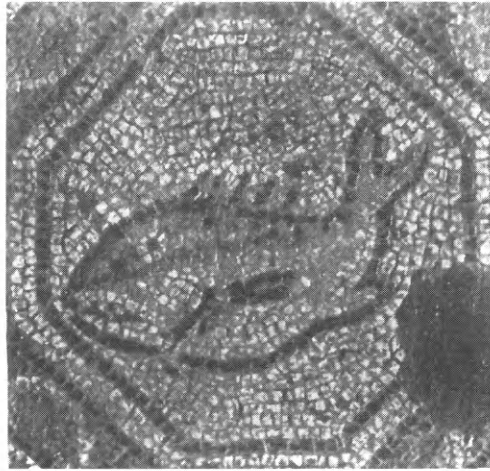

Εἰκ. 32. Φάγγρος (φαγγρί).

¹ A u r i g e m m a, ἔ. ἀ. εἰκ. 80 Cd, 82.

² Βλ. D. L e v i, Antioch Mosaic Pavements I, σ. 39.

³ M. B u l a r d, Peintures murales et mosaïques de Délos, Monuments et Mémoires Piot τόμ. XIV, 1907, πίν. XIII.

στα δὲ τῶν παραλίων πόλεων τῆς Ἑλλάδος¹, τῆς Ἰταλίας² καὶ τῆς Β. Ἀφρικῆς³. Οἱ ψηφωταὶ εἶχον τὰ σχέδια τῶν θεμάτων εἰς τετράδια μετεκινούντο δὲ καλούμενοι καὶ πρὸς τὸ ἐσωτερικόν, ἔνθα καὶ τὰ ἐφήρμο-

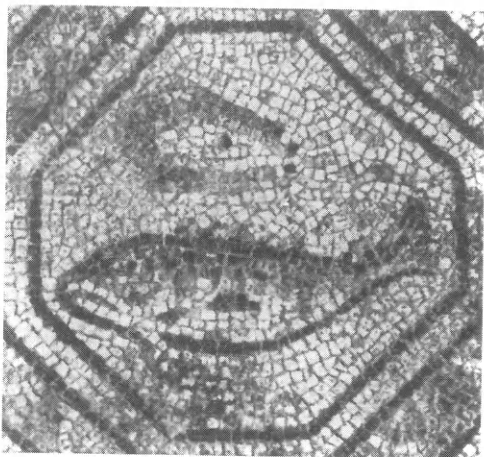

Εἰκ. 33. Κάτω: Χρυσόφρυς (κ. τσιπούρα)
καὶ ἄνω: σηπία.

ζον. Οὕτω βλέπομεν ἰχθῦς νὰ εἰκονίζονται ἐπὶ δαπέδων καὶ μὴ παραλίων πόλεων, ὡς π. χ. τοῦ Κλαυσείου τῆς Εὐρυτανίας⁴, τῶν Δελφῶν⁵ καὶ τὰ ἡμέτερα τῆς Τεγέας. Θέματα τῆς θαλασσίας πανίδος ἐφηρμόζοντο ἰδιαιτέρως εἰς δάπεδα οἰκοδομημάτων σχέσιν ἐχόντων πρὸς τὸ ὕδωρ, ὡς π. χ. λουτρῶν, νιμφαίων καὶ δεξαμενῶν, ἔνθα τὰ ψηφιδωτὰ ὑδροβία ζῶα μὲ τὰς ποικίλας ἀποχρώσεις τῶν ψηφίδων των ἀπέκτων, τῇ συνεργασίᾳ καὶ τοῦ ὕδατος, πολλὴν ζωντανίαν καὶ κίνησιν. Εἰς τὸ ἡμέτερον ψηφιδωτὸν τὰ θαλάσσια αὐτὰ ζῶα

δὲν εἶναι ἀπίθανον νὰ ἀντιπροσωπεύουν καὶ τὸν ὠκεανόν, τὸν μέγαν

¹ Λίμνη Εὐβοίας (Μ. Χατζηδάκης, ΠΑΕ 1958, πίν. 50β καὶ 1959 πίν. 53α καὶ 54β), Ἀργος, βασιλικὴ Παλαιοπύργων (Ε. Πετρονοταρίου - Δελιάκη, Ἀρχ. Δελτ. 19, 1964, Β' σ. 126, πίν. 124β, γ, δ), βασιλικὴ Δ' Φθιωτίδων Θηβῶν (Γ. Σωτηρίου, ΠΑΕ 1935 εἰκ. 2-3 καὶ 1936 εἰκ. 3, 5-8), βασ. Κεφάλου (Χ. Μπαρλά, ΠΑΕ 1967, σ. 28-32), Κέρκυρα (Β. Καλλιπολίτης, ΠΑΕ 1956, σ. 158-163 καὶ 1957, σ. 79-84), βασιλικὴ Α' Ἀμφιπόλεως (Ε. Στίκας, ΠΑΕ 1967, σ. 82-88, πίν. 63-66α), βασιλικὴ Γ' Ἀμφιπόλεως (Ε. Στίκας, ΠΑΕ 1966, σ. 39, πίν. 20-22α), Καστρί Χερσονήσου Κρήτης (Α. Ὁρλάνδος, ΠΑΕ 1959, πίν. 176β) κλπ.

² Ἀκυλῆα (G. C. Menis, I mosaici cristiani di Aquileia, Roma, ἄν. χρον., πίν. 15, 50, 51, 53), Σικελία (G. V. Gentili, La Villa Erculia di Piazza Armerina, Roma 1965 (;), πίν. XXXIX, καὶ LI).

³ Ψηφιδωτὸν δάπεδον εἰς Zliten (= Dar Bur Ammera) (S. Aurigemma, I mosaici di Zliten, εἰκ. 42, 43, 63, 79, 81-85). Βλ. ἐπίσης ψηφιδωτὸν Καρχηδόνος (G. V. I. l l e, Inventaire des Mosaïques d'Afrique II, σ. 226, no 671), ψηφιδωτὸν εἰς Medeina (αὐτόθι II, σ. 190, ἄρ. 576), ψηφιδωτὸν εἰς Vadi ez Zgaia Β. Ἀφρικῆς (L. F o u c h e r, ἐν La Mosaïque Gréco-Romaine, σ. 141, εἰκ. 23).

⁴ Μ. Χατζηδάκης, ΠΑΕ 1958, σ. 58-63, πίν. 47, 49, 50β, 1959, σ. 34-36, πίν. 33-35, 36α, γ.

⁵ Ψηφιδωτὸν δάπεδον ἔμπροσθεν τοῦ Ἀρχαιολογικοῦ Μουσείου (Π. Λαζαρίδης, Ἀρχ. Δελτ. 16, 1960, σ. 167, πίν. 149α, δ, 150).

ἐκεῖνον ποταμόν, ὅστις, ἦδη ἀπὸ τῶν ὁμηρικῶν χρόνων¹, ἐθεωρεῖτο ὡς περικυκλῶνων τὴν Γῆν καθ' ὅλας τὰς πλευράς της, ἡ ἰδέα δ' αὕτη ἐπέζησε καὶ καθ' ὅλην τὴν κλασσικὴν ἀρχαιότητα, ὁπότε ἡ γῆ ἐθεωρεῖτο ὡς ἐπίπεδος δίσκος². Οἱ Ρωμαῖοι ἐπίσης παρεδέχοντο ὅχι μόνον ἐπίπεδον τὴν Γῆν ἀλλὰ καὶ τὸν Ὠκεανὸν περιβάλλοντα αὐτὴν καθ' ὅλας τὰς πλευράς³, ἡ αὐτὴ δ' ἀποψις ἐγένετο δεκτὴ καὶ ἀπὸ τοὺς Χριστιανοὺς συγγραφεῖς⁴. Ἰδιαίτερος μάλιστα Κοσμᾶς ὁ Ἰνδικοπλεύστης (μέσα βον αἰ.) παρέχει εἰς τοὺς διασωθέντας κώδικάς του⁵ γραφικὴν παράστασιν τῆς Οἰκουμένης Γῆς, περιβρεχομένης ὑπὸ τοῦ ὀρθογωνίου σχήματος Ὠκεανοῦ, ὡς δηλοῖ καὶ σχετικὴ ἐπιγραφὴ λέγουσα: *τὴν γῆν ἅπασαν ὠκεανὸς κυκλῶν*⁶.

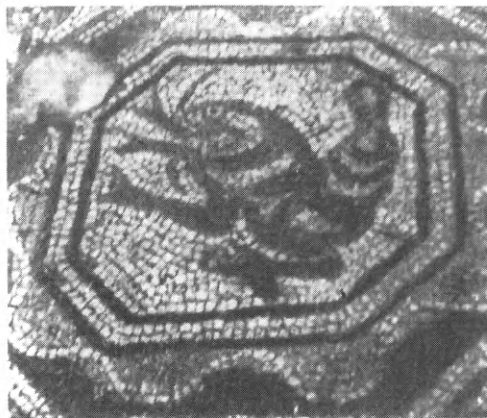

Εἰκ. 34. Πάγουρος (κ. χρυσίνι).

Πλὴν ὅμως τοῦ Κοσμᾶ ἔχομεν καὶ παράστασιν τοῦ Ὠκεανοῦ πλήρους ἰχθύων περιβάλλοντος τὸ διὰ ψηφιδωτοῦ διακοσμούμενον δάπεδον τοῦ παστοφορίου τῆς βασιλικῆς Α' τῆς Νικοπόλεως⁷, τὸ ὁποῖον δι' ἐπιγραφῆς ρητῶς χαρακτηρίζεται ὡς εἰκονίζον Ὠκεανὸν *περίφαντον* πλήρη ἰχθύων, *Γαῖαν μέσσον ἔχοντα*⁸. Εἰς τὴν ἡμετέραν περίπτωσιν ὡς ἐπίπεδος Γῆ πρόπει νὰ νοηθῇ τὸ περιλαμβάνον τὰς προτομὰς ποταμῶν καὶ μηνῶν ὀρθογώ-

¹ P a u l y - W i s s o w a, Real - Encycl. XVII, στ. 2308 κ. ἐ. ἐν λ. Okeanos.

² R o s c h e r, Lexikon der Mythologie VI, στ. 455.

³ R. E., ἔ. ἀ. στ. 2336 - 2338.

⁴ Εὐσέβιος, (Migne, E. Π. τόμ. 20, στ. 1344c). R o s i u s, 'Ιστορία I 2 (Migne, A. Π. 31, στ. 672).

⁵ Laurent. φ. 93 r καὶ Cod. Sinaiticus φ. 67 r.

⁶ Βλ. εἰκόνα του παρὰ W. W o l s k a, La topographie chrétienne de Cosmas Indicopleustès, Paris 1962, σ. 300, εἰκ. 22.

⁷ 'Α λ. Φ ι λ α δ ε λ φ ε ὺ ς, 'Αρχ. Ἐφημ. 1916, σ. 67.

⁸ Τὴν γαῖαν ταύτην, ἀτόπως ὡς σφαῖραν καὶ οὐχὶ ὡς δίσκον χαρακτηρισθεῖσαν ὑπὸ τοῦ Σ τ. Π ε λ ε κ α ν ῖ δ η (Zeitschrift für Kirchengeschichte 59, 1940, σ. 114 - 124), ἤλεγξεν ἤδη ὁ E. W e i g a n d ἐν BZ 40, 1940, σ. 543.

νιον, τὸ quadratum populi, τὸ δὲ πλαίσιον ὡς Ὠκεανὸς πλήρης ποικίλης ὑδροβίου πανίδος ¹.

ΤΟ ΠΑΡΕΚΚΛΗΣΙΟΝ

Τὰ ἀνωτέρω περιγραφέντα ψηφιδωτὰ διατρέχοντα κίνδυνον τελείας διαλύσεως καὶ καταστροφῆς ἐλήφθη πρόνοια ὑπὸ τῆς Ἀρχαιολογικῆς Ἑταιρείας νὰ στερεωθῶσι καὶ συντηρηθῶσιν. Πρὸς τοῦτο ἀφ' ἑνὸς μὲν ἀνετέθη εἰς τὸν εἰδικὸν στερεωτὴν ψηφιδωτῶν ζωγράφον ν. Peschke ἡ συντήρησις αὐτῶν, ἀφ' ἑτέρου δ' ἡ Ὑπηρεσία Ἀναστηλώσεως τοῦ Ὑπουργείου Παιδείας ἀνέλαβε, δαπάναις τῆς Ἀρχαιολογικῆς Ἑταιρείας, τὴν κατασκευὴν στεγάστρου ἐκ σιδηροπαγοῦς σκυροδέματος μετὰ δικλινοῦς στέγης κατὰ σχέδιον τοῦ Ἐπιθεωρητοῦ Ἀρχιτέκτονος τῆς Ἀναστηλώσεως κ. Ε. Στίκα ². Τὸ στέγαστρον τοῦτο ἐφωδιασμένον εἰς τὰ ἄνω του μέρη διὰ μεγάλων ὑαλοφράκτων ἀνοιγμάτων (εἰκ. 13) κατεσκευάσθη μὲ διαστάσεις κατὰ τι μεγαλυτέρας (15 × 7.60 μ.) τῶν τοῦ μέσου κλίτους, μὴ περιληφθείσης ὁμως ἐν αὐτῷ καὶ τῆς ἀψίδος τοῦ ἱεροῦ, τῆς ὁποίας τὰ ψηφιδωτὰ ἦσαν, ὡς εἵπομεν (σ. 24), τελείως κατεστραμμένα.

Λόγῳ τῆς θέσεως τῶν ψηφιδωτῶν ἐν σχέσει πρὸς τὴν ρυμοτομικὴν διαρρύθμισιν τοῦ ἀγροκηπίου τοῦ Τεγεατικοῦ Συνδέσμου, ἡ θύρα εἰσόδου τοῦ στεγάστρου (ἀνοίγματος 1.78 μ.) κατεσκευάσθη εἰς τὸ μέσον τῆς βορείου πλευρᾶς του, οὕτως ὥστε νὰ ἀντιστοιχῇ πρὸς ἓνα τῶν δρόμων τοῦ ἀγροκηπίου (βλ. εἰκ. 7) χάριν εὐκολωτέρας ἐπισκέψεως τῶν ψηφιδωτῶν. Ἐπειδὴ δὲ ἡ στάθμη εἰς τὴν ὁποίαν εὐρίσκονται τὰ ἀρχαῖα ψηφιδωτὰ ἔκειτο 1.25 μ. χαμηλότερον τοῦ ἐδάφους τοῦ ἀγροκηπίου, ἵνα καταστῇ δυνατὴ ἡ ἄνετος προσπέλασις πρὸς τὴν θύραν ἐδέησε νὰ ἐκσκαφῇ πρὸ αὐτῆς πρὸς Βορρᾶν χῶρος πλάτους 4.70 μ. (συνυπολογιζομένης καὶ τῆς πρὸ τοῦ βορείου τοίχου κατασκευασθείσης ἐκ σκυροκονιάματος βάσεως πλ. 1.21 μ.) ἐφοδιασθεῖς

¹ Προσωποποιήσεις τοῦ Ὠκεανοῦ ἐπὶ δαπέδων, εἴτε μόνου εἴτε μετὰ τῆς Γῆς ἢ τῆς Θέτιδος, συναντῶνται εἰς πλείονα παραδείγματα ἀρχαῖα καὶ ρωμαϊκὰ (παρὰ R o s c h e r, *Lexikon der griech. u. röm. Mythologie* I, στ. 1564. Βλ. καὶ *Inventaire* I 1909, 376, II, 449, III, ὡς καὶ παρὰ H i n k s, *Catalogue of the Greek and Roman paintings and mosaics in the British Museum*, London 1933, ἀρ. 15, 37 d). Ὁραῖαν προσωποποιήσιν τοῦ Ὠκεανοῦ καὶ τῆς Θέτιδος ἐν μέσῳ πλήθους ἱχθύων παρέχει τὸ ψηφιδωτὸν τῆς Ἀντιοχείας, Οἰκία Καλενδαρίου, 2^{ου} μ. Χ. αἰ., (D. L e v i, *Antioch Mosaic Pavements*, Princeton 1947, πίν. VI b) τὴν δὲ παράδοσιν ταύτην παρεδέχθησαν καὶ οἱ Χριστιανοί. Οὕτω προτομὴ τῆς Γῆς εἰκονίσθη εἰς τὸ δάπεδον τοῦ ναοῦ τοῦ ἱερέως Ἰωάννου εἰς El - Muhayet (S a l l e r - B a g a t t i, *The Town of Nebo*, πίν. 9, 1 καὶ 10, 2), προτομὴ δὲ τῆς θαλάσσης ἀπεικονίσθη ἐπίσης καὶ εἰς τὴν ἐκκλησίαν τῶν Ἀποστόλων τῆς Μαδηβᾶς (*Revue Biblique* 11, 1902, σ. 529).

² Βλ. ΠΑΕ 1953, σ. 314.

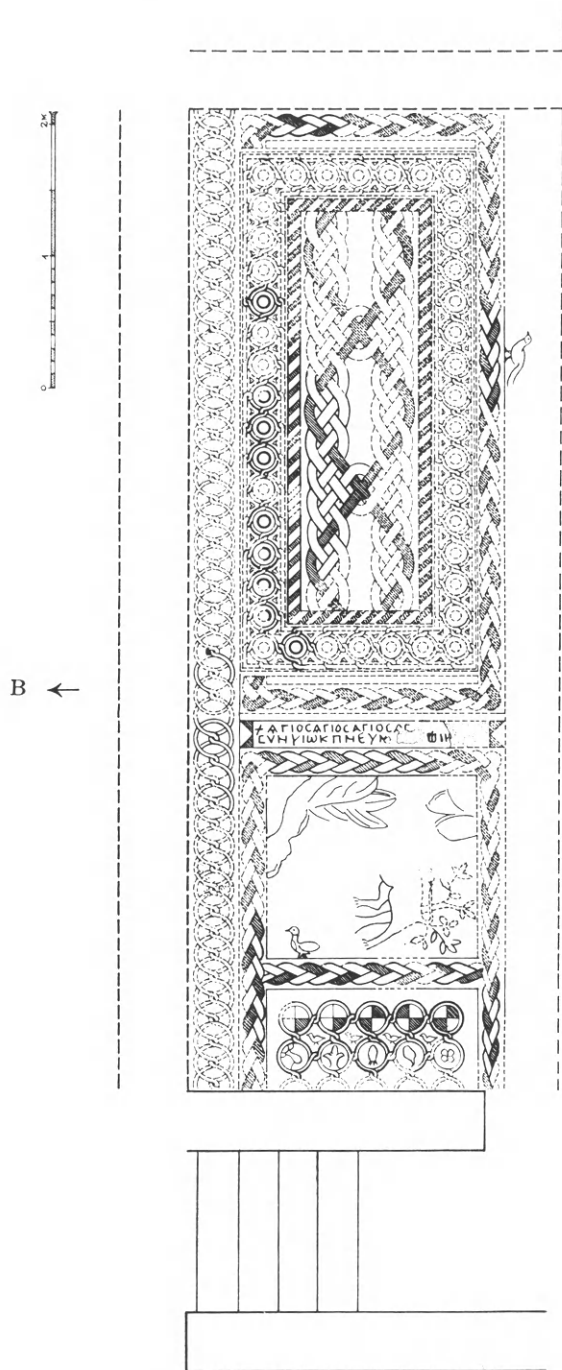

Είχ. 35 *Η κάτωψις τοῦ πρὸς Β. τῆς βασιλικῆς ἀποκαλυφθέντος ψηφιδωτοῦ δαπέδου, κλίτους ἢ παρεκκλησίου.

διὰ μικρᾶς λιθίνης κλίμακος καθόδου (εἰκ. 35) ἐκ 5 βαθμίδων πλάτους 1.25 μ. Κατὰ τὴν ἐκτέλεσιν ὅμως τῆς ἐκσκαφῆς ταύτης ἡ σκαπάνη προσέκρουσεν εἰς νέα ψηφιδωτά, καταλαμβάνοντα ἑκτασιν 3.50×7.50 μ.

Τὰ νέα ψηφιδωτά ὀρίζονται πρὸς Βορρᾶν ὑπὸ νεωτέρου τοίχου, πάχους 0.50 μ., τοῦ ὁποίου ἡ νοτία πλευρὰ ἀπέχει τῆς βορείου πλευρᾶς τοῦ ἐσωτερικοῦ στυλοβάτου τοῦ μέσου κλίτους τῆς βασιλικῆς 5.82 μ. Ἐὰν ἀπὸ τοῦ μήκους τούτου ἀφαιρέσωμεν τὸ πλάτος τοῦ νέου ψηφιδωτοῦ, ἦτοι τὸ 3.07 μ. καὶ τὸ πάχος τοῦ νοτίου αὐτοῦ τοίχου, ὅστις δὲν σώζεται, ἔστω 0.50 μ., ὑπολείπεται ὡς πλάτος τοῦ βορείου κλίτους τῆς βασιλικῆς 2.25 μ. Τὸ πρὸς Β. λοιπὸν νέον διαμέρισμα, τὸ ἐστρωμένον διὰ ψηφιδωτῶν, δυνατόν νὰ ἦτο εἴτε ἐν πρόσθετον βόρειον (πέμπτον) κλίτος εἴτε μᾶλλον ἐν παρεκκλήσιον, ἀφοῦ τὸ πλάτος του, 3.07 μ., προκύπτει πολὺ μεγαλύτερον τοῦ πλάτους τοῦ βορείου κλίτους τῆς βασιλικῆς (2.50).

Τὸ ἀποκαλυφθὲν ψηφιδωτὸν τοῦ παρεκκλησίου εὐρισκόμενον εἰς στάθμην κατὰ 0.10 μ. περίπου ὑψηλότεραν τῆς τῶν ψηφιδωτῶν τοῦ μέσου κλίτους τῆς βασιλικῆς (πρᾶγμα τὸ ὁποῖον ἀποτελεῖ μίαν ἔνδειξιν μεταγενεστέρως προσθήκης τοῦ παρεκκλησίου), ἀποτελεῖται ἐκ τῶν ἐξῆς διαχώρων, ἀρχῆς γινομένης ἀπὸ Δυσμῶν, ἦτοι α) ἐκ τοῦ παρὰ καὶ ὑπὸ τὴν κλίμακα καθόδου εὐρισκομένου ὀρθογωνίου, πλάτους 1.60 μ. καὶ μήκους μὴ καθοριζομένου λόγῳ διακοπῆς αὐτοῦ ὑπὸ τοῦ περυγίου τῆς κλίμακος καθόδου. Τὸ ἀποκαλυφθὲν τμήμα του ἔχει μῆκος 0.79 μ. πληροῦται δὲ διὰ πλέγματος ἐκ πέντε συριακῶν, ὀριζοντίως καὶ καθέτως κομβουμένων τροχῶν, ὧν σήμερον φαίνονται δύο σειραὶ (εἰκ. 35, 36), συνεχίζοντο ὅμως περαιτέρω πρὸς Δυσμὰς ἄγνωστον κατὰ πόσας ἀκόμη σειρὰς, ὡς προκύπτει ἐκ τῶν διαμέτρου 0.10 μ. σωζομένων κόμβων των συνδέσεως πρὸς ἐπομένους. Οἱ κύκλοι τῶν τροχῶν, περιβαλλόμενοι ὑπὸ ταινίας πλάτους 0.05 μ., ἔχουσι διάμετρον 0.20-0.21 μ., πληροῦνται δὲ οἱ μὲν τῆς ἄκρας ἀνατολικῆς σειρᾶς διὰ τεσσάρων σταυροειδῶς τεταγμένων τομέων κύκλου, χρώματος ἐναλλὰξ κοκκίνου καὶ λευκοῦ (εἰκ. 36), οἱ δὲ τῆς ἐπομένης δευτέρας σειρᾶς, δι' ἰχθύων καὶ διὰ κοκκίνων τριφύλλων καὶ τετραφύλλων (εἰκ. 35, 36). Τὰ μεταξὺ τῶν τροχῶν κενὰ πληροῦνται διὰ πτηναρίων βαινόντων πρὸς τ' ἀριστερά. Τὸ περιγραφὲν διάχωρον περιβάλλεται καὶ κατὰ τὰς τρεῖς σωζομένας πλευρὰς του ὑπὸ διπλοῦ ἐλικοειδοῦς πλοχοῦ ἐκ μιᾶς λευκῆς καὶ μιᾶς ἐρυθρᾶς ταινίας, πλάτους 0.20 μ., πλασιουμένου ἐξωτερικῶς ὑπὸ λεπτῆς ταινίας πλάτους 0.035 μ. Ὁ περιβάλλων τὸ περιγραφὲν διάχωρον πλοχὸς συνεχίζεται καὶ εἰς τὸ δεύτερον πρὸς ἀνατολὰς τετράγωνον διάχωρον. Τούτου αἱ μὲν διαστάσεις σώζονται (1.60×1.60 μ.), ἴσως δὲ νὰ ἦσαν ὅσαι ἀκριβῶς καὶ αἱ διαστάσεις τοῦ πρώτου περιγραφέντος διαχώρου, ἦτοι νὰ ὑπῆρχον ἀκόμη δύο σειραὶ συριακῶν τροχῶν, οὐχὶ ὅμως καὶ τὸ ρωπογραφικὸν θέμα, τοῦ ὁποίου μικρὰ μόνον τμήματα σώζονται. Ἐκ τούτου διακρίνονται δεξιᾷ μὲν τὸ ὀπίσθιον

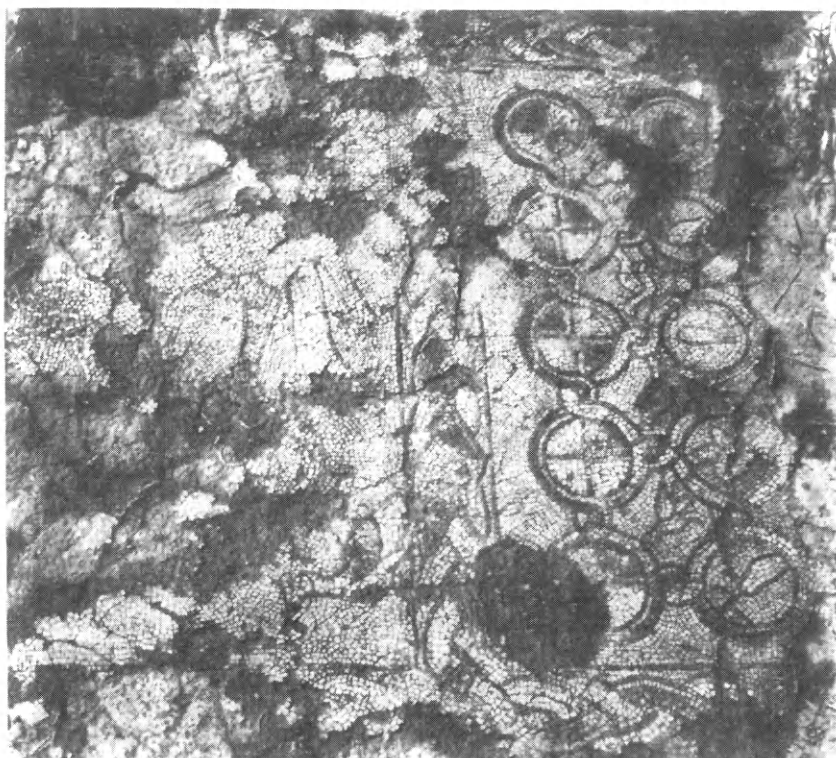

Είκ. 36. Φωτογραφία τοῦ ψηφιδωτοῦ τοῦ δυτικωτάτου διαχώρου τοῦ παρεκκλησίου.



Είκ. 37. Ἡ μεταξύ τοῦ δευτέρου καὶ τοῦ τρίτου διαχώρου τοῦ παρεκκλησίου ψηφιδωτὴ ἐπιγραφή.

ἤμισυ τετραπόδου ζώου (βοός;) (εἰκ. 35, 36) βαίνοντος πρὸς τ' ἀριστερά, ὀπισθεν τοῦ ὁποίου διαφαίνεται ὁ κορμὸς φυλλοφόρου δένδρου, εἰς δὲ τὴν κάτω ἀριστερὰν γωνίαν βράχος, ἀπὸ τοῦ ὁποίου ἐκφύεται πλατύφυλλος θάμνος. Μικρὸν πτηνὸν ἐπικάθηται ἐπὶ τοῦ ἐλικοειδοῦς πλοχοῦ τῆς κάτω δεξιᾶς γωνίας (εἰκ. 35, 36). Τὸ ὑπόλοιπον κατεστράφη.

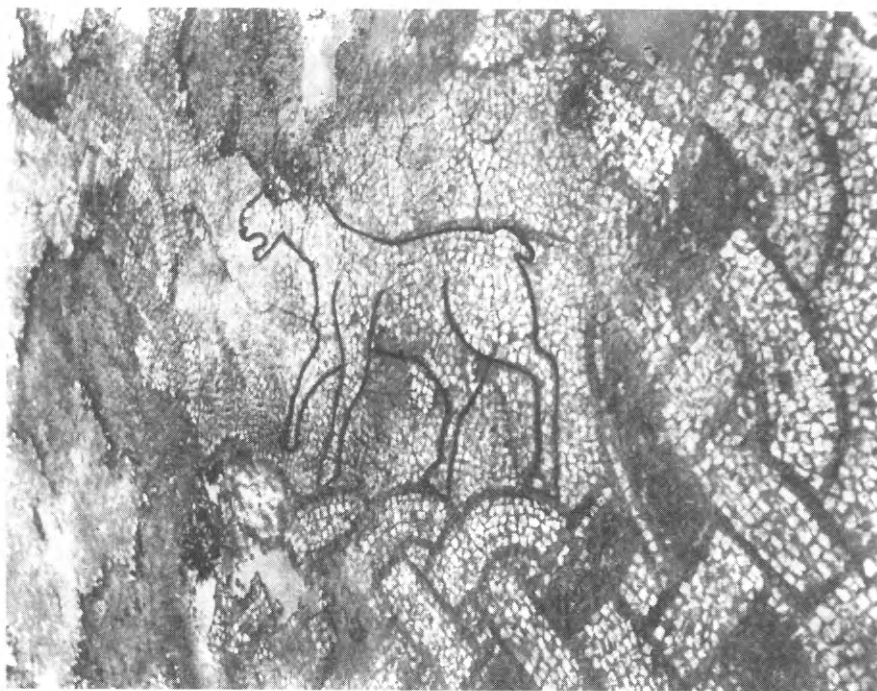

Εἰκ. 38. Τεμάχιον ψηφιδωτοῦ δαπέδου, μὴ εὐρεθὲν κατὰ χώραν, εἰκονίζον τετράποδον βαῖνον πρὸς τ' ἀριστερὰ καὶ πατοῦν ἐπὶ τριπλοῦ πλοχοῦ.

Ἡ ἀνατολικὴ πλευρὰ τοῦ περιγραφέντος διαχώρου χωρίζεται ἀπὸ τοῦ ὁμοίου δυτικοῦ πλοχοῦ τοῦ ἐπομένου διὰ στενῆς λωρίδος, πλάτους 0.22 μ., ἐντὸς τῆς ὁποίας εἶναι γεγραμμένη δίστιχος ἐπιγραφὴ, κολοβὴ δυστυχῶς, ἐντὸς πίνακος μετὰ τριγωνικῆς λαβῆς. Τῆς ἐπιγραφῆς ταύτης τὸ σωζόμενον τμήμα ἀναγινώσκεται ὡς ἑξῆς (εἰκ. 37):

† ΑΓΙΟΣ ΑΓΙΟΣ ΑΓΙΟΣ ΑΓ[ιος] (Κύριος ὁ Θεός)

CYN YIΩ K[ai] ΠΝΕΥΜ[ατι] (Ἄγιω) ΩΙΗ

Τὸ ἀμέσως πρὸς Ἀνατολὰς ἐρχόμενον τρίτον διάχωρον εἶναι λίαν ἐπίμηνες, παρουσιάζει δὲ καὶ τινὰ ἀκανονιστίαν εἰς τὴν διακόσμησιν. Τὸ κέντρον του ἀποτελεῖ ἐπίμηνες ὀρθογώνιον, διαστάσεων 0.90 × 3.04 μ., κατα-

λαμβάνομενον ὑπὸ δύο κατὰ μῆκος παραλλήλων τριπλῶν πλοχμῶν συνενουμένων πρὸς ἀλλήλους διὰ δύο κόμβων (εἰκ. 35). Τοὺς δύο παραλλήλους πλοχμούς καὶ τοὺς συνδέοντας αὐτοὺς δύο κόμβους διασχίζουν, χιαστί διατεταγμένοι, ἐρυθραὶ ταινίαι, ὡς τὸ σχέδιον δεικνύει (εἰκ. 35). Τὸ περιγραφέν θέμα τῶν πλοχμῶν περιβάλλεται κατὰ τὰς τέσσαρας πλευρὰς ὑπὸ ταινίας, πλάτους 0.10μ., κοσμουμένης διὰ λοξῶν, ἐναλλάξ λευκῶν καὶ ἐρυθρῶν, παραλληλογράμμων. Τὸ τελευταῖον περιγραφέν πλαίσιον περιβάλλεται ὑπὸ ἑτέρου, πλάτους 0.37 μ., ἐκ συνεχῶν συριακῶν τροχῶν, 16 κατὰ τὸ μῆκος καὶ 7 κατὰ τὸ πλάτος, τῶν γωνιαίων ἀριθμουμένων δὶς. Τὸ νέον τοῦτο ἐκ συριακῶν τροχῶν πλαίσιον περιβάλλεται κατὰ τὰς τρεῖς μόνον αὐτοῦ πλευρὰς (ἀνατολικήν, δυτικὴν καὶ νοτίαν) ὑπὸ πλοχμοῦ ὁμοίου πλάτους καὶ σχεδίου πρὸς τὸν τοῦ δευτέρου διαχώρου. Τὸ ὅλον μῆκος τοῦ παρεκκλησίου διατρέχει κατὰ τὴν βόρειόν του πλευρὰν διακοσμητικὴ ζώνη ἐκ διατετακμένων συριακῶν τροχῶν, πλάτους 0.36 μ. Ἀντιστοίχως πρὸς τὴν ζώνην ταύτην θὰ ὑπῆρχε κατὰ τὴν νοτίαν μακρὰν πλευρὰν τοῦ παρεκκλησίου ἕτερά, οὐχὶ ὅμως ὁμοία, τῆς ὁποίας τὸ μόνον διατηρηθὲν λείψανον εἶναι μικρὸν πτηνὸν (εἰκ. 35) βαῖνον πρὸς τὰ ἀριστερά.

Ἀναφέρομεν ἐν τέλει ὅτι κατὰ τὴν ἐκσκαφὴν εὐρέθη, οὐχὶ ὅμως κατὰ χώραν, τεμάχιον ψηφιδωτοῦ, ὅπερ εἰκονίζει τετράπουν ζῶον μὲ βραχεῖαν οὐράν, βαῖνον πρὸς τ' ἀριστερά καὶ ἔχον ἀνοικτὸν τὸ στόμα. Τὸ ζῶον τοῦτο, ὡς δεικνύει ἡ εἰκὼν 38, πατεῖ ἐπὶ μιᾷ τῶν ταινιῶν τοῦ μεγάλου ἀνατολικοῦ διαχώρου καὶ ἴσως νὰ προέρχεται ἐξ αὐτοῦ, δηλ. ἐκ τοῦ κενοῦ, τὸ ὁποῖον παρεμβάλλεται μεταξὺ τῶν παραλλήλων πλοχμῶν, οἵτινες θὰ ἔπρεπε πιθανώτατα νὰ σχεδιασθῶσιν ὀλίγον στενότεροι, ὥστε νὰ χωρέσῃ καὶ τὸ ἀνεξηγήτου σημασίας βραχύουρον ζῶον τοῦτο ἐκεῖ, ἐπειδὴ καὶ ὡς ἐσχεδιάσθησαν (εἰκ. 35) εἶναι ὀλίγον ἐκτὸς κλίματος.

ΓΕΝΙΚΑΙ ΠΑΡΑΤΗΡΗΣΕΙΣ

ΚΑΙ ΧΡΟΝΟΛΟΓΙΑ ΚΑΤΑΣΚΕΥΗΣ ΤΩΝ ΨΗΦΙΔΩΤΩΝ

Πρὸς εὐρεσιν τῆς χρονολογίας κατασκευῆς τῶν ψηφιδωτῶν, ἐλλείψει συγκεκριμένων χρονολογικῶν ἐνδείξεων, θὰ καταφύγωμεν κυρίως εἰς αἰσθητικῆς φύσεως κριτήρια ¹.

¹ Τὸ σχῆμα τῶν γραμμάτων τῆς ἐπιγραφῆς δὲν μᾶς χρησιμεύει τόσο πολύ, ἔνεκα τοῦ εἰδικοῦ χαρακτῆρος, τὸν ὁποῖον παρέχει εἰς αὐτὰ ἡ τεχνικὴ τοῦ ψηφιδωτοῦ. Ἔχει ἄλλωστε παρατηρηθῇ, ὅτι ἐντὸς ἐνὸς καὶ τοῦ αὐτοῦ αἰῶνος ὑπάρ-

Ἀγγέλλων εἰς τὸν Archäologischer Anzeiger τοῦ 1934 (στ. 156) τὴν ἀποκάλυψιν τῶν νέων ψηφιδωτῶν, ἔγραφον τὰ ἑξῆς¹: «Τὰ ψηφιδωτὰ (τῆς Τεγέας) εἶναι σπουδαῖα ὅχι τόσον ἔνεκα τῶν ἄλλως οὐχὶ σπανίων παραστάσεων των, ἀλλ' ἔνεκα τοῦ ὕφους των, ὅπερ χαρακτηρίζει τὴν μετάβασιν ἀπὸ τὴν ἄγνως ἑλληνιστικὴν πλαστικὴν πρὸς τὴν ἀνατολικὴν γραμμικὴν διακοσμητικὴν τεχνοτροπίαν τοῦ α' ἡμίσεος τοῦ 5ου αἰῶνος».

Ἄς γνωρίσωμεν τώρα πρῶτον ποῖα εἶναι τὰ ἑλληνιστικὰ καὶ ποῖα τὰ ἀνατολικά στοιχεῖα εἰς τὴν παράστασιν τῶν μνηῶν καὶ τῶν ποταμῶν τοῦ ἡμετέρου ψηφιδωτοῦ

Θὰ παρατηρήσωμεν ἐν πρώτοις, ὅτι οἱ μῆνες εἰκονίζονται ἐνταῦθα ὡς ἐμβλήματα ἐπὶ τοῦ φωτεινοῦ, χρώματος ἐλεφαντοστοῦ, κάμπου τῶν διαχώρων των, πλασιουμένου, ὡς εἰς τὰ παραδοσιακὰ ἑλληνιστικὰ πρότυπα, διὰ πλατείας κορνίζης μεθ' ἁπλῶν γεωμετρικῶν σχεδίων, τὰ φῶτα καὶ τὰ χρώματα τῆς ὁποίας ἀποτελοῦσι μίαν ἐπιτυχῇ μετάβασιν ἀπὸ τοῦ ἀνοιχτοχρώμου κάμπου τῶν διαχώρων πρὸς τὴν σκοτεινότεραν μετὰ μαιάνδρων ἐπιφάνειαν, ἥτις τὸν περιβάλλει.

Ποικίλα εἶναι τὰ εἰς τὴν εἰρημένην κορνίζαν χρησιμοποιηθέντα γεωμετρικὰ διακοσμητικὰ θέματα: τὸ ζατρκιοειδὲς² (πίν. 4), ἡ ἐλικιοειδὴς ἀναδιπλουμένη ταινία (πίν. 5 καὶ 12)³, ἡ σειρὰ τῶν διατεμνομένων καὶ ἑφα-

χει πολλάκις διαφορὰ χαρακτήρος τῶν γραμμάτων, ὡς ἀπέδειξε τὸ παράδειγμα τῶν Γεράσων (K r a e l i n g, Gerasa, σ. 366, 367). Καὶ εἰς τὴν ἰδικὴν μας κτητορικὴν ἐπιγραφὴν ἄλλωστε ἐν καὶ τὸ αὐτὸ γράμμα γράφεται διαφορετικὰ ἀπὸ ὅ,τι εἰς τὰ διάχωρα. Οὕτω π.χ. τὸ Α εἰς μὲν τὴν ἐπιγραφὴν γράφεται πάντοτε μὲ τεθλασμένην τὴν ἐνδιάμεσον κεραΐαν, ἐνῶ εἰς τὰς ἐπιγραφὰς τῶν μνηῶν ἡ ἐνδιάμεσος κεραΐα του φέρεται ἄλλοτε λοξὰ ἀπὸ τῆς κάτω ἄκρας τοῦ ἀριστεροῦ σκέλους πρὸς τὸ μέσον τοῦ δεξιοῦ (Δ) (βλ. ἐπιγραφὰς Φεβρουαρίου, ἔγχρ. πίν. 6 καὶ Μαΐου, ἔγχρ. πίν. 7) καὶ ἄλλοτε φέρεται, ὡς ἐν τῇ ἐπιγραφῇ, μὲ τεθλασμένην τὴν μέσην κεραΐαν (Αὐγουστος, ἔγχρ. πίν. 9).

¹ «Die Mosaiken sind weniger wegen ihrer auch sonst nicht seltenen Darstellungen wichtig, als durch ihren Stil, der den Übergang vom rein hellenistischen, plastischen zum linearen, dekorativ orientalischen kennzeichnet und etwa in die erste Hälfte des 5 Jh. weist».

² Οἰκία Προσωπείων Ἀντιοχείας, τοῦ 400 μ.Χ. (D. L e v i, Antioch Mosaic Pavements, II πίν. CXXII), θέμα συνηθέστατον ἀπὸ τῆς πρωίμου ρωμαϊκῆς ἐποχῆς μέχρι τῶν τελευταίων βυζαντινῶν χρόνων.

³ Αὕτη εὑρεται καὶ εἰς τὰ ἑξῆς μνημεῖα: εἰς ρωμαϊκὸν ψηφιδωτὸν τῆς Uthina (G a u c k l e r, Mon. Piot II, 1896, πίν. XXIII), εἰς δάπεδον ναοῦ τῆς Ἀρτέμιδος - Νεμέσεως εἰς Parndorf, Eisenstatt Αὐστρίας (H. K e n n e r, ἐν La Mosaïque Gréco-Romaine, σ. 92 εἰκ. 12, τέλους 3ου ἢ ἀρχῶν 4ου αἰ.)· εἰς ψηφιδωτὸν δάπεδον εἰς Cominbriga Πορτογαλίας (M. B e i r a k O l e i r o, ἐν La Mosaïque Gréco-Romaine εἰκ. 4), ἐποχῆς Σεβήρων.

πομένων κύκλων¹, ὁ σπειρομαϊάνδρος (πίν. 7)², οἱ φυλλοφόροι κλάδοι³ (πίν. 8 καὶ 11), ἡ ἀπλὴ ἄλυσσοειδὴς σπεῖρα (πίν. 9 καὶ 10)⁴ κλπ.

Πλὴν ὅμως τῶν ἀνωτέρω καταλεχθέντων θεμάτων ἐχρησιμοποιήθησαν εἰς τὸ ἡμέτερον ψηφιδωτὸν ὡς περιθώρια τῶν ὀκταγώνων τοῦ μεγάλου ἑξωτερικοῦ πλαισίου καὶ αἱ τριγωνικαὶ βαθμιδωταὶ ἐπάλξεις⁵, ὁ κανὼν τῶν ὠν⁶, οἱ ἀστράγαλοι⁷, εἰς δὲ τὰ μεταξὺ τῶν διαχώρων διαστήματα καὶ ὁ διπλοῦς μαϊάνδρος⁸.

Πάντα τὰ ἀνωτέρω θέματα εἶναι ἀγνῶς ἐλληνιστικά, τρία μάλιστα ἐξ αὐτῶν (ὁ σπειρομαϊάνδρος, ἡ ἀπλὴ ἄλυσσοειδὴς σπεῖρα καὶ αἱ βαθμιδωταὶ τριγωνικαὶ ἐπάλξεις) συναντῶνται εἰς ἓν καὶ τὸ αὐτὸ ψηφιδωτὸν δάπεδον οἰκίας τῆς Δήλου, τοῦ 100 π.Χ. (εἰκ. 39)⁹. Ὁ σπειρομαϊάνδρος μάλιστα εἶναι πολὺ παλαιὸν διακοσμητικὸν θέμα ἀπαντῶν συνεχῶς ἀπὸ τῶν μυκηναϊκῶν χρόνων (Θησαυρὸς Ἀτρείως) εἰς πάντα σχεδὸν τὰ χριστιανικὰ ψηφιδωτὰ δάπεδα, Ἀνατολῆς¹⁰ καὶ Δύσεως.

Οἱ μῆνες εἰκονίζονται συμφώνως πρὸς τὸν παραδοσιακὸν ἐλληνικὸν τρόπον ἥτοι ὡς ἐμβλήματα, προβαλλόμενα εἰς τὸν χώρον μὲ σαφὲς περίγραμμα. Οὐδεμία τοὺς συνοδεύει ἔνδειξις τοπίου ἐκ φυτικῶν ἢ ἄλλων στοιχείων. Ἀποδίδονται πάντες μέχρις ὀλίγον κάτω τῆς ὁσφύος, μὲ πυκνὴν κόμην φθάνουσιν ὅπισθεν μέχρι τοῦ λαιμοῦ καὶ ἀποκρύπτουσιν σχεδὸν τὰ

¹ Ψηφιδωτὸν Ἀντιοχείας, τοῦ 125 μ. Χ. (D. L e v i, Antioch Mosaic Pavements, πίν. II καὶ IX).

² Ψηφιδωτὸν οἰκίας Δήλου τοῦ 100 περίπου π. Χ. (M. B u l a r d, Peintures et Mosaïques de Délos, Mon. et Mémoires Piot XIV, 1907 εἰκ. 63, 65 καὶ 66, ὅθεν ἡ ἡμετέρα εἰκὼν 39).

³ Ψηφιδωτὸν Ἀντιοχείας (D. L e v i, Antioch Mosaic Pavements πίν. XXII, XXIX, XXXVI β) τοῦ 3ου μ. Χ. αἱ.

⁴ Ψηφιδωτὸν οἰκίας Δήλου (M. B u l a r d, ἔ. ἀν. εἰκ. 66 καὶ πίν. XI καὶ XIII), Ἀντιοχείας (L e v i, Mosaic Pavements τόμ. II, πίν. IA, XV β).

⁵ Ψηφιδωτὸν οἰκίας Δήλου (M. B u l a r d, ἔ. ἀν.), Περγάμου (Ath. Mitt. 32, 1907, πίν. XVII), Ἀντιοχείας (D. L e v i, Antioch Mosaic Pavements, πίν. VII β, XV β).

⁶ Ψηφιδωτὰ θόλου Ἀγ. Γεωργίου Θεσσαλονίκης, H. P. L' O r a n g e ἐν XVII Corso di cultura sull' arte Ravennate e Bizantina, Ravenna 1970, σ. 264.

⁷ Ψηφιδωτὸν οἰκίας Δήλου τοῦ 100 π. Χ. (M. B u l a r d, ἔ. ἀν., πίν. XIII).

⁸ Ψηφιδωτὸν Περγάμου (A. M. 32, 1907, πίν. XVII), Δήλου (BCH, XIX, 1895, σ. 527 καὶ πίν. V), Ἀντιοχείας περὶ τὸ 200 μ. Χ. (L e v i, Antioch Mosaic Pavements II, πίν. I β καὶ πίν. CXVIII β, 4ου αἱ.). Κοσμικοῦ κτηρίου Δημητριάδος (BCH 96, 1971 σ. 724 εἰκ. 316).

⁹ M. B u l a r d, Peintures et Mosaïques de Délos, Mon. et Mémoires Piot XIV, 1907, εἰκ. 63, 65 καὶ 66 (ὅθεν ἡ ἡμετέρα εἰκὼν 39).

¹⁰ Ἀντιόχεια (D. L e v i, Antioch Mosaic Pavements, σποράδην).

ὅτα, συμφώνως πρὸς τὴν ἀπὸ τοῦ Μ. Κωνσταντίνου ἐπικρατήσαν συνήθειαν. Καὶ ἄλλοι μὲν ἐξ αὐτῶν φοροῦσι¹ χειριδωτούς, ἄλλοι δὲ ἀχειριδώτους χιτῶνας, πάντοτε ὅμως ἐξωσμένους. Κρατοῦσιν ἕκαστος εἰς τὰς χεῖρας τὰ κατὰ τὴν διάρκειάν του παραγόμενα ἀγαθὰ — πτηνὰ, καρπούς ἢ ἄνθη — ἥτοι στοιχεῖα ἐποχειακά, ἄσχετα πρὸς τὰς εἰδωλολατρικὰς ἐορτὰς¹ ἢ τὰ ἔθιμα,

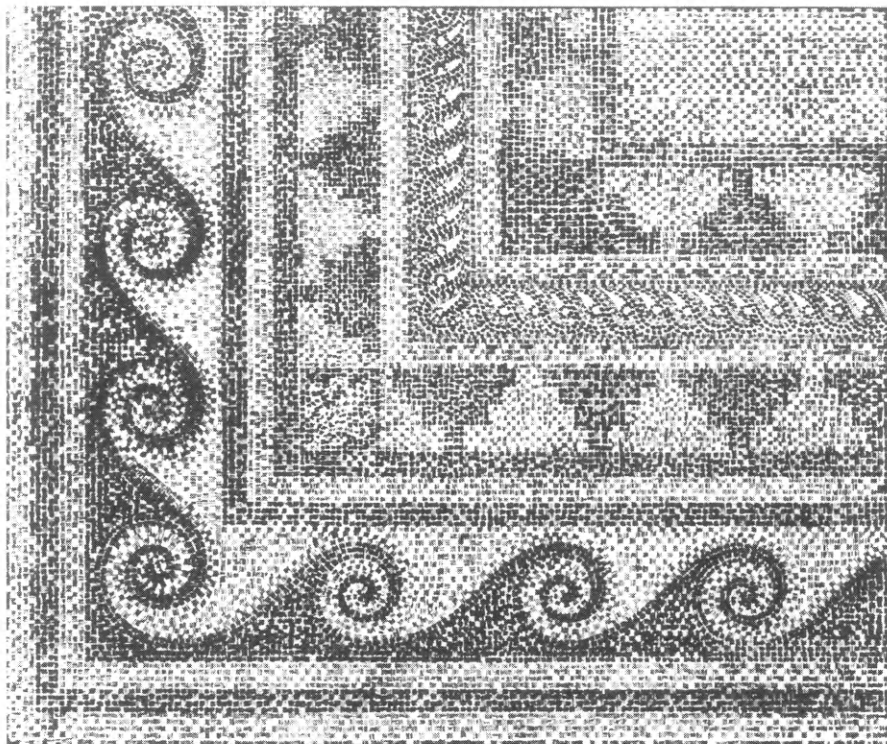

Εἰκ. 39. Τμήμα ψηφιδωτοῦ δαπέδου οἰκίας τῆς Δήλου, περὶ τὸ 100 π. Χ.

τὰ ὅποια ἀπαντῶσιν εἰς ἄλλας παραστάσεις μηνῶν, ὡς π.χ. εἰς τὸ καλενδάριον τοῦ Φιλοκάλου. Οὕτω ἐκ τῶν πέντε μόνον καλῶς ὁπωσδήποτε σωζομένων μηνῶν, ὁ μὲν Φεβρουάριος κρατεῖ εἰς τοὺς κόλπους του ἀγρίαν νῆσαν, ὁ Μάιος προβάλλει εἰς τὸν θεατὴν κάλαθον πλήρη ρόδων, δέσμην σταχύων ὠρίμου σίτου ἀγκαλιάζει ὁ Ἰούλιος, δροσερὰ δὲ ἀγγούρια καὶ καρπούζι ἢ πεπόνι προσφέρει ὁ Αὐγουστος, εὐγενεστά μῆλα ἐπιδεικνύει ὑπερήφανος εἰς ὑψωμένον πινάκιον ὁ Σεπτέμβριος, τὸ νέον κόκκινο κρασί χύνει εἰς κύπελλον

¹ Ἐξαίρεσις ἴσως δύναται νὰ θεωρηθῇ ὁ Μάιος, ὑπενθυμίζων μὲ τὰ ἀφθονα ρόδα του τὰ ἐν τῇ Δύσει τελούμενα Rosalia.

ἐμπρός μας με καλλίγραμμον οἰνοχόην¹ ὁ Ὀκτώβριος καὶ τοὺς σπόρους του ἐτοιμάζει εὐχαρις νὰ σπεύρῃ ὁ Νοέμβριος.

Ἀνάλογος πρὸς τὰς καιρικὰς συνθήκας ποὺ ἐπικρατοῦν εἰς κάθε μῆνα εἶναι καὶ ἡ ἐνδυμασία καὶ ἡ ἔκφρασις τοῦ προσώπου ἐκάστου μηνός. Οὕτω ριγῶν ἐκ τοῦ ψύχους καὶ ἀπὸ κεφαλῆς κεκαλυμμένος εἰκονίζεται ὁ Φεβρουάριος, ἡμίγυμνος, ἡλιοκαῆς καὶ μετὰ τὸ καμπύλον δρέπανον ἀνὰ χειρὰς ὁ θεριστής Ἰούλιος, σκυθρωπὸς καὶ ὀλίγον σύννους ὁ Ὀκτώβριος, εὐχαρις δὲ μᾶλλον καὶ παχουλός, ὁ σπορεὺς Νοέμβριος.

Ἐκ πρώτης ὄψεως οἱ μῆνες φαίνονται ὅτι εἰκονίζονται αὐστηρῶς κατὰ μέτωπον. Προσεκτικὴ ὅμως παρατήρησις πείθει, ὅτι ἡ κεφαλὴ των παρουσιάζει ἐλαφρὰν πρὸς τὰ πλάγια στροφήν, ἄλλοτε πρὸς τὰ δεξιὰ (Ἰούλιος) καὶ ἄλλοτε πρὸς τ' ἀριστερὰ (Αὐγουστος). Ἡ στροφὴ δ' αὕτη διακρίνεται σαφῶς ἀπὸ τὴν μικρὰν ἀσυμμετρίαν, τὴν ὁποίαν παρουσιάζουν εἰς μέγεθος τὰ δύο ἡμίση τοῦ προσώπου ἐκατέρωθεν τοῦ ἄξονος αὐτοῦ.

Ἄλλο ἐπίσης χαρακτηριστικὸν ὅλων τῶν μηνῶν εἶναι, ὅτι ἂν καὶ στρέφουν ἐλαφρὰ τὴν κεφαλὴν, ὅμως οὐδεὶς ἐξ αὐτῶν προσβλέπει κατὰματα τὸν θεατὴν². Τὸ βλέμμα των στρέφεται λοξὰ καὶ δὴ τῶν μὲν τῆς βορείου στήλης πρὸς τὰ δεξιὰ, τῶν δὲ τῆς νοτίας πρὸς τ' ἀριστερά, οὕτως ὥστε ὁ βαδίζων κατὰ τὸν ἄξονα τοῦ quadratum populi ἐπισκέπτῃς νὰ ἔχῃ πρὸς αὐτὸν ἐστραμμένους — ὅχι βλέποντας — ὅλους τοὺς μῆνας, ἐφ' ὅσον προχωρεῖ ἀπὸ τῆς εἰσόδου πρὸς τὸ ἱερόν.

Ὁ φωτισμὸς τῶν μορφῶν δὲν φαίνεται προερχόμενος ἐξ ἑνὸς ὠρισμένου σημείου τοῦ χώρου, ἀλλ' εἶναι μᾶλλον διάχυτος ἐρχόμενος κατὰ μέτωπον. Οὕτω μόνον δύνανται τοῦλάχιστον νὰ δικαιολογηθοῦν οἱ ἐρυθροὶ τόνοι — σκιαὶ προφανῶς — τοὺς ὁποίους παραθέτει ὁ ψηφωτὴς παρὰ τὸ περίγραμμα ἀμφοτέρων τῶν παρειῶν καὶ τοῦ λαιμοῦ του εἰς τὸν Ἰούλιον. Δι' αὐτῶν δὲ τῶν σκιῶν παρέχεται εἰς τὸ πρόσωπον τοῦ μηνός καὶ ποιά τις πλαστικότης. Πρέπει ὅμως ἀφ' ἐτέρου, νὰ σημειωθῇ ὅτι ἡ ρις τοῦ Ἰουλίου μετὰ τὴν φαιομέλαιναν γραμμὴν, τὴν ὁποίαν ὁ ψηφωτὴς παρέθεσεν εἰς τὴν ράχιν της, φαίνεται ὥς νὰ ὑποδηλοῖ φωτισμὸν ἐρχόμενον ἐξ ἀριστερῶν. Τὴν αὐτὴν ἐλαφρὰν πλαστικότητα δι' ἐρυθρῶν σκιῶν κατὰ τὸ περίγραμμα τοῦ προσώπου καὶ ὑπὸ τὰ μῆλα τῶν παρειῶν του παρουσιάζουν ὁ Αὐγουστος καὶ ὁ Νοέμβριος ἀκόμη δὲ καὶ τὰ κρατοῦντα τὴν ἐπιγραφὴν παιδάρια.

¹ Βλ. ὁμοίαν εἰς ψηφιδωτὸν δάπεδον Ὑδωνείας (Ε. Π. ε. ν. τ. α. ζ. ο. ς, *Εργον Ἀρχ. Ἑταιρ. 1971, σ. 98 εἰκ. 123).

² Ἡ μὴ ἀπ' εὐθείας ἀτενίσις τοῦ θεατοῦ ὑπὸ τοῦ εἰκονιζομένου προσώπου εἶναι χαρακτηριστικὴ διὰ τὸν 4ον μ. Χ. αἰ., καθ' ὃν, ἐν ᾧ αἱ μορφαὶ παρουσιάζονται ὑπὸ ποικίλας γωνίας, ὅμως οἱ ὀφθαλμοὶ των δὲν ἀτενίζουν τὸν θεατὴν, Βλ. M. Van Berchem - F. Clouzot, *Mosaïques chrétiennes du IV au X siècle*, Rome 1965, σελ. XX.

Τὴν ἔννοιαν τοῦ ὄγκου παρέχει ἐπίσης, καὶ μάλιστα ζωηρότεραν, ἡ ἐκτέλεσις τοῦ ἄνω μέρους τοῦ σώματος τοῦ Ἰουλίου, ἰδίως δὲ τῶν βραχιόνων του, εἰς τοὺς ὁποίους παρατηρεῖται καὶ πάλιν ἐλαφρὰ διαβάθμισις τόνων ἀπὸ τῶν διὰ λευκῶν ψηφίδων δηλουμένων ἐξεχόντων σημείων τῶν βραχιόνων πρὸς τὰ ἐξωτερικά των περιγράμματα, δηλούμενα διὰ χρώματος κρασάτου (*lie de vin*).

Ἰδιαιτέρας ἐπίσης προσοχῆς ἀξία εἶναι καὶ ἡ ἀπόδοσις τῆς κάτωθεν τοῦ ἐλαφροῦ, διαφανοῦς προφανῶς, χιτῶνος τοῦ Αὐγούστου διαφαινομένης μυολογίας τοῦ στήθους, τὴν ὁποίαν ὁ ψηφωτῆς ἀνέλυσε λεπτομερῶς, δίκην ἀνατόμου, εἰς τὰ ἀπαρτίζοντα αὐτὴν στοιχεῖα, ἅτινα ἐχώρισε δι' ἐρυθρῶν γραμμῶν εἰς αὐτοτελῆ μέλη, ἐκάστου τῶν ὁποίων διέταξε τὰς ψηφίδας συμφώνως πρὸς τὴν διεύθυνσιν καὶ τὴν πλαστικότητά των. Ὅμοιος ἀνατομικὸς χειρισμὸς καὶ ἐκτέλεσις τῶν σαρκῶν παρατηρεῖται α) εἰς τὸ ψηφιδωτὸν τοῦ Ἐνδυμίωνος (;) τῆς Piazza Armerina τῆς Σικελίας, ὅπερ ὁ Pace¹ χρονολογεῖ εἰς τὰ 400 μ. Χ., καὶ β) εἰς τὰ ψηφιδωτὰ τῆς Ἀκυλῆας χρονολογούμενα ἀπὸ τοῦ 318 μ. Χ.²

Ἀρκετὰ διάφορος τῆς τῶν μηνῶν ἐμφανίζεται ἡ παράστασις τῶν ποταμῶν τοῦ Παραδείσου (ἔγχο. πίν. 4 καὶ 5), οἵτινες διατηροῦσιν ἐντονώτερα πολλὰ ἐλληνιστικὰ στοιχεῖα. Εἰκονίζονται ἐν πρώτοις ὅλοι, κατὰ τὴν ἀρχαίαν συνήθειαν, ὡς ὠριμοὶ ἄνδρες, πωγωνοφόροι καὶ μυστακοφόροι, φέροντες καὶ αὐτοί, ὡς οἱ μῆνες, ἐπὶ τῆς κόμης φυλλοφόρους στεφάνους, συγκρατομένους ἐν τῷ μέσῳ διὰ πόρπης (Τίγρις, πίν. 4). Κρατοῦσιν ἔπειτα τὰ πατροπαράδοτα σύμβολα τῶν ποταμῶν: πιθοειδὲς μὲν ἀγγεῖον, ἀπὸ τοῦ ὁποίου ἐκχύνονται ὑγρὰ νάματα καὶ κλάδον ἀγριοκαλάμου ὁ Τίγρις (πίν. 4), κέρως δὲ ἀφθονίας καὶ μακροὺς μίσχους κισσοῦ (;) ὁ Εὐφράτης (πίν. 5). Συμφώνως ἐπίσης πρὸς τὰ ἀρχαῖα πρότυπα τὸ σῶμα τῶν ποταμῶν εἶναι καὶ ἐδῶ γυμνὸν κατὰ τὸ ἄνω ἥμισυ, καλυπτόμενον ἐν μέρει διὰ τοῦ ἀπὸ τοῦ ἐτέρου τῶν ὤμων των πίπτοντος ἱματίου, ὅπερ καλύπτει τὴν ἀντίστοιχον χειρὰ των. Ἐκδηλὸς ἐπίσης εἶναι εἰς αὐτοὺς καὶ ἡ ἐν σχέσει πρὸς τὸ σῶμά των ζωηρὰ στροφή τῆς κεφαλῆς, μὲ τοὺς ὀφθαλμοὺς καὶ τούτων μὴ ἀτενίζοντας τὸν θεατὴν.

Ὅμοία ἀκριβῶς πρὸς τὴν τῶν μηνῶν εἶναι καὶ ἡ τεχνικὴ τῆς ἐκτελέσεως τοῦ γυμνοῦ σώματος τῶν ποταμῶν ἐπιτυγχανομένη διὰ κιτρίνων γενικῶς ψηφίδων, εἰς τὰς ὁποίας παρεμβάλλονται λευκαὶ τινες εἰς τὰ ἐξέχοντα καὶ μᾶλλον φωτιζόμενα σημεία. Τὸ περίγραμμα τοῦ μὲν σώματος καὶ τῶν χειρῶν εἶναι καὶ ἐδῶ ἐκτελεσμένον μὲ ἐρυθρόν, κρασᾶτον χρῶμα (*lie de vin*), τοῦ

¹ Biagio Pace, *I mosaici di Piazza Armerina*, Roma 1955, εἰκ. IV, σ. 105.

² G. C. Menis, *I mosaici cristiani di Aquileia*, σ. 13 ἔ.

δὲ ἱματίου, τοῦ προσώπου καὶ τοῦ στεφάνου διὰ μελανοῦ, δι' οὗ ἐπίσης ἐδηλώθησαν καὶ τὰ φύλλα τοῦ καλάμου καὶ αἱ πτυχαὶ τῶν ἐνδυμάτων. Τέλος ὁ τρόπος ἐκτελέσεως τοῦ γυμνοῦ στήθους καὶ τῶν γυμνῶν χειρῶν εἶναι καὶ ἐδῶ ὁ αὐτὸς πρὸς τὸν τῶν μηνῶν, παρουσιάζων τὸ αὐτὸ ἐλαφρόν, ἐρυθρόν περιγράμμα τῶν «ἀνατομικῶν» μελῶν, τὴν αὐτὴν ἐλαφράν, δι' ὁμοίου χρώματος, σκίασιν χειρῶν καὶ στήθους, τὰς δὲ σάρκας ἐκτελεσμένας διὰ κιτρίνων καὶ λευκῶν ψηφίδων, αἵτινες παρακολουθοῦν τὰς γενετείρας καμπύλας τοῦ ὄγκου ἐκάστου ἐπὶ μέρους τμήματος.

Τέλος ὅσον ἀφορᾷ τὰ κρατοῦντα τὴν δέλτον τῆς ἐπιγραφῆς παιδάρια (ἔγχρ. πίν. 2 καὶ 3) καὶ εἰς ταῦτα, ἂν καὶ πολὺ ρεαλιστικώτερας ἐμφανίσεως (βλ. σχετικῶς σ. 49) ὅμως παρατηρεῖται καὶ πάλιν: 1) ἡ ζωηρὰ πρὸς τὸν θεατὴν στροφὴ τοῦ σώματος, 2) τὰ αὐτά, βαθέως κρασάτου χρώματος, περιγράμματα, 3) ἡ αὐτὴ δι' ἐλαφροῦ ἐρυθροῦ χρώματος σκίασις τῶν βραχιόνων καὶ τῶν ποδῶν καὶ 4) αἱ αὐταὶ ζωηραὶ ὑπὸ τὰ μῆλα τῶν παρειῶν κηλίδες, τὰς ὁποίας παρετηρήσαμεν ἤδη καὶ εἰς τὰς παρειὰς τοῦ Αὐγούστου καὶ τοῦ Νοεμβρίου¹.

Ἐκ τῶν μέχρι τοῦδε γενομένων συγκρίσεων τοῦ ψηφιδωτοῦ τῆς Τεγέας πρὸς ἄλλα, κατὰ τὸ μᾶλλον ἢ ἥττον χρονολογημένα ψηφιδωτά, εἶδομεν, ὅτι τὰ ἡμέτερα ἔχουν σχέσιν· τινὰ 1) πρὸς τὰ τῆς Piazza Armerina χρονολογούμενα περίπου ὑπὸ μὲν τοῦ Pace (σ. 105) εἰς τὸ 400 μ. Χ. ὑπὸ δὲ τοῦ Gentili² εἰς τὸ 300 μ. Χ. καὶ 2) πρὸς τὰ τῆς Ἀκυλῆας χρονολογούμενα ἀπὸ τοῦ 318³. Ἡ ὁμοιότης πρὸς ἀμφοτέρω ταῦτα συνίσταται εἰς τὸν «ἀνατομικόν» τρόπον ἐκτελέσεως τῶν σαρκῶν τοῦ στήθους.

Ὁ Stern⁴ συνεσχέτισε τὰ ψηφιδωτά τῆς Τεγέας πρὸς τὰ τοῦ Ἀγ. Γεωργίου τῆς Θεσσαλονίκης, χωρὶς ὅμως καὶ νὰ ἀναλύῃ ποῦ ἀκριβῶς στηρίζει τὴν ὁμοιότητά των. Διὰ τὰ ψηφιδωτά τοῦ Ἀγ. Γεωργίου ὁ παλαιότερον μελετήσας αὐτὰ E. Weigand⁵ ἐθεώρει αὐτὰ ὡς εἰκονίζοντα ἀπολύτως μετωπικῶς τὰ πρόσωπά των (σ. 142) καὶ τὰ ἐχρονολόγει μεταξὺ τῶν ἐτῶν 515 καὶ 530 μ. Χ. (σ. 144). Καθ' ὃν ὅμως χρόνον ἐγίνετο ἡ μελέτη τοῦ E. Weigand, αἱ εἰκόνες τῶν Ἀγίων τοῦ Καλενδαρίου δὲν ἦσαν εὐκρινῶς ὁραταί, λόγῳ τοῦ κονιορτοῦ καὶ τῆς αἰθάλης ποῦ εἶχον ἐπικαθίσει ἐπ' αὐτῶν ἐπὶ ὀλοκλήρους αἰῶνας, ἐξαιρέσει μόνον δύο εὐκρινῶν εἰκόνων

¹ Τὰς κηλίδας ταύτας παρέλαβεν ἀργότερον καὶ συστηματικῶς ἐχρησιμοποίησεν ἡ βυζαντινὴ τέχνη. Βλ. σχετικῶς Α. Ὁ ρ λ ά ν δ ο υ, Ἡ Ἀρχιτεκτονικὴ καὶ αἱ βυζ. τοιχογραφίαι τῆς Μονῆς Ἀγ. Ἰωάννου Θεολόγου Πάτμου, Ἀθῆναι 1970, σ. 128, σημ. 1, 2, 3 καὶ σ. 262.

² G. V. G e n t i l i, La Villa Erculia . . . , σ. 68.

³ M e n i s, I mosaici cristiani di Aquileia, σ. 13 ἔ.

⁴ Le Calendrier, σ. 224.

⁵ Der Calenderfries von Hagios Georgios, BZ 39, 1939, σ. 116 - 145.

ἹΑγίων αὐστηρῶς μετωπικῶν, τὰς ὁποίας εἶχε παράσχει πρότερον (1920) εἰς μελέτην του περὶ τῆς ἀψίδος τοῦ Γαλερίου καὶ τοῦ ναοῦ τοῦ ἹΑγίου Γεωργίου ὁ Ε. Hébrard¹. Ὅταν ὁμως τὰ ψηφιδωτὰ τοῦ τρούλλου ἐκαθαρίσθησαν τὸ 1953 ὑπὸ τῆς ὑπὸ τὴν διεύθυνσίν μου ἹΥπηρεσίας ἹΑναστηλώσεως ἀρχαίων μνημείων, ἐπ' εὐκαιρίᾳ τοῦ ἐν Θεσσαλονίκῃ συγκληθέντος Θ' Διεθνoῦς Βυζαντινολογικοῦ Συνεδρίου καὶ ἐφάνησαν ἐν ὅλῃ αὐτῶν τῇ λαμπρότητι, οἱ κατὰ παραχώρησίν μου καὶ τοῦ κ. Ε. Στίκα μελετήσαντες αὐτὰ Δανοὶ (ἡ Νορβηγοί;) βυζαντινολόγοι Hjalmar Torp καὶ H. P. L'Orange ἀπέδειξαν, ὅτι πρόκειται περὶ μνημειῶδους ἔργου αὐτοκρατορικῆς τέχνης τῆς ἐποχῆς Θεοδοσίου τοῦ Μεγάλου (379 - 395 μ. Χ.)². ἹΕπισταμένη μελέτη μου τῶν εἰς μεγάλην κλίμακα ἐγχρωμῶν καὶ μὴ εἰκόνων τοῦ ἐσχάτως (1963) ἐκδοθέντος εἰς νορβηγικὴν, δι' ἐμὲ δυστυχῶς ἀκατάληπτον, γλῶσσαν βιβλίου τοῦ H. Torp³ μοῦ ἐφανέρωσε τὰς ἐξῆς ὁμοιότητας αὐτῶν πρὸς τὰ ψηφιδωτὰ τῆς Τεγέας: 1) Ὅτι ἀντιθέτως πρὸς ὅσα εἶπεν ὁ Ε. Weigand περὶ ἀπολύτου μετωπικότητος ὅλων (σ. 142) τῶν ψηφιδωτῶν μορφῶν τοῦ ἹΑγ. Γεωργίου, ὀλίγαι μόνον ἐξ αὐτῶν (3 ἐπὶ 10 ἐν συνόλῳ) παρουσιάζουσι ταύτην. Εἶναι δὲ αὗται: ἡ τοῦ μάρτυρος Κοσμᾶ (Torp, ἔναντι σ. 52), ἡ τοῦ μάρτυρος - στρατιώτου Λέοντος (Torp, ἔν. σ. 54) καὶ ἡ τοῦ μάρτυρος - στρατιώτου Θερίνου (Torp, ἔν. σ. 58), ἐνῶ δὲν συμβαίνει τὸ αὐτὸ α) διὰ τὴν μορφήν τοῦ μάρτυρος Πορφυρίου (Torp, ἔν. σ. 24) ἐνθα τὸ δεξιὸν ἡμισυ τῆς παρεῖας εἶναι πολὺ μεγαλύτερον τοῦ ἀριστεροῦ, β) διὰ τὸν γενναιοφόρον μάρτυρα ἐπίσκοπον Φίλιππον (Torp, ἔν. σ. 30 καὶ ἔγχρ. προμετ.) τοῦ ὁποίου διαγράφεται μὲν ὀλόκληρον τὸ δεξιὸν οὖς, κρύπτεται ὁμως ἐντελῶς τὸ ἀριστερόν, ἀνισοβαρὲς δὲ εἰκονίζεται ἀντιστοιχῶς καὶ τὸ γένειον, γ, δ) ἀσύμμετροι, ἥτοι μὲ προφανῇ στροφήν τῆς κεφαλῆς, ἐμφανίζονται καὶ αἱ μορφαὶ δύο ἀγγέλων (Torp, ἔν. σ. 34 καὶ ἔν. σ. 32, σ. 40), ε) τοῦ μάρτυρος στρατιώτου Ὁνησιφόρου (Torp, ἔν. σ. 48 καὶ ἔν. σ. 83, βλ. καὶ Grabar, *Martyrium III*, πίν. XXX) στ) τοῦ μάρτυρος στρατιώτου Βασιλίσκου (Torp, ἔν. σ. 65) μὲ ἀρκετὰ πρὸς τὰ δεξιὰ ἐστραμμένην τὴν κεφαλὴν καὶ τέλος ζ) τοῦ μάρτυρος στρατιώτου Πρίσκου (Torp, ἔν. σ. 78).

Ὅμοιότητα παρουσιάζουν ἐπίσης πρὸς τὰ ψηφιδωτὰ τῆς Τεγέας καὶ αἱ ἐρυθραὶ σκιαί, τὰς ὁποίας χρησιμοποιεῖ ὁ τεχνίτης τοῦ ἹΑγ. Γεωργίου εἰς τὴν ρῖνα τῶν μαρτύρων Φιλίππου (Torp, ἔγχρ. προμετωπίς), Ὁνησιφόρου (Torp, ἔν. σ. 48) καὶ Πορφυρίου (Torp, ἔν. σ. 24) αἱ δηλοῦσαι ἐρριμ-

¹ Bul. de Cor. Hellénique 44, 1920, πίν. VII, VIII.

² H. Torp, Περὶ τῆς ἀψίδος τοῦ Θ' Διεθνoῦς Βυζαντινολογικοῦ Συνεδρίου τόμ. Α', Ἀθῆναι 1955, σ. 491 καὶ H. P. L'Orange, ἐν XVII Corso di Cultura sull'Arte Ravennate e Bizantina, Ravenna 1970, σ. 257 καὶ 259.

³ Mosaikkene I St. Georg - Rotunden i Thessaloniki, Oslo 1963.

μένην σκιάν ἐξ ἀριστερῶν ἐρχομένου φωτός, ὁμοίαν πρὸς τὴν τοῦ ἡμετέρου Ἰουλίου.

Ἐκ τῶν ἀνωτέρω δύναται τις νὰ συμπεράνη, ὅτι ἡ κατασκευὴ τῶν ψηφιδωτῶν τῆς Τεγέας πλησιάζει μὲν πρὸς τὴν τῶν ψηφιδωτῶν τοῦ Ἀγ. Γεωργίου, λόγῳ τῆς ἐλαφρᾶς στροφῆς τῆς κεφαλῆς, τὴν ὁποίαν παρουσιάζουν, πρέπει ὅμως τὰ τῆς Τεγέας νὰ εἶναι κατὰ τι (20 - 30 τὸ πολὺ ἔτη) προγενέστερα αὐτῶν, ἀφοῦ ἡ παράστασις των δὲν ἔχει φθάσει ἀκόμη τὴν ἀπόλυτον μετωπικότητα, τὴν ὁποίαν ἐμφανίζουν πολὺ ὀλίγα ψηφιδωτὰ τοῦ Ἀγ. Γεωργίου. Ἡ τοιαύτη ἀπόλυτος μετωπικότης θὰ γίνῃ ἄλλωστε κανὼν ἀργότερον, ὅταν θὰ ἐπέλθῃ εἰς τὰς μορφὰς τὸ κρυστάλλινον ἐκεῖνο πάγωμα τῆς ἀτομικῆς ζωῆς, τὸ ὁποῖον παρουσιάζεται ἀπὸ τοῦ 500 μ. Χ. κ. ἔ., τὸ ὁποῖον ἐμφανίζουν καὶ τὰ ψηφιδωτὰ τοῦ γειτονικοῦ Ἀργους.

Δύο λέξεις θὰ εἴπωμεν ἀκόμη καὶ περὶ τῶν ἰσχυρῶν μελανῶν περιγραμμάτων — τῶν ὑπὸ τῶν ἀρχαίων ὀνομαζομένων *περικοπῶν*¹ — τὰ ὁποῖα παρατηροῦμεν εἰς τὰ ψηφιδωτὰ τῆς Τεγέας. Τὰ περιγράμματα ταῦτα θὰ εἶναι ἀναμφιβόλως προϋόντα ἀνατολικῆς ἐλληνιστικῆς ἐπιδράσεως, ἀντικαταστήσαντα διὰ χρώματος εἰς τὰ ψηφιδωτὰ τὴν σκοτεινὴν αὐλακοειδῆ γλυφὴν, ἡ ὁποία περιέβαλλε καὶ ἐτόνιζε τὴν παρυφὴν ἀνατολικῶν ἀναγλύφων παραστάσεων, προσδίδουσα ἔμφασιν εἰς τὸν ὄγκον των διὰ τοῦ δημιουργουμένου σκοτεινοῦ ὀπτικοῦ περιγράμματος. Τοιαύτας γλυφὰς βλέπομεν εἰς ἀνατολικά ἐλληνιστικά ἔργα, οἷα τὰ ἀντιοχειανῆς σχολῆς τέχνης² ἐλαφρὰ ἀνάγλυφα τῆς ἀψίδος τοῦ Γαλερίου τῆς Θεσσαλονίκης³ (περὶ τὸ 300 μ. Χ.)⁴ ὥς καὶ εἰς τινὰ ἔργα τῆς χριστιανικῆς συριακῆς τέχνης⁵. Κατὰ μίμησιν λοιπὸν τῶν γλυπτῶν περιγραμμάτων τονίζεται καὶ εἰς τὰ ψηφιδωτὰ ὁ ὄγκος, ἐνισχυόμενος περαιτέρω καὶ διὰ τῶν ζωηρῶν καὶ λιγυρῶν καμπύλων τῆς μελανῆς γραμμῆς τοῦ περιγράμματος.

¹ Π ο λ υ β ί ο ν, Ἱστοριῶν 6, 53, 6 κλπ. (ἔκδ. Heinemann σ. 388). Λατινιστὶ *circumcaesura* (Lucretius 3, 220).

² K. F. K i n c h, *L'arc de triomphe de Salonique*, Paris 1890, σ. 12. O. W u l f f, *Altchristliche und byzantinische Kunst*, I, Berlin - Neubabelsberg 1914, σ. 163.

³ K. F. K i n c h, *L'arc de triomphe de Salonique*, Paris 1890, πίν. V (κάτω δεξιὰ).

⁴ K. F. K i n c h, ἔνθ' ἀν. σ. 11.

⁵ O. W u l f f, ἔ. ἀ.

ΚΕΦΑΛΑΙΟΝ 3: ΓΛΥΠΤΙΚΗ

Τὰ ἐν Τεγέα καὶ Νυκλίῳ περιωθέντα γλυπτὰ θὰ ἐξετάσωμεν κατ' ἐποχὰς καὶ κατ' εἶδη:

Α'. ΠΑΛΑΙΟΧΡΙΣΤΙΑΝΙΚΗ ΕΠΟΧΗ

ΤΡΑΠΕΖΑΙ. α) Θραῦσμα πλακὸς ἐκ λευκοῦ μαρμάρου, διαστάσεων μ. σ. μήκους 0.525 καὶ πλάτους 0.235, πάχους ἔξω 0.035 καὶ ἔσω 0.03 μ. Φέρει ἐπὶ τῆς ἄνω ἐπιφανείας ἀνάγλυφα τρία τοξύλλια (εἰκ. 40) βάθους 0.02 μ., ἐκ τῶν ὁποίων τὰ μὲν δύο κάτω εὐρίσκονται ἐλ' εὐθείας γραμμῆς, τὸ δὲ

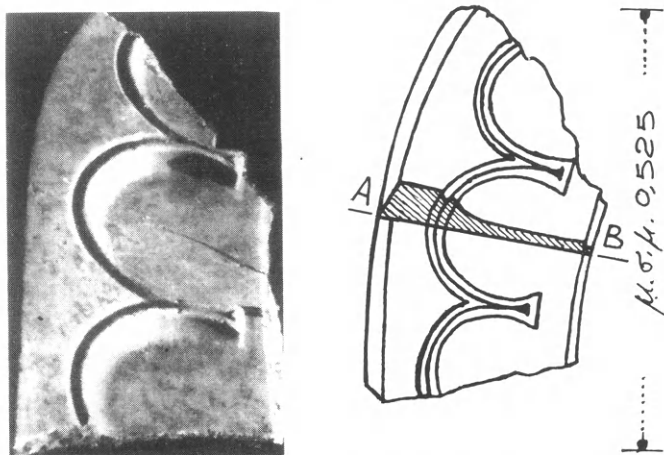

Εἰκ. 40. Θραῦσμα τραπέζης προσφορῶν.

τρίτον ἐπὶ καμπύλης, τοῦθ' ὅπερ σημαίνει, ὅτι ἡ σχετική τραπέζα εἶχεν, ὥς καὶ τόσαι ἄλλαι, πεταλοειδὲς σχῆμα. Πρόκειται προφανῶς περὶ τραπέζης προσφορῶν¹, τῆς λεγόμενης ἄλλοτε τραπέζης ἀγαπῶν, μαρτύρων καὶ νεκροδείπνων. Τὰ παραδείγματα εἶναι πολλὰ², εἰς τε τὴν Ἀνατολὴν καὶ τὴν Δύσιν. Εὐρέθη ἐντὸς τοῦ ἀγροκηπίου τοῦ Τεγεατικοῦ Συνδέσμου, σήμερον ὁμως δὲν ὑπάρχει πλέον ἐκεῖ, οὔτε εἰς τὸ Μουσεῖον.

¹ Βλ. σχετικῶς Michon, *Rebords de bassins chrétiens*, σ. 26. J. Ebersolt, R. A. 1913, I σ. 326. Wulf, *Beschreibung der altchristlichen Bildwerke*, σ. 11. J. Lassus, *Sanctuaires chrétiens de Syrie*, Paris 1947, σ. 196.

² Βλ. σχετικῶς Α. Κ. Ὁρλάνδου, Ἡ ξυλόστεγος παλαιοχριστιανικὴ βασιλικὴ τ. Β', 1954, σ. 485 καὶ τὰς αὐτόθι σχετικὰς σημειώσεις καὶ εἰκόνας.

β) θραῦσμα Ἀγ. Τραπέζης ἐκ λευκοῦ μαρμάρου μ. σ. μήκους 0.35 μ., πλάτους 0.125 καὶ ὀλικοῦ πάχους 0.075 μ. Παρουσιάζει ἀνακεκαμμένον χεῖλος 0.05 μ., ἐπὶ τῆς ἐσωτερικῆς παρειᾶς τοῦ ὁποῖου ὑπάρχει ἀνάγλυφος ἐλικοειδῆς βλαστὸς μετὰ παρεμβαλλομένων κισσοφύλλων (εἰκ. 41). Πρόκειται πιθανώτατα περὶ καλύμματος Ἀγ. Τραπέζης, μὲ τὰ συνήθως ἀνακεκαμμένα χεῖλη¹ των. Εὗρέθη καὶ τοῦτο ἐν τῷ ἀγροκηπίῳ, ἀλλὰ σήμερον ἀγνοεῖται καὶ αὐτοῦ ἡ θέσις.

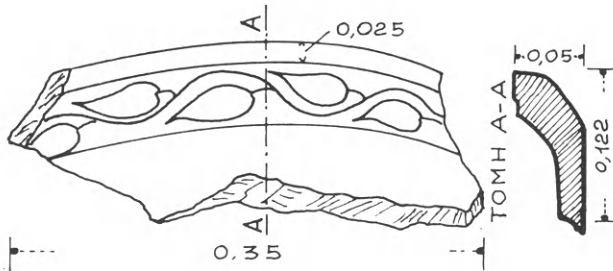

Εἰκ. 41. Θραῦσμα καλύμματος Ἀγ. Τραπέζης.

ΝΕΚΡΙΚΑ ΜΝΗΜΕΙΑ

Σπουδαιότατον νεκρικὸν μνημεῖον ἀποκείμενον ἀπὸ μακροῦ πρὸ τοῦ χώρου τοῦ ναοῦ τῆς Ἀλέας καὶ πρὸς τὰ ΒΔ τοῦ ναοῦ τοῦ Ἀγ. Νικολάου, παρὰ τὸ ἐκεῖ δημόσιον φρέαρ, εἶναι μαρμαρίνη μονόλιθος σαρκοφάγος, συνολικῶν ἐξωτερικῶν διαστάσεων 2.17×0.905 μ. καὶ ὕψους 0.84 μ., εἰλημμένη προφανῶς ἐκ παλαιότερου ρωμαϊκοῦ μνημείου καὶ χρησιμοποιηθεῖσα ἐκ νέου ὑπὸ τῶν χριστιανῶν. Τὴν παλαιότεραν προὔπαρξιν αὐτῆς μαρτυροῦν τὰ εἰς τὸ ἄνω καὶ κάτω μέρος καλῶς λαξευμένα κυμάτια, ἄνω ἰωνικὸν μετ' ἀστραγάλου καὶ κάτω ὄρθιον κοιλόκυρτον μετὰ πλίνθου (εἰκ. 42, α καὶ β). Τὸ κενὸν τῆς σαρκοφάγου μετρεῖ $1.875 \mu. \times 0.605 \mu.$, τὸ δὲ ὕψος 0.67 μ., παρουσιάζον, ἐν εἵδει προσκεφαλαίου, καθ' ὅλον τὸ πλάτος μιᾶς τῶν στενῶν πλευρῶν τοῦ πυθμένος ἐλαφρῶς ὑψωμένον κεκλιμένον ἐπίπεδον, πλάτους 0.42 μ. Τοιαῦτα προσκεφάλαια συναντῶμεν συχνὰ καὶ εἰς ρωμαϊκὰς σαρκοφάγους. Κάλυμμα δὲν ὑπάρχει πλέον σήμερον.

Εἰς τὰ μέσα τῶν τεσσάρων κατακορύφων ἐσωτερικῶν πλευρῶν τῆς σαρκοφάγου ἐλάξευσαν οἱ χριστιανοὶ ἀνὰ ἓνα μέγαν σταυρὸν ἀνισοσκελῆ, καταλαμβάνοντα περίπου ὅλον τὸ ὕψος τῆς πλευρᾶς (εἰκ. 42, 43, 44). Ἐκ τῶν σταυρῶν τούτων εἰς μὲν, τῆς μικρᾶς πλευρᾶς, ἐχαράχθη ἀπλοῦς, φέρων

¹ Βλ. σχετικῶς Ἀ. Κ. Ὁ ρ λ ά ν δ ο ν, ἔ. ἀ. τ. Β' σ. 450 εἰκ. 409.

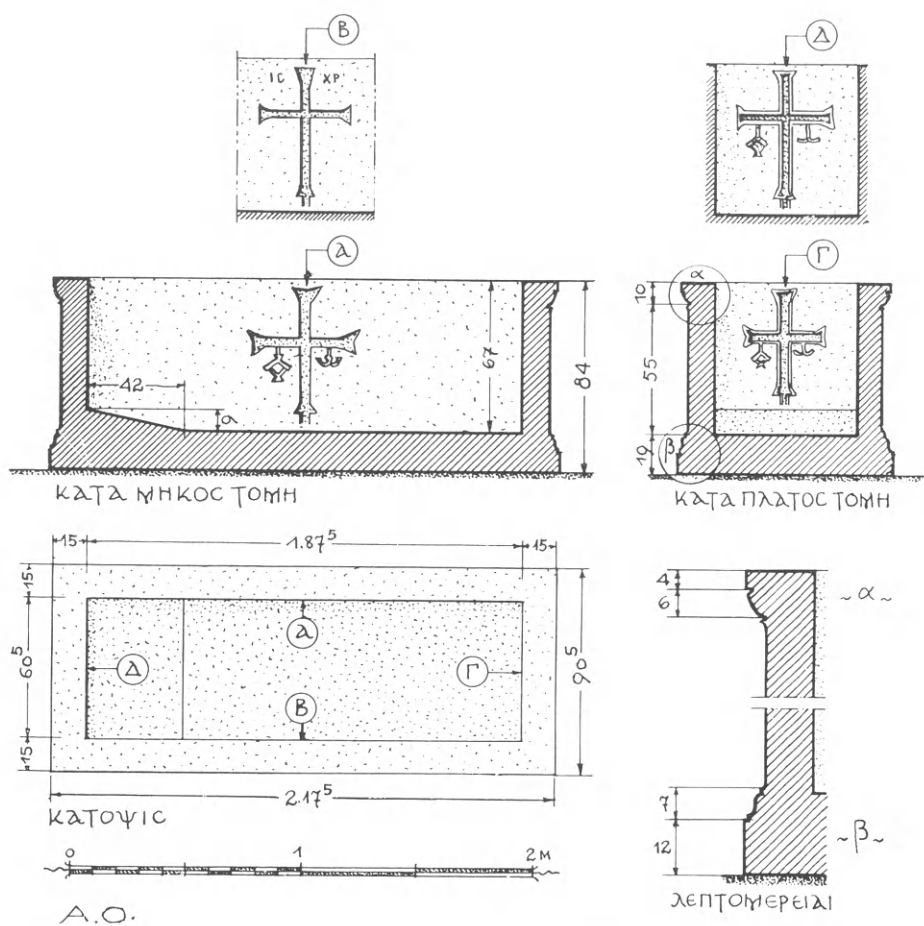

οψίς

σαρκοφάγος

ΠΑΛΑΙΟΧΡΙΣΤΙΑΝΙΚΗ

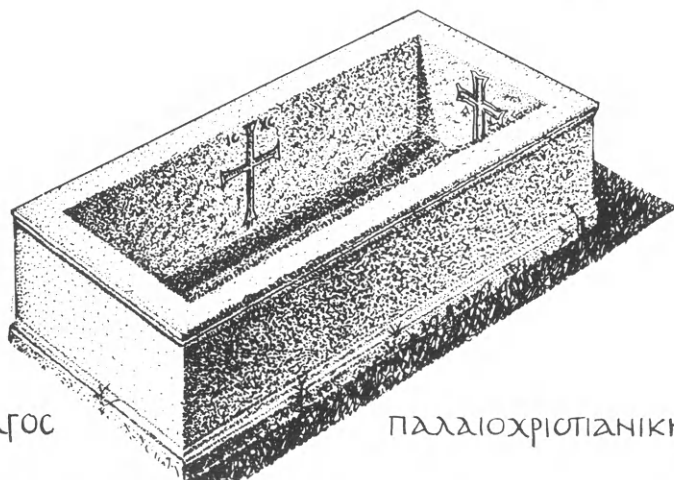

Εικ. 42. Ἡ παρὰ τὸ φρέαρ τοῦ Ἀγ. Νικολάου ἀποκειμένη σαρκοφάγος.

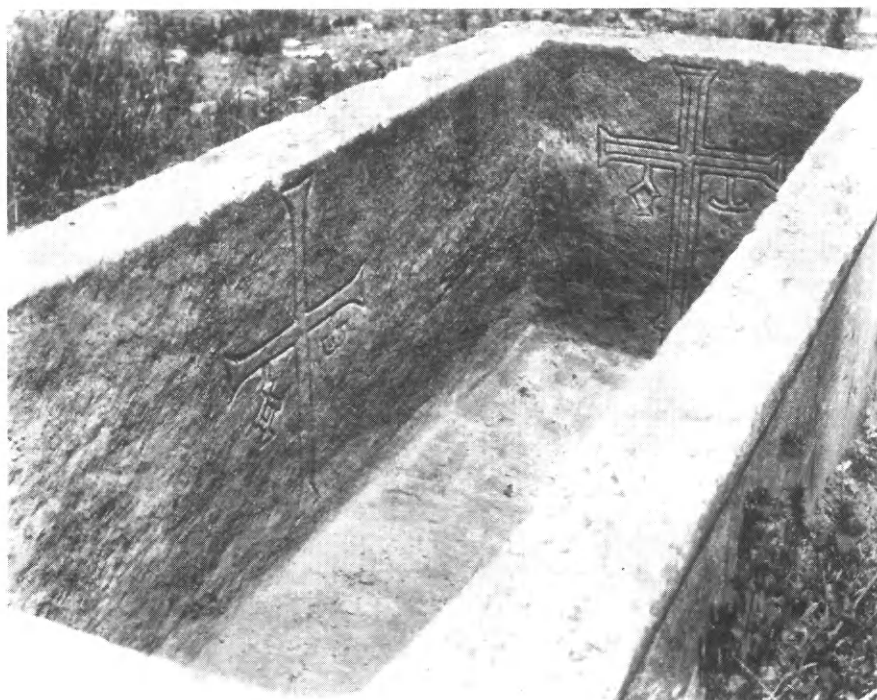
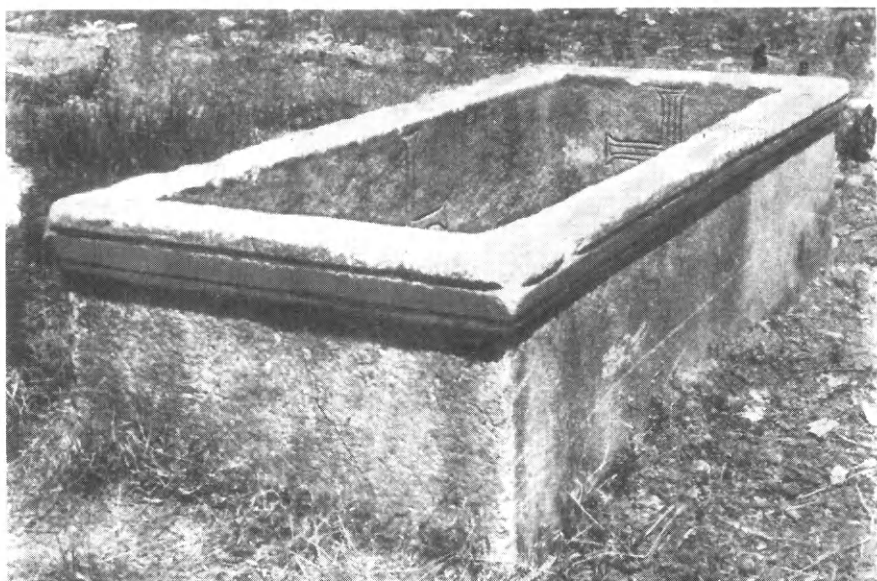

Είχ. 43. Δύο φωτογραφικαί απόψεις τῆς σαρκοφάγου.

ἐκατέρωθεν τῆς κορυφῆς τῆς ἄνω κεραίας χαραγμένον τὸ μονογράφημα IC ΧΡ, ἐνῶ οἱ τρεῖς ὑπόλοιποι σταυροὶ φέρουσιν ἐξηρτημένα ἀπὸ τῶν ὀριζοντίων κεραίων τὰ γράμματα Α καὶ Ω τῆς Ἀποκαλύψεως (εἰκ. 44) ¹.

Σταυροὶ εἰκονιζόμενοι εἰς τὰς παρειὰς καμαροσκεπάστων τάφων εἶναι συνήθεις κατὰ τοὺς χριστιανικοὺς χρόνους. Τοιοῦτοι εὐρέθησαν π. χ. εἰς



Εἰκ. 44. Εἰς τῶν ἐγχαράκτων ἐσωτερικῶν σταυρῶν τῆς σαρκοφάγου.

Θεσσαλονίκη, ἔνθα ἐπὶ μιᾷ τῶν στενῶν πλευρῶν τοῦ τάφου τοιχογραφία, λίαν ἀρχαίου χαρακτῆρος, παριστάνει ἐπὶ λευκοῦ ἐδάφους σταυρὸν ἐρυθρὸν μεταξὺ δύο συμμετρικῶν δένδρων ². Παρόμοιος στέφανος συναντᾶται καὶ εἰς τὸν τάφον τοῦ Καλοῦ Ποιμένος τῆς Θεσσαλονίκης ³. Γραπτὴ διακόσμησης μὲ στεφάνους ἀνθέων περιβάλλοντας σταυρὸν συναντᾶται καὶ εἰς τάφους τῶν Φιλίππων ⁴ καὶ εἰς Σάλωνα τῆς Δαλματίας (τάφος Ρ) ⁵.

Ἡ ἐν τῷ ἐσωτερικῷ τῶν τάφων ἀπεικόνισις σταυρῶν, μαρτυροῦσα ἀποφυγὴν ἐπιδείξεως αὐτῶν, θὰ πρέπει ἴσως νὰ θεωρηθῇ ὡς σύγχρονος τῶν διω-

γμῶν τῶν χριστιανῶν. Ἀργότερον ὅμως, ὅτε ἐπετράπη ἡ ἐλευθέρη τέλεσις τῆς χριστιανικῆς λατρείας, αἱ σαρκοφάγοι ἔφερον χριστιανικὰ σύμβολα καὶ εἰς τὸ ἐξωτερικὸν αὐτῶν, ὡς π.χ. ἡ μαρμαρίνη σαρκοφάγος τῆς Calenzana τῆς Κορσικῆς, ἣτις φέρει εἰς τὸ κέντρον τῆς προσόψεως ἐντὸς κύκλου τὸ Κωνσταντινείου τύπου χρῖσμα τῶν μέσων τοῦ 4ου αἰῶνος ⁶, πωρὶνη σαρκο-

¹ Τὴν σαρκοφάγον ταύτην εἶχε σημειώσει ἤδη ὁ Γ. Λαμπάκης εἰς τὸ ΔΧΑΕ τόμ. Γ', 1903, σ. 22, ἀλλ' ἄνευ σχεδίου, μέτρων ἢ φωτογραφίας.

² Ἀ. Ξυγγόπουλος, ΑΔ 9, 1924-25, Παράρτημα σ. 67, εἰκ. 6 καὶ Στ. Πελεκανίδης, Archaeology 2, 1949, σ. 49.

³ St. Pelekaniidis, Gli affreschi paleocristiani... di Salonicco, Ravenna 1963, σ. 17, εἰκ. 5.

⁴ Στ. Πελεκανίδης, ΑΕ 1955, σ. 155, εἰκ. 38 (ἀριστ.) καὶ σ. 157, εἰκ. 40, 41, 42, 43.

⁵ E. Dygge - J. Brönnsted, Recherches à Salone I, Copenhagen 1928, σ. 135, 136, 137, εἰκ. 127-129.

⁶ Εἰκὼν παρὰ G. Moracchini - Mazei, Les Monuments paléochrétiens de la Corse, Paris 1967, σ. 97, εἰκ. 132-133.

φάγος εἰς Τίρπασα, φέρουσα ἐπίσης κατὰ τὴν στενὴν τῆς πλευρὰν ἀνάγλυφον τὸ χρῖσμα¹, ἡ ὑπ' ἀριθμ. 1321 (2365) σαρκοφάγος τοῦ Μουσείου τῆς Κωνσταντινουπόλεως², τῆς ὁποίας διεσώθη μόνον τὸ κάλυμμα (5ου - 6ου

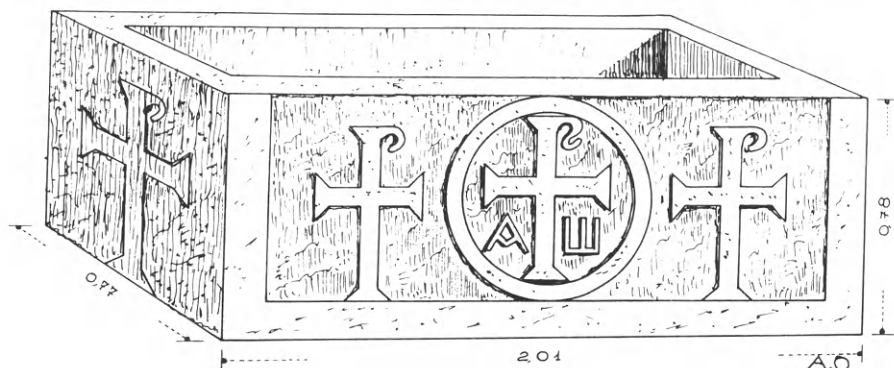

Εἰκ. 45. Φωτογραφικὴ ἀπεικόνισις καὶ γραφικὴ ἀναπαράστασις παλαιοχριστιανικῆς σαρκοφάγου τῆς Ἰθάκης.

αἰ.), ἔνθα εἰκονίζεται τὸ χρῖσμα μετὰ δύο σταυρῶν ἐκατέρωθεν αὐτοῦ κλπ. Ἰκανὰ τέλος εἶναι τὰ μετὰ σταυροῦ μετὰ Α καὶ Ω, ἐλευθέρου ἢ ἐντὸς κύκλου, παραδείγματα σαρκοφάγων τῆς Ραβέννης³. Παραθέτω ἀκόμη καὶ

¹ Εἰκὼν παρὰ C. M. Kaufmann, Handbuch der christlichen Archäologie, Paderborn 1913, σ. 495, εἰκ. 189.

² G. Mendel, Catalogue des Sculptures 3, 1914, σ. 530.

³ Σαρκοφάγοι εἰς τὴν αὐλὴν τοῦ Ἀγ. Βιταλίου (Corpus della scultura... di Ravenna, ἐπιμ. G. Bovini, II, Roma 1968, ἀρ. 23 β, 33 β καὶ 36). Σαρκοφάγος τῆς οἰκογενείας Traversari (αὐτόθι ἀρ. 25 d). Πρβλ. ἐπίσης αὐτόθι, ἀρ. 49 a, b, c, 50, 51, 52.

ἀδημοσίευντον εἰσέτι, σαρκοφάγον ἐξ Ἰθάκης (εἰκ. 45) φέρουσαν κατὰ μὲν τὴν μακρὰν πλευρὰν ἐντὸς κύκλου ἓνα σταυρὸν ἐν τῷ μέσῳ μετὰ R, A καὶ Ω, ἐκατέρωθεν δ' αὐτοῦ δύο ἄλλους σταυροὺς μετὰ R καὶ τρίτον, εἰς τὴν μίαν τῶν στενῶν πλευρῶν, μετὰ R καὶ τοῦτον. Ἡ νέα αὕτη σαρκοφάγος ἔχει διαστάσεις περίπου ἴσας πρὸς τὰς τῆς ἡμετέρας, ἥτοι μῆκος μὲν 2.01, πλάτος 0.77 μ. καὶ ὕψος 0.78 μ.

Ἐκ σαρκοφάγου ἢ ἄλλου τινὸς μέλους πρέπει νὰ προέρχεται καὶ ἄλλο γλυπτὸν ἐκ Τεγέας, ἀποκείμενον πλησίον τοῦ ναοῦ τῆς Ἀλέας καὶ εἰς 2 τεμάχια σωζόμενον (εἰκ. 46). Εἰκονίζει τοῦτο καὶ πάλιν τὸ μετὰ R χρῖσμα

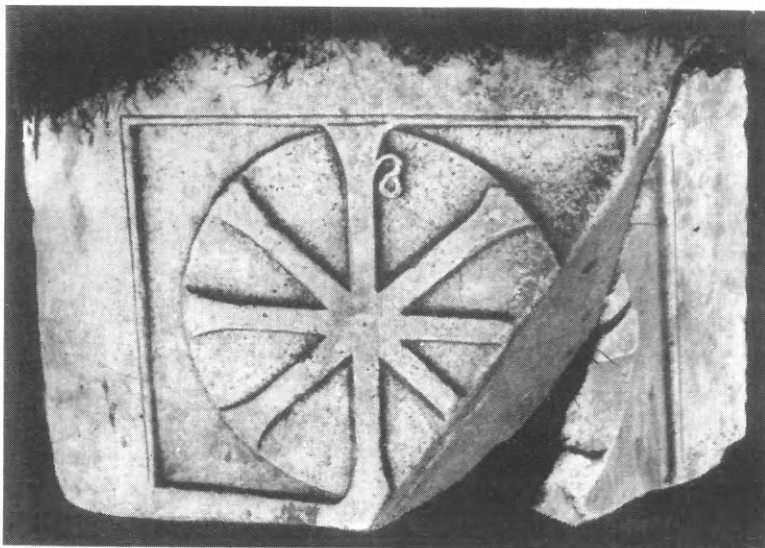

Εἰκ. 46. Πλάξ μετ' ἀναγλύπτου χρίσματος ἐκ Τεγέας.

ἐντὸς κύκλου, ἀλλὰ τὸ πάχος του (0.37 - 0.42 μ.) εἶναι τόσον μέγα, ὥστε δὲν δύναται νὰ προέρχεται ἀπὸ σαρκοφάγον, διαστάσεων 1.32×1.77 μ., ἀλλ' ἴσως ἐξ ἄλλου κατασκευάσματος τῆς βασιλικῆς τῆς Ἀλέας.

Ἐπιτυμβίου πιθανώτατα προορισμοῦ εἶναι καὶ ἡ ἔναντι (σ. 89) εἰκονιζομένη, ἀρίστης διατηρήσεως, μαρμαρίνη στήλη, ὕψους 0.955, πλάτους 0.435 καὶ πάχους 0.18 - 0.22 μ., ἀποκειμένη σήμερον εἰς τὸ Μουσεῖον Τεγέας (εἰκ. 47), ἀλλ' ἀγνώστου προελεύσεως. Ἡ στήλη αὕτη μὲ τὸ ἀέτωμα, τὸ ὁποῖον τὴν στέφει, τὰ ἀνθεμιοειδῆ της ἀκρωτήρια, τὴν ἐντὸς τοῦ αἰετώματος παράστασιν ἀσπίδος, ὡς καὶ μὲ τὴν ἑξεργον πλαστικότητα τῆς διακοσμήσεως αὐτῆς, θὰ ἠδύνατο νὰ θεωρηθῇ ὡς ρωμαϊκὴ ἐπιτυμβία στήλη¹,

¹ Βλ. πλεῖστα σχετικὰ παραδείγματα ἐκ Μικρᾶς Ἀσίας εἰς MAMA I, 1928, ἀρ. 14, 15, 36, 46, 48.

ἐὰν δὲν ἐκυριάρχει τῆς προσόψεως αὐτῆς μέγας σταυρὸς μαρτυρῶν τὴν χριστιανικὴν αὐτῆς χρῆσιν. Τοῦ περίπου ἰσοσκελοῦς σταυροῦ τούτου αἱ ἐπίπεδοι κεραταὶ καταλήγουσιν εἰς σφαιρικά μῆλα, ἐξ ὧν τὸ τῆς κάτω στηρίζεται ἐπὶ βαθμιδωτῆς βάσεως καὶ παρουσιάζει, ἐκφυόμενα ἀπὸ τῆς ρίζης του, φύλλα πλαγίως καὶ ἑλικοειδῶς ἀνελίσσόμενα πρὸς τὰ ἄνω καὶ καταλήγοντα εἰς ἡμιανθέμια, δι' ὧν πληροῦνται τὰ δύο κάτω καὶ ἑκατέρωθεν τοῦ σταυροῦ ὀρθογώνια διαμερίσματα, ἐνῶ τὰ ἄνω τοιαῦτα κοσμοῦνται δι' ἀναγλύφων τετραφύλλων ροδάκων, διαμέτρου 0.125 μ. Ἡ περιγραφεῖσα διακόσμησις τοῦ σταυροῦ καὶ ἰδίως ἡ βαθμιδωτὴ βάση αὐτοῦ, τὸ σχέδιον καὶ ἡ ἐργασία τῶν ἑλικοειδῶν φύλλων μαρτυροῦσιν, ὅτι ἡ στήλη ἀνήκει εἰς ἀρκετὰ προηγμένους παλαιοχριστιανικοὺς χρόνους (μέσων ἢ μᾶλλον τέλους θου μ. Χ. αἰ.)¹.

Δὲν γνωρίζομεν ἐὰν ἡ πλάξ αὕτη ἴστατο, ὡς αἱ ἀρχαῖαι, ὀρθία ἐπὶ τινος τάφου², ἢ ἂν ἦτο ὀριζοντίως κατακεκλιμένη ἐπ' αὐτοῦ, τοῦθ' ὅπερ καθιστᾷ πιθανώτερον τὸ μέγα πάχος αὐτῆς καὶ ἡ πολὺ τραχεῖα ἐπεξεργασία τῶν πλαγίων πλευρῶν της.

Ἐπιτυμβίου προορισμοῦ πιθανώτατα θὰ εἶναι καὶ ἄλλη μαρμαρίνη πλάξ

¹ Πρβ. ἐνεπίγραφον ἐπιτυμβίαν στήλην τοῦ Μουσείου Προύσης (G. Mendel, BCH 33, 1909, σ. 421, εἰκ. 89 καὶ σ. 433). Ἀπλοὺς ἀκόσμητος σταυρὸς ἐγγεγλυμμένος εἰς πρόσοψιν μετὰ τριγωνικοῦ ἀετώματος καταλαμβάνει ὁλόκληρον τὸ ὕψος ἐπιτυμβίου στήλης ἐκ Γιονουσλάρ (MAMA VIII, 1962, ἀρ. 335). Τοιοῦτος κυριαρχῶν σταυρὸς προκύπτει καὶ ἐκ τῆς συνήθους ἐπὶ ἐπιτυμβίων μνημείων παραστάσεως κλειστῆς λιθίνης θύρας, τῆς ὁποίας τὰ χωρίσματα σχηματίζουναι σταυρόν. Πρβλ. MAMA I, ἀρ. 411, 421, 422, 423, 424 καὶ πλείστα ἄλλα καὶ ἐπὶ εἰδωλοατρικῶν ἀκόμῃ μνημείων.

² Οἷα εἰκονίζεται π. χ. παρὰ Γ. Σωτηρίου, Χριστιανικὴ καὶ Βυζαντινὴ Ἀρχαιολογία, Ἀθῆναι 1942, σ. 62, εἰκ. 28.



Εἰκ. 47. Ἐπιτύμβιος μαρμαρίνη πλάξ τοῦ μουσείου Τεγέας.

(εἰκ. 48) ἄνω ἀριστερὰ ἀποκεκρουμένη καὶ προσφάτως εἰσαχθεῖσα εἰς τὸ Μουσεῖον Τεγέας, διαστάσεων 0.60×0.53 μ. καὶ πάχους 0.10 μ. Αὕτη παρουσιάζει εἰς τὸ κάτω ἀριστερὸν ἄκρον τῆς προσθίας ἐπιφανείας τῆς ἑγγλυφον σταυρὸν μὲ κεραίας τριμερεῖς καταληγούσας εἰς τριγωνικάς διαπλατύνσεις καὶ βαίνοντα ἐπὶ διβάθμου βάσεως, ἀπὸ τοῦ ἄνω μέρους τῆς ὁποίας ἐκφύονται ἐκατέρωθεν ἐλικοειδῶς ἀνακαμπτόμενα ἡμιανθήμια. Κατὰ

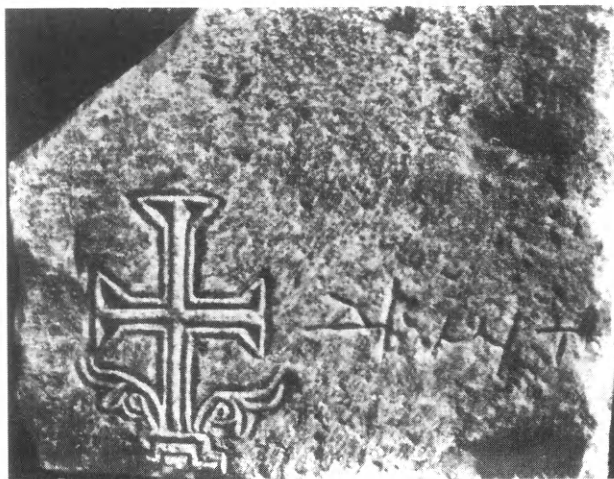

Εἰκ. 48. Μαρμαρίνη πλάξ μετ' ἀναγλύφου σταυροῦ τοῦ Μουσείου Τεγέας.

πραέκτασιν τῆς δεξιᾶς ὀριζοντίας κεραίας τοῦ σταυροῦ εἶναι χαραγμένη ἐπιγραφὴ, δυναμένη νὰ ἀναγνωσθῇ *Διμιτρίου*. Ἡ ἐπιγραφὴ πιθανῶς εἶναι μεταγενεστέρως τῆς τοῦ λίθου ἐποχῆς.

ΚΙΟΝΟΚΡΑΝΑ, ΕΠΙΘΗΜΑΤΑ ΚΑΙ ΕΠΙΚΡΑΝΑ

Ι. Κι ο ν ό κ ρ α ν α. 1) Εἰς τὴν αὐλὴν τοῦ Μουσείου Τεγέας ἀπόκειται μέγα μαρμαρίνον κιονόκρανον (εἰκ. 49), ἀγνώστου προελεύσεως, ἀλλὰ προερχόμενον πιθανῶς ἐκ τῆς χριστιανικῆς βασιλικῆς εἰς τὴν ὁποίαν μετετράπη ὁ ναὸς τῆς Ἀλέας. Ἔχει ὑποστῆ ἄνω καὶ κάτω ἀρκετὰς κολώσεις, ἐλλείποντος τελείως τοῦ ἄβακος, ἀλλὰ ἡ γενικὴ του μορφή καὶ διακόσμησις διακρίνονται σαφῶς. Τὸ ὀλικόν του ὕψος εἶναι περίπου 0.40 μ., ἡ δὲ κάτω του διάμετρος, εἰς τὴν ὁποίαν καταλήγει ὁ κάλαθος διὰ σπείρας, μετρεῖ 0.50 μ. παρουσιάζουσα ἐν τῷ κέντρῳ καὶ κυκλικὸν τόρμον γόμφου. Ἀνήκει εἰς τὴν μεταβατικὴν φάσιν μεταξὺ τοῦ κορινθιακοῦ καὶ τοῦ τεκτονικοῦ κιονοκρανοῦ. Ἡ ἐξωτερικὴ ἐπιφάνεια τοῦ καλάθου του κοσμεῖται διὰ μεγάλων, ἀδρῶς εἰργασμένων φύλλων ὀξείας ἀκάνθης, τὰ

μεταξὺ τῶν ὁποίων κενὰ πληροῦσι μακρόμισχα τρίφυλλα (5ου αἰ. μ. Χ.) Ὅμοια παραδείγματα κιονοκράνου εὔρηται πλείονα : εἰς Σάλωνα τῆς Δαλματίας¹, εἰς τὸν Ἄγ. Ἀνδρέαν Ἀλύκων² Λακωνίας, εἰς τὸ Ἀσκλη-

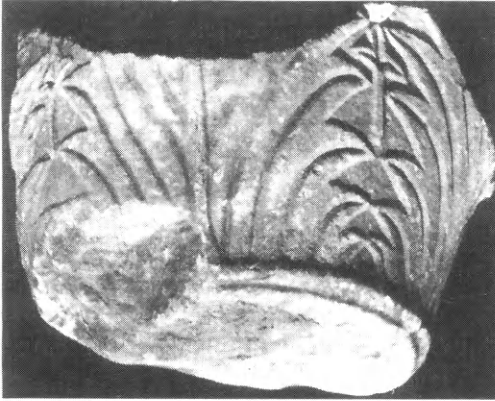

Εἰκ. 49. Μαρμάρινον τεκτονικὸν κιονόκρανον ἴσως ἐκ τῆς βασιλικῆς τῆς Ἀλέας.



Εἰκ. 50. Κορινθιάζον κιονόκρανον μετὰ συμ-
φυοῦς κορμοῦ κιονί-
σκου ἐν τῇ αὐλῇ τοῦ
μουσείου Τεγέας.



Εἰκ. 51. Κορινθιάζον
τεκτονικὸν κιονόκρανον
ἐν τῇ αὐλῇ τοῦ μου-
σείου Τεγέας.

πιεῖον τῶν Ἀθηνῶν³ (χρονολογούμενον εἰς τὸ β' ἡμισυ τοῦ 5ου μ. Χ. αἰῶνος) εἰς Ρόδον⁴ καὶ Κύπρον⁵.

2) Συναφὲς πρὸς τὸ προηγούμενον εἶναι καὶ ἄλλο μικρὸν κιονόκρανον στρογγύλου κίονος μετὰ τετραγώνου, ἀδιαρθρώτου ἄβακος (εἰκ. 51) τοῦ ὁποίου ὁ κάλαθος κοσμεῖται εἰς τὸ μέσον ἐκάστης πλευρᾶς καὶ κάτωθεν τῶν

¹ Ἀ. Ὁ ρ λ ά ν δ ο ς, Ξυλόστεγος παλαιοχριστ. Βασιλική, Β', σ. 286, εἰκ. 237, (κατὰ Α. R i e g l, Die Spättrömische Kunstindustrie, I, Wien 1901, σ. 36, εἰκ. 1, 2) καὶ K a u t s c h, Kapitellstudien, Berlin - Leipzig 1936, πίν. 4 ἀρ. 30, 31.

² Ν. Δ ρ α ν δ ά κ η ς, ΠΑΕ 1958, πίν. 156 β (7ου αἰ.).

³ Α. Ξ υ γ γ ό π ο υ λ ο ς, Ἀρχ. Ἐφημ. 1917, σ. 75, εἰκ. 4.

⁴ Α. Ὁ ρ λ ά ν δ ο ς, ABME ζ', 1948 σ. 10 εἰκ. 5.

⁵ Γ. Σ ω τ η ρ ί ο υ, Τὰ βυζαντινὰ μνημεῖα τῆς Κύπρου 1935 πίν. 135.

φωνιῶν διὰ φύλλων καλάμου, τὰ μεταξὺ τῶν ὁποίων κενὰ πληροῦνται δι' ἐλίκων (εἰκ. 50). Τέλους 5ου αἰῶνος.

3) Ἄλλο συμφυῆς μετὰ τοῦ κορμοῦ κιονόκρανον τοῦ Μουσείου Τεγέας (εἰκ. 51) παρουσιάζει καὶ πάλιν φύλλα ἀκάνθης καλύπτοντα τὸν κορμὸν καὶ καμπτόμενα ἄνω κάτωθεν καμπύλου ἄβακος φέροντος εἰς τὸ μέσον ὠοειδὲς ἐξόγκωμα.

Ἐρχόμεθα τώρα εἰς τὰ ἰωνικὰ κιονόκρανα. Δύο τοιαῦτα φέροντα συμφυῇ τὰ ἐπιθήματα ἀπόκεινται εἰς τὴν αὐλὴν τοῦ Μουσείου (εἰκ. 52α καὶ β),

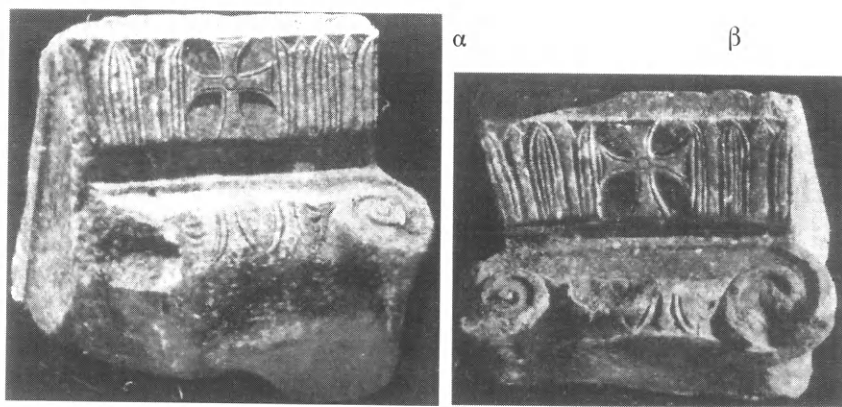

Εἰκ. 52. Ἴωνικὰ μετ' ἐπιθήματος κιονόκρανα.

ἄγνωστον ὅμως πόθεν προέρχονται. Διασώζουσιν ὁπωσδήποτε καλῶς τὰς ἐπιμελεῖς τῶν ἐλίκων καὶ τὸν μεταξὺ αὐτὸν ὠοειδῆ ἐξέχοντα ἐχλῖνον (ῥυθὸς 0.06 μ.) κοσμούμενον δι' ὧν, μεταξὺ τῶν ὁποίων παρεμβάλλονται λογχοειδῆ φύλλα. Τὰ κιονόκρανα εἶναι συμφυῇ μετὰ τῶν λοξοτμήτων ἐπιθημάτων των, ἅτινα ἔχουσι διαστάσεις κατὰ μὲν τὴν ἄνω στενὴν πλευρὰν 0.416 μ. ἄγνωστον δὲ πόσον κατὰ τὴν μακρὰν, ἐπειδὴ αὕτη εἶναι ἀποκεκρουμένη. Ἡ προσθία στενὴ κεκλιμένη ἐπιφάνεια τῶν ἐπιθημάτων κοσμεῖται δι' ἀναγλύφου ἰσοσκελοῦς σταυροῦ ἐν μέσῳ φύλλων καλάμου καὶ λογχῶν (εἰκ. 52 α - β), 5ος ἢ 6ος αἰών.

II. Ἐπιθήματα. Ἡ ὁμάς αὕτη περιλαμβάνει ἐπιθήματα κολουροπυραμιδοειδῆ, ἐκτελοῦντα χρῆνι κιονοκράνων στρογγύλων διαχωριστικῶν κιονίσκων παραθύρων.

Τῶν ἐπιθημάτων τούτων αἱ δύο μόνον στεναὶ κεκλιμέναι πλευραὶ κοσμοῦνται δι' ἀναγλύπτου διακόσμου· σπανίως εἶναι συμφυῇ μετὰ τοῦ κορμοῦ (ὥς π.χ. τὸ τῆς εἰκόνης 53) συνήθως ὅμως χωριστά.

Α'. Εἰς τὴν ὁμάδα ταύτην ὑπάγονται :

α) Τὸ ἐπίθημα (εἰκ. 53). Τούτου αἱ δύο στεναὶ κεκλιμέναι πλευραὶ

κοσμοῦνται δι' ἐξέργων, ἐπιμελοῦς ἐργασίας, ἀνθεμίων, ἡμιανθεμίων καὶ ἀνθέων λωτοῦ, ζωηρῶς ὑπενθυμιζόντων ἀρχαίας τέχνης γλυπτὰ ἀνθέμια, τῶν ὁποίων τόσον ὡραῖα δείγματα εἶχε νὰ παρουσιάσῃ εἰς τοὺς Χριστιανούς

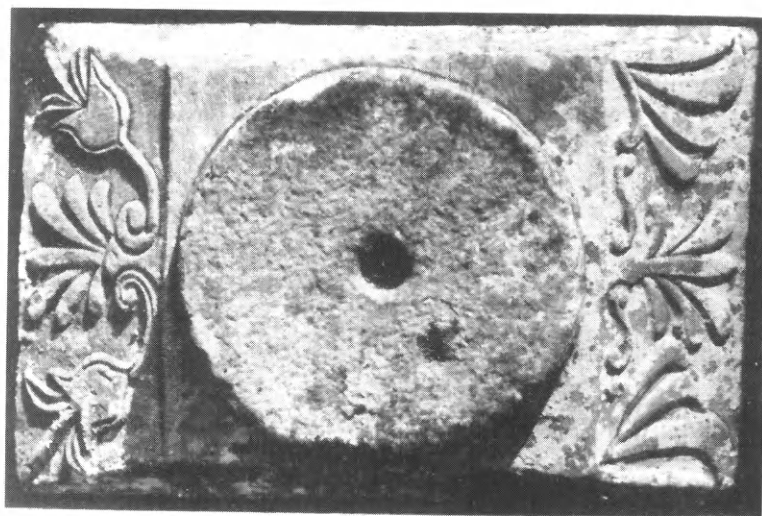

Εἰκ. 53. Ἐπίθημα - κιονόκρανον στρογγύλου κιονίσκου.

γλύπτας ἢ γλυπτική τῆς ἀρχαίας Τεγέας¹. Εἶναι συμφυεῖς πρὸς μικρὸν τμήμα τοῦ κυλινδρικοῦ κοσμοῦ, τὸν ὁποῖον ἔστεφε (εἰκ. 53). Εὕρισκετο

¹ Dugas - Berchmans - Clemmensen, Le Sanctuaire d'Athéna Aléa . . . σ. 53, εἰκ. 77, 79 κλπ.

ἄλλοτε (τὸ 1917) εἰς τὴν αὐλὴν τοῦ Μουσείου, τώρα δὲ ἄγνωστον ποῦ κεῖται. Ἀρχῶν 5ου αἰῶνος.

β) Μαρμάρινον ἐπίθημα συμφυὲς μετὰ τμήματος τοῦ κυλινδρικοῦ κορμοῦ (εἰκ. 54 α). Ἀπόκειται ἐν τῇ αὐλῇ τοῦ Μουσείου. Ἐπὶ τῆς στενῆς κεκλι-

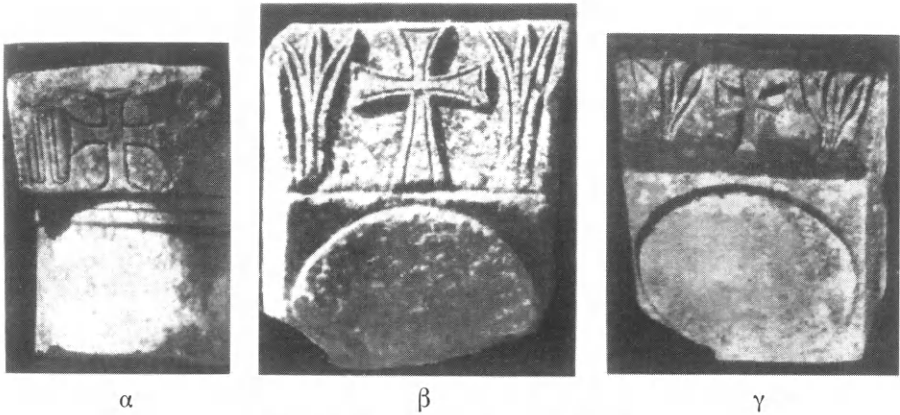

Εἰκ. 54. Ἐπιθήματα - κιονόκρανα.

μένης ἐπιφανείας, ἐλαφρῶς καμπύλης, ἐγγάρακτος ἰσοσκελῆς σταυρὸς ἐκατέρωθεν τοῦ ὁποίου φύλλα καλάμου.

γ) Μαρμάρινον ἐπίθημα ἐν τῇ αὐλῇ τοῦ Μουσείου (εἰκ. 54 β). Ἡ δια-



α

Εἰκ. 55. Ἐπιθήματα ὡς κιονόκρανα, ἀμφότερα ἐκ τοῦ μουσείου Τεγέας.



β

κόσμησις τῆς στενῆς πλευρᾶς συνίσταται ἀπὸ ἑξεργον σταυρὸν, ἐκατέρωθεν τοῦ ὁποίου κατὰ τὰς γωνίας ὑπάρχουν τριπλᾶ στενὰ λογχοειδῆ τρίφυλλα. Διαστάσεις : πλάτος, ἄνω 0.323, κάτω 0.26, διάμετρος κιονίσκου 0.245, σωζόμενον μῆκος 0.335, ὕψος 0.165 μ.

δ) Μαρμάρινον ἐν τῇ αὐλῇ τοῦ Μουσείου (εἰκ. 54 γ). Ἐπὶ τῆς στενῆς πλευρᾶς σταυρὸς ἐκατέρω-

θεν τοῦ ὁποίου τρίφυλλα ἐξ αἰχμηρῶν φύλλων. Διαστάσεις ἄνω 0.38×0.41 , κάτω 0.335×0.36 . Διάμετρος κυλινδρικοῦ κορμοῦ 0.315 μ., ὕψος 0.165.

ε) Στενόμηκες, μαρμάρινον, ἐν τῇ αὐλῇ τοῦ Μουσείου, ἀποκεκρουμένον

κατὰ τὴν μίαν τῶν γωνιῶν (εἰκ. 55 α). Ἡ μία τῶν στενῶν κεκλιμένων πλευρῶν κοσμεῖται δι' ἰσοσκελοῦς ἐξέρογυ σταυροῦ, ἐγγεγραμμένου ἐντὸς διπλοῦ στεφάνου ἐκ φύλλων δάφνης, περιβαλλομένου ὑπὸ δύο μακρομήσχων φύλλων



Εἰκ. 56. Ἐπίθημα στρογγύλου κιονίσκου.

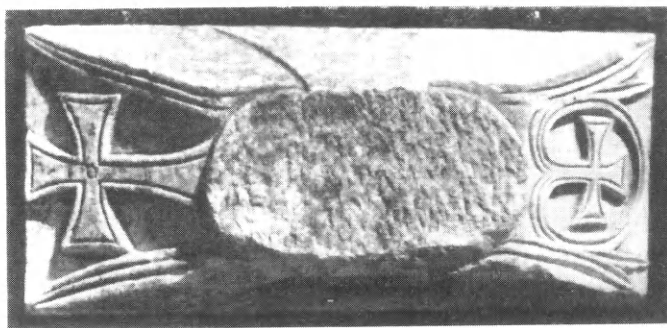
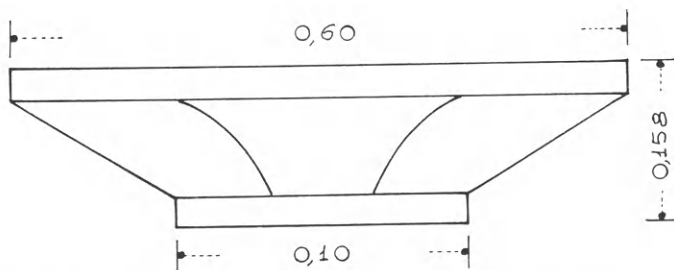

Εἰκ. 57. Ἐπίθημα ἀμφικιονίσκου : ἄνω σχέδιον πλαγίας ὀψεως, κάτω, ὄψεις ἐκ τῶν ἄνω.

κισσοῦ¹. Ἡ ἑτέρα στενὴ πλευρὰ διακοσμεῖται διὰ κοίλων ραβδώσεων². Διαστάσεις: διάμετρος κιονίσκου 0.195 μ., ἐπιθήματος ἄνω 0.25 × 0.612 μ., κάτω 0.20 × 0.242 μ., ὀλικὸν ὕψος 0.11 μ. Ὅμοια, ἀλλὰ συμφυῇ μετ' ἰωνικοῦ κιονοκράτου ἐπιθήματα εὐρέθησαν εἰς τὴν βασιλικὴν Α' τῶν Φιλιππων³, εἰς τὴν βασιλικὴν Α' τῶν Φθιωτίδων Θηβῶν⁴, εἰς Τραπεζίτσαν τῆς Μοισίας⁵ καὶ εἰς βασιλικὰς τῆς Ραβέννας⁶.

Τὸ ὑπὸ στοιχεῖον β τῆς εἰκόνης 55 ἐπίθημα εἰκονίζει ἐπὶ τῆς μιᾶς τῶν στενῶν κεκλιμένων αὐτοῦ πλευρῶν ἰσοσκελῆ σταυρὸν περιβαλλόμενον ὑπὸ πυκνοῦ φυλλώματος, τοῦ συνόλου πλασιουμένου ὑπὸ διμεροῦς ἐξεχούσης παρυφῆς. Ἐπιμελὴς ἐργασία τοῦ 5ου αἰῶνος.

Ἐπίθημα στρογγύλου κίονος (εἰκ. 56) διαστάσεων 0.28 × 0.17 μ., ἐπὶ τῶν κεκλιμένων πλευρῶν τοῦ ὁποῖου εἰκονίζεται ἐν τῷ μέσῳ μὲν φύλλον καλάμου, ἑκατέρωθεν δ' αὐτοῦ ἡμίφυλλα ἀκάνθης. Ἡ ἐν τῷ μέσῳ τῆς κάτω ἐπιφανείας του κυκλικῇ κοιλότητι προωρίζετο πρὸς ἐνσφίγνωσιν κυλινδρικοῦ κιονίσκου. Εἶναι ἐντειχισμένον εἰς τὴν κεντρικὴν ἀψίδα τοῦ ἱεροῦ τοῦ ναοῦ Ἀγ. Νικολάου Ἀλέας.

Β'. Ἐπὶ διαχωριστικῶν ἀμφικιονίσκων τοῦ τύπου τῆς εἰκ. 63:

α) Μαρμαρίνον ἐπίθημα ἀποκείμενον ἐν τῷ Μουσείῳ Τεγέας (εἰκ. 57). Κατὰ τὰς στενὰς κεκλιμένας πλευρὰς ἐπὶ τῆς μιᾶς «λατινικὸς» ἔξεργος σταυρὸς μετὰ ὀξέων φύλλων καλάμου εἰς τὰς γωνίας. Ἐπὶ τῆς ἑτέρας ἰσοσκελῆς σταυρὸς ἐντὸς κύκλου σχηματιζομένου διὰ τῶν συνηγμένων ἀποφύσεων γωνιαίου τριφύλλου. Διαστάσεις ἀμφικιονίσκου 0.28 × 0.155 μ., ἐπιθήματος ἄνω 0.27 × 0.60 μ., ὕψος 0.155 μ. Μέσων 5ου αἰ.

Εὐρέθη ἐπίσης ἐσχάτως, ἐν καὶ ἡμῖς μετρον ἔξωθι τῆς βασιλικῆς τοῦ Θύρσου, ἕτερον ὅμοιον ἐπίθημα ἀλλ' ἄνευ σταυροῦ.

β) Μαρμαρίνον, ἐν τῇ αὐτῇ τοῦ Μουσείου (εἰκ. 58 α). Ἐπὶ τῶν στενῶν πλευρῶν φέρει ἄφ' ἐνὸς σταυρὸν μὲ φύλλα καλάμου κατὰ τὰς γωνίας καὶ ἄφ' ἑτέρου ἀνάγλυπτον φυλλοφόρον κλάδον μετὰ πέντε διακλαδώσεων φύλλ-

¹ Μακρόμισχα φύλλα κισσοῦ κοσμοῦσι: α) ἐπίθημα βασιλικῆς Ρόδου (6ος αἰ.) (ABME, 5', 1948 σ. 9 εἰκ. 4) καὶ β) πεσσόκρανον τῆς Συλλογῆς Ἀγ. Γεωργίου Θεσσαλονίκης (Α. Ὁ ρ λ ἄ ν δ ο υ, Ἡ ξυλόστεγος παλαιοχριστιανικὴ βασιλικὴ Β', 1954, σ. 346 εἰκ. 305, ἐνθα καὶ ραβδώσεις).

² Πρβλ. ἀνάλογον ἐπίθημα μετὰ ραβδώσεων ἐκ Φθιωτίδων Θηβῶν (Γ. Σ ω τ η ρ ἰ ο υ, ΑΕ 1929, σ. 65 εἰκ. 70, σ. 73 εἰκ. 82).

³ P. L e m e r l e, Philippes et la Macédoine orientale, πίν. VI d (στέφανος καὶ φύλλα κισσοῦ).

⁴ Γ. Σ ω τ η ρ ἰ ο υ, ΑΕ 1929, σ. 65.

⁵ S t r z y g o w s k i, Byz. Neugr. Jahrb. I, σ. 32 εἰκ. 12.

⁶ Βασιλικὴ Ἀγ. Ἰωάννου Εὐαγγελιστοῦ (Corpus della scultura... di Ravenna, ἐπιμέλ. G. Bovini III, Roma 1969, ἀρ. 145, 146. S. Agatha Maggiore (αὐτόθι ἀρ. 161, 162).

λων. Διαστάσεις ἀμφικιονίσκου 0.12×0.245 μ., ἐπιθήματος ἄνω 0.24×0.58 μ. καὶ ὕψος 0.163 μ. Μέσων 5ου αἰ. Δὲν εἶναι ἀπίθανον νὰ προέρχεται καὶ τοῦτο ἐκ τῆς βασιλικῆς τοῦ Θύρσου.

γ) Μαρμάρινον, κολοβὸν ἐν τῇ αὐλῇ τοῦ Μουσείου, ἀγνώστου προελεύσεως (εἰκ. 58 β). Φέρει ἐπὶ τῆς στενῆς πλευρᾶς ἐν τῷ μέσῳ ἀνάγλυφον φύλλον καλάμου αἰχμηρόν, ἐκατέρωθεν τοῦ ὁποίου ἡμίφυλλα αἰχμηρᾶς ἀκάνθης. Μέσων 5ου αἰ.

δ) Μαρμάρινον ἐπίθημα (εἰκ. 59). Αἱ στεναὶ κεκλιμέναι πλευραὶ εἶναι κοῖλαι, κοσμούμεναι διὰ φύλλων καλάμου. Αἱ πλάγαι μακρὰι πλευραὶ

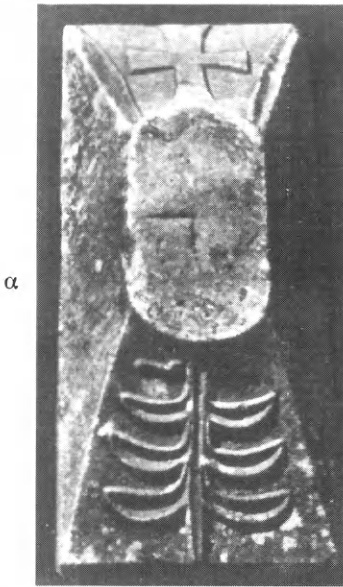

α

Εἰκ. 58. Κιονόκρανα - ἐπιθήματα ἀμφικιονίσκων ἐκ τῆς αὐλῆς τοῦ μουσείου Τεγέας.



β

παρουσιάζουσιν ἐπάλληλα κυμάτια μαρτυροῦντα, ὅτι πρόκειται περὶ ἀρχαίου τεμαχίου, χρησιμοποιηθέντος ἐκ νέου ὑπὸ τῶν Χριστιανῶν. Εἰς τὸ μέσον τὰ κυμάτια διακόπτονται ὑπὸ ἐγκοπῆς χάριν τοῦ ἐγκαρσίου πλαισίου τοῦ παραθύρου, εἰς τὸ ὁποῖον ἀνήκει (εἰκ. 59). Ἀπόκειται ἐν τῇ αὐλῇ τοῦ Μουσείου Τεγέας.

ε) Δύο ὅμοια μαρμάρινα ἐπιθήματα, ἐκ τῆς παρὰ τὴν θέσιν Προβαντηνοῦ βασιλικῆς προερχόμενα. Φέρουσιν ἐπὶ τῶν στενῶν πλευρῶν των ἀνὰ ἓνα, ἐλαφρῶς ἀνάγλυπτον ἰσοσκελῆ σταυρόν, κατὰ δὲ τὰς γωνίας ἀνὰ ἓν φύλλον

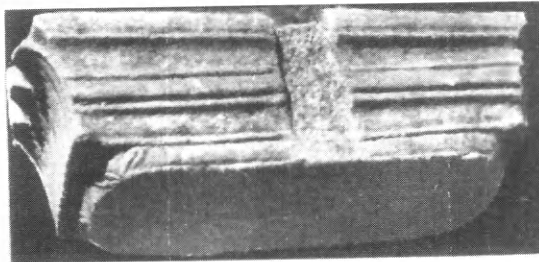

Εἰκ. 59. Ἐπίθημα ἀμφικιονίσκου.

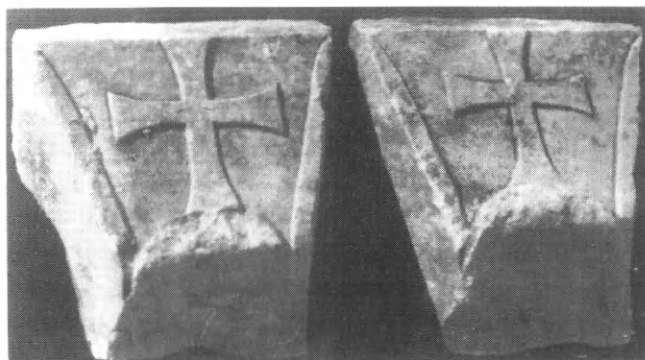

Εἰκ. 60. Μαρμάρινα ἐπιθήματα ἀμφικιονίσκων ἐκ τῆς θέσεως Προβαντηνοῦ, νῦν εἰς τὴν αὐλὴν τοῦ Μουσείου Τεγέας.

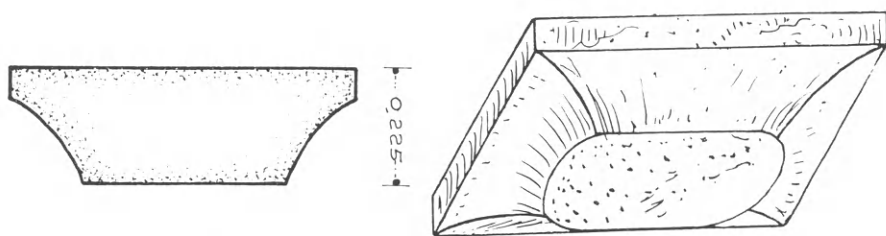

Εἰκ. 61. Ἐπιθήματα ἀμφικιονίσκων ἐκ τῆς θέσεως Προβαντηνοῦ.



α

β

Εἰκ. 62. Ἐπιθήματα ἐντειχισμένα: α, εἰς Ἅγιον Νικόλαον Ἀλέας, β, εἰς Ἅγιον Ἰωάννην Προβαντηνοῦ.

καλάμου (εἰκ. 60). Διαστάσεις ἀμφικιονίσκου: 0.28×0.22 μ., ἐπιθήματος 0.38×0.68 μ., ὀλικὸν ὕψος 0.29 μ.

ζ) Δύο ὅμοια κατὰ τὸ σχῆμα, μαρμάρινα, ἐκ τῆς ἰδίας θέσεως τοῦ Προβαντηνοῦ προερχόμενα, ἀκόσμητα (εἰκ. 61). Αἱ στεναὶ των πλευραὶ εἶναι ἐλαφρῶς κοίλαι. Διαστάσεις ἀμφικιονίσκου 0.20×0.38 μ., ἐπιθήματος 0.38×0.665 μ., ὀλικὸν ὕψος 0.225 μ.

Λόγου γινομένου περὶ διαχωριστικῶν ἀμφικιονίσκων ἀναφέρονται καὶ μαρμάρινον τεμάχιον κολοβοῦ κορμοῦ ἀμφικιονίσκου μ. σωζ. ὕψους 0.58 μ., πάχους 0.135 μ. καὶ πλάτους 0.43 μ. (εἰκ. 63). Προέρχεται καὶ τοῦτο ἐκ τῆς θέσεως Προβαντηνοῦ.

Γ'. Ὅμᾳς ἀπλῶν ἐπιθημάτων ἐν τῷ Μουσείῳ ἢ ἐντειχισμένων εἰς οἰκοδομήματα:

Ταῦτα διακρίνονται εἰς πλατέα, χρησιμεύσαντα ἴσως ὡς ἐπιθημάτων κιονοκράνων, καὶ εἰς στενά, πιθανώτατα κιονίσκων παραθύρων.

Ἐκ τῶν πλατέων παρέχονται ἐνταῦθα δύο δείγματα (εἰκ. 64 α-β) ἐξ ὧν τὸ (α) φέρει κατὰ τὰς στενάς κεκλιμένας πλευρὰς αὐτοῦ ἀμελῶς εἰσγασμένα τριγωνικὰ φύλλα (εἰκ. 64 α), τὸ δὲ ἄλλο (β) σταυρὸν ἐκατέρωθεν ἡμιφύλλων ἀκάνθης ἐπὶ τῆς μιᾶς πλευρᾶς, ἐπὶ δὲ τῆς ἄλλης κοιλοκύρτους τριπλᾶς αὐλακώσεις. Ἀγνώστου προελεύσεως.

Μαρμάρινον ἐπίθημα, φέρον ἀνάγλυφον σταυρὸν ἐπὶ τῆς μιᾶς τῶν στενῶν του πλευρῶν καὶ πλαισιούμενον ὑπὸ ταινίας. Εὐρίσκεται ἐντειχισμένον κατὰ τὴν ἀψίδα τοῦ διακονικοῦ τοῦ ναοῦ Ἀγ. Νικολάου Ἀλέας (εἰκ. 62 α).

Τέλος ἐπίθημα μαρμάρινον, διαστάσεων ἄνω 0.23 μ., κάτω 0.16 μ., ὕψους 0.19 μ. φέρον ἐπὶ τῆς μιᾶς ὀψεως χαρακτὸν σταυρὸν μὲ εὐρέως διαπλατυνόμενα καὶ εἰς καμπύλην καταλήγοντα τὰ ἄκρα τῶν κεραιῶν, ἐγγραφόμενον δ' ἐντὸς τραπεζιοσχήμου πλαισίου. Εὐρίσκεται ἐντειχισμένον εἰς τὴν νοτίαν πλευρὰν τοῦ ναοῦ τοῦ Ἀγ. Ἰωάννου Προβαντηνοῦ, ὑπεράνω τῆς θύρας εἰσόδου εἰς τὸ διακονικόν (εἰκ. 62 β).

Ἐπίκρανον παραστάδος. Εἰς τὴν αὐλὴν τοῦ Μουσείου ἀπόκειται καὶ παλαιοχριστιανικὸν ἐπίκρανον παραστάδος (εἰκ. 65), διαστάσεων 0.60×0.46 μ. καὶ συνολικοῦ ὕψους 0.23 μ. Στέφεται κατὰ τὰς τρεῖς αὐτοῦ πλευρὰς ὑπὸ ἐλαφρῶς κοίλου κυματίου κοσμουμένου δι' ὀρθίων ὑδροβίων

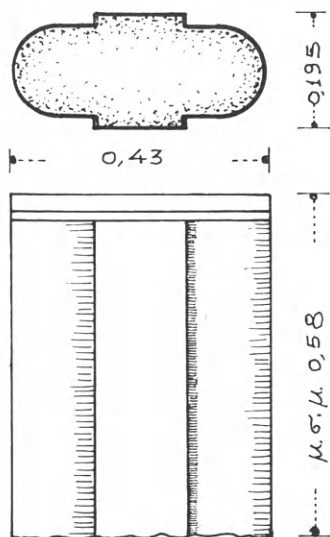

Εἰκ. 63. Κορμὸς ἀμφικιονίσκου ἐκ Προβαντηνοῦ.

φύλλων (καλάμου;), εἰς τὴν βάσιν τῶν ὁποίων τρέχει ταινία τριμερῆς, διακοπτομένη ὑπὸ κυκλικῶν κόμβων. Εἰς τὰς πρὸς τὸν τοῖχον γωνίας τὰ φύλλα

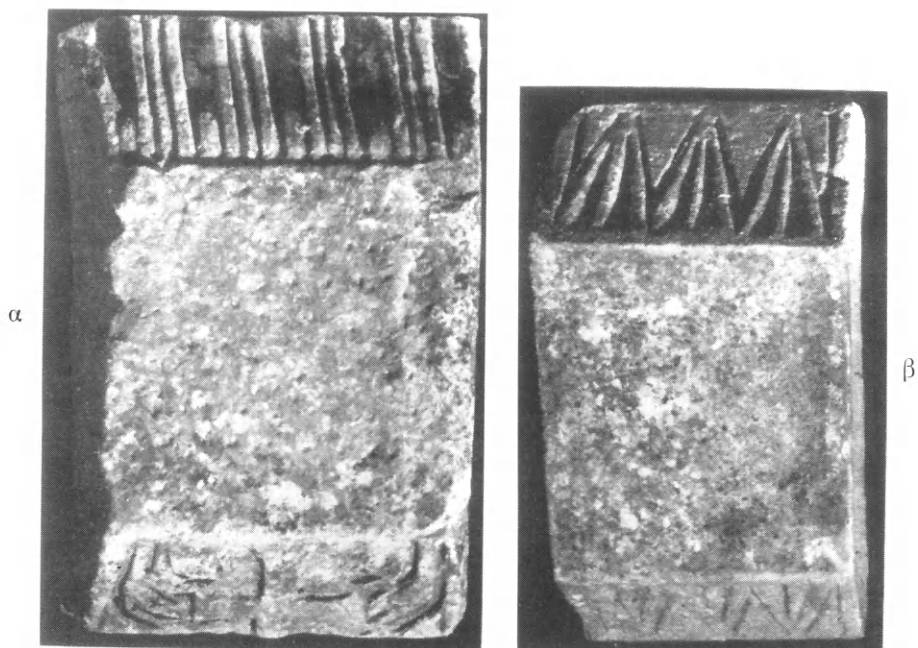

Εἰκ. 64. Ἐπιθήματα κιονοκράνων.

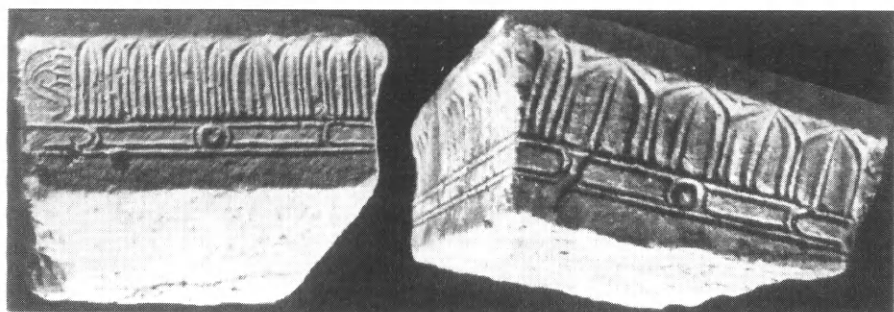

Εἰκ. 65. Δύο πλευραί ἐπικράνου παραστάδος.

καταλήγουσιν εἰς χαρακτὰ ἡμιανθήμια. Προέρχεται πιθανῶς ἐκ τοῦ εἰς βασιλικὴν μετατραπέντος ναοῦ τῆς Ἀλέας. 4ου ἢ 5ου αἰῶνος.

Δύο μαρμάρινα τεμάχια κολουροπυραμιδοειδῶν ἐπιθημάτων τετραγώνων πεσσῶν, ἐξ ὧν τὸ μὲν Α ἔχει ἐπιπέδους τὰς κεκλιμένας ἐπιφανείας τῆς

πυραμίδος (εἰκ. 66 α), τὸ δὲ Β καμπύλας (κοίλας) (εἰκ. 66 β). Διαστάσεις τοῦ μὲν Α: ἡ ἄνω πλευρὰ 0.445×0.67 μ., ὕψος 0.215 μ., τοῦ δὲ Β (κολοβοῦ) ἡ μία διάστασις ἄνω 0.564 , τὸ δὲ ὕψος 0.265 μ. Προέρχονται ἐκ τῆς θέσεως Προβαντηνοῦ, ὅπου καὶ ἀπόκεινται μέχρι σήμερον.

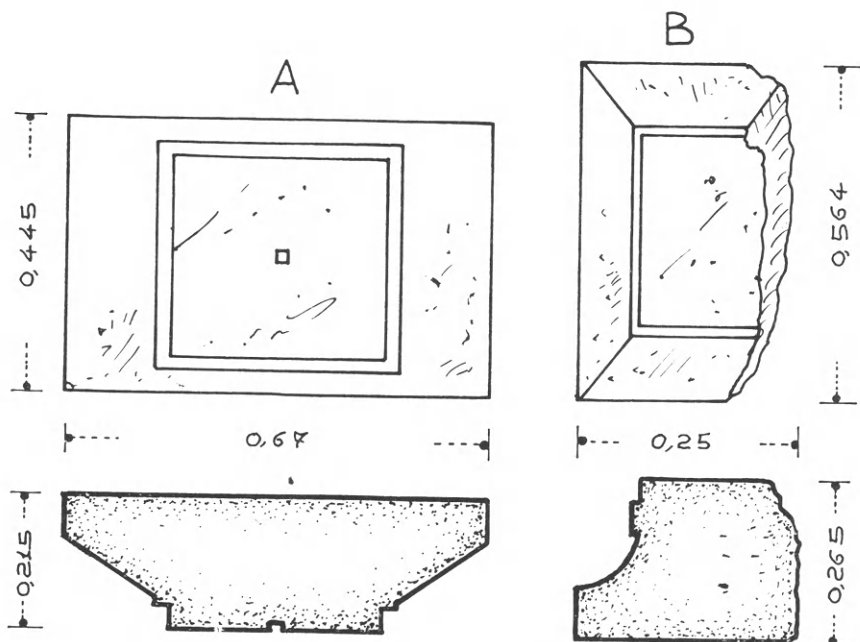

Εἰκ. 66. Ἐπιθήματα τετραγώνων πεσσῶν: Α, μετ' εὐθέων καὶ Β, μετὰ καμπύλων κεκλιμένων ἐπιπέδων.

Θ Ω Ρ Α Κ Ι Α

Τὰ κατωτέρω περιγραφόμενα θωράκια εὐρίσκονται πάντα ἐν τῇ αὐλῇ τοῦ Μουσείου, εἶναι ἐκ μαρμάρου τοῦ γειτονικοῦ λατομείου τῶν Δολιανῶν, καὶ ὅλα ἀγνώστου προελεύσεως, ἀμφίγλυφα πλὴν τῶν ὑπ' ἀρ. 5 καὶ 7, τὰ ὅποια ἔχουν τὴν ὀπισθίαν των ὄψιν ἀκατέργαστον.

1. (Εἰκ. 67 α - β). Ἀποκεκρουμένον ἄνω καὶ δεξιὰ. Μέγιστον σωζόμενον πλάτος 0.65 μ. σωζόμενον ὕψος 0.50 μ. Πρόκειται περὶ τεμαχίου εὐρισκομένου παρὰ τὴν Ὠραίαν Πύλιν διότι φέρει κατὰ τὸ ἀριστερόν του ἄκρον συμφυᾶ πεσσίσκον σχήματος ταῦ, ἐπὶ τῆς προσθίας πλευρᾶς τοῦ ὁποίου εἶναι ἀναγεγλυμμένον ὑψίπουν ἡμισφαιρικὸν καὶ ραβδωτὸν ἀγγεῖον, ἀπὸ τοῦ ὁποίου ἐκφύεται ἐλικοειδῶς πρὸς τὰ ἄνω βλαστὸς μετὰ καμπύλων φύλλων (εἰκ. 67 α). Τὸ ὑπόλοιπον τῆς προσόψεως κοσμεῖται διὰ σειρᾶς ἑξ ἑξ ὁμολόγων τετρα-

γώνων, μεταξύ τῶν ὁποίων σχηματίζονται βαθεῖαι αὐλάκες. Τὸ ἐξώτατον τῶν ἐλαφρῶς ρομβοειδῶν τετραγώνων τούτων εἶναι ἐγγεγραμμένον ἐντὸς ὀρθογωνίου πλαισίου, αἱ μεταξύ δὲ τῶν δύο τούτων γωνίαι πληροῦνται διὰ δύο ὁμολόγων ὀρθογωνίων τριγώνων, χωριζομένων καὶ τούτων διὰ βαθειῶν

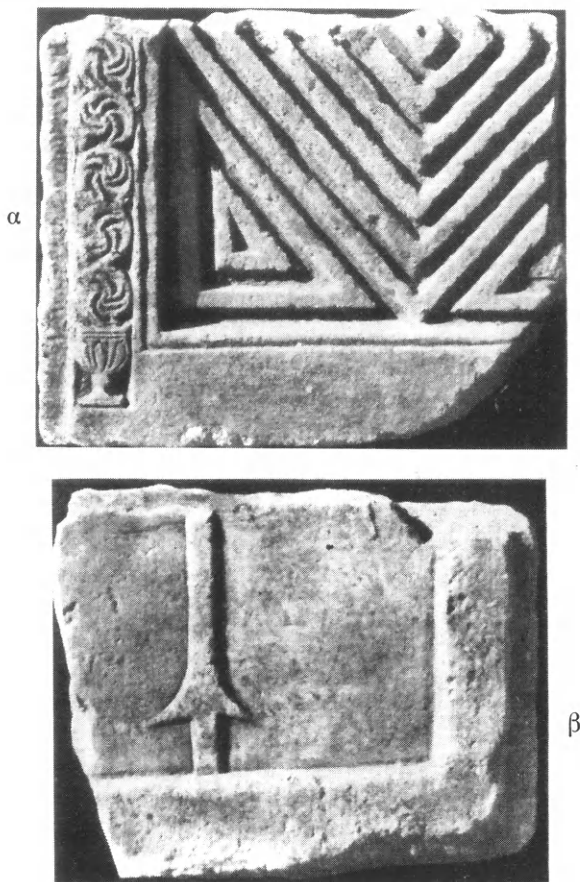

Εἰκ. 67. Δύο ὄψεις τοῦ αὐτοῦ ἀμφιγλύφου θωρακίου.

αὐλάκων. Ἡ κάτω, ὕψους 0.115 μ., πλευρὰ τοῦ θωρακίου, ὅχι ὅμως καὶ ἡ τοῦ πεσσίσκου, ἀφέθη ἀκόσμητος. Ἐπὶ τῆς ὀπισθίας ὀψεως εἰκονίσθη ἐντὸς κοίλου πλαισίου, μέγας ἐλεύθερος σταυρὸς (εἰκ. 67 β), μὲ κεραίας πλάτους 0.033, διαπλατυνομένας κατὰ τὰ ἄκρα εἰς 0.14 μ. στηριζόμενος κατὰ τὴν βάσιν του ἐπὶ ὀρθίου ποδός, ἀποτελοῦντος τρόπον τινα προέκτασιν τῆς κάτω αὐτοῦ κεραίας.

Ρόμβοι μετὰ βαθειῶν αὐλάκων ἐγγεγραμμένοι ἐντὸς ὀρθογωνίων συναν-

τῶνται καὶ εἰς θωράκια τῶν βασιλικῶν Δομητίου Νικοπόλεως ¹, Ἀφεντέλλη Λέσβου ² κλπ.

2. (Εἰκ. 68). Διαστάσεις: μ. σ. μῆκος 0.93 μ., μ. σ. ὕψος 0.68 μ., πάχος 0.17 μ. Ἐπὶ τῆς προσθίας ἐπιφανείας εἰκονίζεται τὸ σύνηθες θέμα

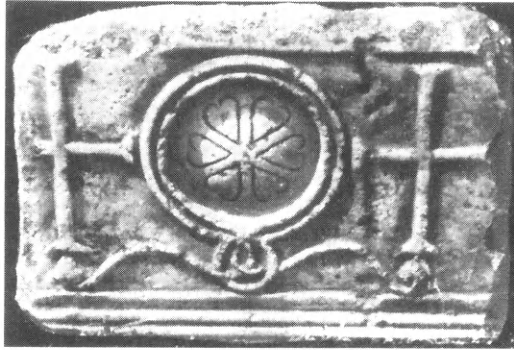

Εἰκ. 68. Ἀμφίγλυφον θωράκιον ἐκ τῆς θέσεως Προΰαντηνοῦ νῦν ἐν τῇ αὐλῇ τοῦ Μουσείου.

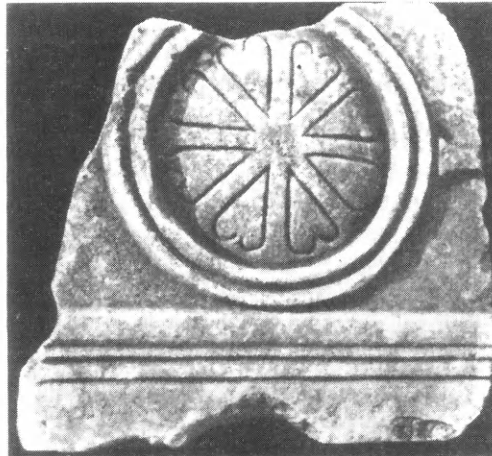

Εἰκ. 69. Ἀμφίγλυφον θωράκιον ἐν τῇ αὐλῇ τοῦ Μουσείου Τεγέας.

κύκλου ἢ στεφάνου, διαμέτρου 0.37 μ. ἐκ διπλῆς ταινίας περιβάλλοντος χρῖσμα, τὰ κενὰ τοῦ ὁποῖου σχηματίζονται καρδιόσχημα διὰ τῆς ἐνώσεως τῶν πρὸς τὰ ἄκρα ἐσωτερικῶς καμπυλουμένων πλευρῶν του. Ἡ ἐσωτερικὴ ἐπιφάνεια τοῦ χρίσματος διεμορφώθη ἐλαφρῶς σφαιροειδῆς. Ἡ περιβάλ-

¹ Ἀ. Φιλαδελεεύς, ΑΕ 1918, σ. 34-35, εἰκ. 1, 2.

² Ἀ. Ὀρλάνδος, ΑΔ 12, 1929, σ. 52 εἰκ. 57.

λουσα τὸ χρῆσμα ταινία σχηματίζει κατὰ τὴν βάσιν κόμβον, ἀπὸ τοῦ ὁποίου ἐκφύονται ἐλικοειδῶς, δεξιὰ καὶ ἀριστερά, λεπτοὶ βλαστοί, καταλήγοντες εἰς φύλλα κισσοῦ ἐπὶ τῶν ὁποίων βαίνουνσι μεγάλοι ἰσοσκελεῖς σταυροί. Ἡ ὅλη σύνθεσις περιλαμβάνεται μεταξὺ δύο πλαισίων ἐκ τῶν ὁποίων τὸ μὲν κάτω φέρει κυμάτια τὸ δὲ ἄνω εἶναι ἀπλὴ ταινία. Ἐπὶ τῆς ὀπισθίας ὄψεως εἰκονίζεται ἐντὸς ὀρθογωνίου πλαισίου ἐλαφρῶς ἔξεργος κύκλος διαμέτρου 0.54 μ. περιβάλλον ἀνάγλυφον σταυρόν.

Τὸ περιγραφὲν θέμα τῆς προσόψεως εἶναι συνηθέστατον κατὰ τὴν παλαιοχριστιανικὴν ἐποχὴν (5ον καὶ 6ον αἰ.). Ἀναφέρω προχείρως τὰ ἐξῆς παραδείγματα: ἐκ Δελφῶν¹, ἐκ Φθιωτίδων Θηβῶν (βασιλικῆς Α')², ἐκ Θεσσαλονίκης (Ἀγ. Δημητρίου³ καὶ Μουσείου Ἀγ. Γεωργίου)⁴, ἐκ Λέσβου (βασιλικῆς Ἀφεντέλλης)⁵, ἐκ Σικυῶνος⁶, ἐκ Κορίνθου⁷, ἐκ Φιλίππων (βασιλικῆς Β')⁸, ὡς καὶ ἱκανὰ παραδείγματα ἐκ Ραβέννας⁹. Τὸ διακοσμητικὸν τοῦτο θέμα ἐφημερόζετο καὶ εἰς τὰς μακρὰς πλευρὰς σαρκοφάγων, ὡς ἀποδεικνύει ἡ χρῆσις αὐτοῦ, κατὰ τὸν 11ον ἀκόμη αἰῶνα, εἰς τὸ ψηφιδωτὸν τῆς εἰς Ἀδου Καθόδου τοῦ νάρθηκος τοῦ καθολικοῦ τῆς Μ. Ὁσίου Λουκᾶ¹⁰.

3, 4. Ὁμοίαν σύνθεσιν προσόψεως καὶ ὀπισθίας ὄψεως ἦτοι ἀπλοῦ κύκλου μετὰ σταυροῦ παρουσιάζουν τὰ ὑπ' ἀρ. 3 καὶ 4 θωράκια: (Εἶκ. 69 καὶ 70 α-β), τὸ ὑπ' ἀρ. 3 ἐπίμηκες, μήκους κάτω 0.59 μ. καὶ ἄνω 0.335 μ. καὶ ὕψους 0.60 μ., πάχους δὲ 0.13 μ. καὶ τὸ ὑπ' ἀρ. 4 ὅμοιον, πάχους 0.065 μ. Τεμάχιον ὁμοίου θωρακίου εἶναι ἐντεχισμένον καὶ εἰς τὴν βάσιν τοῦ νοτιοδυτικοῦ τρουλλίσκου τοῦ ναοῦ τῆς Π. Ἐπισκοπῆς.

5. (Εἶκ. 71). Μαρμάρινον θωράκιον, διαστάσεων μήκους 1.315, ὕψους 0.915 καὶ πάχους ἄνω 0.24 μ. Ὅπισθεν ἀκόσμητον. Προέρχεται ἐκ τῆς θέσεως Προβαντηνοῦ. Κάτωθεν λοξοτήτου ταινίας στέψεως εἰκονίζεται

¹ L a u r e n t, BCH 23, 1918, σ. 246-247.

² Γ. Σ ω τ η ρ ί ο υ, AE 1929, σ. 77, εἰκ. 90, 91.

³ Γ. κ α ι Μ. Σ ω τ η ρ ί ο υ, Ἡ βασιλικὴ τοῦ Ἀγ. Δημητρίου, πίν. 47, 5.

⁴ Μ. Κ α λ λ ι γ ᾶ ς, ΠΑΕ 1939, σ. 82 εἰκ. 10.

⁵ Ἀ. Ὁ ρ λ ᾶ ν δ ο ς, ΑΔ 12, 1929, σ. 32 καὶ 46 (ἀμφίγλυφον μὲ ὁμοίαν διακόσμησιν καὶ ὀπισθεν).

⁶ Ἀ. Ὁ ρ λ ᾶ ν δ ο ς, ΠΑΕ 1933, σ. 83 εἰκ. 2 καὶ Ἐυλόστεγος παλαιοχριστιανικὴ βασιλικὴ τ. Β' σ. 514 εἰκ. 475, 6.

⁷ R. S c r a n t o n, Mediaeval Architecture, Corinth 16, πίν. 19 ἀρ. 3.

⁸ P. L e m e r l e, Philippes, σ. 506, εἰκ. 64 (μὲ ὁμοίαν ὀπισθεν διακόσμησιν καὶ μετὰ σταυροῦ).

⁹ Εἰς τὸ Museo Nazionale: R. O l i v i e r i F a r i o l i, Corpus della scultura... di Ravenna, ἐπιμ. G. Bovini, III, Roma 1969, ἀρ. 124, 125, 126α-β, 127, 128α-β, 129.

¹⁰ Βλ. εἰκόνα τοῦ προσφάτως παρὰ Ε. Σ τ ῖ κ α, Τὸ οἰκοδομικὸν χρονικὸν τῆς Μονῆς Ὁσίου Λουκᾶ Φωκίδος, Ἀθῆναι 1970, πίν. 6.

κοῖλον ὀρθογώνιον, πλαισιούμενον ὑπὸ κυματίου καὶ φέρον ἐν τῷ μέσῳ σταυρὸν κατὰ τὸ δεξιὸν ἥμισυ ἐφθαρμένον.



Εἰκ. 70 α - β. Ἀμφίγλυφον θωράκιον. α: προσθία, β: ὀπισθία ἐπιφάνεια

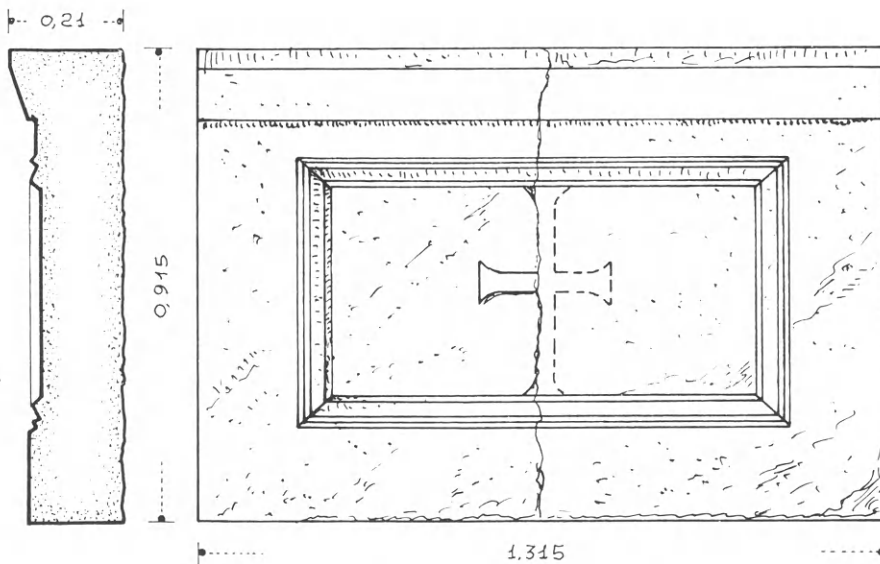

Εἰκ. 71. Θωράκιον ἐκ τῆς θέσεως Προβαντηνοῦ.

6. (Εἰκ. 72). Διαστάσεις: μ. σ. πλάτος 0.45 καὶ ὕψος 0.64 μ., πάχους 0.13 μ. Ἐντὸς πλαισίου, πλάτους 0.082 μ. βαθυσμένον ἐπίπεδον κοσμούμενον ἐν τῷ μέσῳ διὰ σταυροῦ, τοῦ ὁποίου σώζεται μόνον ἡ δεξιὰ κεραία,

μήκους 0.185 μ. ἀπὸ τοῦ ἄκρου τῆς ὁποίας ἐκφύονται, ἄνω καὶ κάτω, πυκνὰ φυλλώματα, ὅμοια τῶν ὁποίων θὰ ἐξεφύοντο καὶ ἀπὸ τὰς ἄλλας κεραίας τοῦ σταυροῦ. Ἡ ὀπισθία πλευρά του κοσμεῖται καὶ ἐνταῦθα διὰ σταυροῦ ἐντὸς κύκλου. Πλαγίως φέρει ἔμβολον πλάτους 0.055 καὶ ἐσοχῆς 0.03 διὰ τοῦ ὁποίου θὰ συνεδέετο πρὸς γειτονικὸν θωράκιον.

Σταυρὸς φέρων ὁμοίαν διακόσμησιν συναντᾶται καὶ ἐπὶ ἐπιθήματος, (διαστάσεων 0.23×0.34) ἐντειχισμένου ἀριστερὰ τῆς θύρας εἰσόδου εἰς τὴν

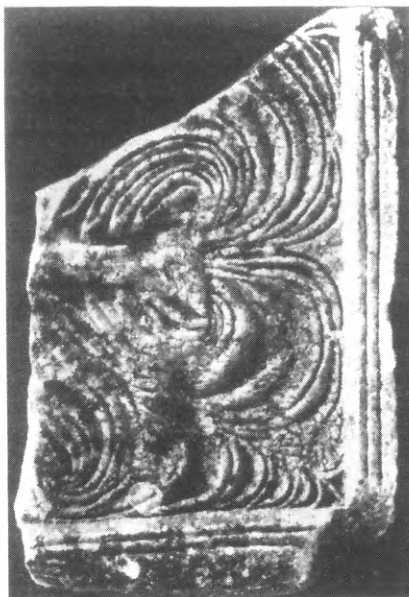

Εἰκ. 72. Ἀμφίγλυφον θωράκιον ἐν τῇ αὐλῇ τοῦ Μουσείου Τεγέας.

Εἰκ. 73. Ἐπίθημα ἐντειχισμένον εἰς Π. Ἐπισκοπὴν παρὰ τὴν θύραν εἰσόδου τῆς.

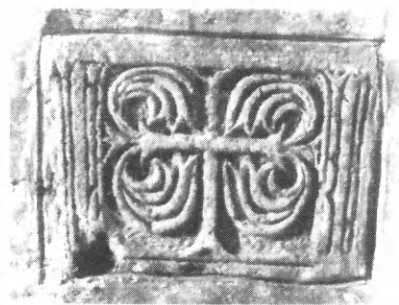

δυτικὴν πλευρὰν τοῦ ναοῦ τῆς Παλαιᾶς Ἐπισκοπῆς (εἰκ. 73), ἐνῶ ἄλλο ὅμοιον κολοβὸν τεμάχιον εἶναι ἐντειχισμένον δεξιὰ τῆς θύρας εἰσόδου.

7. (Εἰκ. 74). Διαστάσεις: πλάτος 0.69, ὕψος 0.88, πάχος 1.13. Ἡ ἄνω ἀριστερά του γωνία ἀποκεκρουμένη. Ἐντὸς λείου πλαισίου διατηρουμένου ἄνω, δεξιὰ καὶ κάτω, ἔχει γλυφῇ τετραγώνους τριμερῆς ταινία περιβάλλουσα διπλοῦν κύκλον συναπτόμενον διὰ κόμβων μεθ' ἑκάστης πλευρᾶς τοῦ ἑξωτερικοῦ τετραγώνου. Ἐντὸς τοῦ ἑξωτερικοῦ κύκλου ὑπάρχει δεύτερος πλαισιούμενος ὁμοίως ὑπὸ τριμεροῦς ταινίας καὶ περιβάλλον ἰσοσκελῆ σταυρὸν τὰ ἄκρα τῶν κεραίων τοῦ ὁποίου σχηματίζονται ἐντόνως καμπύλα καταλήγοντα εἰς κυκλικὰς ἀποφύσεις. Ὁ ἐσωτερικὸς οὗτος σταυρὸς βαίνει ἐπὶ διβάθμου βάσεως. 6ου αἰῶνος. Ὁπισθεν ἀκατέργαστον.

Α Μ Β Ω Ν Ε Σ

Γράφοντες περὶ τῆς βασιλικῆς τῆς θέσεως Προβαντηνοῦ καὶ περὶ τοῦ Ἐπισκόπου Ὡφελίμου (σ. 9) ἀνεφέραμεν, ὅτι ἡ μνημονεύουσα αὐτὸν ἐπι-



Εἰκ. 74. Θωράκιον εἰς τὴν αὐλὴν τοῦ μουσείου Τεγέας.

γραφὴ εἶναι χαραγμένη ἐπὶ μαρμαρίνου γλυπτοῦ τεμαχίου, ἀποκειμένου σήμερον εἰς τὴν αὐλὴν τοῦ Μουσείου (εἰκ. 75). Τὸ κείμενόν της ἔχει ὡς ἑξῆς ¹:

Ο ΑΓΙΩΤ[ατος

ΩΦΕΛΙΜ]ος

ΥΠΕΡ ΤΗΣ ΕΑΥΤΟ[υ σωτηρίας)

Τὸ ὄνομα Ὡφέλμος ἀπαντῶν σπανίως εἰς τὰς ἐπιγραφάς, ἐπεχωρίαζεν ὅμως, ὡς φαίνεται, ἐν Ἀρκαδίᾳ καὶ ἰδίᾳ ἐν Τεγέᾳ, ἀφοῦ τὰ πλείιστα ² γνωστὰ

¹ Ἡ ἐπιγραφὴ ἀναφερθεῖσα παλαιότερον ὑπὸ τοῦ F. C. H. L. Pouqueville (Voyage de la Grèce τόμ. V, 1827, σ. 280) ἐδημοσιεύθη τὸ πρῶτον, ἄνευ σχολίων καὶ εἰκόνης, ὑπὸ τοῦ G. Mendel (BCH 25, 1901, σ. 281) ἐσχολιάσθη δ' ἔπειτα ὑπὸ τοῦ N. A. Bέη (BCH 31, 1907, σ. 381). Εἰς τὸ Corpus τῶν ἐπιγραφῶν εὔρηται εἰς τὰ Addenda τοῦ V, 2 τόμου, σ. 145.

² IG V, 2, ἀρ. 50, 58 (Τρύφερον Ὡφελίμου). V, 2, ἀρ. 326 β (Ὡφελίμε χαῖρε) καὶ R. Vallois, BCH 50, 1926, σ. 170, ἀρ. 4 (Ὡφελίμα χαῖρε).

παραδείγματά του προέρχονται ἐκ τῆς περιοχῆς ταύτης, ἐν δὲ καὶ ἐκ τῆς γειτονικῆς Κορίνθου ¹.

Ἐκ τοῦ ἐπιθέτου ἀγιώτατος, μὲ τὸ ὁποῖον χαρακτηρίζεται ὁ Ὡφέλιμος

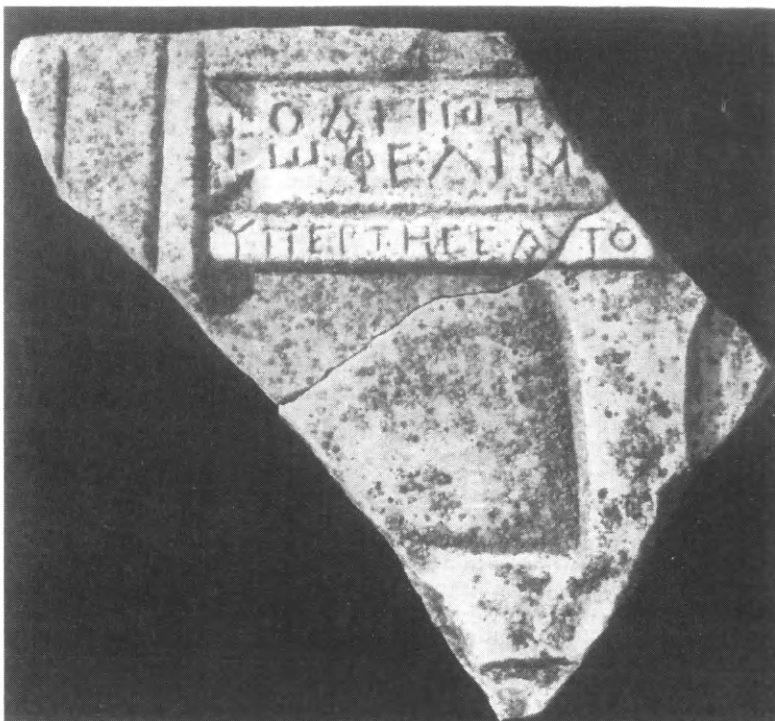

Εἰκ. 75. Ἡ ἀναφέρουσα τὸν Ἐπίσκοπον Ὡφέλιμον ἐπιγραφή χαραγμένη ἐπὶ τεμαχίου ἁμβωνος ἐν τῇ αὐλῇ τοῦ Μουσείου.

προκύπτει, ὅτι πρόκειται περὶ ἐπισκόπου ². Ὑπῆρχεν ἐπομένως τότε ἐπισκοπὴ ἐν Τεγέᾳ. Πότε ὁμως ἀκριβῶς ἰδρύθη ἡ ἐν λόγῳ ἐπισκοπὴ δὲν γνωρίζομεν· βέβαιον πάντως εἶναι, ὅτι ὁ ἐπίσκοπος αὐτῆς Ὡφέλιμος παρεκάθι-

¹ IG 4, ἀρ. 408 Ἰωά[νν]ης], Λο[ύκιος] Ὡφέλιμος.

² Οὕτω π. χ. εἰς Γέρασα ἡ ὑπ' ἀρ. 335 ἐπιγραφή (C. Kraeling, Gerasa, City of the Decapolis, New Haven, Connecticut, 1938, σ. 487) λέγει: *Γενεσίον τοῦ ἀγι(ω)τάτου ἡμῶν ἐπισκ(όπου)*, ἡ δὲ ὑπ' ἀρ. 341 *ἀγι... / ἐπισκο - / πο*. Ὡς ἀγιώτατοι χαρακτηρίζονται ἀργότερον καὶ οἱ μητροπολίται εἰς χαράγματα τοῦ Παρθενῶνος, (Ἄ. Ὁ ρ λ ά ν δ ο υ - Λ. Β ρ α ν ο ύ σ η, Τὰ Χαράγματα τοῦ Παρθενῶνος, Ἀθῆναι 1973, σ. 25 ἀρ. 39 σ. 66 ἀρ. 74, σ. 75 ἀρ. 83, σ. 78 ἀρ. 85 κλπ.). Εἰς ἐπιγραφήν Ἐρεσοῦ τῆς Λέσβου (ἸΔ 12, 1929, σ. 38 ἀρ. 1), ἀναγινώσκομεν: *ἀγιωτάτου ἐπισκ[όπου]*.

σεν εἰς τὴν ἐν Χαλκηδόνι τὸ 451 συγκροτηθεῖσαν Δ' Οἰκουμενικὴν Σύνοδον, τῆς ὁποίας καὶ συνυπέγραψε πλείονας πράξεις¹.

Τὸ μέχρι τοῦδε περιγραφέν τεμάχιον (εἰκ. 74), κολοβὸν ἄνω δεξιὰ καὶ κάτω ἄριστερά, μ. σ. μήκους 0.375 καὶ ὕψους 0.33 ἀπετέλει τὸ ἄνω τμήμα θωρακίου πάχους 0.07 μ. τοῦ ὁποίου ἡ καμπυλότης (ἄκτινος 1,05 μ.) ἀποδεικνύει, ὅτι πρόκειται περὶ ἄμβωνος καὶ οὐχὶ περὶ ἐπιτυμβίου πλακός, ὡς παρασυρθεῖς ὑπὸ τοῦ Ν. Ἀλεξοπούλου² ἔγραψε καὶ ὁ Hiller von Gärtringen³. Τὴν χρῆσιν τοῦ γλυπτοῦ ὡς ἐπιτυμβίου πλακός ἐδέχθη καὶ ὁ Ν. Μοραΐτης⁴. Συχνάκις ἄλλωστε ἀπαντῶνται ἐπὶ παλαισυχριστιανικῶν ἀμβώων καὶ τὰ ὀνόματα τῶν ἀφιερωσάντων αὐτοὺς ἐπισκόπων⁵. Ἡ μετὰ λαβῶν δέλτος, ἐφ' ἧς ἡ ἐπιγραφή, περιβάλλεται ὑπὸ ὀρθογωνίου πλαισίου πλάτους 0.025 μ., ἐπὶ τοῦ ὁποίου εἶναι χαραγμένον καὶ τμήμα τοῦ τέλους τῆς ἐπιγραφῆς (εἰκ. 75). Κάτωθεν τοῦ πλαισίου τούτου εἰκονίζετο μέγας ἀνάγλυφος, ἔξεργος «λατινικὸς» σταυρός, πλάτους 0.046 μ. μὲ διαπλατυνομένης κατὰ τὰ ἄκρα τὰς κεραίας.

Πλὴν ὅμως τοῦ ὡς ἄνω τεμαχίου διεσώθη, ἀποκείμενον ἐν τῇ αὐλῇ τοῦ Μουσείου καὶ προερχόμενον ὁμοίως ἐκ τῆς θέσεως Προβαντηνοῦ, καὶ ἄλλο θωράκιον ἄμβωνος (εἰκ. 76) ἀναγνωριζόμενον ἐκ τῆς αὐτῆς καὶ τὸ πρῶτον κυρτότητος αὐτοῦ, ἀντιστοιχούσης, ὡς καὶ τὸ πρῶτον, πρὸς ἀκτῖνα 1,05 μ. καὶ ἀνήκοντος ἐπομένως εἰς τὸν ὑψωμένον ἐξώστην τοῦ ἄμβωνος⁶.

¹ J. D. Mansi, *Sacrorum Conciliorum nova et amplissima Collectio* τ. 6 (ann. 441 - 451) Paris - Leipzig 1901 στ. 577 Πράξεις Α': 'Ωφέλιμος Τεγέας, σ. 578 πράξεις Α' *Ophelimos Tegeae civitatis Helladis*, στ. 949, πράξεις Δ' ἀπλὴ μνηεῖα. Τόμ. 7 (ann. 451 - 492) στ. 29. Πράξεις Δ': 'Ωφέλιμος ὁ εὐλαβέστατος ἐπίσκοπος Τεγέας (στ. 159, 60). Πράξεις ΣΤ': 'Ωφέλιμος ἐπίσκοπος πόλεως Τεγέας ὁρίσας ὑπέγραψε, στ. 126: *Ophelimos Tegeae*, ἐν στ. 461, πράξεις Θ', ἀπαντᾷ ἡ γραφή: *Ophelimos Getheas* (προφανῶς κατ' ἀναγραμματισμὸν ἀντὶ τοῦ *Tegeae*). Πβλ. καὶ P. B. Gam s, *Series episcopatum Ratisbonnae* 1873 σ. 430. M. Le Quien, *Oriens christianus*, Parisiis 1740, II στ. 195 - 196 καὶ E. Schwartz, *Über die Bischofslisten der Synoden von Chalkedon, Nicaea und K/pel* (Abhandl. der Bayerischen Akademie, München 1937, Heft 13, 1937 σ. 79: Τεγέας ('Ελλάδος) (Illyricum).

² Ἀρχαδικὰ Σύμμεικτα, σ. 28.

³ RE τ. VA στ. 117.

⁴ Ἱστορία τῆς Τεγέας σ. 237.

⁵ Οὕτω π. χ. εἰς τὴν Τροιζήνα (Δαμαλᾶν) ('Α. Κ. 'Ο ρ λ ἄ ν δ ο ς, ABME τόμ. Ε', 1939 - 40, σ. 31 = IG IV, 684), εἰς τὴν βασιλικὴν τοῦ Νοτίου (Κολοφῶνος) (M a c r i d y - Bey, *Öster. Jahreshfte* 15, 1912, σ. 38) καὶ εἰς τὴν Οὐρσιάν βασιλικὴν τῆς Ραβέννας (G. B o v i n i, *Storia e architettura degli edifici paleocristiani di Ravenna, Bologna* 1964, σ. 111).

⁶ Ὅρα σχετικὰ παραδείγματα παρὰ Α. Κ. 'Ο ρ λ ἄ ν δ ο ς, 'Η ξυλόστεγος παλαιοχριστιανικὴ βασιλικὴ τῆς μεσογειακῆς λεκάνης τόμ. Β' σ. 559 ἐξ.

Τὸ δεύτερον τοῦτο τεμάχιον ἄμβωνος, μ. σ. πλάτους 0.45 μ. καὶ μ. σ. ὕψους 0.69 μ. φέρει ἄνω, ἐντὸς ὀρθογωνίου πλαισίου, ἀναγλυπτον ταινίαν ἐξ ἐλικοειδοῦς βλαστοῦ¹ μετὰ παρεμβαλλομένων φύλλων κισσοῦ, ὕψους

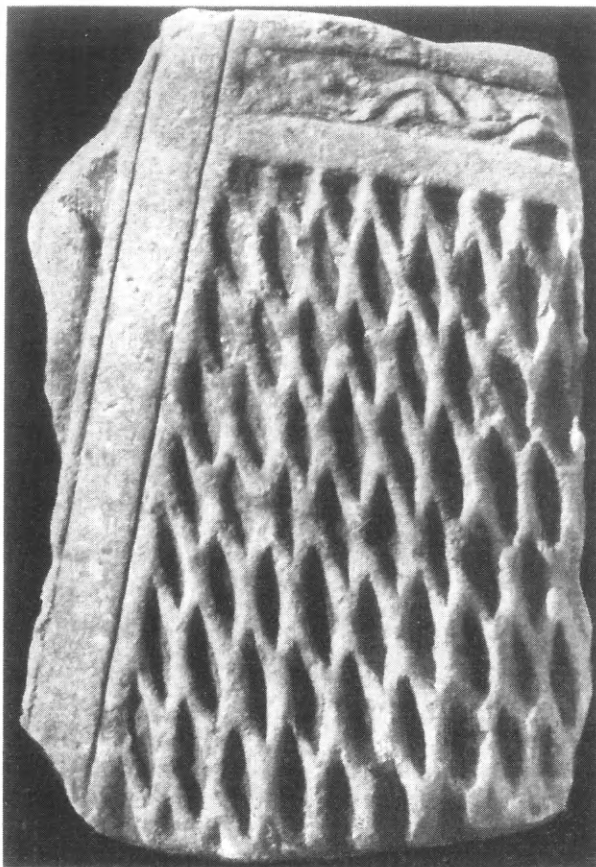

Εἰκ. 76. Τεμάχιον θωρακίου τοῦ αὐτοῦ ἄμβωνος προερχόμενον ἐκ τῆς θέσεως Προβαντηνοῦ.

0.06 μ., ἀριστερὰ δὲ πλατύ, κατακόρυφον πλαίσιον πλάτους 0.09 μ., ὅμοιον τμῆμα τοῦ ὁποίου διασώζεται καὶ ἀριστερὰ τῆς ἐπιγραφῆς τοῦ πρώτου τεμαχίου (εἰκ. 75). Ἡ ὑπόλοιπος καμπύλη ἐπιφάνεια τοῦ θωρακίου καλύπτεται ὑπὸ ἀναγλύφου δικτυωτοῦ κοσμήματος σχηματιζομένου

¹ Ὅμοιον πλαίσιον ἐπὶ θωρακίου Ἀγ. Ἀπολλιναρίου τοῦ Νέου Ραβέννας (Patrizia Angiolini Martinelli, *Corpus della scultura di Ravenna*, ἐπιμ. G. Bovini, I, Roma 1968, ἀρ. 133).

ἐκ σειρᾶς παραλλήλων κατακορύφων ἐξέργων στελεχῶν συμμετρικῶς τεμνομένων ὑπὸ ἄλλων λοξῶν ἐξέργων στελεχῶν. Διὰ τῆς τοιαύτης διατάξεως δημιουργεῖται ἡ ἐντύπωσις διατρήτου δικτυωτοῦ κιγκλιδώματος, οἷα συνηθίζοντο καὶ κατὰ τὴν ἀρχαιότητα, εἰς θωράκια κυρίως ἄνω ὀρόφων στοῶν¹ ἢ ἄλλων κτηρίων. Ὁμοίαν δικτυωτὴν διακόσμησιν παρουσιάζει καὶ θωράκιον τοῦ Βυζαντινοῦ μουσείου Ἀθηνῶν² ὡς καὶ τὸ θωράκιον τοῦ αὐτοκρατορικοῦ θεωρείου τοῦ Ἱπποδρόμου, τὸ εἰκονιζόμενον ἐπὶ τοῦ ἐν Κωνσταντινουπόλει ὀβελίσκου τοῦ Θεοδοσίου³.

Ὁ ἄμβων εἰς τὸν ὁποῖον ἀνήκον τὰ δύο τεμάχια χρονολογεῖται ἀσφαλῶς, λόγῳ τῆς μνείας τοῦ ἐπισκόπου Ὡφελίμου, εἰς τὰ μέσα τοῦ 5^{ου} αἰῶνος.

Β'. BYZANTINΗ ΕΠΟΧΗ

Τὰ κατωτέρω δημοσιευόμενα βυζαντινὰ γλυπτὰ θὰ ἔπρεπε κυρίως νὰ ἐνταχθοῦν εἰς τὰ μνημεῖα τοῦ δευτέρου μέρους, τὰ ἀφορῶντα εἰς τὴν μεσαιωνικὴν Τεγέα νῆτοι τὸ Νύκλι. Χάριν ἐν τούτοις τῆς ἐνιαίας ἐμφανίσεως τοῦ περὶ τοῦ γλυπτοῦ διακόσμου κεφαλαίου ἐκρίναμεν σκόπιμον νὰ τὰ παραθέσωμεν ἐνταῦθα, ὡς συνέχειαν τῶν παλαιοχριστιανικῶν. Ἰδού δὲ ποῖα εἶναι τὰ γλυπτὰ ταῦτα.

ΘΩΡΑΚΙΑ

Δύο τεμάχια θωρακίου (εἰκ. 77α καὶ β), φέροντος ἐγγεγλυμμένον ὀρθογώνιον μετὰ ἐγγεγραμμένου ῥόμβου πλαισιουμένου ὑπὸ ἐλικοειδοῦς βλαστοῦ. Τὸ τῆς εἰκόνης 76α εὐρίσκεται ἐντειχισμένον εἰς τὴν κόγχην τοῦ διακοινικοῦ τοῦ ναοῦ Ἀγ. Νικολάου Ἀλέας. Ἀνήκουσι πιθανώτατα εἰς τὸ τέλος τῆς παλαιοχριστιανικῆς ἢ τὰς ἀρχὰς τῆς βυζαντινῆς περιόδου.

Εἰς τοὺς αὐτοὺς χρόνους ἀνήκει καὶ τεμάχιον θωρακίου, ὀπισθεν ἄδρῶς εἰργασμένον (εἰκ. 77γ), σωζομένων διαστάσεων 0.28×0.385 καὶ πάχους 0.05, εἰς τὸ ὁποῖον εἰκονίζεται ἀνάγλυφος κύκλος περιβάλλων ἀνάγλυφον χρῆσμα καὶ ἔξωθεν αὐτοῦ δύο μεγάλα ἀντίρροπα φύλλα κισσοῦ. Τὸ σύνολον πλαισιοῦται ὑπὸ ταινίας κοσμουμένης δι' ἐλικοειδοῦς βλαστοῦ, ὁμοίου πρὸς τὸν τῆς εἰκόνης 76. Ἀγνώστου προελεύσεως.

Δύο τεμάχια τοῦ αὐτοῦ θωρακίου (εἰκ. 78). Μέγισται σωζόμεναι δια-

² Π. χ. τῆς Στοᾶς Ἀττάλου τῶν Ἀθηνῶν, F. Adler, Die Stoa des Königs Attalos zu Athen, Berlin 1875, πίν. 4 καὶ τῆς ἀρχαίας Πελλήνης, Ὁ ρ. ἁ λ ἄ ν δ ο ς, ΠΑΕ, 1932 σ. 62 εἰκ. 1.

¹ Α. Ὁ ρ ἁ λ ἄ ν δ ο υ, Ξυλόστεγος βασιλικὴ τ. Β' σ. 516 εἰκ. 477, 5.

³ Βλ. εἰκόνα παρὰ J. Ebersolt, Les arts somptuaires à Byzance, σ. 19, εἰκ. 1.

στάσεις τοῦ ἀριστεροῦ τεμαχίου 0.335×0.39 , πάχος 0.07. Ἐπ' αὐτοῦ εἰκονίζεται κύκλος κομβούμενος πρὸς ἐσωτερικὸν τετράγωνον, τὸ ὁποῖον περιβάλλει. Εἰς τὸ μεταξὺ κύκλου καὶ τετραγώνου κενὸν μικρὸς ρόδαξ. Ἐξω

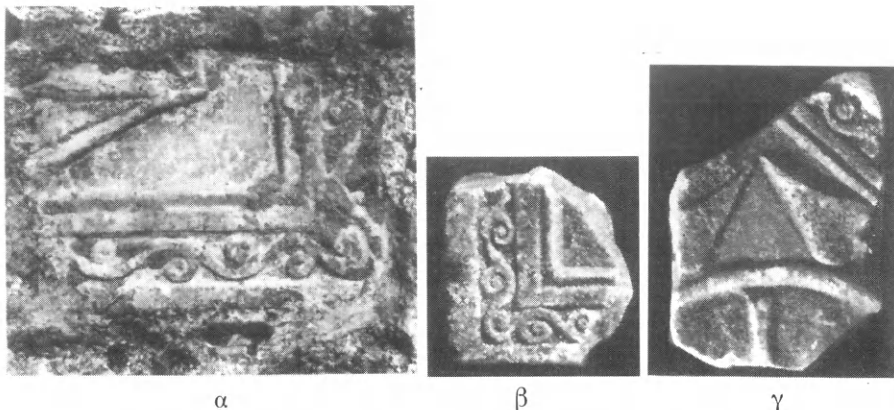

Εἰκ. 77. Τεμάχια ὀψίμων παλαιοχριστιανικῶν θωρακίων.

τοῦ μεγάλου κύκλου εἰκονίζεται μικρότερος κύκλος (διαμ. 0.146) περιβάλλον ἑξάφυλλον ρόδακα. Εἰς τὸ δεξιὰ κολοβὸν τεμάχιον εἰκονίζεται τμήμα βότρου καὶ παρ' αὐτὸ ἑλικες καὶ ὀστλιγγες ἀμπέλου. Τοῦ ἀριστεροῦ τεμαχίου ἡ ὀπι-

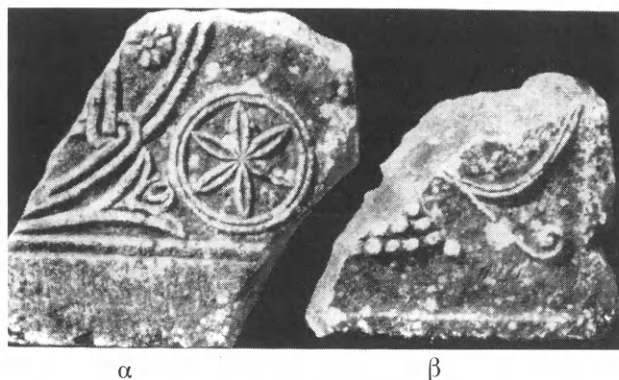

Εἰκ. 78. Τεμάχια βυζαντινῶν θωρακίων Νυκλίου.

σθία ὀψις φέρει ἀνάγλυφον τμήμα κύκλου, ὅστις πιθανῶς θὰ περιέβαλλε σταυρόν, 9ου ἢ 10ου αἰῶνος.

Θωράκιον κολοβὸν δεξιὰ, μ. σ. πλάτους 0.43 μ., ὕψους 0.67 μ. καὶ πάχους 0.20 μ. (εἰκ. 79). Ἡ ὀπισθία ὀψις του εἶναι ἀνώμαλος, ἡ δὲ ἐμπροσθία τετριμμένη. Εἰκονίζει ἐπὶ τῆς προσθίας ὄψεως ὀκτάκτινον χρῶμα, τὰ

μεταξὺ τῶν ἀκτίνων τοῦ ὁποίου κενὰ πληροῦνται δι' ἀνθεμίου σχηματιζομένου ἐκ τῶν καμπυλουμένων ἄκρων τῶν ἀκτίνων καὶ ἑνὸς μεταξὺ αὐτῶν λογχοειδοῦς φύλλον. Ἡ περιβάλλουσα τὸ χρῖσμα τριμερῆς ταινία, διαμέτρου 0.43 μ., σχηματίζει κατὰ τὰς τέσσαρας γωνίας τοῦ τετραγώνου πλαισίου εἰς

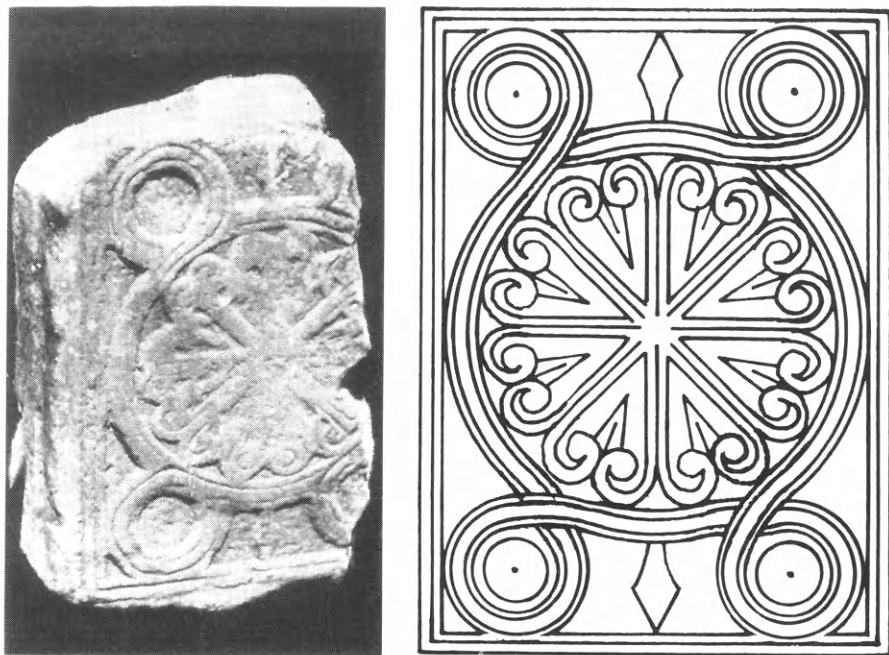

Εἰκ. 79. Βυζαντινὸν θωράκιον ἐκ Νυκλίου. Φωτογραφία καὶ σχέδιον.

τὸ ὁποῖον ἐγγράφεται, μικροτέρους κύκλους, ἐξωτερικῆς διαμέτρου 0.17 μ. Τὸ δεξιὰ τῆς εἰκόνος 79 σχέδιον παρέχει ἀναπαράστασιν τοῦ σχεδίου τοῦ θωρακίου. Ἀνήκει πιθανώτατα εἰς τὸν 10^{ον} ἢ τὸν 11^{ον} αἰῶνα.

Εἰς τὸν αὐτὸν αἰῶνα, ἢ καὶ τὸν 12^{ον} αἰ. ἀνήκει καὶ τμῆμα θωρακίου εἰκονίζοντος καὶ πάλιν ὀκτάκτινον χρῖσμα, τοῦ ὁποίου τὰ ἄκρα τῶν ἀκτίνων καμπυλούμενα στηρίζουν τρίφυλλον ἀνθέμιον, πληροῦν ὁλόκληρον τὸ μεταξὺ τῶν ἀκτίνων κενόν, ὡς ἡ παραπλεύρως του ἀναπαράστασις δεικνύει (εἰκ. 80). Τὸ ὅλον χρῖσμα ἦτο καὶ ἐνταῦθα ἐγγεγραμμένον ἐντὸς τετραγώνου πλαισίου τὰ κενὰ τοῦ ὁποίου ἐπληροῦντο διὰ ποικίλων ἀνθεμίων.

Ὁρθογώνιον θωράκιον διαστάσεων 0.40 × 0.23 μ. ἀγνώστου πάχους ἐπειδὴ εἶναι σήμερον ἐντειχισμένον δεξιὰ τῆς βορείου θύρας τοῦ ναοῦ Ἀγ. Νικολάου Ἀλέας (εἰκ. 81). Εἰκονίζει τὸ σύνθημα κατὰ τὸν 11^{ον} καὶ 12^{ον} αἰῶνα διακοσμητικὸν θέμα ῥόμβου ἐγγεγραμμένου ἐντὸς ὀρθογωνίου, αἱ

γωνίαι τοῦ ὁποίου συνάπτονται διὰ κόμβων πρὸς τὰ μέσα ἐκάστης τῶν τεσσάρων πλευρῶν τοῦ ὀρθογωνίου. Ὁ ῥόμβος περιβάλλει κύκλον ἐντὸς τοῦ ὁποίου εἰκονίζεται δυσδιάκριτος σταυρός, ἐνῶ τὰ τέσσαρα γωνιαῖα τριγων-

Εἰκ. 80. Τεμάχιον
βυζαντινοῦ θωρα-
κίου Νυκλίου. Φω-
τογραφία καὶ σχέ-
διον ἀναπαραστά-
σεως.

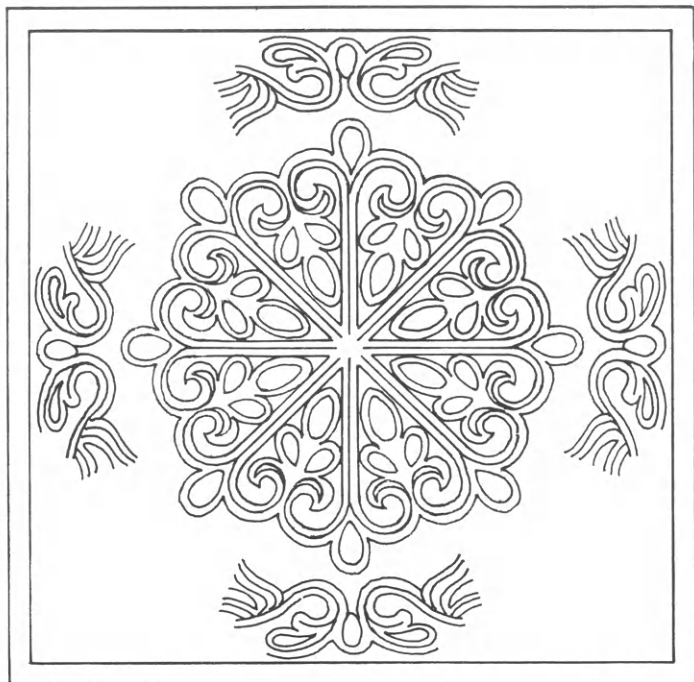

νικὰ διαμερίσματα πληροῦνται δι' ἐσχηματοποιημένων ροδάκων, μετ' ἐπιμήκων οὐρῶν. Βλ. ὁμοίον εἰς Mille t, Le monastère de Daphni εἰκ. 9 σελ. 12.



Εἰκ. 81. Βυζαντινὸν θωράκιον Νυκλίου.

Δύο ὁμοίου σχεδίου θωράκια κολοβά, τὸ μὲν ἄνω, τὸ δὲ κάτω (εἰκ. 82/83). Σωζόμεναι διαστάσεις: τοῦ πρώτου πλάτος 0.54, ὕψος 0.485, πάχος 0.07, τοῦ δευτέρου σωζόμενον πλάτος 0.38 μ., ὕψος 0.475, πάχος 0.07 μ. Ἐπὶ τῆς προσθίας των ὄψεως εἰκονίζονται τὸ λίαν ἀγαπητὸν θέμα ἡμικυκλικῶς, ἐνταῦθα

μάλιστα ὑπερημικυκλίου (εἰκ. 82) τόξου βαίνοντος ἐπὶ διδύμων κιονίσκων (εἰκ. 82, 83) συναπτομένων ἐν τῷ μέσῳ διὰ κόμβου (εἰκ. 83) (τ ρ ο π ι-

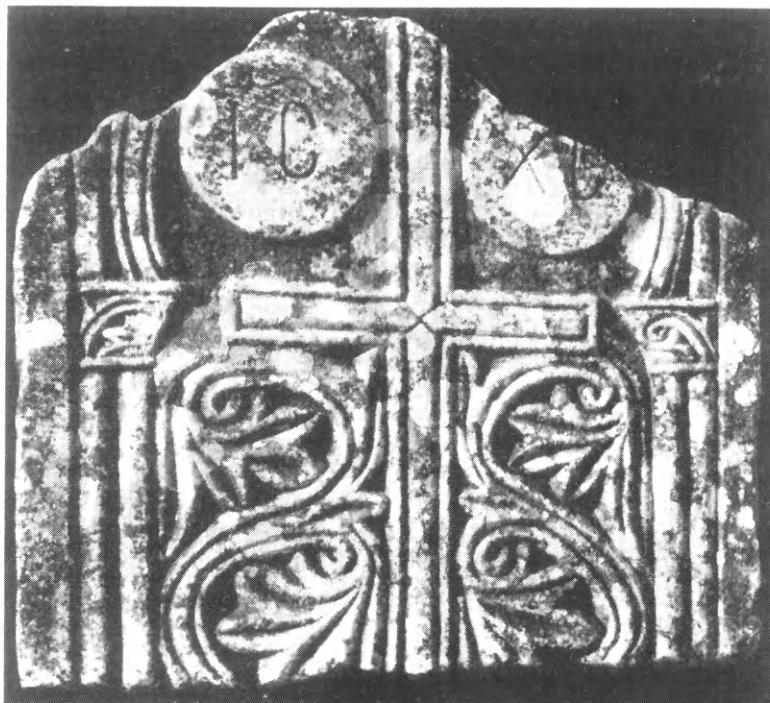

Εἰκ. 82 τὸ ἄνω καὶ 83
τὸ κάτω μέρος ὁμοίου
βυζαντινοῦ θωρακίου
ἐκ Νυκλίου ἀποκειμέ-
νου ἐν τῷ μουσεῖῳ
Τεγέας.



κ¹ η¹ ξ¹); καὶ περιβάλλοντος μέγαν ὄρθιον σταυρόν, ἀπὸ τῆς κάτω κεραίας τοῦ ὁποίου ἐκφύεται ἀνελίσσόμενος πρὸς τὰ ἄνω κυματοειδῆς βλαστὸς μετ' ἀνακαμπτομένων ἡμιανθεμίων, διὰ τῶν ὁποίων πληροῦνται τὰ ἐκατέρωθεν τοῦ σταυροῦ κάτω διαμερίσματα. Τοῦ αὐτοῦ σταυροῦ τὰ ἄνω διαμερίσματα



Εἰκ. 84. Θραύσματα βυζαντινοῦ θωρακίου ἐκ Νυκλίου.

πληροῦνται δι' ἐξέργων κυκλικῶν δίσκων, διαμέτρου 0.135 μ., ἐντὸς τῶν ὁποίων ἐχαράχθη τὸ γνωστὸν μονογράφημα IC XC.

Τὸ θέμα, σύνηθες ἀπὸ τοῦ 10ου αἰῶνος, εὐρίσκεται εἰς πολλὰ παραδείγματα. Ἀναφέρω προχείρως τὸ τῆς Κορίνθου² καὶ τὸ τοῦ Βυζαντινοῦ Μουσείου Ἀθηνῶν³, ὡς καὶ τὸν στεατίτην τῆς Μ. Βατοπεδίου⁴.

Γλυπτὸν θωράκιον (εἰκ. 84) σωζομένων διαστάσεων 0.41 × 0.36, πάχους 0.095. Ὅπισθεν ἄδρομερῶς εἰργασμένον. Εἰκονίζει τριμερῇ ταινίαν πλάτους 0.04 μ. τετραγώνου σχήματος, πλευρᾶς 0.22 μ., συναπτομένην διὰ κόμβων πρὸς τὰ μέσα τῶν πλευρῶν περιγεγραμμένου τετραγώνου καὶ περιβάλλουσιν ὀμφαλωτὸν ρόδακα ἐντὸς κύκλου. Τὰ

μεταξὺ τῆς ταινίας κενὰ εἶναι βαθέως ἐσκαμμένα. Περιεβάλλετο πιθανότατα ὑπὸ λείου εἰσέχοντος πλαισίου κάτω (0.09 μ.) καὶ πλαγίως (0.065 μ.). 9ου ἢ 10ου αἰῶνος.

BYZANTINA KIONOKRANA

Κιονόκρανον (εἰκ. 85), ἐλαφρῶς κολουροκωνικὸν πρὸς τὸ λεβητοειδὲς μετὰ τετραγώνου ἄβακος. Διαστάσεις: κάτω διάμετρος 0.252 μ., ἄβακος

¹ Περὶ τοῦ ἀρχιτεκτονικοῦ ὅρου τῆς τροπικῆς θά διαλάβω ἀλλαχοῦ ἐκτενέστερον.

² Α. Φιλαδελεεύς, Ἀρχ. Δελτ. 4, 1918, Παράρτ. σ. 8-9, ἀρ. 3. S c r a n t o n, Corinth 16, πίν. 21 ἀρ. 14 καὶ πίν. 22 ἀρ. 13 (ἐκ Κρανείου).

³ L. Bréhier, Étude sur l'histoire de la sculpture ἐν Nouvelles Archives des Missions Scientifiques, N. S. fasc. 9, Paris 1913, πίν. VI εἰκ. 12.

⁴ C h. D i e h l, Manuel d'art byzantin, II, Paris 1926, σ. 670, εἰκ. 330 ἐνθα ἀντὶ σταυροῦ εἰκονίζεται κάτωθεν τοῦ τόξου (τροπικῆς) ὁ Ἅγιος Γεώργιος.



Είκ. 85. Βυζαντινόν κιονόκρανον μετ' αετοῦ εἰς τὸ μέσον.



Είκ. 86. Ἄλλη πλευρὰ τοῦ κιονοκράνου τῆς εἰκ. 85.

0.365 × 0.375, δλικὸν ὕψος 0.44 μ. Ἐκ λευκοῦ μαρμάρου. Κοσμεῖται κατὰ τὰ τρία τέταρτα αὐτοῦ, μιᾶς πλευρᾶς του παραμεινάσης ἀκοσμήτου. Ἐπὶ μιᾶς τῶν κεκλιμένων πλευρῶν του φέρει ἔξεργον τὴν παράστασιν αἰετοῦ κατ' ἐνώπιον μὲ ἀνοικτὰς τὰς πτέρυγας (εἰκ. 85). Οἱ ἐπὶ τῆς πλατείας οὐρᾶς του προβαλλόμενοι πόδες του, ὡς καὶ ἡ κεφαλὴ εἶναι κατεστραμμένα. Ἐπὶ δύο ἄλλων πλευρῶν (εἰκ. 86), εἰκονίζεται ἔξεργον, στενὸν καὶ ὑψηλὸν φύλλον μετὰ μίσχου, ἀνακαμπτόμενον ἐπάνω, μὲ τὸ κάτω μέρος κατεστραμμένον. Ἡ ὑπόλοιπος ἐπιφάνεια τοῦ κολούρου κώνου καλύπτεται, ἐκατέρωθεν μὲν τοῦ αἰετοῦ, δι' ἐλικοειδῶν βλαστῶν, τῶν ὁποίων τὰ κύματα πληροῦνται διὰ διπλῶς ἀνακαμπτομένων ἡμιανθεμίων, ἐκατέρωθεν δὲ τῶν φύλλων διὰ λοξῶν ὑψηλῶν σχοινοειδῶν στελεχῶν ἀπὸ τῶν ὁποίων ἐκφύονται ἐπάλληλα φύλλα ἀκάνθης. Κεκοσμημένος εἶναι ὁμοίως καὶ ὁ ἄβαξ διὰ καρδιοσχήμου συμπλέγματος ταινιῶν εἰς τὰ κενὰ τῶν ὁποίων εἶναι γεγλυμμένα ὄρθια ἀνθέμια. Ὁ τρόπος τῆς ἐργασίας τῶν ἀνθεμίων τοῦ κορμοῦ καὶ τοῦ ἄβακος τοῦ κιονοκράνου καὶ τὸ διπλῶς ἀνακαμπτόμενον σχέδιον αὐτῶν μαρτυροῦσιν, ὅτι τὸ κιονόκρανον δὲν δύναται νὰ εἶναι νεώτερον τοῦ 11ου αἰῶνος¹.

Τὸ περιγραφὲν τεμάχιον προέρχεται ἐκ τοῦ παρὰ τὸν ναὸν τῆς Ἀλέας μεταγενεστέρου ναοῦ τοῦ Ἀγ. Νικολάου, τοῦ ὁποίου ἐπὶ μακρὸν ἐχρησίμευσεν ὡς βάσις τῆς Ἀγίας Τραπεζῆς.

Μετωπικοὶ αἰετοὶ κατὰ τὸ μέσον τῆς κυρίας πλευρᾶς συνθέτων κορινθιακῶν παλαιοχριστιανικῶν κιονοκρανῶν, ἰδίᾳ δὲ διζώνων, εἶναι συνήθεις κατὰ τὴν παλαιοχριστιανικὴν ἐποχὴν μάλιστα ἐν Κωνσταντινουπόλει, ὁπόθεν φαίνεται ἐρχομένη καὶ ἡ προέλευσίς των. Τὰ παραδείγματά των βλέπε παρὰ J. Kramer, *Skulpturen mit Adlerfiguren des 5 Jahrh. n. Ch. in K/pel, Köln 1968*. Συνεχίσθη ὅμως ἡ χρῆσις των καὶ κατὰ τοὺς βυζαντινοὺς χρόνους. Βλέπε τὰ σχετικὰ παραδείγματα εἰς τὴν ἐπιμελῆ μελέτην τῆς Μ. Παναγιωτίδης εἰς τὸ Δελτίον Χριστ. Ἀρχαιολογικῆς Ἑταιρείας, περ. Δ', τόμ. 5', 1972, σ. 82 κ. ἐ.

Ἄλλο κιονόκρανον, περισσότερον κολοβόν, τοῦ αὐτοῦ ἀκριβῶς τύπου καὶ διακοσμήσεως ἀλλὰ μὲ τοὺς αἰετοὺς τοποθετημένους οὐχὶ εἰς τὸ μέσον τῶν πλευρῶν ἀλλ' ὑπὸ τὰς γωνίας τοῦ ἄβακος, εἰς τρόπον ὥστε αἱ ἀνοικταὶ των πτέρυγες νὰ διασταυροῦνται εἰς τὸ μέσον τῶν πλευρῶν, ἀπέκειτο πρὸ καιροῦ ἐπίσης εἰς τὴν αὐτὴν τοῦ Μουσείου (εἰκ. 87).

Τὰ ἐραλδικοῦ τούτου τύπου, ὡς ὀνομάζονται ὑπὸ τοῦ J. Kramer τὰ ὅμοια κιονόκρανα, εἶναι συνηθέστατα, ὥςως μάλιστα καὶ συνηθέστερα τῶν

¹ Ὁ τὸ πρῶτον ἐσχάτως δημοσιεύσας φωτογραφίαν τοῦ Ἀ. Δελήβοργιας (ΑΔ 24, 1969, Χρονικά 1, σ. 130, πίν. 118β, γ) τὸ ἐθεώρησε παλαιοχριστιανικόν. Ὁρθῶς ἡ Μ. Παναγιωτίδης εἰς τὴν μελέτην της (ΔΧΑΕ περ. Δ' τόμ. 5, 1972, πίν. 37β, γ) τὸ τοποθετεῖ εἰς τοὺς μετὰ τὴν εἰκονομαχίαν χρόνους.

προηγούμενων, προέρχονται δὲ καὶ ταῦτα ἀρχικῶς ἐκ Κωνσταντινουπόλεως, ὁποῦθεν διεδόθησαν ἀνὰ σύμπαντα τὸν βυζαντινὸν κόσμον ¹.

Κι ο ν ό κ ρ α ν α κ ι ο ν ί σ κ ω ν τ έ μ π λ ο υ ἢ π α ρ α θ ύ ρ ω ν.
α) Κιονόκρανον μαρμαρίνον, συμφυῆς μετὰ τμήματος ὀκταγώνου κιονίσκου (εἰκ. 88α). Φέρει ἐφ' ἐκάστης πλευρᾶς ἀνάγλυφον ἡμίφυλλον ἀκάνθης. Εὐρίσκεται ἐν τῇ αὐλῇ τοῦ Μουσείου. Ἀγνώστου προελεύσεως.

β) Κυβόσχημον κιονόκρανον ὀκταγωνικοῦ κίονος (εἰκ. 88β), ὡς δηλοῖ ἡ κάτω του ὀκτάγωνος ἐπιφάνεια, ἣτις παρουσιάζει μικρὸν τμήμα τοῦ κάτω-

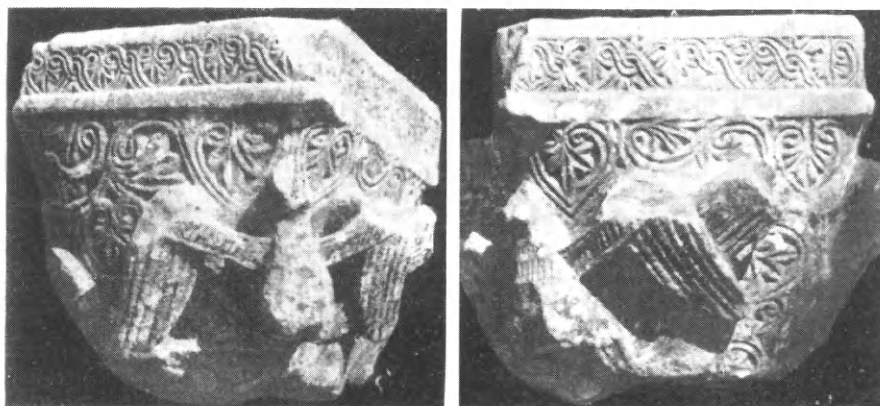

Εἰκ 87. Βυζαντινὸν κιονόκρανον μετ' ἀετῶν ὑπὸ τὰς γωνίας τοῦ ἄβακος.

θεν τιθεμένου κιονίσκου. Ἐκάστη τῶν τεσσάρων ἐπιπέδων πλευρῶν τοῦ κιονοκράνου κοσμεῖται δι' ἄνθους ἐκ τριῶν πλατέων καρδιοσχήμων φύλλων, ὁ μίσχος τῶν ὁποίων κυρτούμενος σχηματίζει διμερὲς κυκλικὸν πλαίσιον ἐγγραφόμενον εἰς τὴν τετράγωνον πλευρὰν τοῦ κύβου. Συνελέγη ἐκ ναοῦ τῆς Ἀλέας κατὰ τὸ 1917. Διαστάσεις πλευρᾶς κύβου 0.12×0.12 μ. (εἰκ. 88β). Ἔχει τὰς κάτω γωνίας τοῦ κύβου στρογγυλεμένας ὥστε νὰ προσαρμόζεται πρὸς τὸ ὀκτάγωνον σχῆμα τοῦ κορμοῦ.

γ) Ἄλλο μεθ' ὁμοίας διακοσμήσεως κυβόσχημον κιονόκρανον συμφυῆς μετὰ τμήματος τοῦ ὀκταγώνου κορμοῦ παρέχει ἡ εἰκὼν 88γ. Ἀπόκειται ἐν τῇ αὐλῇ τοῦ Μουσείου. Ἀγνώστου προελεύσεως.

δ) Ἄλλο κορινθιάζον κιονόκρανον ὀκταγώνου κιονίσκου (;) μετὰ δυσδιακρίτου διακοσμήσεως φύλλων ἀκάνθης καὶ ὠοειδοῦς ἐξογκώματος ἐν τῷ μέσῳ τοῦ ἄβακος παρέχει ἡ εἰκὼν 88δ. Ἀπόκειται ἐν τῇ αὐλῇ τοῦ Μουσείου. Ἀγνώστου προελεύσεως.

¹ Βλέπε τὰ σχετικὰ παραδείγματα πορὰ J. K r a m e r, ἔ. ἀ. καὶ Μ. Πα-
ν α γ ι ω τ ί δ η, ἔ. ἀ.

ε) Ὁκταγώνου κιονίσκου κιονόκρανον μετὰ μικροῦ συμφυοῦς τμήματος τοῦ κορμοῦ παρέχει ἡ εἰκὼν 89Α. Δύο τῶν πλευρῶν αὐτοῦ κοσμοῦνται δι' ὀξέων φύλλων ἀκάνθης καὶ φύλλων καλάμου κατὰ τὰς γωνίας. Ἐπὶ τῶν



λοιπῶν πλευρῶν θυρεοειδὲς κόσμημα καὶ ἀνεστραμμένον ἀνθέμιον. Ἐπὶ τῆς κάτω του ἐπιφανείας διατηρεῖ κυκλικὸν τόρμον διαμέτρου 0.035 μ. Ἡ

Εἰκ. 89. Βυζαντινὰ κιονόκρανα ὀκταγωνικῶν καὶ κυλινδρικῶν κιονίσκων.



πλευρὰ τοῦ τετραγώνου ἄβακος μετρεῖ 0.14 μ. Ἀπόκειται ἐν τῇ αὐλῇ τοῦ Μουσείου. Ἀγνώστου προελεύσεως.

ς) Κυβόσχημον κιονόκρανον ὀκταγώνου κιονίσκου ἐντειχισμένου ἀντιστρόφως εἰς τὴν ἀψίδα τοῦ ἱεροῦ τοῦ ναοῦ Ἀγ. Νικολάου Ἀλέας (εἰκ. 89Β).

Ἡ μία ὁρατὴ του πλευρὰ κοσμεῖται διὰ τοῦ γνωστοῦ λυροειδοῦς γλυπτοῦ κοσμήματος περιβάλλοντος ὀκτάφυλλον ρόδακα. Τοῦ εἶδους τούτου τὰ κιονόκρανα εἶναι συνήθη κατὰ τὸν 11^{ον} αἰ. καὶ ἐξῆς¹. Αἱ κάτω γωνίαι τοῦ κύβου εἶναι στρογγυλευμέναι, ὥστε νὰ προσαρμόζεται πρὸς τὸ ὀκτάγωνον σχῆμα τοῦ κορμοῦ.

ζ) Κυλινδρικός κιονίσκος μετὰ σμυφυοῦς κυβοσχήμου κιονοκράνου μία τῶν πλευρῶν τοῦ ὁποίου ἀφέθη ἀκόσμητος (εἰκ. 89Γ). Αἱ κάτω γωνίαι τοῦ κύβου δὲν ἐστρογγυλεύθησαν ἐνταῦθα, ὥστε νὰ προσαρμόζονται πρὸς τὸν κυλινδρικὸν κορμόν. Ἐν τῇ αὐτῇ τοῦ Μουσείου. Προέλευσις ἄδηλος.

ΚΟΣΜΗΤΑΙ ΝΑΟΥ ΚΑΙ ΤΕΜΠΛΩΝ

Κοσμητῶν (ἦτοι ὀριζοντίων διακοσμητικῶν ζωνῶν, διαχωριστικῶν τῶν διαφορῶν μερῶν τῆς τομῆς τοῦ ναοῦ ἢ καὶ ὡς ἐπιστύλια τέμπλων ὀρθογωνίου ἢ λοξοτήτου τομῆς), διετηρήθησαν πλείονα τεμάχια ἀποκείμενα ἐν τῇ αὐτῇ τοῦ Μουσείου καὶ ἀγνώστου προελεύσεως, ἄλλα δὲ πάλιν εἶναι ἐντεχισμένα εἰς μεταγενεστέρους ναοὺς (Ἀγ. Ἰωάννου Προβαντηνοῦ καὶ Ἀγ. Νικολάου). Ὁ παρατιθέμενος πίναξ (εἰκ. 90) παρέχει μερικὰ χαρακτηριστικὰ παραδείγματα.

Οὕτω τὸ ὑπὸ στοιχεῖον Α τεμάχιον λοξοτήτου κοσμήτου (εἰκ. 90Α) φέρει κατὰ τὴν κεκλιμένην αὐτοῦ ἐπιφάνειαν πολὺ ἀμελῶς χαραγμένην σειρὰν φύλλων, ἀπομιμουμένων ὡς χωριζόμενα διὰ λογχῶν.

Τὸ ὑπὸ στοιχεῖον Β (εἰκ. 90Β) παρουσιάζει διακόσμησιν ἐξ ἑλικοειδοῦς βλαστοῦ τὰ κύματα τοῦ ὁποίου πληροῦνται διὰ τριφύλλων.

Τὸ ὑπὸ στοιχεῖον Γ λοξότητον τεμάχιον τῆς εἰκ. 90 φέρει ἀνάγλυφον διακόσμησιν ἐκ κύκλου, διδύμου κιονίσκου καὶ ἀνθεμίων. Διαστάσεις: μήκος 0.30 μ., ὕψος 0.22 μ. καὶ πᾶχος ἄνω 0.22 καὶ κάτω 0.16 μ.

Τὸ ὑπὸ στοιχεῖον Δ τεμάχιον προέρχεται πιθανώτατα ἐκ τέμπλου (εἰκ. 90Δ). Εἶναι λοξότητον καὶ φέρει σειρὰν καρδιοσχημῶν σχεδίων² περιβαλλόντων ἀκανθοειδῆ ἀνθέμια καὶ χωριζομένων διὰ λογχοειδῶν φύλλων. Ἐξεργὸς ἰσοσκελὴς σταυρὸς διακόπτει τὴν σειρὰν τῶν ἀνθεμίων. Τὸ κόσμημα

¹ Καπνικαρέα Ἀθηνῶν, 1060 - 1070 (R. Krauthemer, Early Christian and Byz. Architecture, 1965, εἰκ. 159 c). Ὁμορφη Ἐκκλησιᾶ, 12^{ον} αἰ. (Ἀ. Ὁρλάνδος, Ἡ Ὁμορφη Ἐκκλησιᾶ, 1921, σ. 13 εἰκ. 12, ἐξ ἀμφικιονίσκου). Μ. Βλαχερνῶν Ἀρτης, 13^{ον} αἰ. (Ἀ. Ὁρλάνδος, ABME Β', 1936, σ. 23, εἰκ. 14 Γ, κιονίσκου τέμπλου). Πλείονα παραδείγματα ἐκ Κορίνθου βλ. παρὰ R. Sclanton, Corinth 16, 1957, πίν. 23 ἀρ. 29, 30, 32, 33, 35, πίν. 24 ἀρ. 40 Δαφνίου, Mallet, Daphni εἰκ. 14, Παναγίας Κιθαιρώνας, Ἀ. Ὁρλάνδος, ABME Α', σ. 165, εἰκ. 4.

² Πρβλ. καρδιόσχημα σχέδια ἐπὶ κοσμήτου τῆς Μονῆς Λιβὸς τῆς Κων/πόλεως (Makridy-Megaw-Mangos-Hawkins, D.O.P. 18, 1964, εἰκ. 62).

εἶναι σύννηθες εἰς ναοὺς καὶ ἰδίως εἰς τέμπλα τοῦ 11ου καὶ τοῦ 12ου αἰῶ-
νος. Διαστάσεις: μ. σ. μήκος 0.50 μ., πᾶχος 0.30 μ., ὕψος 0.17 μ.

Τὸ ὑπὸ στοιχεῖον Ε' λοξότμητον τεμάχιον (εἰκ. 90Ε), φέρον ἐπὶ τῆς
κεκλιμένης πλευρᾶς του σειρὰν τετραγώνων συνδεομένων διὰ κόμβων. Ἐντὸς

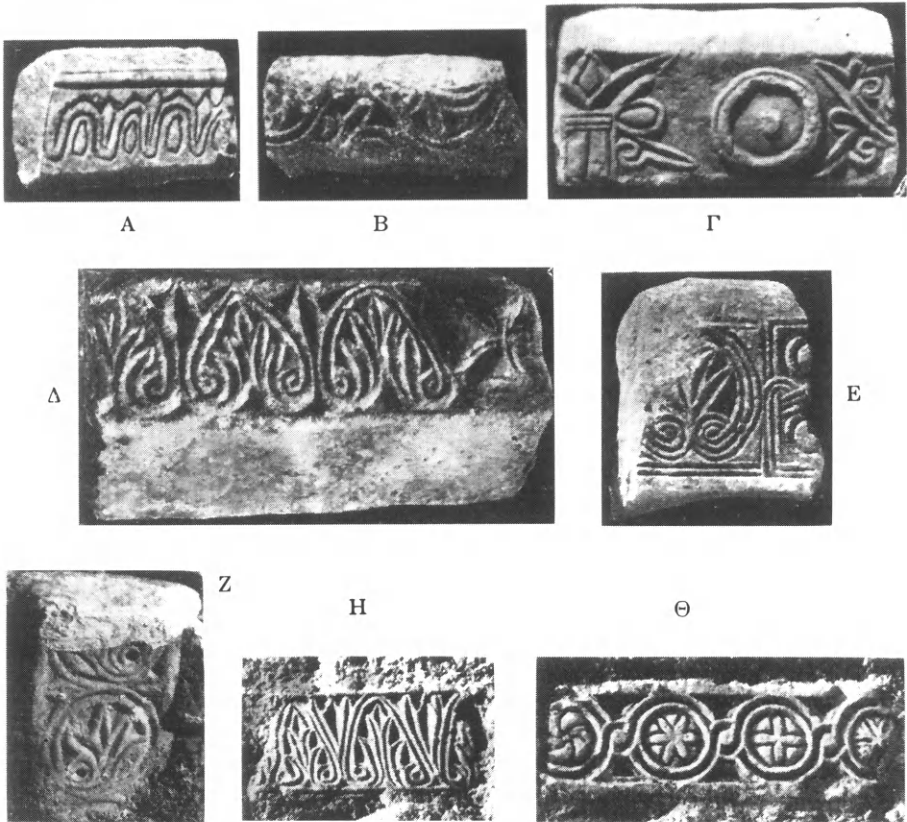

Εἰκ. 90. Τεμάχια βυζαντινῶν κοσμητῶν

τοῦ ἑνὸς τῶν τετραγώνων σχεδιάζεται τὸ αὐτὸ καὶ εἰς τὸ τεμάχιον Δ καρ-
διόσχημον σχέδιον, περιβάλλον τετράφυλλον ἀνθέμιον. Ἐπιμελὴς ἐργασία
τοῦ 11ου ἢ 12ου αἰῶνος.

Τὰ τεμάχια Ζ καὶ Η τῆς εἰκόνης 90 εἶναι ἐντειχισμένα τὸ μὲν Ζ κατὰ
τὴν θύραν τοῦ διακονικοῦ, τὸ δὲ Η εἰς τὸν ὑπεράνω τῆς θύρας ταύτης τοί-
χον τοῦ ναοῦ Ἀγ. Ἰωάννου Προβατηνοῦ. Τὸ Ζ προέρχεται πιθανῶς ἐκ
πεσοίσκου ἢ κοσμήτου κοσμουμένου δι' ἐλικοειδοῦς βλαστοῦ, τὰ κενὰ τοῦ
ὁποίου κοσμοῦνται δι' ἀνθεμίων. Τὸ Η εἶναι θραῦσμα λοξοτμήτου κοσμή-
του κοσμουμένου κατὰ τὴν κεκλιμένην αὐτοῦ πλευρὰν δι' ἀμελῶς ἐσχεδια-

σμένων «καρδιοσχήμων» ἢ μᾶλλον τριγωνικῶν σχεδίων περιβαλλόντων ἀκανθοειδὲς ἀνθέμιον, ἐνῶ τὰ μεταξὺ τῶν «καρδιοσχήμων» σχεδίων κενὰ πληροῦνται διὰ τριπλῶν ὀξέων φύλλων. Διαστάσεις τοῦ Η: μήκος ἄνω 0.25 μ., κάτω 0.30 μ., ὀλικὸν ὕψος 0.17.

Τὸ αὐτὸ πρὸς τὸ Η (εἰκ. 90Η) σχέδιον λοξομήτου κοσμήτου παρουσιάζει καὶ ἄλλο τεμάχιον ἐντειχισμένον εἰς τὴν βόρειον πλευρὰν τοῦ Ἁγ. Ἰωάννου (εἰκ. 91Α), ὅπερ ἐκτὸς τῶν τριγωνικῶν σχεδίων, περὶ ὧν ἤδη ὠμιλήσαμεν, φέρει προσθέτως καὶ ἔξεργον ἡμισφαιρικὸν κομβίον κοσμούμενον δι' ἀναγλύφου ἰσοσκελοῦς σταυροῦ τὰ ἄκρα τῶν κεραιῶν τοῦ ὁποίου διαμορ-



Α



Β

Εἰκ. 91. Τεμάχια λοξομήτων βυζαντινῶν κοσμητῶν τέμπλου.

φοῦνται εἰς ἔλικας. Διαστάσεις: ὕψος τὸ αὐτό, 0.17 μ. διάμετρος τοῦ κομβίου 0.125, ἔσοχὴ τοῦ κομβίου 0.04 μ.

Τόσον τὸ τεμάχιον Η τῆς προηγουμένης εἰκόνης ὅσον καὶ τὸ Α (τῆς εἰκόνης 91) προέρχονται ἀσφαλῶς ἐκ τοῦ τέμπλου τοῦ παλαιοῦ Ἁγ. Ἰωάννου Προβαντηνοῦ, περὶ τοῦ ὁποίου λεπτομερῶς θὰ ὠμιλήσωμεν κατωτέρω. Ἐκ τοῦ αὐτοῦ τέμπλου προέρχεται πιθανώτατα καὶ τὸ τῆς εἰκόνης 92 ἄνω γλυπτόν, τὸ εἰκονίζον ἐπὶ τῆς προσθίας του ἐπιφανείας σειρὰν ἐφαπτομένων κύκλων (συριακῶν τροχῶν) περιβαλλόντων πολύφυλλα ἀνθέμια.

Ἐκ πεσίσκου τέμπλου ἢ κοσμήτου ὁμοίως μὲ συγγενῇ διακόσμησιν ἐκ κύκλων συναπτομένων διὰ κόμβων καὶ περιβαλλόντων πυροστρόβιλον, ἑξάφυλλον ρόδακα, σταυρὸν κλπ. προέρχεται βεβαίως καὶ τὸ ὑπὸ στοιχεῖον Θ τῆς εἰκόνης 90 μαρμαρίνον γλυπτόν, καλῆς ὁπωσδήποτε ἐργασίας. Εἶναι

σήμερον ἐντειχισμένον δεξιὰ τῆς βορείου θύρας εἰς τὸν ναὸν Ἀγ. Νικολάου Ἀλέας. Διαστάσεις: μῆκος 0.42 μ., ὕψος 0.14 μ.

Τὸ ὑπὸ στοιχεῖον Β τῆς εἰκόνης 91 τεμάχιον λοξοτμήτου κοσμήτου εἰκονίζει τὸ συνηθέστατον μικρασιατικὸν λεγόμεναν θέμα συνεχῶν τοξυλίων βαινόντων ἐπὶ κιονίσκων καὶ περιβαλλόντων ἀκανθοειδῆς ἀνθέμιον.



Ἐργασίας μᾶλλον ἀμελοῦς, εὐρίσκεται σήμερον ἐντειχισμένον εἰς τὴν κεντρικὴν ἀψίδα τοῦ ἱεροῦ τοῦ ναοῦ Ἀγ. Νικολάου Ἀλέας. Ἐχει μ. σ. μῆκος 0.32 μ., προέρχεται δὲ προφανῶς ἐκ κοσμήτου τέμπλου, ὡς τὸ βλέπομεν συνήθως νὰ κοσμήῃ τὸ μέλος τοῦτο τοῦ ναοῦ. 13ου ἢ 14ου αἰῶνος.

Τέλος τὸ ἐν εἰκόνι 92 κάτω κολοβὸν τεμάχιον, ἐφ' οὗ ἀνάγλυφος κληματὶς μετὰ ἡμιανθεμίον εἰκονίζεται μεταξὺ δύο ὀρθίων σπειρῶν, προέρχεται πιθανῶς ἐκ σταθμοῦ θύρας. Ἀγνώστου προελεύσεως. Ἀπόκειται ἐν τῇ αὐλῇ τοῦ Μουσείου.

Α Μ Β Ω Ν



Εἰκ. 92. Τεμάχιον βυζαντινοῦ κοσμήτου (ἄνω) καὶ σταθμοῦ θύρας (κάτω).

Εἰς τὴν αὐλὴν τοῦ Μουσείου Τεγέας ἀπόκειται καὶ μέγα τεμάχιον ἄμβωνος ἢ ἐπισκοπικοῦ θρόνου, τὸ ὁποῖον ὅμως δὲν προέρχεται ἐκ Νυκλίου ἀλλ' ἐκ τοῦ ὀλίγον πρὸς Νότον τῆς Τεγέας κειμένου Παλλαντίου, εὐρεθὲν κατὰ τὴν αὐτόθι ἐνεργηθεῖσαν τὸ 1940 ἀνασκαφὴν ὑπὸ τοῦ G. Libertini. Ἐπειδὴ τὸ ἐν λόγῳ ὠραιότατον τεμάχιον ἐδημοσιεῦθη μὲ λίαν ὠχρὰν εἰκόνα εἰς τὰ Πρακτικὰ τοῦ Θ' Συνεδρίου Βυζαντινῶν Σπουδῶν Θεσσαλονίκης¹, ἔνθα ἀνεκοι-

νώθησαν τὰ εὐρήματα τῆς ἀνασκαφῆς τοῦ Παλλαντίου ὑπὸ τοῦ Libertini (1953), ἔκριναν σκόπιμον νὰ παράσχῃ νέαν εὐκρινῇ φωτογραφίαν του (εἰκ. 93). Τὸ τεμάχιον τοῦτο τοῦ ἄμβωνος εἶναι βυζαντινῶν χρόνων καὶ δὴ σύγχρονον πρὸς τὸν ἀνακαινισθέντα ναὸν τοῦ Ἀγ. Χριστοφόρου, ὡς ἡ σχετικὴ ὁμοῦ εὐρεθεῖσα ἐπιγραφὴ μαρτυρεῖ, κατεσκευάσθη δηλ. τὸ 972 μ. Χ. Τὸ τεμάχιον τοῦτο λόγῳ τοῦ τραπεζοειδοῦς του σχεδίου ἀνήκει πιθανώτατα εἰς περυγίον τῆς κλίμακος ἀνόδου ἄμβωνος ἢ ἐπισκοπικοῦ θρόνου. Ἡ προσοχία ἐπιφάνεια τοῦ τραπεζοειδοῦς περυγίου, τοῦ ὁποῦ το μὲν πλάτος εἶναι 0.54 μ., τὸ δὲ ὕψος κατὰ μὲν τὴν προσοχίαν πλευρὰν 0.50 κατὰ δὲ τὴν ὀπισθίαν 0.75 μ. καὶ τὸ πάχος 0.14 μ., κοσμεῖται δι' ὁμολόγου πρὸς

¹ Ἑλληνικά, παράρτημα 7, τόμ. Α', Θεσσαλονίκη 1955, σ. 252, πίν. 50 γ.

τὰς ἐξωτερικὰς πλευρὰς ταινίας, πλάτους 0.29 μ., ἐξ ἐλικοειδοῦς βλαστοῦ μετ' ἀνακαμπτομένων ἡμιανθεμίων, περιβαλλούσης, μέσῳ βαθειῶν γλυφῶν, περίπου τριγωνικὸν ἐσωτερικὸν πῖνακα κοσμοῦμενον διὰ σταυροῦ βαίνοντος

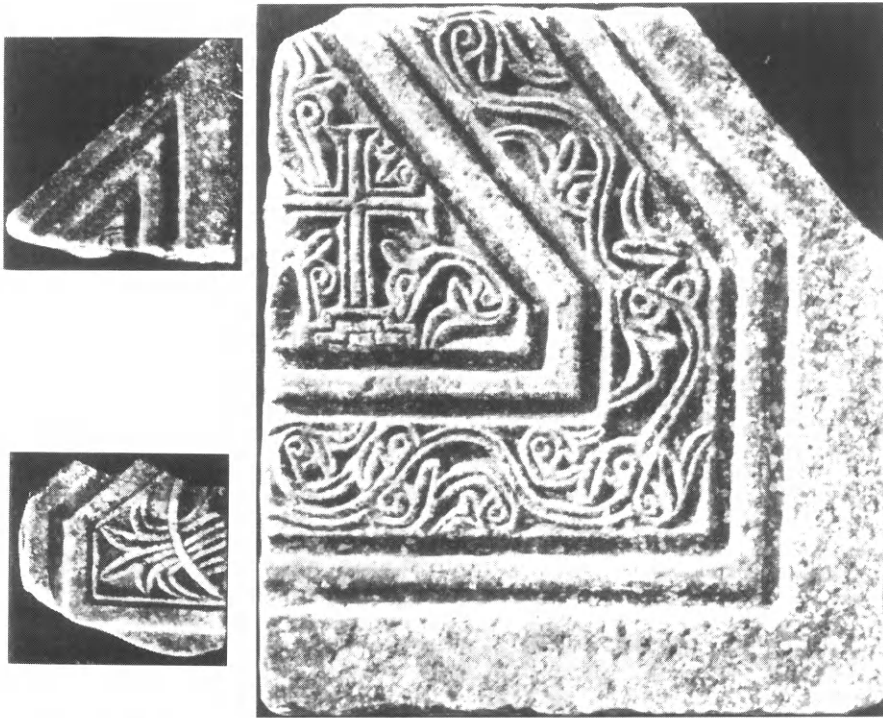

Εἰκ. 93. Τεμάχια περυγίων βυζαντινοῦ ἄμβωνος ἢ ἐπισκοπικοῦ θρόνου, εὑρεθέντα εἰς τὸ νοτίως τῆς Τεγέας κείμενον Παλλάντιον.

ἐπὶ διβάθμῳ βάσεως¹. Τὰ ἐκατέρωθεν τοῦ σταυροῦ κενὰ ἄνω καὶ κάτω πληροῦνται δι' ἐλίσσομένων ἡμιανθεμίων.

Εἰς τὸν αὐτὸν ἄμβωνα ἀνήκουσι καὶ δύο ἄλλα τεμάχια ἀποκείμενα ἐν τῇ αὐλῇ τοῦ Μουσείου, ἐκ τῶν ὁποίων τὸ μὲν ἐν (εἰκ. 92 ἀριστερὰ ἄνω) ἀνήκει εἰς τὴν εἰς ὀξείαν γωνίαν καταλήγουσαν κορυφὴν τοῦ περιγραφέντος περυγίου, τὸ δὲ ἄλλο εἰς τὸ κέντρον ἐνὸς συμμετρικοῦ πρὸς τὸ τοῦ μεγάλου τεμαχίου ἐσωτερικοῦ πῖνακος (εἰκ. 92 ἀριστερὰ κάτω). Τὸ δεύτερον τοῦτο τεμάχιον δὲν ἐδημοσιεύθη ὑπὸ τοῦ Libertini.

¹ Πρβλ. περυγίων ἄμβωνος ἐκ Μικρᾶς Ἀσίας (Ali Effendi) ΜΑΜΑΥ, 1937, ἀρ. 145, ὡς καὶ τὰ τμήματα ἄμβωνος τοῦ Ἀγ. Νικολάου Καταπολιανῆς, Ἀ. Ὁ ρ - λ ἄ ν δ ο ς, ΑΒΜΕ τόμ. ΙΑ' 1969 σ. 189 εἰκ 11.

ΠΗΛΙΝΑ ΜΗ ΑΡΧΙΤΕΚΤΟΝΙΚΑ ΕΥΡΗΜΑΤΑ

Μεταξὺ τῶν ἐκθεμάτων τοῦ Μουσείου Τεγέας ὑπῆρχε μέχρι τοῦ 1931, οὐχὶ ὅμως πλέον καὶ σήμερον, ὁ εἰκονιζόμενος ἐνταῦθα πῆλινος λύχνος τοῦ συνήθους ἐλλειψοειδοῦς σχεδίου, μεθ' ἀπλῆς λαβῆς (εἰκ. 94). Ἡ προσθία ἀπόληξίς του εἶναι σήμερον τεθραυσμένη. Ἐνδιαφέρουσα εἶναι ἡ ἐλαφρῶς ἀνάγλυφος παράστασις τῆς ἄνω ἐπιφανείας του, ἥτις εἰκονίζει ἐν τῷ

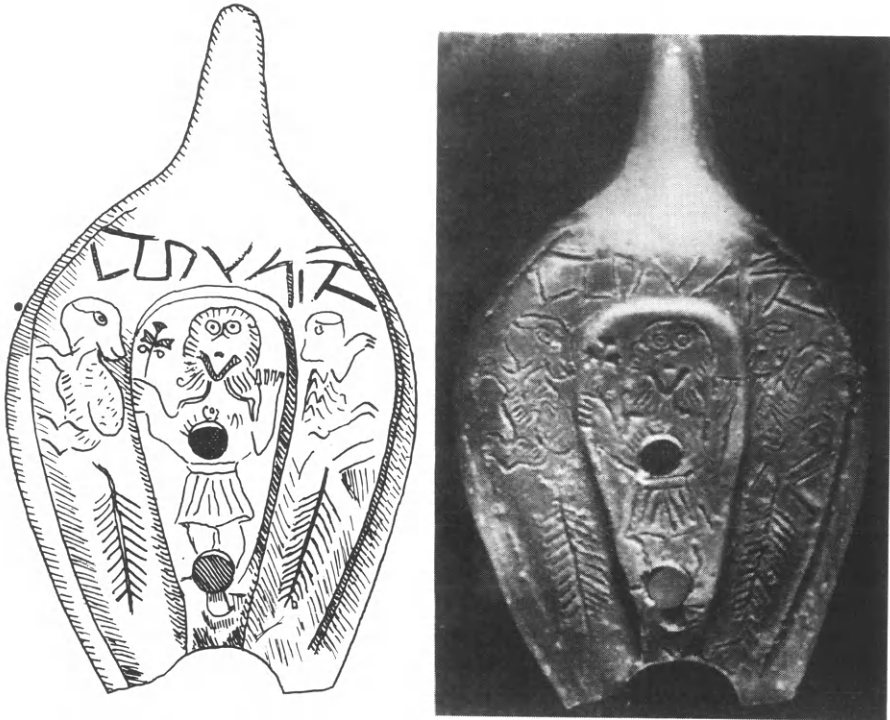

Εἰκ. 94. Πήλινος λύχνος ἀποκείμενος ἄλλοτε εἰς τὸ Μουσεῖον Τεγέας.
Σχέδιον καὶ φωτογραφία.

μέσῳ ἐντὸς πεταλοειδοῦς πλαισίου φέροντος ἑκατέρωθεν παχὺ διπλοῦν σχοινίον, ἀνδρικήν μορφήν κατ' ἐνώπιον ἔχουσιν ἀμφοτέρας τὰς χεῖρας ὑψωμένας εἰς στάσιν δεήσεως καὶ κρατοῦσαν διὰ τῆς δεξιᾶς σταυρόμορφον πεντάφυλλον ἄνθος. Ἡ μορφή φορεῖ βραχὺν χιτῶνα ἐξωσμένον φθάνοντα μέχρι τῶν μηρῶν, ἐν εἵδει ποιμενικῆς φουστάνελλας. Ἡ κεφαλὴ, στηριζομένη ἐπὶ ἰσχυροῦ ἄλλ' ἰσχυροῦ λαιμοῦ εἶναι ὀγκώδης, δυσαναλόγως πρὸς τὸ σῶμα μεγάλη, μὲ ὀξεῖαν τὴν σιαγόνα, τοὺς ὀφθαλμοὺς δηλουμένους διὰ κύκλων καὶ τὴν κόμην ἀτμηλέτην καὶ ἀτάκτως ἐξέχουσιν πανταχόθεν καὶ κατερχο-

μένην μέχρι τῶν ὠμων. Ἐπὶ τοῦ ἐκατέρωθεν πλαισίου καὶ εἰς τὸ ὕψος τῆς κεφαλῆς εἰκονίζεται ἄνω μὲν καὶ κατὰ κρόταφον ἀνὰ ἓν κατακεκλιμένον ζῶον, πιθανῶς πρόβατον, στρέφον τὴν κεφαλὴν πρὸς τὸν ἐν τῷ μέσῳ εἰκο-

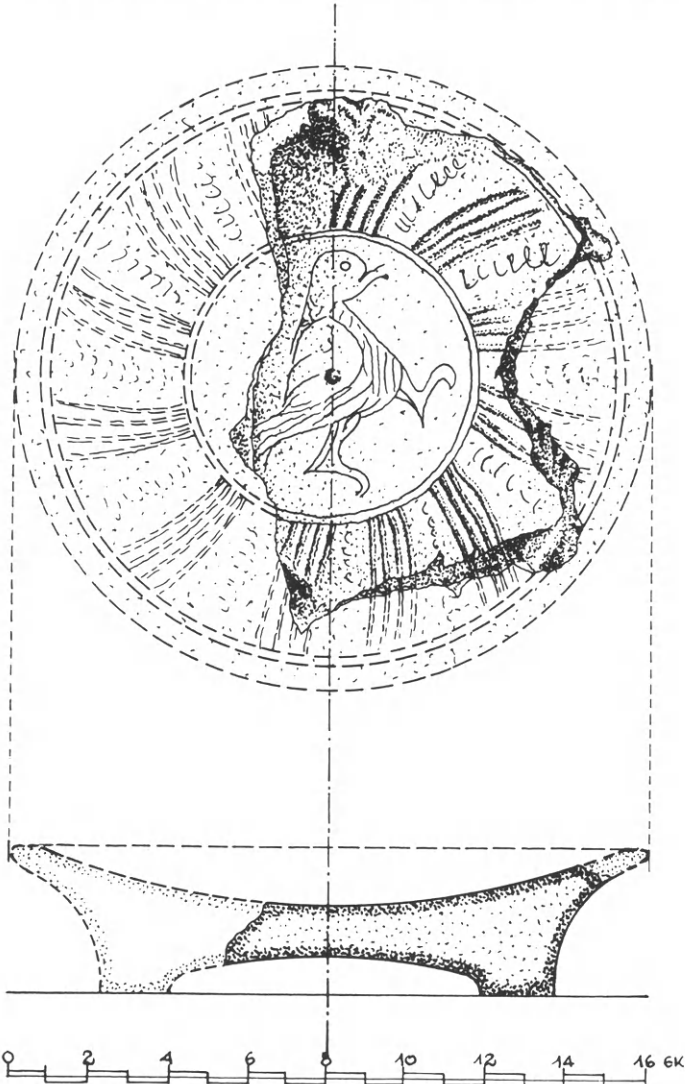

Εἰκ. 95. Βυζαντινὸν πινάκιον, ἄλλοτε ἐν τῷ Μουσεῖῳ Τεγέας.

νιζόμενον ἄνδρα, κάτω δὲ κατακορύφως ἀνὰ εἰς φυλλοφόρος κλάδος, ὑποδηλών ὅτι ἡ σκηνὴ ὑπόκειται εἰς σύνδενδρον μέρος. Ἐπὶ τῆς ἔξω ἐπιφανείας τοῦ λύχνου ὑπάρχουσιν ἄνωθεν τῆς κεφαλῆς χαραγμένοι γραμμαῖ

τινες εὐθεῖται καὶ λοξαὶ δίκην ἐπιγραφῆς ἀκαταλήπτου. Τόσον αἱ γραμμαὶ αὗται ὅσον καὶ ἡ ὅλη ἀγροῖκος ἐμφάνισις τῆς ἐξωτερικῆς μορφῆς μὲ κάμνουν νὰ πιστεύω, ὅτι ὁ λύχνος ἀνήκει πιθανῶς εἰς τὴν περίοδον τῶν βαρβαρικῶν ἐπιδρομῶν (7ου - 8ου αἰ.) ἀποτελῶν τὸ μόνον λείψανον τῆς περιόδου ταύτης. Ὁ ἐν τῷ μέσῳ εἰκονιζόμενος ἀνὴρ καὶ λόγῳ τῆς ἐνδυμασίας του καὶ λόγῳ τῶν προβάτων, τὰ ὅποια τὸν συνοδεύουν, εἰκονίζει πιθανώτατα ποιμένα, ὡς ποιμενικὸς δὲ λαὸς χαρακτηρίζονται οἱ ἐπιδραμόντες Σλάβοι, νομάδες, οἵτινες δὲν ἀφῆκαν μὲν εἰς τὴν Πελοπόννησον μνημεῖα τέχνης ἀλλὰ μόνον τοπωνύμια καὶ συναφῆς πρὸς τὸν ἀγροτικὸν καὶ τὸν ποιμενικὸν βίον λεξιλόγιον ¹.

Εἰς τὸ Μουσεῖον Τεγέας ἀπέκειτο ἐπίσης μέχρι τοῦ 1931, οὐχὶ ὅμως πλέον καὶ σήμερον, κοῖλον βυζαντινὸν κυκλικὸν πινάκιον (εἰκ. 95), διαμέτρου 0.16 μ. μετὰ κοίλης καμπύλης βάσεως, διαμέτρου 0.082 μ. Τὸ πινάκιον φέρει κιτρινόλευκον ἐπίχρυσμα, ἐπὶ τοῦ ὁποῖου ἦσαν κεχαραγμένα δι' ὀξέος ἐργαλείου καὶ πεπληρωμένα διὰ βαθέος ἐρυθροῦ χρώματος ἐν κεντρικῷ μεταλλίῳ, διαμέτρου 0.07 μ., πτηνὸν κατὰ κρόταφον, πηδῶν πρὸς τὰ δεξιὰ, πέριξ δ' αὐτοῦ ζωοφόρος ἐξ ἐναλλασσομένων εὐθυγραμμῶν καὶ σπειροειδῶν κοσμημάτων. Χρονολογία : ἀρχαὶ 12ου αἰ. Τὸ ἀγγεῖον παρουσιάζει μεγάλην ὁμοιότητα πρὸς τὰ τῆς Σπάρτης, εἰς τὰ ὅποια ἀντιπροσωπεύονται αἱ ὁμάδες B₁, B₂ καὶ B₃ παρὰ Talbot - Rice ². Παρουσιάζει ὁμοίως μεγάλην συγγένειαν καὶ πρὸς τὰ ἀγγεῖα τῆς Κορίνθου, τῆς ὁμάδος Sgraffito ³, τῶν ἀρχῶν τοῦ 12ου αἰῶνος.

¹ M. V a s m e r, Die Slaven in Griechenland (Abh. der Preus. Akademie der Wissens. Phil. Hist. Klasse No 12, Berlin 1941, σ. 16. Φωτοτυπικὴ ἀνατύπωσις τοῦ 1970, Leipzig, σ. 16.

² Byzantine Glazed Pottery, Oxford 1930, ἰδίᾳ σελ. 103, πολλαχῶς ἑλλιπές.

³ C h. H. M o r g a n, The byzantine Pottery, Corinth XI, Cambridge Massachusetts 1942 εἰκ. 93, 97, 101, 107 καὶ πίν. XLIV f καὶ XLV f.

ΜΕΡΟΣ ΔΕΥΤΕΡΟΝ

ΒΥΖΑΝΤΙΝΗ ΠΕΡΙΟΔΟΣ

9^{ος} - 12^{ος} ΑΙΩΝ

ΚΕΦΑΛΑΙΟΝ 1: ΙΣΤΟΡΙΚΗ ΕΙΣΑΓΩΓΗ

Ὡς ἤδη εἵπομεν, (σ. 3), ἡ Τεγέα μετωνομάσθη κατὰ τὸν Μεσαίωνα εἰς Ἀμύκλιον - Νύκλι. Πότε ἀκριβῶς ἐγένετο ἡ μετονομασία αὕτη δὲν γνωρίζομεν· πάντως μὲ τὸ ἀρχαῖον τῆς ὄνομα ἀναφέρεται ἀκόμη ἡ Τεγέα εἰς τὸν περὶ τὸ 530 συνταχθέντα Συνέκδημον τοῦ γραμματικοῦ Ἰερόκλεους¹, περιλαμβάνοντα καὶ κατάλογον τῶν περὶ τὰς ἀρχὰς τῆς βασιλείας τοῦ Ἰουστινιανοῦ ὑφισταμένων ἐπαρχιῶν τῆς βυζαντινῆς αὐτοκρατορίας. Ἐκ τοῦ καταλόγου αὐτοῦ μαθαίνομεν, ὅτι ἡ ἐπαρχία Ἑλλάδος ἢ Ἀχαΐας περιελάμβανεν 69 πόλεις, ἐξ ὧν 25 ἢ 26 ἦσαν τῆς Πελοποννήσου, φέρουσαι πᾶσαι ἀκόμη ὀνόματα σύμφωνα πρὸς τὴν ἀρχαίαν παράδοσιν. Ἡ Τεγέα εἰς τὸν κατάλογον τοῦτον τῶν Πελοποννησιακῶν πόλεων ἀναγράφεται, συμφώνως πρὸς τὴν γεωγραφικὴν τῆς θέσιν, ἥτοι μεταξὺ τοῦ Ἀργεὺς καὶ τῆς Λακεδαιμόνος². Ὁ κατάλογος τοῦ Συνεκδήμου εἶναι ὁ μακρότερος, τὸν ὅποιον ἔχομεν διὰ τὴν περίοδον τοῦ 5^{ου} - 6^{ου} αἰῶνος, παρέχων εἰς ἡμᾶς τὴν πληρεστέραν ἰδέαν τῆς καταστάσεως τῆς Πελοποννήσου πρὶν ἢ αὕτη διαταραχθῇ ὑπὸ τῶν σλαβικῶν ἐπιδρομῶν³.

Ὅσον ἀφορᾷ τὰς ἐν Πελοποννήσῳ ἐπισκοπὰς ὑπάρχει καὶ ἄλλος κατάλογος ἢ τακτικόν, περιεχόμενον εἰς τὸν κώδικα reg. 1555A τῶν Παρισίων, ὅστις θὰ ἠδύνατο νὰ συσχετισθῇ πρὸς τὸν τοῦ Συνεκδήμου⁴. Ὁ παρισινὸς οὗτος κατάλογος ἐθεωρήθη ὑπὸ τοῦ πρώτου ἐκδόντος αὐτὸν C. de Boor⁵ ὡς κατάλογος ἐπισκοπῶν (Notitiae Episcopatum), συσταθεὶς κατὰ τὸν 8^{ον} μ. Χ. αἰῶνα, ἥτοι ἐπὶ τῆς ἐποχῆς τῶν Εἰκονοκλαστῶν. Ἐὰν ἦτο

¹ Τελευταία κριτικὴ ἔκδοσις τοῦ Συνεκδήμου παρὰ E. Honigmann, *Le Synecdème d'Hieroclès (Corpus bruxellense historiae byzantinae Forma Imperii Romani I)*, Bruxelles 1939, σ. 1-48.

² Βλέπε τὸν εἰδικὸν πίνακα τῶν παρὰ Ἱεροκλεῖ Πελοποννησιακῶν πόλεων παρὰ A. Bon, *Le Péloponnèse byzantin*, Paris 1951, σ. 23.

³ A. Bon, ἔ.δ. σ. 23.

⁴ Βλ. σχετικὴν συσχέτισιν καὶ παρὰ G. Konidaris, *Die Neue Ausgabe der Not. Episcopatum*, Χαριστήριον εἰς Ἀ. Κ. Ὁρλάνδον, τόμ. Δ', 1967-68, σ. 262: ὁ Τερέας (Παρισινὸν Τακτικὸν τοῦ 733-46, λς').

⁵ *Zeitschrift für Kirchengeschichte* XII, 1891 σ. 303-322, 519-533 καὶ XIV, 1894 σ. 573-599.

πράγματι τῶν χρόνων τούτων, θὰ μᾶς ᾔτο πολύτιμος· διότι θὰ μᾶς παρείχε τὴν κατάστασιν τῆς ἐκκλησίας κατὰ τὴν κρίσιμον καὶ σκοτεινὴν περίοδον τοῦ τέλους τῶν σλαβικῶν ἐπιδρομῶν. Τὴν γνώμην τοῦ de Boor ἠσπασθήσαν παλαιότερον μὲν ὁ Gelzer¹ καὶ ὁ Βέης², τὸ δὲ 1931 καὶ ὁ Γερ. Κονιδάρης³, ἀντέκρουσεν ὅμως δι' ἀκαταμαχῆτων ἐπιχειρημάτων ὁ π. L. Duchesne⁴, ὑποστηρίξας, ὅτι δὲν πρόκειται περὶ αὐθεντικοῦ ἐπισκοπικοῦ καταλόγου, ἀλλὰ μᾶλλον περὶ λαϊκοῦ χαρακτῆρος συμπιλήματος, παρουσιάζοντος ἐνιαχοῦ, ἰδίᾳ διὰ τὴν Πελοπόννησον, σημαντικᾶς ἀναλογίας πρὸς τὸν τοῦ Συνεκδήμου τοῦ Ἱεροκλέους, ἐξ ὧν προκύπτει, ὅτι αἱ πηγαὶ ἀπὸ τὰς ὁποίας ἦντλησεν ὁ συντάκτης του ἀνάγονται εἰς τὴν αὐτὴν καὶ αἱ τοῦ Συνεκδήμου ἐποχὴν. Τὸ μόνον ἐνδιαφέρον, ὅπερ παρέχει ὁ κατάλογος τοῦ παρισινοῦ χειρογράφου εἶναι, ὅτι περιλαμβάνει περὶ τὰς 40 πόλεις, τὰς ὁποίας δυνάμεθα νὰ θεωρήσωμεν ὡς ὑφισταμένας τοῦλάχιστον μέχρι τοῦ Ἰουστινιανοῦ. Μεταξὺ δὲ τῶν πόλεων (ἢ δῆθεν ἐπισκοπῶν), ἃς περιέχει ὁ κατάλογος περιλαμβάνεται πάλιν (ὡς ἐν τῷ Συνεκδήμῳ) μεταξὺ Ἀργους, Θελπούσης καὶ Λακεδαιμόνος, ὁ Τεδέας (= ὁ ἐπίσκοπος Τεγέας). Δὲν φωτιζόμεθα λοιπὸν καὶ ἐκ τοῦ ἐν λόγῳ καταλόγου περισσότερον ἀπὸ τὸν τοῦ Συνεκδήμου περὶ Τεγέας καὶ τῶν ἐπισκόπων αὐτῆς.

Ὡς πρὸς τὴν περαιτέρω ὑπαρξιν τῆς ἐπισκοπῆς Τεγέας πιθανωτέρα εἶναι ἡ ἐκδοχή, ὅτι αὕτη θὰ ἐσχόλασε κατὰ τὴν διάρκειαν τῶν σλαβικῶν ἐποικήσεων, αἵτινες, κατὰ τινὰς ὑπὸ τε τῶν ἡμετέρων καὶ τῶν ξένων ἀμφισβητουμένας πηγὰς⁵, διήρκεσαν ἐπὶ 218 ἔτη, ἥτοι ἀπὸ τοῦ 6ου ἔτους τῆς βασι-

¹ Die kirchliche Geographie Griechenlands vor dem Slaveneinbruche, Zeitschr. für wissenschaftliche Theologie XXXV, 1892 σ. 419-436.

² Beiträge zur kirchlichen Geographie Griechenlands im Mittelalter und in der neueren Zeit, Oriens Christianus N. S. IV, 1915, 2ον μέρος σ. 238-278.

³ Αἱ μητροπόλεις καὶ ἀρχιεπισκοπαὶ τοῦ Οἰκουμενικοῦ Πατριαρχείου καὶ ἡ τάξις αὐτῶν ἀπὸ τοῦ 4ου-5ου αἰῶνος I, Texte und Forschungen XIII, Ἀθῆναι 1934.

⁴ Les anciens évêchés de la Grèce, Mélanges d'histoire des Écoles d'Athènes et de Rome XV, 1895, σ. 375-385. Τὴν γνώμην τοῦ Duchesne παρεδέχθη καὶ ὁ V. Laurent, Byzantion VII, 1932, 521 καὶ ἐν Études Byzantines I, 1943, 58 ἐξ. ὡς καὶ ὁ Δ. Ζακυθηνός, Le Despotat Grec de Morée I Paris 1932 σ. 149 σημ. 1.

⁵ α) Συνοδικὸν γράμμα τοῦ πατριάρχου Νικολάου τοῦ Γ' πρὸς τὸν

Ἀλέξιον τὸν Κομνηνὸν (Migne, Ἑλλην. Πατρολ. τ. 119, στ. 880. Fr. Dölger, Kaiserregesten I, 1, σ. 45 ἀρ. 365. V. Gruel, Les regestes du Patriarcat I, 2, σ. 21-22, ἀρ. 371). β) Τὸ Χρονικὸν τῆς Μονεμβασίας. Τούτου διετηρήθησαν πλείονες παραλλαγὰι — Τουρίνου, Μ. Κουτλουμουσίου, Μ. Ἰβήρων — τὰς ὁποίας ἐμελέτησε πρῶτος ὁ Σπ. Λάμπρος (Ἱστορικὰ Μελε-

λείας τοῦ Μαυρικίου, δηλ. τοῦ 567, μέχρι τοῦ 4ου ἔτους τῆς βασιλείας Νικηφόρου τοῦ Α', δηλ. τοῦ 805. Πολλαὶ συζητήσεις γινόμεναι σχετικῶς πρὸς τὸ σχετικῶς μακρὸν τοῦτο χρονικὸν διάστημα κατοχῆς τῆς Ἑλλάδος ὑπὸ τῶν Σλάβων, κατέληξαν εἰς τὸ συμπέρασμα τὸ ὁποῖον ἀναφέραμεν ἤδη εἰς τὴν σελ. 6 τοῦ παρόντος.

Ἐπανερχόμενοι τώρα εἰς τὴν πολίχνην ἢ τοποθεσίαν Ἀμύκλιον, κειμένην ἐπὶ τῆς ἐνούσης τὴν Κόρινθον πρὸς τὴν Σπάρτην ὁδοῦ, ἐφ' ἧς εὕρισκεται καὶ ἡ Τεγέα, σημειώνομεν, ὅτι αὕτη ἀναφέρεται εἰς τὸν βίον τοῦ κατὰ τὰ τέλη τοῦ 10ου αἰῶνος ἀκμάσαντος καὶ τὴν μετάνοιαν διαπρυσίως κηρύσσοντος διαβοήτου μοναχοῦ Νίκωνος τοῦ Μετανοεῖτε¹. Μεταξὺ τῶν δύο τούτων λοιπὸν χρονικῶν ὁρίων, ἦτοι τῆς συγγραφῆς τοῦ Συνεκδήμου (530 μ.Χ.) καὶ τῆς ἐπισκέψεως τοῦ Νίκωνος τοῦ Μετανοεῖτε (τέλη 10ου αἰ.), δηλ. ἀκριβῶς κατὰ τὴν ἐποχὴν τῶν σλαβικῶν ἐπιδρομῶν, καὶ ἐποικίσεων, θὰ πρέπει νὰ συνετελέσθῃ καὶ ἡ μετονομασία.

Τὸ Ἀμύκλιον ἀναφέρεται ἐπίσης καὶ μάλιστα συνηθέστατα εἰς τὸ Ἑλληνικὸν Χρονικὸν τοῦ Μορέως², ἐνθα ἐναλλάσσεται ἀδιακρίτως καὶ πρὸς τὸ ὄνομα Ἀμύκλι καὶ Νύκλι καὶ φαίνεται ὡς ἐκ τούτου, ὅτι ἦτο ἡ δημώδης ὀνομασία πλεον τοῦ Ἀμυκλίου, ἀφ' οὗ καὶ τὸ ὅλον Χρονικὸν τοῦ Μορέως εἶναι συντεταγμένον εἰς τὴν δημώδη γλῶσσαν τοῦ 14ου αἰῶνος.

Τὸ ὄνομα Νύκλι ἡγείρε πολλὰς συζητήσεις. Ὑπ' ἄλλων μὲν (Α. Βον) ἐθεωρήθη ὡς ἀγνώστου καταγωγῆς, ὑπ' ἄλλων δὲ (Α. Χατζῆς) ὡς οἰκογενειακὸν ὄνομα, ὑπὸ πολλῶν ὅμως (Γερ. Καψάλης κλπ.) ἐσχετίσθη, προφα-

τήματα, Ἀθῆναι 1884, σ. 109) ἐσχολίασε δ' ἔπειτα λεπτομερῶς ὁ Ν. Α. Βέης (Βυζαντινίς, I, 1909, σ. 57-105). γ) Σχόλιον (γλῶσσα) τοῦ Καισαρείας Ἀρέθα (+ 932) ὅπερ παρουσίασε τὸ πρῶτον ὁ Σ. Β. Κουγέας (Ν. Ἑλληνισμ. IX, 1912, σ. 413-480).

¹ Σπ. Λάμπρος, Νέος Ἑλληνομνήμων III, 1906, σ. 162 καὶ 176. Πβλ. καὶ Μελέτιον Γαλανόπουλον, Βίος, Πολιτεία κλπ. Νίκωνος τοῦ Μετανοεῖτε, Ἀθῆναι 1933, σ. 92-93.

² Χρονικὸν Μορέως, ἔκδ. Π. Καλονάρου, Ἀμύκλιον: στ. 1960, 2030, 2067, 3330, 4401, 6722 - Νύκλι: στ. 1715, 1752, 2027, 2049, 2903, 3210, 3316, 3332, 4391, 4410, 4878, 5096, 5147, 5919, 6602, 6696, 6711, 6717). Εἰς τὰ ξενόγλωσσα Χρονικά τοῦ Μορέως (γὰλλικὴ παραλλαγή: Le livre de la Conquete, ἔκδ. Longnon, ἀραγωνικὴ παραλλαγή: Libro de los Fechos et Conquistas del Principado de la Morea, ἔκδ. Α. Morel-Fatio, Γενεύη 1885) τὸ ὄνομα φέρεται πάντοτε ὡς Nicles ἢ Nicli, μόνον δὲ εἰς λατινικὰ ἐκκλησιαστικὰ κείμενα ὁ ἐπίσκοπος καὶ ἡ ἐκκλησία ἀναγράφονται ὡς Amiclensis (Innocent. III (1198-1210) Ep. XIII 29-30 — Part. Lat. τ. 216, στ. 224 — Pressuti, Regesta Honorii Papae III, II 50 ἄρ. 3844: episcopus ἢ ecclesia Amiclensis καὶ Episcopus Amiclarum, τοῦθ' ὅπερ, ὡς λέγει ὀρθῶς ὁ Α. Βον, (La Morée franque σ. 522, σημ. 5), ἀποκλείει τὴν δυνατότητα νὰ ἐκληφθῇ ὁ ἀλλαχοῦ ἀναφερόμενος Episcopus Niclinensis ὡς ἐπίσκοπος Νυκλίου, (Βον, ἔ. ἀ. σ. 432).

νῶς κατ' ἐπίδρασιν τοῦ ἐκκλησιαστικοῦ Ἀμυκλίου, πρὸς τὰς ἀρχαίας Ἀμύκλας (κειμένας μίαν ὥραν περίπου νοτίως τῆς Σπάρτης παρὰ τὸ χωρίον Σκλαβοχώρι) ¹. Ἄλλ' ἐρωτᾶται ἤδη κατὰ τίνα τρόπον ἐγένετο ἡ μεταβίβασις τοῦ ὀνόματος τῶν Ἀμυκλῶν εἰς τὴν Τεγέαν: Διάφοροι ἐξηνέχθησαν σχετικῶς ὑποθέσεις: Ὑπετέθη πρῶτον, ὅτι ὁμᾶς τις τῶν παλαιῶν κατοίκων τῶν Ἀμυκλῶν μετενάστευσεν — ἄγνωστον πότε καὶ διατὶ — εἰς Τεγέαν, ὀνομάσασα τὴν νέαν τῆς ἐγκατάστασιν μὲ τὸ ὄνομα τῆς παλαιᾶς των πατρίδος, ὑπόθεσις ἀπίθανος, δεδομένης τῆς ἐν τῇ πεδιάδι θέσεως τῆς Τεγέας, ἣτις δὲν παρῆρχεν ἀσφαλέστερον καταφύγιον τοῦ τῶν Ἀμυκλῶν. Κατ' ἄλλην, πιθανωτέραν, ἐρμηνείαν ἡ ἀπὸ τοῦ Ἀμυκλίου εἰς τὸ Νύκλι μετάβασις εὐδοοῦται ἂν εἰς τὸ Νύκλι προστεθῇ ἐν ἀρχικὸν Α (ὡς συνέβη π. χ. μὲ τὸ Ναύπλιον - Ἀνάπλι, τὴν Νεάπολιν - Ἀνάπολιν, τὸν στάχυν - ἀστάχυν, τὸν Μάην - Ἀμάην, τὴν παλάμην - ἀπαλάμην κλπ. ²), σχηματισθέντος οὕτω τοῦ τύπου Ἀνύκλι, ὅπερ, ἔπειτα μετεσχηματίσθη ὑπὸ τῶν λογίων εἰς Ἀμύκλι θεωρηθὲν εἴτε ὡς ὑποκοριστικόν, εἴτε ὡς συντετμημένη μορφή τοῦ Ἀμυκλίου ³. Κατὰ τρίτην τέλος ὑπόθεσιν τὸ Νύκλι ἀποτελεῖ λαϊκὸν ὑπόλειμμα τῆς λογίας λέξεως Ἀμύκλαι.

Πλὴν τῆς πολίχνης τοῦ Ἀμυκλίου, τῆς ὁποίας τὴν ὑπαρξιν πιστοποιεῖ, ὡς εἶδομεν, ὁ βίος τοῦ Ὅσ. Νίκωνος καὶ ἄλλαι πηγὰι μᾶς γνωρίζουν τὴν ὑπαρξιν τοῦ Ἀμυκλίου ὡς ἐπισκοπῆς κατὰ τοὺς βυζαντινοὺς χρόνους. Ἐκ τούτων παλαιότερα εἶναι *βρέβιον βασιλικῆς καὶ συνοδικῆς ἐκδόσεως*, ἐκδοθὲν τὸ 1082 ὑπὸ τοῦ αὐτοκράτορος Ἀλεξίου Α' τοῦ Κομνηνοῦ καὶ τοῦ πατριάρχου Εὐστρατίου τοῦ Γαριδᾶ ⁴. Διὰ τούτου παρῆρχετο εἰς τὸν ἀποσπασθέντα τῆς μητροπόλεως Πατρῶν μητροπολίτην Λακεδαιμόνος τὸ δικαίωμα *ἀπαρτῆσαι ἀπὸ τῆς αὐτοῦ ἐνορίας ἐπισκοπὰς τρεῖς: τὸ Ἀμύκλιον, τὴν τῆς Πίσσης καὶ τὴν τῶν Ἐζερώων* . . ., ἀναφέρεται δὲ καὶ περαιτέρω: *τὸ Ἀμύκλιον ὡς ἀποκαταστὰν* (εἰς ἐπισκοπὴν) *παρὰ τοῦ μέρους αὐτῆς* (τῆς Λακεδαιμο-

¹ Ὑπὸ τοῦ Γ. Δ. Ἀ ν α γ ν ω σ τ ο π ο ὕ λ ο υ, τὸ Ἀμύκλιον ἐτοποθετήθη ἀνεπιτυχῶς εἰς τὴν Βορδώνιαν (Λακωνικὰ Χρονικά, ἐν Ἀθήναις 1930 σ. 23 ἔξ.).

² Ἀνάπλι (Χρον. τοῦ Μορέως, στ. 1587, 2085, 2765, 2766, 2871), Ἀνάπολις (Χρον. τοῦ Μορέως στ. 6425, 6474, 7077, 8485, 8502), ἀστάχης (Μ. Φιλή, Carmina I 341, στ. 14 (ἔκδ. Miller, Παρίσιοι 1855. Εὐσταθίου, Τὰ καθ' Ὑσμίνην καὶ Ὑσμινίαν II (ἔκδ. Teubner, σ. 196, 28), Μυθιστόρημα Λυβίστρου καὶ Ροδάμνης (ἔκδ. Lambert, στ. 1053 (Escut.), Ἀμάης (Δ. Β. Δημητράκου, Οἱ Νικηταῖοι, τόμ. Α', Ἀθήναι 1949, σ. 201. Ν. Β. Φαρδῦ, Ὑλὴ καὶ σκαρίφημα ἱστορίας τῆς ἐν Κορινθίᾳ ἑλληνικῆς ἀποικίας, Ἀθήναι 1888, σ. 189. Ἀρχαῖον Κέντρον Συντάξεως τοῦ Ἱστορικοῦ Λεξικοῦ τῆς Ἀκαδημίας Ἀθηνῶν).

³ N. A. Bees, Oriens Christianus N. S. IV, 1915, σ. 261-263. Γερ. Καψάλην, Μ. Ε. Ε. λ. Νύκλιον (Ἀμύκλιον) σ. 590.

⁴ Miklosich-Müller, Acta et diplomata Graeca Medii aevi, Βιέννη 1860, I σ. 216-221.

νίας) *συνάμα τῷ τῆς Πίσσης καὶ τῶν Ἐζερώων*. . . Τέλος ἡ Ἐπισκοπὴ Ἀμυκλίου ἀναφέρεται ἀκόμη καὶ εἰς τὴν ἔκθεσιν τοῦ *Δωροθέου Μονεμβασίας*¹, ἔνθα μάλιστα φέρεται ὑπαγομένη εἰς τὴν μητρόπολιν Πατρῶν καὶ δοθεῖσα εἰς αὐτὴν ὡς ἀντάλλαγμα διὰ τὴν εἰς μητρόπολιν ἀνύψωσιν τῆς ἐπισκοπῆς Λακεδαιμόνος.

Μετὰ τὴν πλήρη διὰ τοῦ ἐκχριστιανισμοῦ των ἐξουδετέρωσιν τῶν Σλάβων (ἀρχομένου τοῦ 9ου αἰ.) καὶ τὴν ἔκτοτε ἐπελθοῦσαν ἐμπέδωσιν τῆς βυζαντινῆς κυριαρχίας ἐν Πελοποννήσῳ, ὁ συνοικισμὸς τοῦ Ἀμυκλίου ἢ Νυκλίου προήχθη βαθμηδὸν καὶ ἐξειλίχθη εἰς εὐημεροῦσαν πόλιν, ἣτις καὶ ὠχυρώθη — ἄγνωστον πότε ἀκριβῶς — δι' ἰσχυροῦ περιβολοτοίχου ἢ κάστρου, κατασκευασθέντος πέριξ τῆς μεγάλης βυζαντινῆς ἐκκλησίας τῆς Κοιμήσεως τῆς Θεοτόκου, τῆς ὀνομαζομένης ἔκπαλαι Παλαιᾶς Ἐπισκοπῆς, ὡς διατελεσάσης βεβαίως καθολικοῦ ἤτοι καθεδρικοῦ ναοῦ, τῆς κατὰ τὸ 1082 ἐπανιδρυθείσης Ἐπισκοπῆς Ἀμυκλίου (πρῶην Τεγέας).

Ἡ πόλις ἢ ἡ κώμη τοῦ Ἀμυκλίου δὲν κατελάμβανε βεβαίως ὅλην τὴν ἔκτασιν τῆς ἀρχαίας Τεγέας, ἣτις φαίνεται, ὅτι εἶχε συμπτυχθῇ κατὰ τοὺς βυζαντινοὺς χρόνους πέριξ τῆς Παλαιᾶς Ἐπισκοπῆς. Ἐπειδὴ ὅμως ἡ θέσις αὕτη ἦτο ἐπίπεδος² καὶ εὐκόλως ἐκτεθειμένη εἰς προσβολάς, εἶναι φυσικὸν νὰ ἐσκέφθησαν οἱ Νυκλιῶται νὰ τὴν ὀχυρώσουν διὰ τῆς κατασκευῆς κάστρου, τὸ ὅποιον πρέπει νὰ ἦτο ἀρχαιότερον τῆς φραγκικῆς κατακτήσεως, ἀφοῦ εὐθὺς ἐξ ἀρχῆς οἱ Φράγκοι ἐσκέφθησαν νὰ κατακτήσουν τὸ Νύκλι. Τὴν σχετικὴν περιγραφὴν τῆς κατακτήσεως μᾶς παρέχει λεπτομερεῖ τὸ Ἑλληνικὸν «Χρονικὸν τοῦ Μορέως»³.

Μανθάνομεν λοιπὸν ἐξ αὐτῆς, ὅτι μετὰ τὴν ὑπὸ τῶν Φράγκων κατάληψιν τῆς Κωνσταντινουπόλεως (1204) καὶ τῆς Πελοποννήσου, ὁ τότε (1207) ἡγεμὼν τοῦ Μορέως Γουλιέλμος Σαμπλίττης (1205 - 1209), ὁ ἐπιλεγόμενος Καμπανέσης, συγκαλέσας συμβούλιον εἰς Ἀρκαδιὰν (Κυπαρισσίαν) διένειμεν εἰς τοὺς συμπολεμιστάς του τὰς φραγκικὰς κατακτήσεις. Ὁ Μορέας διηρέθη εἰς δώδεκα βαρωνείας ἐξ ὧν τὸ Νύκλι μετ' ἐξ *φῖε* (= φέουδα, τιμάρια) ἐδόθη εἰς τὸν Γουλιέλμον de Morley⁴. Ἐπειδὴ δὲ τοῦτο, ὡς εἵπομεν, ἦτο ἤδη ὠχυρωμένον διὰ κάστρου ὑπὸ τῶν Βυζαντινῶν, ἔπρεπε νὰ κυριευθῇ, ὅπως καὶ ἡ γειτονικὴ, ὀλίγον πρὸς Ν τῆς Μεγαλοπόλεως κειμένη Βελιγοστὴ

¹ Ν. Βέης, Τὸ περὶ τῆς κτίσεως τῆς Μονεμβασίας Χρονικόν, Βυζαντις Α', 1909, σ. 68, 70.

² Τὸ Νύκλι ἐκεῖνο εἰς κάμπο ἐκοίτετον λέγει τὸ Ἑλλην. Χρονικὸν τοῦ Μορέως (στ. 2028).

³ Στ. 2030 - 2048 (ἐκδόσεως Π. Καλονάρου).

⁴ Τοῦτο ἐξηκρίβωσεν ὁ H o p f, Chroniques gréco-romanes, σ. 428.

πού ἦσαν δύο *χωρες προεστές εἰς ὄλον τὸν Μορέαν*¹. Τὴν ἄλωσιν τοῦ Νυκλίου ἀνέλαβε τὸ 1208 ὁ μετὰ τὴν ἀναχώρησιν τοῦ Σαμπλίττη εἰς Γαλλίαν ἀναλαβὼν τὴν ἡγεσίαν τοῦ Μορέως βάϊλος αὐτοῦ Γοδοφρείδος Βιλλαρδουίνος (1210 - 1218).

Τὸ Ἑλληνικὸν Χρονικὸν — ὅχι ὁμῶς καὶ τὰ ἄλλα — μᾶς διηγεῖται, ὡς εἴπομεν, λεπτομερείας τῆς πολιορκίας ταύτης. Μανθάνομεν λοιπὸν ἐξ αὐτοῦ: α) ὅτι οἱ Ἕλληνες ἄρχοντες τοῦ Ἀμυκλίου ἐνεκλείσθησαν εἰς αὐτὸ καὶ τοὺς πύργους ἀφειρώσαν (ἐνίσχυσαν) (στ. 2030), β) ὅτι τοῦ κάστρου οἱ τοῖχοι ἦσαν ὑψηλοὶ ὅλοι μὲ τὸ χωρῆγι (ἄσβεστον) (στ. 2032) καὶ γ) ὅτι οἱ Νυκλιῶται ἡμέρας τρεῖς ἐκράτησαν τὸν πόλεμον τοῦ κάστρου (στ. 2034), ἀλλὰ δὲν ἤθελαν νὰ τὸ παραδώσουν. Μαθὼν τότε τοῦτο ὁ μισὶρ Ντζεφρὲς (=Γοδοφρείδος) ὤρισε καὶ ἠφῆραν ξύλα νὰ ποιήσουν σκρόφες² ἀλλὰ δὴ ὁμοίως καὶ τριπουσέτα³ (στ. 2036-37) καὶ ὠρκίσθη νὰ μὴ ἀναχωρήσῃ ἕως οὐ πάρῃ ἀπὸ σπαθίου τὸ κάστρον τοῦ Νυκλίου (στ. 2039), εἶπε δ' ἐπίσης καὶ ὅτι δὲν θὰ φεισθῇ οὐδεμιᾶς ψυχῆς ἐὰν δὲν παρεδίδοντο. Ἀκούσαντες τοῦτο οἱ Νυκλιῶται βουλὴν ἀπήρσαν ὁμοῦ, τὸ κάστρο ἐπαραδῶκαν (στ. 2047). Ὁ δὲ Γοδοφρείδος καταλαβὼν τὸ κάστρον διέταξε νὰ τὸ ἐφοδιάσουν μὲ ὅλα τὰ πρᾶγματα ὅπου ἐχρειάζετο καὶ κατόπιν ἀνεχώρησε⁴ (στ. 6711).

Ὅταν οἱ Φράγκοι παρέλαβον τὸ Ἀμύκλιον, τὸν ἐπισκοπικὸν θρόνον αὐτοῦ κατέλαβε Λατῖνος ἱεράρχης⁵ κατέχων 4 ἱπποτικὰ φέουδα. Μετὰ δὲ

¹ Ἐπὶ τῇ βάσει τοῦ χωρίου αὐτοῦ ὁ τε J. A. Buchon (La Grèce continentale et la Morée, Paris 1843, σ. 419) καὶ ὁ J. Longnon (εἰς τὸν πρόλογον τῆς γαλλικῆς παραλλαγῆς τοῦ Χρονικοῦ) χαρακτηρίζουν τὸ Νύκλι ὡς πρωτεύουσαν τῶν Ἑλλήνων τῆς Πελοποννήσου.

² Πολιορκητικὰς μηχανάς, βλ. Du Cange, Glossarium ἐν λ.

³ Εἶδος πετροβόλου πολεμικῆς μηχανῆς, λατινιστὶ trebuchetum, γαλλιστὶ trébuchet. Βλ. Du Cange, Glossarium ἐν λ. τριμπουτζέτον.

⁴ Καλὸν εἶναι νομίζω, νὰ παρατεθῇ ἐνταῦθα, χάριν τῆς ἱστορίας τῆς κτίσεως τοῦ Νυκλίου, ἥ, ἂν καὶ μὴ εὐστοχήσασα, γνώμη τοῦ σοφοῦ μελετητοῦ τῶν Χρονικῶν τοῦ Μορέως Στ. Φ. Ν. Δραγούμη, ἥ διατυπωθεῖσα εἰς τὴν μελέτην αὐτοῦ: Χρονικῶν τοῦ Μορέως τοπωνυμικά, τοπογραφικά, ἱστορικά, ἐν Ἀθήναις 1921 σ. 86. Κατὰ ταύτην ὅταν ἐγίνετο ὑπὸ τῶν Φράγκων ἡ διανομὴ τῆς χώρας (βλ. σ. 133) δὲν ὑπῆρχε πόλις Νύκλι, ἀλλ' ἐκτίσθη αὕτη ὑπὸ τοῦ Γουλιέλμου Βιλλαρδουίνου μετὰ τῶν ἐτῶν 1248 καὶ 1256, ὅτε δηλαδὴ καὶ ὁ Μυστράς, καὶ τοῦτο ἐπειδὴ τὸ Νύκλι, ὡς γράφει ὁ Δραγούμης, ἀναφέρεται μόνον προκειμένου περὶ κάμπου καὶ λιβαδιῶν. Ἄλλ' ἐρωτᾶται ἤδη: ἂν τὸ Νύκλι ἦτο πόλις ἀγνῶς φραγκικῇ πῶς ἐξηγεῖται νὰ τὴν ἐτείχισαν καὶ νὰ ἐστερέωσαν τοὺς πύργους τοῦ κάστρου τῆς, οἱ Ἕλληνες Νυκλιῶται; καὶ πῶς δικαιολογεῖται ἡ προτέρα πολιτικὴ καὶ ἐκκλησιαστικὴ παράδοσις τοῦ Νυκλίου;

⁵ Ἑλλ. Χρον. Μορέως στ. 1690 — ἀραγ. παραλλαγή: Χρονικὸν Libro de los Fechos, ἐκδ. Morel-Fatio σ. 30 — Γαλλ. παραλ. Livre de la conquête (ἐκδ. Longnon) σ. 45.

τὴν ἀνασύστασιν τῶν ἐν Πελοποννήσῳ ἀρχιερατικῶν θρόνων ὑπὸ τοῦ αὐτοκράτορος Ἀνδρονίκου Παλαιολόγου καὶ τοῦ Πατριάρχου Ἰωσήφ, τὸ 1283, ὁ Μονεμβασίας Γρηγόριος ἐπανίδρυσε τὴν «ἐπισκοπὴν Ἀμυκλῶν» χειροτονήσας ἐπίσκοπον ταύτης τὸν Νικηφόρον Διακῆν¹. Ἐκτοτε ἡ ἐπισκοπὴ Ἀμυκλίου, περιερχομένη ἐναλλάξ εἰς τὰς μητροπόλεις Πατρῶν καὶ Λακεδαίμονος, ἐξηκολούθησεν ὑφισταμένη ἐπὶ πολλοὺς ἀκόμη αἰῶνας².

Λόγῳ τῆς ἐπιπέδου θέσεώς του καὶ τῆς ἀναπεπταμένης θέας του τὸ Νύκλι ἐχρησίμευε καὶ διὰ συνελεύσεις τῆς Κούρτης, δηλ. τοῦ ἀνωτάτου δικαστηρίου ἢ βουλῆς τῶν Φράγκων, τὴν ὁποίαν ἀπετέλουν οἱ δώδεκα βαρῶνοι μετὰ τῶν ἐκκλησιαστικῶν ἀρχόντων, ὑπὸ τὴν προεδρίαν τοῦ πρίγκιπος. Εἰς τὸ δικαστήριον τοῦτο ἐκλήθη νὰ παρουσιασθῇ ὡς κατηγορούμενος ὁ μέγας κύρης τῶν Ἀθηνῶν Γουτῶν de la Roche, ἐπειδὴ δὲν ὑπήκουσεν εἰς μήνυμα τοῦ θείου του ἡγεμόνος τῆς Ἀχαΐας. Καὶ ἤλθεν οὗτος πράγματι τὸ ἔαρ τοῦ 1259 εἰς τὸ Νύκλι (στ. 4430), ἵνα δικασθῇ μετὰ τοῦ συγκατηγορουμένου καὶ συγγενοῦς του βαρῶνου τῆς Καρυσταίνης Γοδοφρείδου³. Εἰς τὸ Νύκλι τοὺς ἀνέμενον ὁ πρίγκιψ Γουλιέλμος, ἀλλ' οἱ δικασταὶ τὸν ἰκέτευσαν καὶ ὁ Γουτῶν γονυπετῆς τὸν ἐξελιπάρισε νὰ τὸν συγχωρήσῃ, ὅπερ καὶ ἐγένετο ἐπελθούσης συνδιαλλαγῆς μεταξὺ θείου καὶ ἀνεψιοῦ. Ἐωρτάσθη δὲ μάλιστα τὸ γεγονός τῆς συμφιλίσεως διὰ τελέσεως ἱππικῶν ἀγώνων εἰς τὴν εὐρύχωρον πεδιάδα τοῦ Νυκλίου, καθ' οὓς διεξήχθη καὶ τὸ ἀγώνισμα τῆς τζούστρας⁴ (κονταροκτυπήματος), διεξαγόμενον ὑπὸ ἐφίπων ἐφορμῶντων κατ' ἀλλήλων διὰ λογχῶν ἢ δοράτων.

Οὕτως εἶχον τὰ πράγματα, ὅτε κατὰ τὸ τέλος τοῦ αὐτοῦ ἔτους 1259 ὁ Βιλλαρδουῖνος ἡττήθη ἐν Πελαγονίᾳ τῆς Μακεδονίας (παρὰ τὸ Μοναστήριον) εἰς μάχην, καθ' ἣν καὶ συνελήφθη αἰχμάλωτος ἀπὸ τὸν ἀδελφὸν τοῦ αὐτοκράτορος τοῦ Βυζαντίου Μιχαὴλ Παλαιολόγου Ἰωάννην. Ὁ Βιλλαρδουῖνος μετὰ τοῦ βαρῶνου τῆς Καρυταίνης Γοδοφρείδου (Ντζεφρὲ) καὶ ἄλλων βαρῶνων μετεφέρθη εἰς Νίκαιαν, ὅπου ἤδρευεν ὁ αὐτοκράτωρ καὶ ἐνεκλείσθη εἰς τὰς ἐκεῖ φυλακὰς ἐπὶ τριετίαν.

Ὅταν τὸ 1261 ὁ αὐτοκράτωρ Μιχαὴλ Παλαιολόγος ἀνέκτησεν ἀπὸ τοὺς Φράγκους τὴν Κωνσταντινούπολιν ἀπεφάσισε νὰ ἀποφυλακίσῃ τὸν Βιλ-

¹ Ν. Βέης, Βυζαντις Α', 1909, σ. 68 κ. ε. καὶ σ. 112.

² Τὰς περαιτέρω τύχας αὐτῆς δύναται νὰ ἴδῃ ὁ ἀναγνώστης εἰς τὸ ὑπὸ Περ. Ζερλέντοφ ἐν ἔτει 1921 ἐκδοθὲν πονημάιον, τὸ ἐπιγραφόμενον: Ἡ μητρόπολις Ἀμυκλῶν καὶ Τριπολιτσᾶς καὶ αἱ ἐπισκοπαὶ Πίσσης, Ἐζεφῶν, Βελιγόστης σ. 6 ἐξ. Πρβλ. καὶ Τ. Γριτσόπουλον, ΘΗΕ τ. Β' (1963) σ. 378 καὶ Η' (1966) σ. 78-79 καὶ Ἱστορία τῆς Τριπολιτσᾶς, Ἀθῆναι 1972, σ. 123-126.

³ Μισίρ Τζεφρὲν ντέ Μπριέρες τὸν λέγει κατωτέρω τὸ Χρονικόν (σ. 8127).

⁴ Κατὰ L i t t r é τὸ ἀγώνισμα τοῦτο ἐλέγετο Joute καὶ Joust, Joste δὲ κατὰ τὸν 13ον αἰῶνα.

λαρδουῖνον καὶ τοὺς μετ' αὐτοῦ ἀλλ' ὑπὸ τὸν ὄρον νὰ τοῦ παραδώσουν οὗτοι τὰ ὑπ' αὐτῶν κατεχόμενα τρία ἐν Πελοποννήσῳ ὀχυρώτερα φρούρια : τοῦ Μυστρᾶ, τῆς Μαΐνης καὶ τῆς Μονεμβασίας. Ὁ Βιλλαρδουῖνος ἐδέχθη τοῦτο ὑπὸ τὸν ὄρον νὰ συναινέσουν εἰς τὴν παράδοσιν καὶ οἱ ἐν Πελοποννήσῳ Φράγκοι συνεργάται του. Ἐστάλη πρὸς τοῦτο εἰς Πελοπόννησον ὁ Ντζεφρές¹, ὅστις, παραλαβὼν καὶ τὸν Δοῦκα τῶν Ἀθηνῶν, παρέστη τὸ 1262 εἰς τὸ Νύκλι μετὰ ἀντιπροσώπου τοῦ αὐτοκράτορος, ἐνώπιον πρωτοφανοῦς συνεδρίου, τοῦ — *παρλαμᾶ τῶν κυράδων* (Ἑλλ. Χρον. στ. 4402, 4407, 4431) — ἀποτελουμένου ἀποκλειστικῶς ἐκ τῶν συζύγων τῶν αἰχμαλώτων πολέμου βαρῶνων, συμπαραστάντων δὲ κατ' ἐξαίρεσιν εἰς αὐτὸ δύο μόνον ἀρρένων γραμματέων. Αἱ ἀρχόντισσαι, ἐπιθυμοῦσαι διακαῶς τὴν λύτρωσιν τῶν αἰχμαλώτων συζύγων των, ἀπεφάσισαν νὰ παραδώσουν τὰ τρία φρούρια. Ὀλίγον ἀργότερον ἐπεσκέφθησαν *τὲς κυρᾶδες ποῦ ἦσαν μετὴν πριγκίπισσαν ὅλες εἰς τὸ παλάτι* τοῦ Νυκλίου (στ. 4412) ὁ Δοῦξ τῶν Ἀθηνῶν μετὰ τὸν *ἀφέντην* τῆς Καρυταίνης. Ἐκ τῶν ἀνωτέρω προκύπτει ὅτι ὑπῆρχε πλὴν τοῦ κάστρου καὶ παλάτιον εἰς τὸ Νύκλι.

Ὁ ἀποφυλακισθεὶς Γουλιέλμος Βιλλαρδουῖνος ἀναχωρήσας ἐκ Κωνσταντινουπόλεως ἦλθε, μέσῳ Εὐβοίας καὶ Θηβῶν, εἰς τὸ Νύκλι, ὅπου τὸν ἀνέμενεν ἡ πριγκίπισσα, ἐκεῖθεν δ' ἐπεθεώρησε περίλυπος τὰ ὑπόλοιπα κάστρα του. Μεθ' οὗ, συνοδευόμενος ἀπὸ ἐνόπλους ἄνδρας, ἐπεσκέφθη τὴν Λακεδαιμονίαν, τοῦθ' ὅπερ ἐθεωρήθη ὑποπτον εἰς τοὺς ἐν Μυστρᾷ, ὑποπτεύσαντας μήπως ὁ Βιλλαρδουῖνος ἐσκόπει νὰ καταλάβῃ τὴν πρωτεύουσαν τοῦ δεσποτάτου. Χάριν ἀποκρούσεως λοιπὸν μιᾶς ἐνδεχομένης τοιαύτης ἐπιθέσεως βυζαντινὸς στόλος ἀπεβίβασεν εἰς Πελοπόννησον νέας ἐπικουρίας, ὑπὸ τοὺς στρατηγοὺς Ἀλέξιον Φιλανθρωπηνόν, Ἀλέξιον Φιλὴν καὶ Μακρυνόν, οἵτινες συνηνώθησαν τὸ 1263 μετὰ τοῦ στρατηγοῦ Πελοποννήσου Κωνσταντίνου Παλαιολόγου. Ἡ ἀποβίβασις τῆς στρατιᾶς ταύτης ὑπῆρξε τὸ σύνθημα τῆς ἐν Πελοποννήσῳ ἐθνικῆς ἐξεγέρσεως κατὰ τῶν Φράγκων. Καὶ κατ' ἀρχὰς μὲν οἱ Βυζαντινοὶ εἶχον τινὰς ἐπιτυχίας ὑπὸ τὸν σεβαστοκράτορα Κωνσταντῖνον Παλαιολόγον, ἰδίᾳ ὅταν ἐστράφησαν κατὰ τῆς φραγκικῆς πρωτεύουσας Ἀνδραβίδας, ὅτε κατέλαβον τὴν Βελιγοστήν (ἀλλ' ὅχι καὶ τὸ φρούριόν της) ἔπειτα δ' ἐκυρίευσαν καὶ τὰ Καλάβρυτα. Ἀνεχαιτίσθησαν ὅμως αἱ ἐπιτυχίαι των τὸ 1263 εἰς τὴν παρὰ τὸν Ἀλφειὸν Πρινίτσαν (Χρον. Μορ. στ. 4840 - 4845), ἐπειδὴ ὁ Βιλλαρδουῖνος, ὀχυρώσας τὴν Ἀνδραβίδαν, παρουσίασε γενναίαν ἄμυναν. Ὅταν δὲ ἦλθε κατ' αὐτοῦ ὁ σεβαστοκράτωρ Κωνσταντῖνος ἐνικήθη ὑπὸ τῶν Φράγκων εἰς τὴν Παλαιόπολιν τῆς Ἡλίδος καὶ ἠναγκάσθη νὰ ὑποχωρήσῃ εἰς Ἀρκαδίαν, ἔνθα ἐπελήφθη,

¹ Ἦτοι ὁ Geoffroy de Bruyères. Βλ. D. A. Z a k y t h i n o s, Le despotat grec de Morée, τ. I, Paris 1932, σ. 20).

τὸ 1264, τῆς πολιορκίας τοῦ ὑπὸ τῶν Φράγκων κατεχομένου εἰσέτι Νυκλίου. Ἡ πολιορκία αὕτη θὰ ἐπετύγχανεν ἔαν δὲν ἀπεστάτουν ἀπὸ τὸν στρατὸν τῶν Βυζαντινῶν οἱ Τοῦρκοι μισθοφόροι των, προσχωρήσαντες, λόγῳ καθυστερουμένης μισθοδοσίας των, εἰς τὸν Βιλλαρδουῖνον. Τοῦτου ἔνεκα ὁ Παλαιολόγος ἠναγκάσθη νὰ λύσῃ τὴν πολιορκίαν τοῦ Νυκλίου καὶ νὰ ἀπέλθῃ ἀργότερον εἰς Κωνσταντινούπολιν παρὰ τῷ ἀδελφῷ του αὐτοκράτορι Μιχαὴλ Η΄. Τὸν Παλαιολόγον ἀπελθόντα ἀντικατέστησαν ὁ μέγας δομέστικος Ἀλέξιος Φιλῆς, ὁ παρακοιμώμενος Μακρυνὸς καὶ Ἀλέξιος ὁ Καβαλλάριος. Γενομένης δ' ἐπιθέσεως κατὰ τῶν Φράγκων οἱ Ἕλληνες συνεκλείσθησαν εἰς τὸ μεταξὺ Μεσσηνίας καὶ Βελιγοστῆς στενὸν Μακρυπλάγι, ἔνθα ὑπέστησαν μεγάλην φθοράν, αἰχμαλωτισθέντων καὶ αὐτῶν τῶν στρατηγῶν των¹. Ἀργότερον (1270) ὁ αὐτοκράτωρ Μιχαὴλ Η΄ Παλαιολόγος ἀπέστειλεν εἰς Πελοπόννησον νέον καὶ πολυάριθμον στρατὸν, ὑπὸ τὸν Ἀλέξιον Φιλανθρωπητὸν ἵνα τὴν ἀνακτήσῃ, χωρὶς ὅμως καὶ νὰ τὸ ἐπιτύχῃ. δι' ὃ καὶ τὸ 1274 συνωμολογήθη κατ' ἀνάγκην ἀπλῶς εἰρήνη ἐν Πελοποννήσῳ.

Ὡστόσοσον οἱ Φράγκοι διετηροῦντο ἀμετάπτωτοι, οὐδενὸς νέου ἑλληνικοῦ, κατορθώματος ἐπιτευχθέντος. Ἀπὸ τοῦ 1278 ὅμως, ὅτε ἀπέθανεν ὁ Βιλλαρδουῖνος, αἱ τύχαι τῶν Ἑλλήνων μετεστράφησαν. Ἀποθανόντος ἄνευ ἄρρενος διαδόχου τοῦ Βιλλαρδουῖνου ἡ φραγκικὴ ἡγεμονία περιήρχετο εἰς γυναικας ἢ ἡγεμόνας ψιλῶ δικαιώματι. Κατὰ τὴν ἐποχὴν δὲ ταύτην παρατηρεῖται εἰς τὸν Μορέαν ἔλλειψις εὐημερίας καὶ ἀσφαλείας, ὡς πιστοποιεῖ καὶ τὸ Ἑλληνικὸν Χρονικὸν τοῦ Μορέως λέγον: (στ. 8757 - 58):

*καὶ τυραννίζουσιν τοὺς φτωχοὺς, τοὺς πλουσίους ἀδικοῦσιν
τὸ διάφορόν τους πολεμοῦν. καὶ ὁ τόπος ἀπορεῖται.*

Πρὸ τοιαύτης μειονεκτικῆς καταστάσεως εὐρεθέντες οἱ βαρῶνοι παρεκάλεσαν τὸν βασιλέα τῆς Νεαπόλεως Κάρολον τὸν Β΄ νὰ τοὺς στείλῃ ἕνα καλὸν ἡγεμόνα, ὅστις νὰ διατρίβῃ μονίμως εἰς τὴν χώραν. Ὡς τοιοῦτος δ' ἡγεμὼν ἐστάλη ὁ Φλωρέντιος τοῦ Ἀννοτίου (Florent de Hainaut)², ὅστις ἐγένετο δεύτερος σύζυγος τῆς Κυραῖς τοῦ Μορέως Ἰσαβέλλας, κόρης τοῦ Βιλλαρδουῖνου, ἐκείνης τῆς ντάμας Ζαμπέας, τοῦ πρίγκιπος θυγάτηρ, ὡς

¹ Τὴν ἤτιαν τῶν Βυζαντινῶν, ἣν ἀναφέρει τὸ Χρονικὸν τοῦ Μορέως (στ. 5458 - 60) πιστοποιεῖ καὶ ὁ Π α χ υ μ ε ρ η ς (Βόννης I, σ. 208). Πρέπει ἐν τούτοις νὰ σημειωθῇ, ὅτι ἐπὶ τῇ βάσει πηγῶν, ἃς συνεκέντρωσεν ὁ καθηγητὴς Δ. Ζ α κ υ θ η ν ὸ ς (Le despotat grec de Morée I, σ. 43) αἱ συμφῶνως πρὸς τὰ λεγόμενα τοῦ Χρονικοῦ τοῦ Μορέως καταρτισθεῖσαι χρονολογίαι δὲν ἀνταποκρίνονται πάντοτε πρὸς τὴν πραγματικότητα.

² Τὸ Χρονικὸν τοῦ Μορέως τὸν λέγει *μισὶρ Φλοράν, ντὲ Ἀϊνὰτ τὸ ἐπίκλην* (στ. 8504).

τὴν ἀποκαλεῖ τὸ Ἑλληνικὸν Χρονικὸν τοῦ Μορέως (στ. 8564 καὶ 94). Τὸ ζεύγος ἀνεχώρησεν εἰς Πελοπόννησον τὸ 1289, τὸ δὲ ἐπόμενον ἔτος 1290, συνῆψεν ὁ Φλωρέντιος ἐν Γλαρέντζα εἰρήνην πρὸς τὸν αὐτοκράτορα Ἀνδρόνικον τὸν Β' Παλαιολόγον¹, τὴν ὁποίαν ὁμως διετάραξεν ἐν μέρει ἡ ἀπόφασις τοῦ Φλωρεντίου νὰ βοηθήσῃ τὸν δεσπότην τῆς Ἡπείρου Νικηφόρον ἐναντίον τοῦ αὐτοκράτορος.

Χάριν ἀσφαλείας τοῦ ἔκτισεν ὁ Φλωρέντιος, μετὰ τὸ 1292², κατ' ἀρχὰς μὲν τὸ ἰσχυρὸν κάστρον τοῦ Ἀγίου Γεωργίου εἰς τὰ Σκορτά, ἐπὶ τῶν ἐρειπίων τῆς ἀρχαίας Λυκοσούρας³ καὶ μετ' αὐτὸ τὸ κάστρον τοῦ Beaufort⁴. Γενικῶς δὲ διώκησεν, ὁ Φλωρέντιος τὴν χώραν καλῶς καὶ ἡσυχῶς ἐπὶ ὀκταετίαν⁵ μέχρι τοῦ Ἰανουαρίου 1297, ὅτε ἀπέθανεν.

Τῆς πρὸς τοὺς Ἑλλήνας ὁμως ἐξαετοὺς εἰρήνης ληξάσης, τὰ πράγματα τῶν Φράγκων ἐχειροτέρευσαν· διότι οἱ Ἑλληνες κατέλαβον τώρα σειρὰν κάστρων, ἐνῷ ἂφ' ἑτέρου ὁ Ἀνδρόνικος Β' ὁ Παλαιολόγος ἔστειλεν εἰς Πελοπόννησον, τὸ 1296, τὸν στρατηγὸν Ἀνδρόνικον Ἀσάνην, ὅστις ἐζήτησεν ἀφορμὴν πολέμου πρὸς τὸν πρίγκιπα, τοῦθ' ὅπερ καὶ ἐπέτυχε διὰ τοῦ ἐξῆς δόλου· Προσποιηθεὶς φιλίαν πρὸς τοὺς Φράγκους, προέτρψε τοὺς Ἑλλήνας νὰ ἀγοράσουν ἀπὸ τοὺς Φράγκους περὶ τοὺς πεντακοσίους ἵππους καὶ ὅπλα, μεθ' ὧν, διέταξε τοὺς ἄνδρας του νὰ ἀπέλθουν εἰς ἐκκλησίαν πλησίον τοῦ Νυκλίου κειμένην — τὴν Παλαιὰν Ἐπισκοπὴν πιθανώτατα — εἰς τὴν ὁποίαν συνήρχοντο οἱ Φράγκοι πρὸς ἐορτασμόν, ἐκεῖ δὲ μεταβάντας τοὺς διέταξε νὰ ἐκτραποῦν εἰς θορύβους καὶ ταραχὰς καὶ νὰ ἀφήσουν νὰ κτυπηθοῦν ἀπὸ τοὺς Φράγκους⁶. Τούτου δὲ γενομένου ὁ Ἀσάνης ἔγραψε πρὸς τὸν Φράγκον φρούραρχον Νυκλίου, ἀξιῶσας τὴν τιμωρίαν τῶν βιαιοπραγησάντων Φράγκων, ἀλλὰ μὴ τυχὼν ἀπαντήσεως μετεχειρίσθη

¹ Χρονικὸν τοῦ Μορέως (στ. 8707 - 8757), Libro de los Fechos § 455 σ. 100, Livre de la Conquete § 597 σ. 240.

² Libro de los Fechos, σ. 103, § 471.

³ Βλ. σχετικῶς J. Longnon, Le livre de la Conquete § 804 καὶ ἰδίᾳ Ἰ. Σαρρήν, Ἀρχ. Ἐφ. 1934-35, σ. 57 κ. ἐ.

⁴ Τὸ κάστρον τοῦτο ὁ μὲν Στ. Δραγούμης τοποθετεῖ ἐπὶ προβούνου τῶν Κολινῶν (ἔ. ἀ. σ. 211-212) ὁ δὲ Ἰ. Σαρρῆς (ἔ. ἀ. σ. 78 κ. ἐ.) καὶ κατ' αὐτὸν καὶ ὁ Κ. Α. Ρωμαῖος (Πελοποννησιακά Β', 1957, σ. 4 κ. ἐ.) παρὰ τὰ Βούρβουρα. Τὴν τοποθέτησιν ταύτην τοῦ κάστρου ἐδέχθη καὶ ὁ Α. Βον, La Morée franque Paris 1969, σ. 378 καὶ ὁ Ἰ. Σφηκοπούλος, Τὰ μεσαιωνικά κάστρα τοῦ Μορηᾶ, Ἀθῆναι 1968, σ. 236 κ. ἐ., σχετικὰς δὲ τοπογραφικὰς πληροφορίες παρέχει ἀφθόνους καὶ ὁ Τ. Γρηγορίου, Ἱστορία τῆς Τριπολιτσᾶς, σ. 104 κ. ἐ.

⁵ Χαρακτηριστικὸς τῆς ἐπὶ Φλωρεντίου εὐημερίας εἶναι ὁ στ. 8781 τοῦ Ἑλλ. Χρονικοῦ: ἐπλούτησαν οἱ ἄπαντες, Φράγκοι τε καὶ Ρωμαῖοι.

⁶ Ἀραγωνικὸν Χρονικὸν § 484.

τὸ ἐξῆς τέχνασμα: παρέσυρε τοὺς Φράγκους εἰς ἐνέδραν ὀλίγον ἔξω τοῦ Νυκλίου, ὅπου εἶχε κρύψει τοὺς ἐνόπλους ἄνδρας του, οἵτινες ἐπετέθησαν καὶ ἐφόνευσαν πολλοὺς Φράγκους, οὗτοι δὲ διωκόμενοι ὑπεχώρησαν εἰς Νύκλι, ὅπερ τότε κατελήφθη πάλιν ὑπὸ τῶν Ἑλλήνων, τὸ 1294¹ (οὐχὶ 1396²). Κυρίως εἰπεῖν ὅμως τὸ Νύκλι περιήλθε τότε εἰς χεῖρας τοῦ ἐν Μυστρᾷ στρατηγοῦ Ἀνδρονίκου Ἀσάνη - *κεφαλῆς τοῦ βασιλέως*. Οὗτος ὅμως ἔβλεπων ὅτι τὸ Νύκλι ἔκειτο ἐν τῇ πεδιάδι καὶ ὅτι τὸ κυριευθὲν κάστρον του ἦτο δυσφρούρητον, τὸ μὲν Νύκλι ἐγκατέλιπε, τὸ δὲ κάστρον του κατεδάφισε καὶ κατέστρεψε τόσον³, ὥστε ἐλάχιστα λείψανά του νὰ σώζωνται μέχρι σήμερον (βλ. σχετικῶς κατωτέρω περιγραφὴν του).

Μετὰ τὴν πυρπόλησιν καὶ τὴν ἐγκατάλειψιν τοῦ Νυκλίου ἀπὸ τὸν Ἀσάν, οἱ κάτοικοί του ἐξεβιάσθησαν νὰ μετοικήσουν εἰς ὑψηλότερα καὶ ὀχυρώτερα μέρη, ἐν οἷς τὰ Τσηπιανὰ καὶ ἰδίᾳ τὸ 2¹/₂ ὥρας πρὸς τὰ ΒΑ τοῦ Νυκλίου, μεταξὺ Παρθενίου καὶ Ἀρτεμισίου ὄρους (Κτενιά) ἐπὶ μεμονωμένου βουνοῦ κείμενον Μουχλί, ἄνωθεν καὶ δεξιὰ τῆς εἰς Ἄργος ἀγούσης ὁδοῦ. Τὸ βουνὸν τοῦτο ἔχει σχῆμα κώνου καὶ κρημνώδεις τὰς πλευρὰς αὐτοῦ, ἐξαιρέσει μόνον τῆς δυτικῆς, ἣτις εἶναι ἡπιωτέρα. Ἐκεῖ λοιπὸν ἔκτισεν ὁ Ἀνδρόνικος Ἀσάν, μετὰ τὸ 1296, τὸ Μουχλί, ὀχυρώσας αὐτὸ διὰ τριπλοῦ ἰσχυροῦ τείχους, κτισθέντος εἰς τρεῖς ἐπαλλήλους ζώνας⁴.

Οὐ μόνον δὲ τὸ Νύκλι ἀλλὰ καὶ ὅλην τὴν Μεσαρέαν⁵, ἦτοι τὴν Ἀρκαδίαν, κατῴρθωσεν ὁ στρατηγὸς Ἀνδρόνικος Ἀσάνης, ὁρμώμενος ἐκ Μυστρᾷ νὰ ἀποσπάσῃ μέχρι τοῦ 1320 ἀπὸ τοὺς Φράγκους. Ἐκτοτε δὲ διωρίζοντο ἴδιοι ἄρχοντες τῆς Ἀρκαδίας ἐκ τῆς οἰκογενείας Ἀσάνη, ἐδρεύοντες ἐν Μουχλίῳ, μέχρις οὗ καὶ τοῦτο, παραδοθὲν εἰς τὸν Πορθητὴν⁶, ἐλλείπει ὕδα-

¹ Libro de los fechos et conquistas... σ. 106, § 485 βλ. καὶ E. D a r k ó, E. E. B. Σ. 10, 1933, σ. 458.

² Ὡς ὀρθῶς γράφει ὁ N. Μ ο ρ α ῖ τ η ς (ἔ. ἄ. σ. 276), ὅστις ὅμως θέτει τὴν ἀνακατάληψιν εἰς τὸ 1296 ἀντὶ τοῦ 1294. Τὸ 1296 δέχονται ὁ H o r f f (Geschichte Griechenlands I, 346, ἐν Ersch und Grubers Encycl.) καὶ ὁ J. A. B u c h o n (Recherches historiques I, 471-477).

³ Κατὰ τὸν Δ. Α. Ζ α κ υ θ η ν ὸ ν (Le Despotat grec de Morée τ. II Paris 1953, σ. 158), ἡ κατεδάφισις τοῦ κάστρου ἐγίνε περὶ τὸ 1294.

⁴ Βλ. περὶ τοῦ Μουχλίου σχετικὰ παρὰ E. D a r k ó, ΠΑΑ, Σ' (1931) 22-27 καὶ E. E. B. Σ. 10 (1933) 454-482. Βλ. ἐπίσης καὶ N. Μ ο υ τ σ ὀ π ο υ λ ο ν, Πελοποννησιακὰ Γ', 1959, σ. 288-309, ἔνθα ὅμως ἡ ἐν σ. 298 σημ. 1 χρονολογία 1224 πρέπει νὰ διορθωθῇ εἰς 1294.

⁵ Ἑλλην. Χρον. Μορέως στ. 1642, 1679, 1915, 3159, 6702, 6726. Περὶ τοῦ ἐτύμου τῆς λέξεως Μεσαρέα βλ. Ἀ. Μ η λ ι α ρ ἄ κ η ν, Δ. Ι. Ε. Ε., Δ', 1892, σ. 461 κ. ἔ. καὶ Γ. Χ α τ ζ η δ ἄ κ ι ν, Ἀθηνᾶ Σ, 1894, σ. 3 καὶ 59.

⁶ Κ ρ ι τ ὀ β ο υ λ ο ς, Ἐπιστολή, 5 (ἔκδ. V. Grecu, 1963, σ. 29) καὶ Ξυγ-

τος, ὑπὸ τοῦ Δημητρίου Ἀσάνη¹ τὸν Μάϊον τοῦ 1458², κατελήφθη ὑπὸ τῶν Τούρκων διὰ τοῦ σουλτάνου Μωάμεθ τοῦ Β'. Ἐκτοτε τὸ Μουχλί ὀλονέν φθῖνον ἡρημοῦτο μέχρι τοῦ πλήρους ἀφανισμοῦ αὐτοῦ.

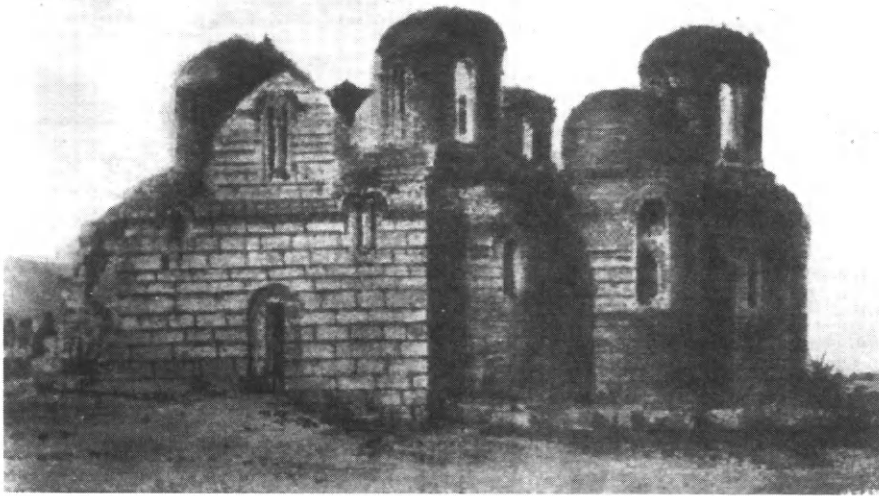

Εἰκ. 96. Χαλκογραφία εἰκονίζουσα τὸν ἡρειπωμένον ναὸν τῆς Π. Ἐπισκοπῆς καὶ γενομένη ὑπ' ἀγνώστου πρὸ τῆς ἀναστηλώσεως.

γραφῆς Ἱστοριῶν III 5, 1 (ἔκδ. V. Grecu, σ. 223). Χαλκοκονδύλης, ἔκδ. Βόννης, τ. Β', σ. 447, 12 ἑ. Σφραντζῆς, ἔκδ. Βόννης, σ. 83. Σεαδέδινος παρὰ Darkó, E. E. B. Σ. 10, 1933, σ. 463.

¹ Ἐσφαλμένως ὁ Henri Belle (Trois années en Grèce, Paris 1881 σ. 290) ἀναφέρει ὡς διοικητὴν τοῦ Μουχλίου τὸν Ματθαῖον Ἀσάνην, ἀντὶ τοῦ Δημητρίου Ἀσάνη, τὸν ὁποῖον ἀναφέρουν οἱ βυζαντινοὶ συγγραφεῖς: Ὁ Ματθαῖος ἦτο διοικητὴς τοῦ τελευταίου ὄχυροῦ τῆς ἀντιστάσεως, ἦτοι τοῦ Ἀκροκορίνθου (Κριτόβουλος σ. 124-25, Σφραντζῆς 387).

² Τὴν πτῶσιν τοῦ Μουχλίου βραχέα τινὰ χρονικὰ (Σπ. Λάμπρου, Βραχέα Χρονικά, ἐπιμελεία Κ. Ἀμάντου, Μνημεῖα τῆς Ἑλληνικῆς Ἱστορίας τόμ. Α', Ἀθῆναι 1932-33) ὡς τὸ ἐν σ. 35 ἐπὶ κώδικος τῆς Μ. Λειμῶνος Λέσβου ἀναγράφει ὡς ἔτος καταλήψεως τὸ 1457, ὁμοίως δὲ πράττει καὶ τὸ ἐν σ. 67 ἐπὶ τοῦ κώδικος 437 τῆς Ἐθνικῆς Βιβλιοθήκης Ἀθηνῶν, ὡς καὶ τὸ ἐν σ. 69 ἐπὶ τοῦ κώδικος NCCLXI Theol. Gr. τῆς Βιέννης, ἔνθα μάλιστα τὸ Μουχλί ἀναγράφεται ὡς Ἀμύκλιον! Ἴδου πῶς ἔχει τὸ χρονικὸν τοῦτο: 1457 ἐπῆρεν ὁ αὐτὸς αὐθέντης τὴν Κόρινθον, τὴν Παλαιὰν Πάτραν, τὸ Ἀμύκλιον καὶ τὴν Καστελιάναν. Κατὰ τὸν Sprandugino (Cod. Barberini 141) ὁ Πορθητὴς ἐκυρίευσεν τὸ Μουχλί μετὰ 53 ἡμερῶν πολιορκίαν: Ἐδιάβη εἰς τὸ παλαιὸν Μουχλί, ὅπου ἦτονε ἐσδαῦτο κυβερνήτης ὁ Ἀσάνης Δημήτριος καὶ ἐγάλασε τὸ κάστρο καὶ δὲν ἄφισε πέτρα ἀπάνω σὲ πέτρα καὶ τοὺς χριστιανούς τοὺς ἐβγαλε ἔξω καὶ ἐκαθίσανε εἰς τὰ χωριά.

ΚΕΦΑΛΑΙΟΝ 2 : ΑΡΧΙΤΕΚΤΟΝΙΚΗ

Ἡ ἀρχιτεκτονικὴ τῆς περιόδου ταύτης περιλαμβάνει τοὺς βυζαντινοὺς ναοὺς τῆς Παλαιᾶς Ἐπισκοπῆς, τοῦ Ἁγίου Ἰωάννου Προβαντηνοῦ καὶ ἓνα ὑποτιθέμενον ναὸν τοῦ Ὁσίου Νίκωνος, ἀκόμη δὲ καὶ τὸ κάστρον τοῦ Νυκλίου.

Α'. Ν Α Ο Ι

1. Η ΠΑΛΑΙΑ ΕΠΙΣΚΟΠΗ

Ἡ ἐκκλησίᾳ τῆς Παλαιᾶς Ἐπισκοπῆς, ἀφιερωμένη σήμερον εἰς τὴν Κοίμησιν τῆς Θεοτόκου, ἐκτίσθη ἐπὶ τοῦ ἐπιχωσθέντος κοίλου τοῦ ἀρχαίου θεάτρου τῆς Τεγέας¹, ἀνεγερθέντος, κατὰ Τίτον Λίβιον², διὰ γενναιοδωροῦ χορηγίας Ἀντιόχου τοῦ Ἐπιφανοῦς.

Ὁ πεντάτρολλος ναὸς τῆς, ἐρειπωθεὶς ἀπὸ μακροῦ³, ἐχρησιμοποιεῖτο ὑπὸ τῶν χωρικῶν ὡς στάβλος βοῶν καὶ ἡμιόνων⁴, μέχρι τοῦ 1884, ὅτε ἤρχισαν αἱ μέχρι τοῦ 1888 διαρκέσασαι ἐργασίαι ἀναστήλωσεως αὐτοῦ γενόμεναι δαπάναις τοῦ τότε (1883) ἰδρυθέντος Τεγεατικοῦ Συνδέσμου⁵, ἐπὶ τῇ βάσει μελέτης τοῦ αὐστριακοῦ ἀρχιτέκτονος Ernst Ziller. Ἡ παρατιθεμένη χαλκογραφία (εἰκ. 96), ἄγνωστον πότε καὶ ὑπὸ ποίου ἐκτελεσθεῖσα, παρέχει εἰκόνα τῆς καταστάσεως τοῦ ναοῦ πρὸ τῆς ἀναστήλωσεως⁶. Βλέπομεν λοιπὸν ἐξ αὐτῆς, ὅτι ὁ νῦν μετὰ τὴν ἀναστήλωσιν (εἰκ. 97 καὶ 98) προβάλλων μέγας, κεντρικὸς, κυλινδρικὸς τροῦλλος εἶχε καταρρεύσει μετὰ τῶν βαστα-

¹ Τοῦτο ἐξηκρίβωσε πρῶτος ὁ L. R o s s, (Reisen im Peloponnes, Berlin 1841, σ. 68) ἐπιστοποιήσαν δ' ἔπειτα αἱ ὑπὸ τῆς Γαλλικῆς Ἀρχαιολογικῆς Σχολῆς τῶν Ἀθηνῶν γενόμεναι διὰ τοῦ R e n é V a l l o i s ἀνασκαφαὶ (BCH 50, 1926, σ. 135 κ. ἐ.).

² XLI, 20.

³ Τοῦλάχιστον πρὸ τοῦ 1833, ὅτε ὁ ναὸς ἀναφέρεται ὑπὸ τοῦ A. B l o u e t «ὡς μεγάλη ἐκκλησίᾳ ἐν ἐρειπίοις μὲ γραφικώτατα τὰ σωζόμενα λείψανα αὐτῆς» (Expédition Scientifique de Morée II, Paris 1833, σ. 84).

⁴ Ν. Ἀ λ ε ξ ὀ π ο υ λ ο ς, Ἱστορία τῶν μεσαιωνικῶν πόλεων τῆς Πελοποννήσου, Ἀθῆναι 1951, σ. 89.

⁵ Δράττομαι ἐνταῦθα τῆς εὐκαιρίας, ἵνα εὐχαριστήσω τὸν νῦν Πρόεδρον τοῦ Τεγεατικοῦ Συνδέσμου, ἱατρὸν κύριον Νικ. Καραμεσοῦτην, διὰ τὴν προθυμίαν, μεθ' ἧς ἔθεσεν εἰς τὴν διάθεσίν μου πᾶν στοιχεῖον διαφωτιστικὸν τῆς καταστάσεως τῆς Παλαιᾶς Ἐπισκοπῆς πρὸ τῶν ἐργασιῶν Ἀναστήλωσεως, ἰδίᾳ δὲ τὸ τοπογραφικὸν διάγραμμα τοῦ ἀγροκηπίου τοῦ Τεγεατικοῦ Συνδέσμου.

⁶ Ἡ χαλκογραφία αὕτη φαίνεται μὲν ἀκριβῆς ὡς πρὸς τὴν γενικὴν εἰκόνα τοῦ ναοῦ, εἶναι ὅμως ἐσφαλμένη ὡς πρὸς τὰς λεπτομερείας τῆς τοιχοδομίας αὐτοῦ, περὶ ὧν θὰ ὁμιλήσωμεν κατωτέρω.

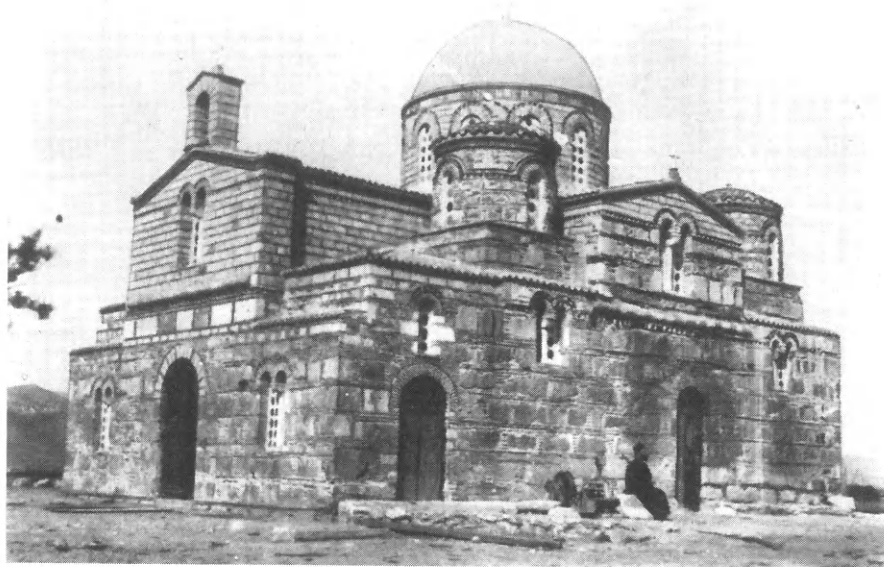

Εἰκ. 97. Ἀποψὶς τοῦ ναοῦ τῆς Π. Ἐπισκοπῆς ἀπὸ ΝΔ μετὰ τὴν ἀναστήλωσιν.



Εἰκ. 98. Ἀποψὶς τοῦ ναοῦ τῆς Π. Ἐπισκοπῆς ἀπὸ ΝΑ μετὰ τὴν ἀναστήλωσιν.

ζουσῶν αὐτὸν καμαρῶν ¹, ἐκ τῶν ὁποίων διετηρήθη μόνον τὸ πρὸς Νότον (εἰκ. 96) τύμπανον τῆς ἐγκαρσίας καμάρας, ἴσταντο ὅμως ἀκόμη οἱ κατὰ τὰς τέσσαρας γωνίας τοῦ ναοῦ τρουλλίσκοι (εἰκ. 96) ὡς καὶ αἱ τρεῖς ἡμικυκλικαὶ ἀψίδες τοῦ ἱεροῦ ἕως ἄνω.

Μεταβὰς εἰς Τεγέαν κατ' Ὀκτώβριον τοῦ 1933 πρὸς ἐκτέλεσιν ἀνασκαφῆς ἐθεώρησα καλὸν νὰ προβῶ καὶ εἰς τὴν λεπτομερῇ μελέτην τοῦ ναοῦ τῆς Παλαιᾶς Ἐπισκοπῆς, περὶ τοῦ ὁποίου ἐλάχιστα ἐγνωρίζομεν ἕως τότε. κυρίως ἐκ τοῦ βιβλίου τοῦ G. Millet ². Ἐπελήφθην λοιπὸν κατ' ἀρχὰς τῆς καταμετρήσεως καὶ ἀποτυπώσεως τοῦ μνημείου, τοῦ ὁποίου οὔτε κἂν ἡ κάτοψις καὶ ἡ τομὴ ἦσαν γνωσταί, τὰ σχέδια δὲ ταῦτα ἐδημοσίευσα τὸ 1935 εἰς τὸν Α' τόμον τοῦ ABME (σ. 146 εἰκ. 7) ἐπ' εὐκαιρίᾳ ἄλλης μελέτης μου, σχετικῆς πρὸς τοὺς πεντατρούλλους ναοὺς. Ἐκ τῆς λεπτομεροῦς ἀποτυπώσεως καὶ φωτογραφήσεως τοῦ μνημείου ἀπεδείχθη, πλην ἄλλων, καὶ ὅτι ἡ γενομένη ἀναστήλωσις δὲν ἠκολούθησεν αὐστηρῶς εἰς τὰ ἄνω μέρη τοῦ μνημείου τὸ σύστημα τῆς παλαιᾶς τοιχοδομίας αὐτοῦ.

Ἄς γνωρίσωμεν ἤδη τὸ ἀρχικὸν σχέδιον τοῦ ναοῦ. Ὡς βλέπει τις ἐκ τῆς παρατιθεμένης κατόψεως καὶ τομῆς (εἰκ. 99), ὁ ναὸς τῆς Ἐπισκοπῆς ἔχει ἐν τῷ συνόλῳ του τὸ σχῆμα ἐπιμήκους ὀρθογωνίου, ἐξωτερικῶν διαστάσεων 14.15×19.15 μ., ὑπὸ τοῦ ὁποίου προβάλλουν πρὸς Ἀνατολὰς τρεῖς ἡμικυκλικαὶ ἀψίδες ἱεροῦ. Ἐσωτερικῶς τὸ κτήριο διαιρεῖται εἰς τὰς δύο ἀνέκαθεν ἐφαρμοζομένας θεμελιώδεις ἀλλ' ἀνίσους διαιρέσεις, ἥτοι α) εἰς στενομήκη νάρθηκα, φέροντα μίαν μόνον θύραν εἰσόδου ἐν τῷ μέσῳ τῆς ἐξωτερικῆς παρειᾶς του καὶ δύο κατὰ τὰ πλάγια αὐτοῦ, καλυπτόμενον δὲ κατὰ μὲν τὸ μέσον αὐτοῦ τμήμα δι' ὑψηλῆς κυλινδρικῆς καμάρας βαϊνούσης ἀπὸ Δυσμῶν πρὸς Ἀνατολὰς, κατὰ δὲ τὰ ἄκρα του διὰ κυλινδρικῶν μὲν πάλιν καμαρῶν, ἀλλὰ χαμηλῶν καὶ διευθυνομένων καθέτως πρὸς τὴν μέσσην καὶ β) εἰς περίπου τετράγωνον κυρίως ναόν. Οὗτος, συγκοινωνῶν διὰ τριῶν θυρῶν πρὸς τὸν νάρθηκα, καταλήγει πρὸς Ἀνατολὰς εἰς τὰς τρεῖς μνημονευθείσας ἡμικυκλικὰς ἀψίδας ἱεροῦ, ἥτοι μίαν μέσσην μεγάλην, ἐσωτερικῆς διαμέτρου 4.05 μ. καὶ βέλους 2.25 μ. καὶ δύο ἐκατέρωθεν αὐτῆς μικροτέρας, ἐσωτερικῆς διαμέτρου 2.00 μ. καὶ βέλους 1.08 μ., ἐν τῷ συνόλῳ του δὲ παρουσιάζει τὸ σχέδιον θολωτῆς βασιλικῆς συνδεδευσμένης μετὰ σταυροει-

¹ Ἐπειδὴ ὁ J. A. B u c h o n (La Grèce continentale et la Morée, Paris 1843, σ. 420) ἀναφέρει ὑπάρχοντα ἀκόμη τὸν τρούλλον τὸ 1842, ὅτε ἐπεσκέφθη τὸ Νύκλι, φαίνεται ὅτι ὁ τρούλλος κατέπεσεν ἀργότερον.

² L'École Grecque dans l'architecture byzantine, Paris 1916, σ. 96, 181, 201, 240, 270, 276, 282, καὶ εἰκ. 127. Φωτογραφίαν τῆς νοτίας πλευρᾶς τοῦ ναοῦ εἶχε παράσχει τὸ 1910 καὶ ὁ A. S t r u c k, ἐν Mistra eine mittelalterliche Ruinenslady, Wien - Leipzig 1910, σ. 22, τῆς δὲ βορείου καὶ τῆς νοτίας ὁ L. V a l l o i s, ἐν BCH, 50, 1926 σ. 146 εἰκ. 8, 9.

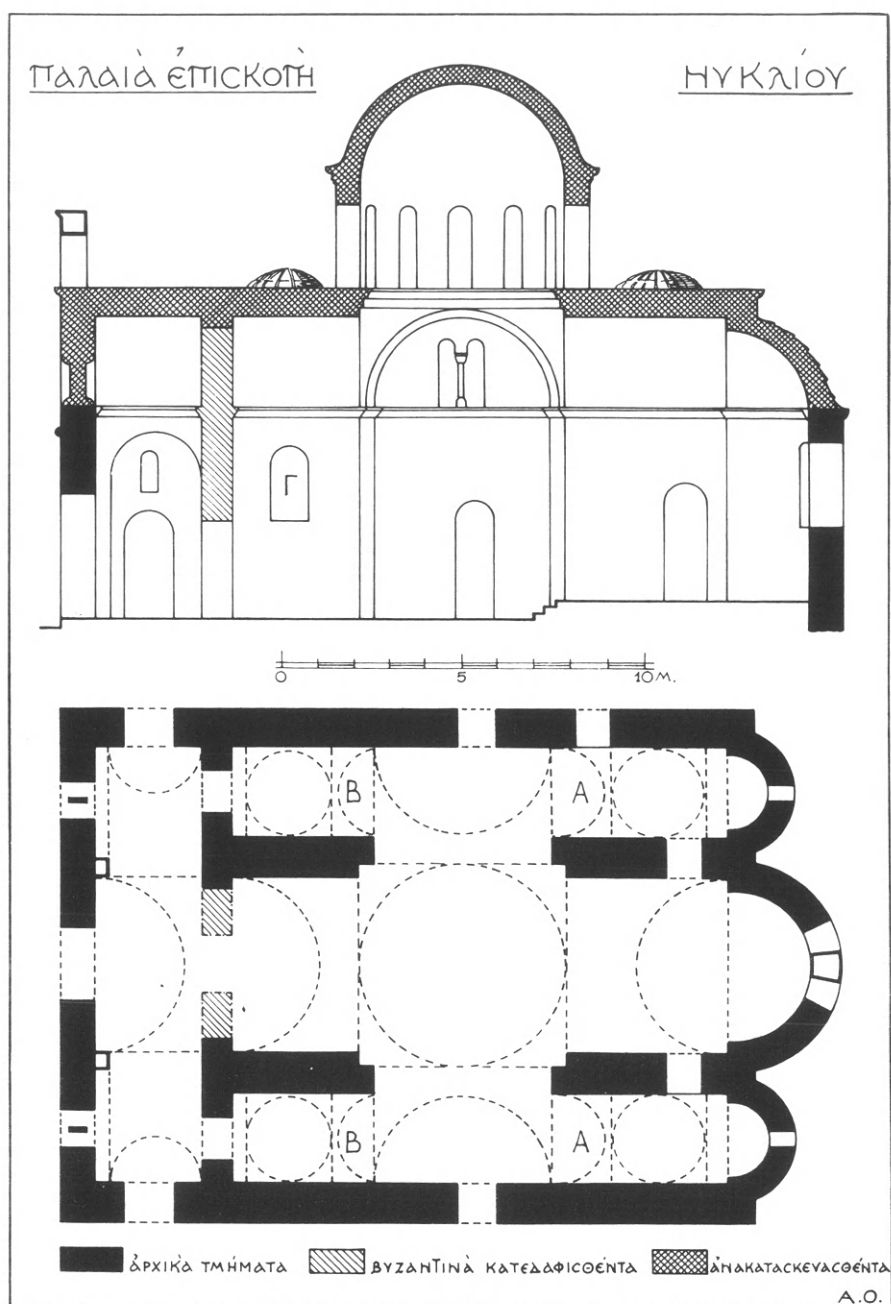

Εἰκ. 99. Κάτοψις καὶ τομὴ τοῦ ναοῦ τῆς Π. Ἐπισκοπῆς κατόπιν νεωτέρας μελέτης.

δοῦς ἐγγεγραμμένου ναοῦ φέροντος τρουῖλλον, διαμέτρου 5.70 μ., ἱστάμενον ἐπὶ τῆς διασταυρώσεως τῶν σκελῶν τοῦ σταυροῦ, ἐξ ὧν τὰ μὲν πρὸς Βορρᾶν καὶ Νότον εἶναι ἰσομήκη (3.30 μ.), τὸ δυτικὸν κατὰ τι ἐπιμηκέστερον (3.60 μ.), πολὺ δὲ μεγαλύτερον ὄλων τὸ ἀνατολικὸν 4.40 μ. Ὁ σταυρὸς οὗτος δὲν εἶναι τόσον ἀντιληπτὸς εἰς τὴν κάτοψιν, ὅσον εἶναι εἰς τὰς ὑπερθεν καμάρας, αἵτινες, ὑψούμεναι ὑπὲρ τὰ χαμηλὰ πλάγια διαμερίσματα, παρουσιάζουσιν αὐτὸν ἀνάγλυφον εἰς τὸ διάστημα (εἰκ. 97). Ὅσον ἀφορᾷ τὰ πλάγια διαμερίσματα, ἦτοι τοὺς μεταξὺ τοῦ ἐσωτερικοῦ σταυροῦ καὶ τῶν ἐξωτερικῶν τοίχων τοῦ ναοῦ ὑπολειπομένους στενομήκεις γωνιαίους χώρους, οὗτοι ἐκαλύπτοντο, κατὰ μὲν τὸ πρὸς τὸ ἐγκάρσιον σκέλος τοῦ σταυροῦ τμήμα των, διὰ χαμηλῶν κυλινδρικών καμαρῶν (εἰκ. 99 Α, Α καὶ Β, Β) διαμέτρου 2.40 - 2.50 μ., αἵτινες ἔβαινον παραλλήλως πρὸς τὸν κατὰ μῆκος ἄξονα τοῦ ναοῦ, κατὰ δὲ τὰ πρὸς Ἀνατολὰς καὶ Δυσμὰς, ἀντιστοίχως, ἄκρα των διὰ μικρῶν κυλινδρικών τρουῖλλων, διαμέτρου 2.50 μ., ἐπικαθημένων ἐπὶ τῆς συνεχείας τῶν μικρῶν καμαρῶν καὶ ἀποτελούντων οὕτω τέσσαρας γωνιαίους τρουῖλίσκους, τρόπον τινα δορυφόρους τοῦ ἐν τῷ κέντρῳ ὑψουμένου μεγάλου τρουῖλλου. Ἐκ τῶν τεσσάρων πλαγίων, γωνιαίων διαμερισμάτων σήμερον μόνον τὸ ΒΑ καὶ τὸ ΝΑ, ἦτοι τὰ χρησιμεύοντα ὡς παραβήματα, συγκοινωνοῦσι πρὸς τὸ κατὰ τὸν ἀνατολικὸν βραχίονα τοῦ σταυροῦ εὐρισκόμενον κυρίως βῆμα, διὰ στενοῦ (1.15 μ.) παρὰ τὴν μέσσην κόγχην τοῦ ἱεροῦ τοξωτοῦ ἀνοίγματος ὕψους 3,45 μ., (εἰκ. 99, τομὴ) ἐνῷ ἀντιθέτως τὸ ΝΔ καὶ τὸ ΒΔ διαμέρισμα δὲν συγκοινωνοῦσιν ἀπ' εὐθείας πρὸς τὸ ἀντίστοιχον δυτικὸν σκέλος τοῦ σταυροῦ, εἰμὴ μόνον δι' ἀπλοῦ, ὑψηλὰ (2.72 μ. ὑπὲρ τὸ ἔδαφος) τοποθετημένου τοξωτοῦ ἀνοίγματος, πλάτους 1.00 μ. καὶ ὕψους 2.30 μ., (εἰκ. 99 τομὴ) ἀνοιγομένου, δίκην παραθύρου, ἐπὶ τῶν χωρίζοντων τὰ δυτικὰ γωνιαῖα διαμερίσματα ἀπὸ τοῦ δυτικοῦ σκέλους τοῦ σταυροῦ τοίχων.

Ὅτε τὸ πρῶτον (1935) ἐδημοσίευσα — ἐπ' εὐκαιρίᾳ εἰδικῆς περὶ τῶν πεντατρούλλων ναῶν μελέτης μου¹ — τὴν κάτοψιν καὶ τὴν τομὴν τοῦ ναοῦ τῆς Π. Ἐπισκοπῆς, γοητευθεὶς ἐκ τῆς ἐν τῇ αὐτῇ μελέτῃ δημοσιευθείσης καὶ ἐνταῦθα ἀναπαραγομένης (εἰκ. 100) ἐξαιρέτου κανονικότητος καὶ συμμετρίας κατόψεως τοῦ οὐχὶ μακρὰν κειμένου, πεντατρούλλου ὡσαύτως, ναοῦ τῆς Παντανάσσης, παρὰ τὸ χωρίον Γερουμᾶνα, τῆς περιοχῆς Μονεμβασίας, ὑπέθεσα — λόγῳ καὶ τῆς πάλαι (1884/8) γενομένης ἀναστηλώσεως τῆς Παλαιᾶς Ἐπισκοπῆς, ἔτι δὲ καὶ τῆς νέας ἀγιογραφήσεως αὐτῆς τὸ 1935-36, ὅτι καὶ τοῦ ναοῦ τῆς Τεγέας, οἱ χωρίζοντες τὸ μέσον κλίτος ἀπὸ τῶν γωνιαίων διαμερισμάτων τοῖχοι, ἦτο δυνατόν νὰ μὴ ἦσαν ἐξ ὁλοκλήρου οἱ

¹ ABME Α', 1935, σ. 146 εἰκ. 7.

παλαιοί, ἀλλὰ μόνον τὰ πρὸς τὸν τροῦλλον ἄκρα των, διαμορφωθέντα εἰς κανονικοὺς πεσσοὺς βαστάζοντας τὸν τροῦλλον, τοῦ ὑπολοίπου αὐτῶν μήκους συμπληρωθέντος, χάριν μεγαλυτέρας στερεότητος, διὰ μεταγενεστέρων τοίχων (βλ. κάτωτιν ἐν ABME A', εἰκ. 7 σ. 146) κατὰ τὴν γενομένην ἀναστήλωσιν. Κατ' ἐπίδρασιν ἐπίσης τοῦ αὐτοῦ προτύπου (Γερουμάνας

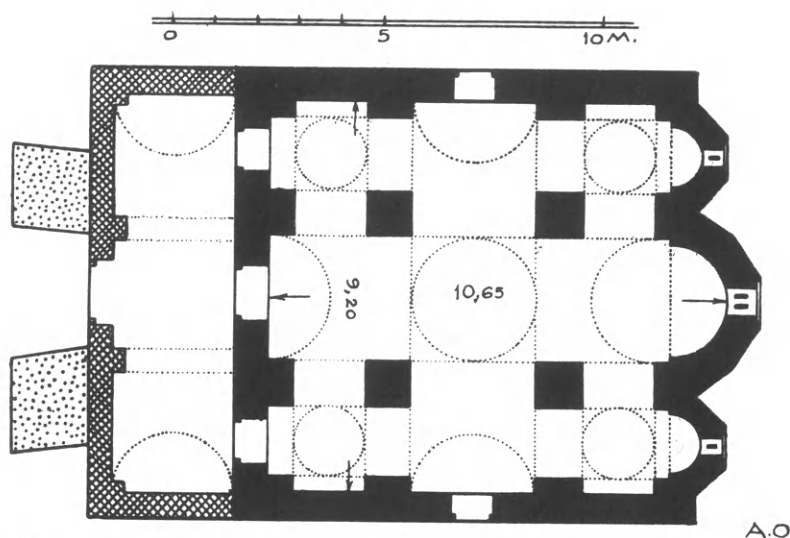

Εἰκ. 100. Κάτοπις τοῦ ναοῦ τῆς Παντανάσσης Γερουμάνας Μονεμβασίας (Ὁρλάνδος).

εἰκ. 100) ἐθεώρησα τότε καὶ ὅτι ἐπὶ τῶν πλαγίων, ἐξωτερικῶν τοίχων τοῦ ναοῦ θὰ ὑπῆρχον ἐξέχουσαι παραστάδες, ἀντιστοιχοῦσαι πρὸς τοὺς κεντρικοὺς πεσσούς, τὰς παραστάδας δὲ ταύτας ἐφαντάσθην ὑπαρχούσας ἐντὸς τοῦ πάχους τῶν τοίχων, τοῦ μεταξὺ αὐτῶν δημιουργουμένου κενοῦ, φραχθέντος ὁμοίως διὰ νεωτέρου τοίχου κατὰ τὴν ἀναστήλωσιν (βλ. εἰκ. 7, σ. 146 τοῦ ABME, A').

Ὅταν ὁμως ἀργότερον ἐμελέτησα ἐκ νέου τὸ σχέδιον τῆς Παλαιᾶς Ἐπισκοπῆς, ἔλαβον δὲ ὑπ' ὄψιν μου καὶ ἄλλα ἐξωτερικὰ στοιχεῖα, ἐπείσθην ὅτι οἱ χωρίζοντες τὸ κυρίως βῆμα ἀπὸ τῶν παραβημάτων τοῖχοι θὰ ἔπρεπε νὰ ἦσαν συμπαγεῖς καὶ ἐξ ὁλοκλήρου οἱ ἀρχικοί. Εἰς τὸ συμπέρασμα δὲ τοῦτο μὲ ἤγαγε κυρίως ἡ παρὰ τὸν ΒΑ καὶ τὸν ΝΑ πεσσὸν ὑπαρξίς, χαμηλῆς καμάρας (εἰκ. 99 A, A), μήκους 1.65 μ., ἔνεκα τῆς ὁποίας οἱ σχετικοὶ πεσσοὶ θὰ ἐνεφανίζοντο οὐχὶ τετράγωνοι ἀλλ' ὀρθογώνιοι (1.00×1.65 μ.), ἐνῶ οἱ τοῦ δυτικοῦ σκέλους θὰ ἦσαν τετράγωνοι (1.00×1.00 μ.), ὅπως δηλαδὴ καὶ οἱ τῆς Γερουμάνας (εἰκ. 100) ἐπειδὴ τόσοι εἶναι καὶ τὸ μήκος τῶν ἀντιστοιχῶν μικρῶν καμαρῶν τῶν δυτικῶν γωνιαίων διαμερισμάτων (εἰκ.



Είχ. 101. Ἀποψις τοῦ ναοῦ τοῦ Ἀγ. Γεωργίου Ἀλάϊμπεη
ἀπὸ Ν - ΝΑ (φωτ. Millet).

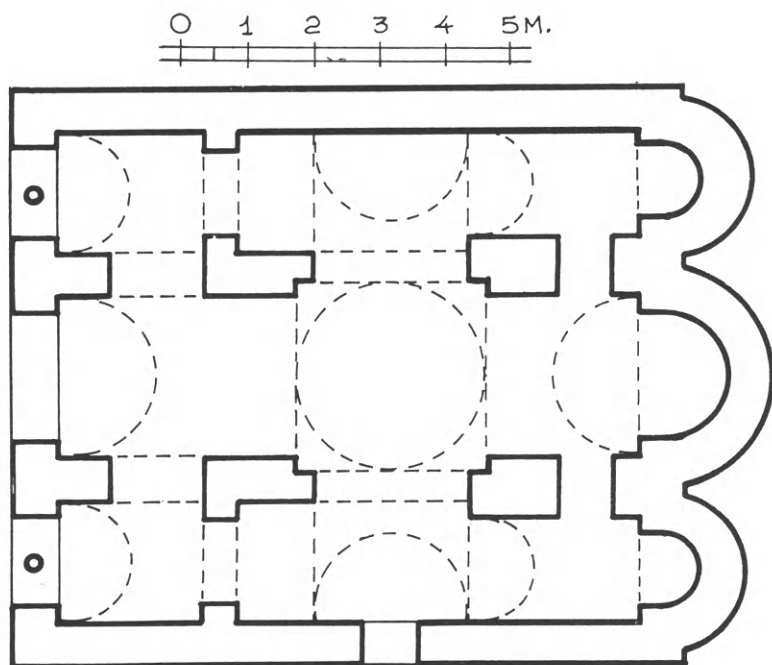

Είχ. 102. Κάτοψις τοῦ ναοῦ Ἀγ. Γεωργίου Ἀλάϊμπεη (Σκάλας)
μεταξὺ Σπάρτης καὶ Γυθείου (Ἀποτύπωσις 1923).

99 Β, Β). Ἐν τοιαύτῃ ὁμῶς περιπτώσει κατεστρέφετο πλέον ἢ ἀπολύτου κανονικότητος, τετρακίονιος κάτοψις τοῦ μνημείου. Τούτου ἔνεκα δέχομαι πλέον τώρα, ὅτι οἱ καὶ σήμερον χωρίζοντες τὸ βῆμα ἀπὸ τῶν παραβημάτων συνεχεῖς τοῖχοι εἶναι καθ' ὅλον τὸ μῆκος των οἱ παλαιοί, διατρυνπόμενοι μόνον παρὰ τὸ πρὸς τὴν κόγχην ἄκρον των ὑπὸ ἐνός, ὑφισταμένου εἰσέτι,



Εἰκ. 103. Ἀποψις τοῦ ἱεροῦ τοῦ ναοῦ τοῦ Ἁγ. Γεωργίου Ἀλάμπη.

στενοῦ (1.15 μ.) τοξωτοῦ ἀνοίγματος ἐπικοινωνίας τοῦ βήματος πρὸς τὰ παραβήματα, ὕψους 3.45 μ. (εἰκ. 99, τομή).

Παλαιὰ ἐπίσης καὶ οὐχὶ μεταγενεστέρως γενομένη, ὥς εἶχον πάσαι ὑποθέσει (βλ. κάτοψιν ΑΒΜΕ, Α' σ. 146 εἰκ. 7) εἶναι καὶ ἡ κατ' ὀρθὴν γωνίαν ἀποκοπὴ τῆς πρὸς τὸ κέντρον τοῦ τρούλλου γωνίας τοῦ ἐλευθέρου ἄκρου τῶν διαχωριστικῶν τοίχων, ὁμοίαν τῆς ὁποίας ἀνευρίσκομεν καὶ εἰς τὸν ναὸν Ἁγίου Γεωργίου Ἀλάμπη, πλησίον τῆς Σκάλας, (εἰκ. 102) μεταξὺ Σπάρτης καὶ Γυθείου (εἰκ. 101, 102). Ὁ ἀδημοσίετος εἰσέτι ναὸς οὗτος¹ καὶ λόγῳ ἄλλων στοιχείων, τὰ ὅποια παρουσιάζει (τρεῖς ἡμικυλιν-

¹ Παρεπιπτόντως μόνον ἀναφέρεται ὁ ναὸς τῆς Σκάλας ὑπὸ τοῦ Millet (École Grecque σ. 57, 181, 204, 270, 273 καὶ εἰκ. 128), ἐννέα δὲ γραμμὰς ἀφιέρωσεν εἰς αὐτὸν ἡ κ. Μ. Σωτηρίου, τάσσουσα αὐτὸν εἰς τὸν 11^{ον} αἰῶνα (Περ. Λακωνικά, τ. Α' (1932) σ. 29 καὶ εἰκ. 8 = ἡμετέρα εἰκ. 103).

δρικός ἀψίδα ἱεροῦ (εἰκ. 101 - 103), κυλινδρικὸν τροῦλλον μὲ 4 μικρὰ μονό-
λοβα παράθυρα, χαλαρὰν καὶ ἀκανόνιστον ἐξωτερικὴν τοιχοποιίαν (εἰκ.
101, 103), κυλινδρικός καμάρας κατὰ τὰ πλάγια διαμερίσματα (εἰκ. 102)
καὶ τρίλοβον μὲ ἰσοῦψεις λοβοὺς παράθυρον εἰς τὴν ἀψίδα τοῦ ἱεροῦ (εἰκ.
103) ἀνήκει προφανῶς εἰς τὴν αὐτὴν καὶ ἡ Π. Ἐπισκοπὴ κατηγορίαν, ἥτοι
τοῦ συνδυασμοῦ τῆς θολωτῆς βασιλικῆς μετ' ἐγγεγραμμένου σταυροῦ.

Ἐκ τῆς γενομένης λοιπὸν νεωτέρας ἐξετάσεως τῆς κατόψεως προέκυ-
ψεν, ὅτι ὁ ναὸς τῆς Παλαιᾶς Ἐπισκοπῆς ἀνήκει ἀρχιτεκτονικῶς εἰς τὴν
ὁμάδα ἐκείνων τῶν ναῶν τοῦ τέλους τοῦ 10ου καὶ τοῦ α' ἡμίσεος τοῦ 11ου
αἰῶνος, τοὺς ὁποίους λεπτομερῶς ἐξήτασα ἐν ABME Θ' 1961, σ. 11 - 20.

Οἱ ναοὶ οὗτοι εἶναι: ὁ τῆς Ἐπισκοπῆς Εὐρυτανίας, ὁ τοῦ Ἀγ. Ἰωάν-
νου Μεσημβρίας, ὁ τῆς Μεταμορφώσεως Κορωπίου, ὁ τοῦ Ἀγ. Λεοντίου
τῆς Βόδοτσας, ὁ τοῦ Ἀσωμάτου τῆς Μάνης, ὁ τοῦ Ἀγ. Γερμανοῦ τῆς Πρέ-
σπας, ὁ τῆς Παναξιῳτίσσης τῆς Γανρολίμνης καὶ ὁ τοῦ Λαμπαδιστοῦ
τῆς Κύπρου. Ὑπάρχουσι βεβαίως καὶ ἄλλοι ναοὶ τῆς αὐτῆς κατηγορίας
ἀλλὰ μέ τινες παραλλαγὰς εἰς τὴν ἀτοψιν, ὡς π.χ. ὁ τῆς Φραγκόκλη-
σις Βαγιατίου¹ καὶ ὁ Ἀγ. Γεώργιος Ἀλάϊμπεη, περὶ οὗ εἴπομεν ἀνωτέρω.
Εἰς τὴν ὁμάδα τῶν μνημονευθέντων ναῶν προσέθεσαν καὶ ἄλλα ἀκόμη
παραδείγματα ἀφ' ἑνὸς ἡ κ. Μ. Σωτηρίου διὰ τῆς μακρᾶς περὶ τῆς Μ. Πε-
τράκη ἐργασίας της², ἐνθα διεμόρφωσεν εὐρυτέραν διάταξιν τοῦ τύπου καὶ
ἀφ' ἑτέρου ὁ Ν. Μουτσόπουλος διὰ τῆς προσφάτου μελέτης του περὶ τοῦ
Ἀγ. Ἀχιλλεῖου τῆς Πρέσπας³, ἐνθα διὰ νέων του παρατηρήσεων τροπο-
ποιεῖ ὀλίγον τὰς χρονολογίας ναῶν τῆς ὁμάδος μας, ὡς καὶ τὰς ὑπ' ἄλλων
δι' ἄλλους ναοὺς παραδεδεγμένας χρονολογίας⁴.

Ἐφαρμόζοντες καὶ εἰς τὸν ναὸν τῆς Π. Ἐπισκοπῆς τὴν ἀναλογίαν τοῦ
ἐν κατόψει μήκους πρὸς τὸ πλάτος τοῦ κυρίως ναοῦ ($A : B = 1,10$), θὰ
πρέπει νὰ κατατάξωμεν αὐτὸν μετὰ τοῦ Ἀγίου Ἰωάννου τῆς Μεσημ-
βρίας καὶ τῆς Μεταμορφώσεως τοῦ Κορωπίου, ἥτοι μετὰ τοῦ β' καὶ τοῦ
γ' τετάρτου τοῦ 10ου αἰῶνος.

Ἐὰν λοιπὸν δεχθῶμεν, ὡς θεωρῶ τώρα πλέον βέβαιον, ὅτι οἱ διαχω-
ριστικοὶ τοῦ ἱεροῦ βήματος τοῖχοι ἦσαν ἀρχικῶς συμπαγεῖς, τὰ σημεῖα Α, Α
τῆς κατόψεως (εἰκ. 99) ἀνήκουν εἰς τμήματα τῆς ποτὲ καλυπτούσης τὰ
γωνιαῖα (ΒΑ καὶ ΝΑ) διαμερίσματα χαμηλῆς καμάρας, εἰς τὰ ἅκρα τῆς

¹ Ἀ. Ὁ ρ λ α ν δ ο ς, ABME, Θ', 1961, σ. 19 εἰκ. 23.

² Δ.Χ.Α.Ε. περ. Δ' τ. Β', 1960-61, σ. 115 - 127.

³ Ἐπιστ. Ἐπετηρὶς Πολυτεχνικῆς Σχολῆς Πανεπιστημίου Θεσσαλονίκης,
τόμ. V, 1971-72, σ. 357 - 361.

⁴ Βλέπε τὸν σχετικὸν συγκριτικὸν πίνακα ἐν σελ. 357 ἐξ. τοῦ ἀνωτέρω
περὶ Ἀγ. Ἀχιλλεῖου ἔργου.

δοσίας επικάθηνται οἱ σχετικοὶ τρουλλίσκοι, κατὰ διάταξιν ἐντελῶς ὁμοίαν πρὸς τὴν ἐφαρμοσθεῖσαν εἰς τὸν πεντάτρουλλον ναὸν τῆς θρακικῆς Βήρας¹ (εἰκ. 104).

Τὴν αὐτὴν πρὸς τὰ ἀνατολικά σκέλη λύσιν ἄγομαι νὰ παραδεχθῶ καὶ διὰ τὰ δυτικά σκέλη τοῦ σταυροῦ, ὅτι δηλ. οἱ χωρίζοντες αὐτὰ ἀπὸ τὰ γωνιαῖα διαμερίσματα σήμερον συμπαγεῖς τοῖχοι εἶναι οἱ ἀρχικοί. Ἐν μόνον

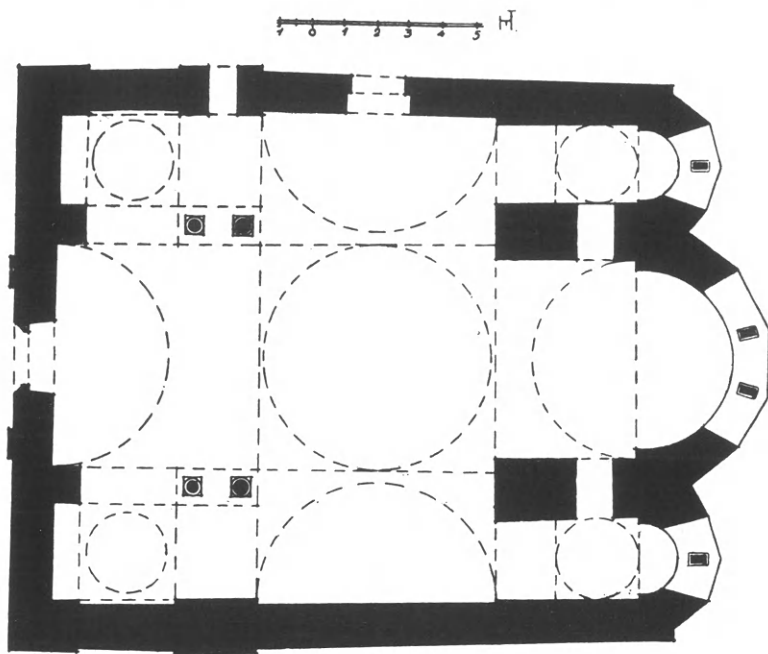

Εἰκ. 104. Κάτοπις τοῦ ναοῦ τῆς θρακικῆς Βήρας (1158) (Ὁρλάνδος).

πρᾶγμα μὲ κάμνει νὰ διστάζω κάπως εἰς τὴν παραδοχὴν ταύτην: ὅτι ἀντὶ τοῦ ἐνταῦθα ἀναμενομένου στενοῦ ἀνοίγματος ἐπικοινωνίας τοῦ δυτικοῦ σκέλους πρὸς τὰ γωνιαῖα διαμερίσματα ὑπάρχει μόνον ἓν, εἰς ὕψος 2.72 μ. ἀπὸ τοῦ δαπέδου τοποθετημένον, μονόλοβον, τοξωτὸν παράθυρον (διαστάσεων 1.00×2.15 μ.) (εἰκ. 99 τομὴ) ἐπὶ τοῦ χωρίζοντος τοίχου. Καὶ διερωτῶμαι ποῖον ἄραγε σκοπὸν εἶχεν ἢ εἰς τοιοῦτο ὕψος τοποθέτησις ἑνὸς στενοῦ, ἐσωτερικοῦ παραθύρου; Ἀντικατέστησεν ἄραγε τοῦτο τὴν ἐνταῦθα ἀναμενομένην θύραν ἐπικοινωνίας ἢ ἠνοίχθη ἐκεῖ ὡς συμμετρικὸν ἀνοίγμα τοῦ διόλβου ἐξωτερικοῦ παραθύρου τοῦ ναοῦ; (βλ. εἰκ. 98 καὶ 108).

¹ Ἀ. Κ. Ὁρλάνδος, Τὰ βυζαντινὰ μνημεῖα τῆς Βήρας, Θρακικά 4, 1933, σ. 9, εἰκ. 2.

Κατὰ τὰ λοιπὰ ἰσχύει καὶ ἐνταῦθα ὅ,τι εἵπομεν καὶ περὶ τοῦ ἀνατολικοῦ σκέλους, ὅτι δηλ. ἐκ τῶν καλυπτοῦσών τὸ ΝΔ καὶ τὸ ΒΔ γωνιαῖον διαμέρισμα χαμηλῶν καμαρῶν μικρὸν μόνον τμήμα (εἰκ. 99 Β, Β) (τὸ πρὸς τὴν ἐγκαρσίαν καμάραν) διατηρεῖται, μήκους 1.15 μ., (μικρότερον τοῦ ἀντιστοίχου Α, Α ἀνατολικοῦ, λόγῳ τοῦ μικροτέρου μήκους τοῦ ΝΔ καὶ τοῦ ΒΔ διαμερίσματος), ἐπὶ δὲ τοῦ ὑπολοίπου ἐπικάθεται καὶ ἐνταῦθα ὁ τρουλλίσκος.

Πρέπει δ' ἐνταῦθα νὰ σημειωθῇ, ὅτι τὸ μετὰ συμπαγοῦς διαχωριστικοῦ τοίχου παράδειγμα τῆς Π. Ἐπισκοπῆς, δὲν εἶναι μεμονωμένον μεταξὺ τῶν ναῶν τῆς ἐξεταζομένης ομάδος. Τὸν τοῖχον αὐτὸν ἐπανευρίσκομεν πράγματι ἐξ ὁλοκλήρου μὲν συμπαγῇ καὶ ἄνευ οὐδενὸς ἀνοίγματος ἐπικοινωνίας εἰς τοὺς παλαιότερους Ἀγίους Θεοδώρους τῶν Ἀθηνῶν, χρονολογουμένους τώρα περὶ τὸ 900¹, βραχύτερον δέ, διὰ συστολῆς τοῦ δυτικοῦ σκέλους καὶ μὴ διατρυπώμενον. ἐπίσης ὑπὸ ἀνοίγματος ἀλλ' ἀποτελοῦντα τρόπον τινὰ μίαν πολὺ ἐξέχουσαν πρὸ τοῦ δυτικοῦ τοίχου παραστάδα, εἰς τὴν πρὸς Ἀνατολὰς τῆς Μονῆς Πεντέλης, εἰς θέσιν Βαγιάτι, κειμένην Φραγκοκλησιάν², ὁμοίως δὲ καὶ εἰς τὸν Ἅγιον Ἡλίαν τοῦ Σταροπάζαρου³ τῶν Ἀθηνῶν, ἀκόμη δὲ καὶ εἰς τὸν Ἀγ. Γεώργιον τοῦ Ἀλαῖμπεη (εἰκ. 102), διατρυπώμενον δ' ὑπὸ τοξωτοῦ ἀνοίγματος καὶ οἶονεὶ διαλυόμενον εἰς τετράγωνον πεσσὸν καὶ παραστάδα, εἰς τὸν Ἅγιον Ἰωάννην τῆς Μεσημβρίας⁴, εἰς τὸν Ἀγ. Λεόντιον τῆς Βόδοτσας⁵, εἰς τὴν Παναξιῳτίσσαν τῆς Γαυρολίμνης⁶, εἰς τὴν Μεταμόρφωσιν τοῦ Κορωπίου⁷, εἰς τὸν Λαμπαδιστὴν τῆς Κύπρου⁸, εἰς τὸν Ἀσώματον τῆς Μάνης⁹ καὶ εἰς τὸν Ἀγ. Γερμανὸν τῆς Πρέσπας¹⁰.

Ἄς ἴδωμεν τώρα ἂν καὶ ἄλλα στοιχεῖα, ἀρχιτεκτονικὰ καὶ διακοσμη-

¹ Ν. Μοῦτσόπουλος, Ἀνασκαφὴ βασιλικῆς Ἀγ. Ἀχιλλείου, Ἐπιστ. Ἐπετ. Πολυτεχν. Σχολῆς Παν/μίου Θεσσαλονίκης, τόμ. 5, 1971-72, σ. 323-324.

² Ἀ. Κ. Ὁρλάνδος, Εὐρετήριο τῶν Μεσαιωνικῶν Μνημείων Ἑλλάδος, τευχ. Γ', Ἀθῆναι 1933, σ. 194 εἰκ. 259 ὁ αὐτὸς καὶ ἐν ΑΒΜΕ τόμ. Θ', 1961, σ. 19 εἰκ. 23.

³ St. Sinos, Byz. Zeitschrift 64, 1971, πίν. V, 4.

⁴ A. Rachenov, Eglises de Mésemvrie, Sofia 1932, σ. 89 εἰκ. 51.

⁵ Z. Tatič, Glasnic Scop. III, 1928, σ. 83 ε. καὶ Ν. Μανροδίνου, L'église à nef unique, et l'église cruciforme, Sofia 1931, σ. 35.

⁶ Ἀ. Κ. Ὁρλάνδος, ΑΒΜΕ τόμ. Α', σ. 123, εἰκ. 2.

⁷ Ἀ. Κ. Ὁρλάνδος, ΑΒΜΕ τόμ. Θ', 1961, σ. 11 εἰκ. 9.

⁸ Γ. Σωτηρίου, Βυζαντινὰ Μνημεῖα τῆς Κύπρου, 1935, εἰκ. 17 σ. 27.

⁹ A. H. Megaw, BSA 32/33, 162

¹⁰ Ν. Μανροδίνου, ε.ἀ. σ. 75 καὶ Στ. Πελεκανίδης, Βυζαντινὰ καὶ Μεταβυζαντινὰ μνημεῖα τῆς Πρέσπας, Θεσσαλονίκη 1960, εἰκ. 3.

τικά, συνηγοροῦσιν ὑπὲρ τῆς χρονολογήσεως τοῦ ναοῦ τῆς Παλαιᾶς Ἐπισκοπῆς εἰς τὸν 10ον αἰῶνα.

Ἐκ τῶν ἀρχιτεκτονικῶν στοιχείων ἡ παρουσία τῶν 3 ἡμικυλινδρικών ἀψίδων, οἷας παρουσιάζουν καὶ ὅλοι οἱ ναοὶ τῆς ἀνωτέρω μνημονευθείσης ὁμάδος, εἶναι ἀσφαλὲς τεκμήριον συνηγορίας. Ἡ χρῆσις ἐπίσης τῶν γωνιαίων, μεθ' ὑψηλῆς σφενδόνης, κυλινδρικών τρουλλίσκων οὐδόλως ἐμποδίζει τὴν εἰς τὸν 10ον αἰῶνα χρονολόγησιν τοῦ ἡμετέρου ναοῦ, ἀφ' οὗ οἱ 5 τρουλλοὶ ἀπετέλεσαν χαρακτηριστικὸν στοιχεῖον τῆς τὸ 881 ὑπὸ Βασιλείου τοῦ Α' τοῦ Μακεδόνα ἐν τῷ παλατίῳ ἰδρυθείσης, πολυθαυμάστου Νέας Ἐκκλησίας¹, ἣτις εὔρε πλείστους μιμητὰς ἀπὸ τοῦ 10ου αἰῶνος καὶ ἐξῆς².

Ὑπολείπεται λοιπὸν πλέον ἢ ἐξέτασις τῆς τοιχοδομίας καὶ τῆς κεραμοπλαστικῆς διακοσμήσεως τοῦ ναοῦ, εἰς τὴν ὁποίαν καὶ μεταβαίνομεν.

Η ΤΟΙΧΟΔΟΜΙΑ

Δύο διάφορα συστήματα κατασκευῆς διακρίνομεν εἰς τὴν σωζομένην παλαιὰν τοιχοδομίαν τοῦ ναοῦ:

- α) τὸ τῶν ἀψίδων τοῦ ἱεροῦ καὶ
- β) τὸ τῶν πλαγίων πλευρῶν τοῦ ναοῦ καὶ τῶν ἐπ' αὐτῶν ὀρθουμένων τρουλλίσκων³.

α) Λόγῳ τοῦ καμπύλου των σχήματος ἡ τοιχοδομία τῶν ἡμικυλινδρι-

¹ Συνεχ. Θεοφάνους V, 84, ἐκδ. Βόννης σ. 326 (Richter, Schriftquellen, 354), Migne, E. Π. τόμ. CIX στ. 341. Ἀντώνιος τοῦ Νοβγορόδ (S. K h i t r o v o, Itinéraires russes en Orient, Γενεύη 1889, σ. 98 κ.έ.). Ὁ ἐπὶ τοῖς ἐγκαινίοις μιᾶς ἐκκλησίας τῆς Κωνσταντινουπόλεως ἐκφωνηθεὶς ὑπὸ τοῦ πατριάρχου Φωτίου λόγος (βλ. Β. Α α ο ὑ ρ δ α, Φωτίου Ὁμιλίας, περ. Ἐλληνικά, παράρτ. 12, Θεσσαλονίκη 1959, Ὁμιλία X) ὅστις ἐθεωρεῖτο μέχρι πρότινος, ὅτι ἀφεώρα εἰς τὰ ἐγκαίνια τῆς Νέας, ἀπεδείχθη ὑπὸ τῶν R. J e n k i n s καὶ C M a n g o, (D. O. P. 9 - 10, 1955 - 1956, σ. 123 κ.έ.) ὅτι ἀφορᾷ εἰς τὴν ἐκκλησίαν τῆς Παναγίας τοῦ Φάρου.

² O. W u l f f, Altchristliche und Byzantinische Kunst, Berlin Neubelsberg 1916, II, σ. 455.

³ Περὶ τοῦ μεγάλου κεντρικοῦ τρουλλοῦ δὲ γίνεται λόγος ἐνταῦθα, ἐπειδὴ οὗτος, καταπεσὼν πάλαι, κατεσκευάσθη ἐκ νέου, ὡς ἐγίνε τοῦτο καὶ διὰ τὸ δυτικὸν καὶ διὰ τὸ ἀνατολικὸν ἀέτωμα, εἰς τὸ ὅποιον καταλήγει ἡ κατὰ μῆκος καμάρα. Ταῦτα ὅμως ἀνακατεσκευάσθησαν ἐσφαλμένως κατὰ τὸ αὐστηρῶς ἰσοδόμον πλινθοπερικλειστον σύστημα (βλ. εἰκ. 97 καὶ 98), ἐνῷ τοῦτο οὐδαμῶς τοῦ ναοῦ διεπιστώθη. Προσθέτω δ' ἐνταῦθα, ὅτι καὶ ἡ εἰκ. 100 τῆς προσφάτου μελέτης τοῦ N. M o u - τ σ ο π ο ὑ λ ο υ (ἐ. ἀ.) ἡ εἰκονίζουσα τὴν ΒΑ γωνίαν τοῦ ναοῦ τῆς Π. Ἐπισκοπῆς, εἶναι προῖον ἐπιζωγραφήσεως σχετικῆς φωτογραφίας, καθ' ἣν εἰς τὴν τοιχοποιίαν τῶν μικρῶν ἀψίδων τοῦ ἱεροῦ προσετέθησαν καὶ ἀνύπαρκτοι κατακόρυφοι πλίνθοι, τοῦθ' ὅπερ δὲν ἀνταποκρίνεται πρὸς τὴν πραγματικότητα, ἥτοι πρὸς τὴν ὑφισταμένην ἀκανόνιστον τοιχοποιίαν.

κῶν ἀψίδων τοῦ ἱεροῦ κατεσκευάσθη, χάριν εὐκολίας, διὰ μικροῦ μεγέθους, ἀκανονίστων καὶ ἐλαφρῶς σφυροκοπημένων λίθων, ὡς καὶ μικρῶν τεμαχίων πλίνθων ὀριζοντίως τεθειμένων. Τὰ ὑλικά τοῦτα συνεδέθησαν δι' ἀφθόνου ἀσβεστοκονιάματος (εἰκ. 98, 105). Οἱ λίθοι οὗτοι καὶ αἱ πλίνθοι εἶναι τοποθετημένοι ἐπὶ τῆς κυλινδρικῆς ἐπιφανείας τῶν ἀψίδων κατ' ἐπαλλήλους ὀριζοντίας λωρίδας, χωριζομένας ἀπ' ἀλλήλων κατὰ τὸ κάτω μὲν ἥμισυ τοῦ



Εἰκ. 105. Ἀποψὶς τῶν ἀψίδων τοῦ ἱεροῦ τῆς Π. Ἐπισκοπῆς (1972).

ὑψους τῆς ἀψίδος δι' ὀριζοντίων, διατόνων (μπατικῶν), ζωηρῶς ἐρυθρῶν καὶ μὴ ἐξεχουσῶν τῆς ἐπιφανείας ὀπτοπλίνθων, πάχους 0.05 μ., κατὰ δὲ τὸ ἄνω ἥμισυ εἶτε δι' ἐξεχουσῶν πλίνθων τοῦ αὐτοῦ πάχους, εἶτε δι' ὀδοντωτῶν ταινιῶν πλάτους 0.22 μ. Αἱ χωριστικαὶ αὗται πλίνθιναι ταινίαι σχηματίζουν εὐθυνητηρίαν στρῶσιν (τὸ κοινῶς λεγόμενον ντουζένη), συνεχίζονται δέ, αἱ κάτω, μὲ τὸ αὐτὸ ὕψος καὶ εἰς τὰς τρεῖς κόγχας τοῦ ἱεροῦ (εἰκ. 105), τοῦθ' ὅπερ ὑποδηλοῖ ταυτόχρονον ἐκτέλεσιν καὶ τῶν τριῶν ἀψίδων.

Ἐκ τῶν ἀνωτέρω λωρίδων τοῦ ἱεροῦ αἱ μὲν τέσσαρες κατώταται ἔχουσι, κατὰ σειρὰν ἐκ τῶν κάτω ὕψος 0.75, 0.52, 0.57 καὶ 0.63 (εἰκ. 106, τομή,) ὑπὲρ αὐτὰς δὲ ἔρχονται ἄλλαι δύο, ὕψους 0.35 μ., μέχρι τῆς ὀδοντωτῆς ταινίας, (ὕψους 0.20 - 0.22 μ.), ἣτις ζώνει τὴν ἀψίδα περίπου εἰς τὸ μέσον

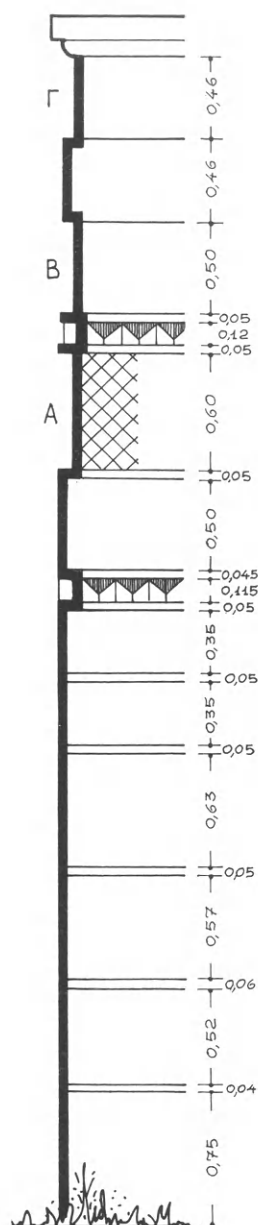

Εικ. 106. Κατακόρυφος
τομή της μεσαίας άψι-
δος του ιερού.

του ύψους τῶν παραθύρων (εἰκ. 98, 105 καὶ 107). Εὐθὺς ὑπεράνω τῆς ὀδοντωτῆς ταινίας ἀκολουθεῖ, εἰς τὸ αὐτὸ ἐπίπεδον μὲ τὰς κάτω, λωρὶς ὕψους 0.50 μ., μεθ' ἣν ἀκολουθεῖ βά-
θυνσις (πατούρα) βάθους 0.07 μ. καὶ ὕψους 0.60 - 0.65 μ. (εἰκ. 106 Α) περιλαμβάνουσα ἄλ-
λοτε τὴν μὴ ὁρατὴν πλέον σήμερον ἀλλὰ δια-
κρινομένην καλῶς εἰς παλαιὰς φωτογραφίας (εἰκ. 107) ἀβακωτὴν ζωφόρον, καὶ περιοριζο-
μένη ἄνωθεν ὑπὸ ὀδοντωτῆς ταινίας ὕψους 0.22 μ. καὶ ἐξοχῆς 0.07 μ. εὐρισκομένης εἰς
τὴν στάθμην τῆς γεννήσεως τῶν καλυπτόντων
τὰ παράθυρα τοῦ ἱεροῦ πλινθίνων τόξων, τὰ
ὁποῖα καὶ περιβάλλει. Ὑπεράνω τῆς ὀδοντω-
τῆς ταινίας καὶ εἰς τὸ αὐτὸ ἐπίπεδον μὲ τὴν
ἀβακωτὴν ζωφόρον ἀκολουθεῖ ἑτέρα λωρὶς,
ὕψους 0.50 μ. χρησιμοποιηθεῖσα ἴσως καὶ αὕτη
πρὸς τοποθέτησιν ἀβακωτῆς ζωφόρου (εἰκ.
106 Β, 107). Ταύτην δὲ πάλιν ἀκολουθεῖ ἐξέ-
χουσα κατὰ 0.06 μ., λωρὶς ἐκ κοινῆς τοιχο-
ποιίας, ὕψους 0.46 μ. μεθ' ἣν ἔρχεται πάλιν
μέχρι τοῦ (σήμερον ἐκ τσίγκου) γείσου τῆς ἀψί-
δος ἑτέρα ἄνωτάτη, εἰσέχουσα κατὰ 0.06 μ.,
λωρὶς, προοριζομένη πιθανώτατα καὶ αὕτη
δι' ἔνθεσιν πλινθίνης ἢ λιθίνης ἀβακωτῆς
ζωφόρου¹ (εἰκ. 106 Γ).

Τοσαῦτα ὥς πρὸς τὴν μεγάλην ἀψίδα.
Ὅσον δ' ἀφορᾷ τὰς μικρὰς παρατηροῦμεν,
ὅτι καὶ εἰς αὐτὰς θὰ ὑπῆρχε πιθανώτατα δι-
κτυωτὴ κεραμοπλαστικὴ διακόσμησις ὑπεράνω
τῆς ὀδοντωτῆς ταινίας, ἥτις τὰς ζώνει εἰς τὸ
ὕψος τῆς στάθμης τῶν γεννήσεων τῶν μονολό-
βων παραθύρων, ὅν διατρυπῶνται. Ἡ ζω-
φόρος αὕτη θὰ ἔφθανε πιθανώτατα μέχρι τοῦ
γείσου.

β) Πολὺ διάφορος εἶναι ὁ τρόπος κατα-
σκευῆς τῶν μακρῶν πλευρῶν καὶ τοῦ κάτω μέ-
ρους τῆς δυτικῆς ὀψεως τοῦ ναοῦ· διότι εἰς

¹ Ἀναπαράστασιν τῆς ἀβακωτῆς ζωφόρου τῆς μέσης ἀψίδος τοῦ ἱεροῦ παρέ-

αὐτὰς ἐχρησιμοποιήθησαν μεγάλων διαστάσεων τιτανόλιθοι, ληφθέντες προφανῶς ἐκ τοῦ ἀρχαίου θεάτρου, ἑξαιρέσει τῆς ἀνωτάτης ὑπὸ τὸ γεῖσον στρώσεως, ἣτις εἶναι ἐξ ὁλοκλήρου ἐκ μαρμαρίνων τεμαχίων (εἰκ. 108). Τὸ μῆκος τῶν λίθων τῆς Ν πλευρᾶς κυμαίνεται ἀπὸ 0.80 - 1.20 μ., τὸ δὲ ὕψος τῶν ἀπὸ 0.45 - 0.60 μ. Οἱ ὀριζοντίως τεθειμένοι λίθοι οὗτοι χωρίζονται ἀπὸ τοὺς ὑπεράνω αὐτῶν *μόνον δι' ὀριζοντίως τεθειμένων πλίνθων*, πρὸς δὲ τοὺς

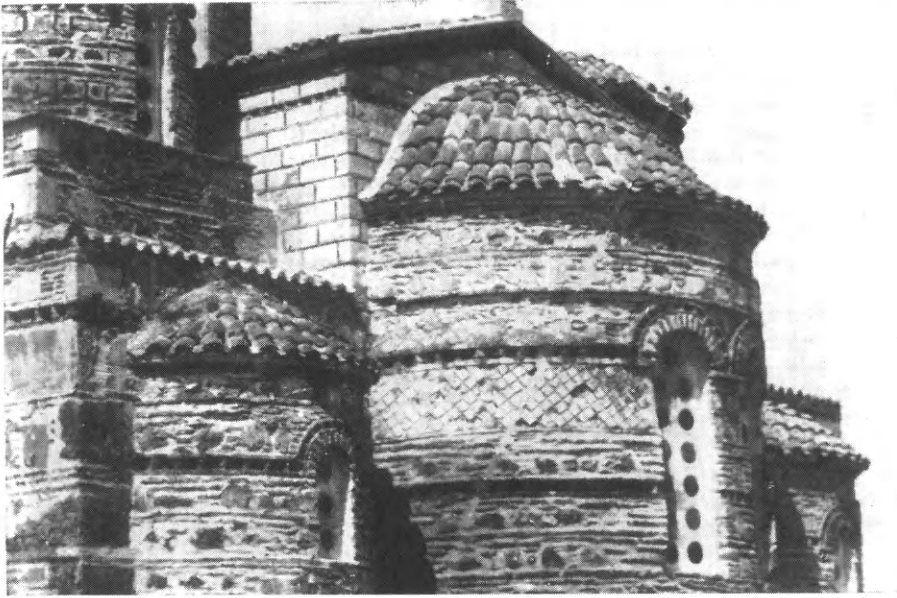

Εἰκ. 107. Ἡ ἀβακωτὴ ζωφόρος τῆς μέσης ἀψίδος κατὰ παλαιὰν φωτογραφίαν τοῦ Λαμπάκη (ΧΑΕ ἀριθμ. 2174)

γειτονικούς των, εἴτε ἀπλῶς ἐφάπτονται, ἄνευ παρενθέσεως κατακορύφου πλίνθου, εἴτε διὰ τῆς μεσολαβήσεως μικρῶν ὀριζοντίως τεθειμένων ἐπαλλήλων πλίνθων, αἵτινες φράσσουσι τὸ μεταξὺ ὑπάρχον κενὸν *Πάντως ἀποκλείεται ἡ ὑπαρξίς ἰσοδόμου πλινθοπεριβλήτου συστήματος*, ὥς ἐσφαλμένως ἀπέδωκεν ὁ ἄγνωστος σχεδιαστὴς τῆς ἐρειπιώδους καταστάσεως τῆς ἐκκλησίας πρὸ τῆς ἀναστηλώσεως τοῦ 1884 (εἰκ. 96). Ἐκ τῶν πλίνθων αἱ μὲν κατὰ τὰς γωνίας ἔχουσι μῆκος 0.50 μ. καὶ πλάτος 0.65 μ. αἱ δὲ λοιπαὶ μῆκος 0.25 μ. καὶ πάχος 0.025 - 0.05 μ.

σχεν εἰς τὸ μνημονευθὲν ἔργον τοῦ ὁ Ν. Μοῦτσόπουλος, ἔ. ἀ. εἰκ. 100. Νομίζω ἐν τούτοις, ὅτι οἱ ἀποτελοῦντες τὴν ζωφόρον ἀβακίσκοι τοῦ δικτυωτοῦ συστήματος ἐσχεδιάσθησαν ἐκεῖ εἰς μεγαλυτέραν κλίμακα τῆς πραγματικῆς, ὑπενθυμίζοντες μᾶλλον μεγάλους πλινθίνους ἀβακίσκους καὶ οὐχὶ μικροὺς λιθίνους, ὥς φαίνονται νὰ εἶναι εἰς τὴν ἡμετέραν φωτογραφίαν εἰκ. 107.

Ἐκατέρωθεν τῆς θύρας εἰσόδου τῆς δυτικῆς πλευρᾶς, (εἰκ. 109 καὶ 112) ὡς καὶ εἰς τὰ ἄνω μέρη καὶ τὰ ἀετώματα τῶν μακρῶν πλευρῶν (εἰκ. 108) εἶναι ἐντειχισμένοι μαρμάρινοι κοσμηται καὶ ἄλλα ἐνεπίγραφα γλυπτὰ¹,



Εἰκ. 108. Ἀποψὺς τῆς νοτίας ὀψευς τοῦ ναοῦ τῆς Π. Ἐπισκοπῆς.
(Τὸ ὑπεράνω τοῦ διλόβου παραθύρου τριγωνικὸν τμήμα εἶναι νέον)

εἰλημμένα ἐξ ἀρχαίων ἐπιτυμβίων μνημείων ἢ παλαιοχριστιανικῶν βασιλικῶν (εἰκ. 109, 112). Ἀξία ἰδιαιτέρας σημειώσεως εἶναι ἡ παχεῖα μαρμαρίνη σπεῖρα, ἥτις χωρίζει εἰς τε τὴν πρόσοψιν καὶ τὰς πλαγίας ὀψεις τὸ ἰσόγειον τμήμα ἀπὸ τοῦ ὑπερθεῖν αὐτοῦ τριγωνικῆς ἄνω ἀπολήξεως τυμπάνου, εἰς τὸ ὁποῖον καταλήγουσιν αἱ ἐσωτερικαὶ καμάραι τοῦ σταυροῦ (εἰκ. 108, 110, 112). Ἡ σπεῖρα αὕτη ἀποτελεῖται ἐκ σειρᾶς λίθων ἡμικυλινδρικής διατομῆς, ὕψους 0.33 μ. καὶ βέλους 0.135 μ. εἰλημμένων, ὡς ἤδη ἐσημείω-

¹ Τούτων αἱ ἐπιγραφαὶ περιελήφθησαν ἤδη εἰς τὸ Corpus: IG V, 2 ἀρ. 227 καὶ 247.

σεν καὶ ὁ Vallois¹, ἐκ τοῦ ἀρχαίου θεάτρου, τοῦ ὁποίου ἐκόσμουν τὴν βάσιν τοῦ ἐξωτερικοῦ ἡμικυκλικοῦ ἀναλήματος².

Ὅσον ἀφορᾷ τὴν τοιχοδομίαν τοῦ μετὰ τριγωνικῆς ἀπολήξεως τυμπάνου, αὕτη ἀπαρτίζεται, ὥς ἐπὶ τὸ πολὺ, ἐκ μεγάλων, ἀκανονίστων μαρμα-

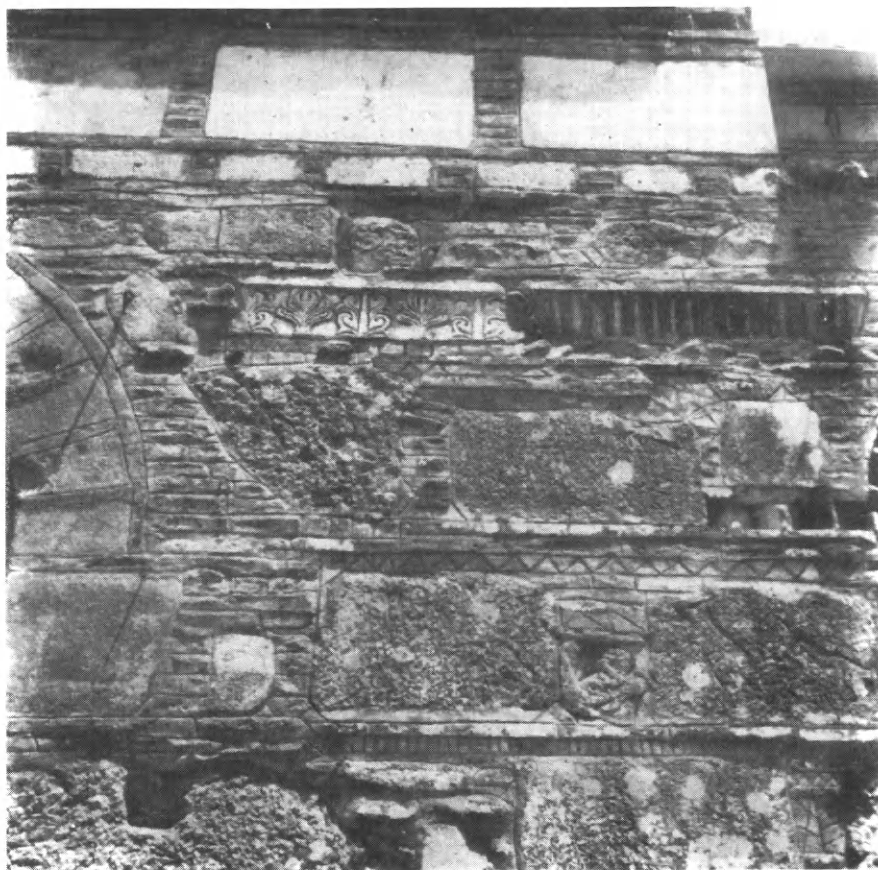

Εἰκ. 109. Παλαιοχριστιανικὰ γλυπτὰ ἐντειχισμένα εἰς τὴν δυτικὴν πρόσοψιν τοῦ ναοῦ, ἐκατέρωθεν τῆς εἰσόδου.

ρίνων τεμαχίων, διατεταγμένων καθ' ὀριζοντίας, περίπου ἰσοῦψεῖς, λωρίδας εἰκ. 108, 110), χωριζομένας ἄλλοτε μὲν δι' ὀριζοντίων μὴ ἐξεχουσῶν σειρῶν πλίνθων, ἄλλοτε δὲ δι' ἐξεχουσῶν καὶ ὀδοντωτῆς ταινίας, κατὰ τὴν ἐξῆς σειρὰν ἀρχομένην ἀπὸ τῆς μαρμαρίνης σπείρας καὶ ἄνω (βλ. τομὴν εἰκ. 111).

¹ BCH 50, 1926, σ. 146 εἰκ. 8 καὶ 9.

² Αὐτόθι σ. 144 εἰκ. 6 καὶ σ. 145 εἰκ. 7 καὶ σ. 149 εἰκ. 11.

Ἡ εὐθύς ὑπὲρ τὴν σπεῖραν πρώτη ζώνη εἶναι ἐκ κοινῆς τοιχοποιίας, ὕψους 0.17 μ. Ἀκολουθεῖ βάθυνσις Α, ἐσοχῆς 0.08 μ. καὶ ὕψους 0.34 μ., μεθ' ἣν ἔρχεται λωρὶς ἐκ μαρμαρίνων λίθων, ὕψους 0.77 μ. περιοριζομένη ἄνωθεν ὑπὸ διατόνου ὀπτοπλίνθου, μεθ' ἣν ἀκολουθεῖ νέα βάθυνσις Β, ὕψους 0.56 βάθους κάτω μὲν 0.08 καὶ ἄνω 0.05 μ., ταύτην δὲ πάλιν ἀκολουθεῖ τρίτη βάθυνσις, Γ, ὕψους 0.41 μ. καὶ βάθους 0.06 μ. φθάνουσα μέχρι τῆς ὁδον-

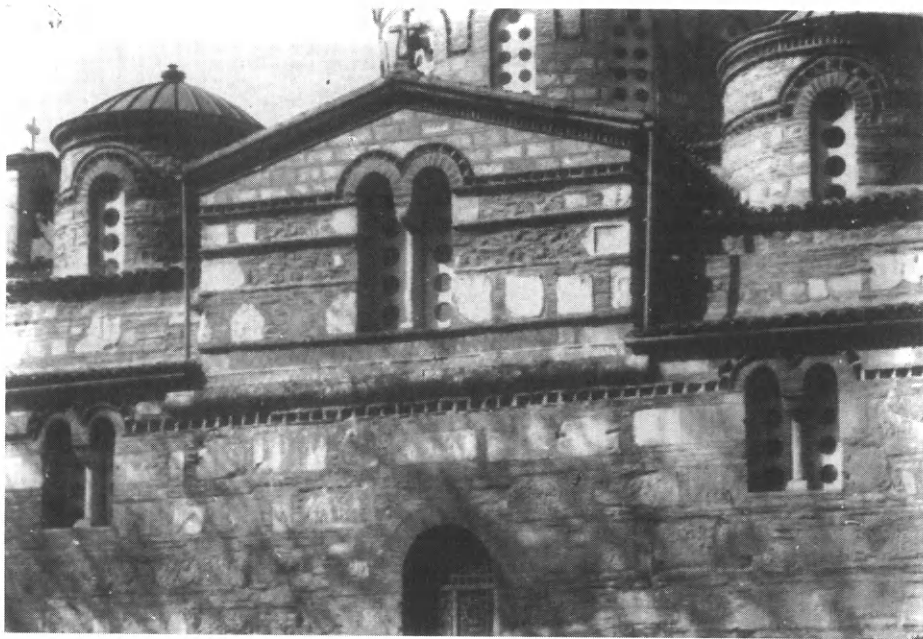

Εἰκ. 110. Ἀποψὶς τοῦ μέσου τμήματος τῆς νοτίας πλευρᾶς τοῦ ναοῦ τῆς Παλαιᾶς Ἐπισκοπῆς καὶ τῶν ἐκατέρωθεν αὐτοῦ κυλινδρικῶν γωνιαίων τρουλλίσκων. (Διακρίνεται ἐνταῦθα σαφέστερον ἢ χωρίζουσα τὸ ἄνω τμήμα μαρμαρίνη σπεῖρα).

τωτῆς ταινίας, ἣτις τρέχει καθ' ὅλον τὸ πλάτος τοῦ μετὰ τριγωνικῆς ἀπολήξεως τυμπάνου εἰς τὴν στάθμην τῶν γεννήσεων τῶν πλινθίνων τόξων τῶν διλόβων παραθύρων τὰ ὅποια καὶ περιβάλλει. Ὅλον τὸ ὑπεράνω τῶν διλόβων παραθύρων τμήμα τοῦ αἰτώματος ἐξ ἰσοδόμου τοιχοποιίας εἶναι νέον. Ἄν μὴ εἰς ὅλας τὰς μνημονευθείσας βαθύνσεις (πατούρας), τοῦλάχιστον εἰς τὴν κατωτάτην καὶ τὴν ἀνωτάτην θὰ πρέπει νὰ δεχθῶμεν, ὅτι εἶχον τεθῆ πλινθινὰ ἢ λίθινὰ ἀβακωταὶ ζωφόροι, ὥς αἱ τοῦ ἱεροῦ. Ὅσον δ' ἀφορᾷ τοὺς γωνιαίους κυλινδρικοὺς τρουλλίσκους τούτων πρέπει νὰ σημειωθῇ ἰδιαιτέρως ἡ ἰσχυρὰ κυβικὴ βάσις, ὕψους μετὰ τοῦ γείσου τῆς,

περίπου 1,37 μ., ἐπὶ τῆς ὁποίας ὠκοδομήθησαν¹. Ἡ κυλινδρική των σφενδόνη, ὕψους περίπου 2 μ. μετὰ τοῦ γείσου, ἀποτελεῖται ἐκ μεγάλων λαξευτῶν λίθων, ὀριζοντίως τεθειμένων καὶ χωριζομένων δι' ὀριζοντίων πλίνθων. Ἐκαστος τῶν τρουλλίσκων διατρυπᾶται ὑπὸ τεσσάρων μονολόβων, τοξωτῶν παραθύρων, ἀνοιγομένων κατὰ τὰ τέσσαρα κύρια σημεῖα τοῦ ὀρίζοντος. Τὰ παράθυρα ταῦτα, ἀνοίγματος 0.55 μ. καὶ ὕψους μέχρι τῆς κλειδὸς 1.35 μ., καλύπτονται διὰ πλινθίνων τόξων περιβαλλομένων ὑπὸ ὀδοντωτῆς ταινίας, συνεχιζομένης ὀριζοντίως κατὰ τὰς γεννήσεις πρὸς συνάντησιν τῶν γειτονικῶν τόξων². Ἡ ὑπεράνω τῆς ὀδοντωτῆς ταινίας μέχρι τοῦ γείσου ἐπιφάνεια ἐκαλύπτετο καὶ ἐδῶ δι' ἀβακωτῆς ζωφόρου³. Πέντε περίπου ἑκατοστὰ ὑπεράνω τῆς κλειδὸς τῶν ὀδοντωτῶν ταινιῶν τῶν παραθύρων εἶναι τοποθετημένα ἢ στέφουσα τοὺς τρουλλίσκους ὀδοντωτὴ ταινία, ὕψους 0.22 μ., ἀποτελοῦσα τμήμα τοῦ γείσου αὐτῶν.

Ὡς εἶδομεν ἀνωτέρω ὁ ναὸς τῆς Ἐπισκο-

¹ Παρομοία κυβική βᾶσις, φερομένη ὅμως ὑπὸ τόξων, συναντᾶται καὶ πολὺ ἀργότερον (ἀρχὰς 14^{ου} αἰ.) εἰς τοὺς τρουλλίσκους τοῦ ναοῦ τῆς Gračanica Π. Σερβίας (Hamann - McLean - Halsleben, Die Monumentalmalerei in Serbien und Makedonien, Giessen 1963, εἰκ. 316) ἐνῶ τοῦναντίον εἰς ναοὺς τοῦ 11^{ου} αἰῶνος (π. χ. τὸν Ἁγ. Παντελεήμονα τοῦ Nerez, 1045) οἱ γωνιαῖοι τρουλλίσκοι ἀναδύονται, ὥς οἱ ἡμέτεροι, ἀνευ οὐδεμιᾶς βάσεως ἐκ τῆς στέγης τῶν πλαγίων κλιτῶν (Hamann κλπ. ἔ.ἀ. εἰκ. 29-31).

² Ὁμοίαν ἀκριβῶς διάταξιν τομῆς ἐν κατόψει καὶ γενικὴν ἐξωτερικὴν ἐμφάνισιν παρουσιάζει καὶ ὁ ΒΑ. τρουλλίσκος τῆς βασιλικῆς τοῦ Ἁγ. Ἀχιλλείου τῆς Πρέσπας (N. Μουτσόπουλος, ἐνθ' ἄνωτ. σ. 288, καὶ εἰκ. 51 καὶ 56), χρονολογούμενους ὑπὸ τοῦ συγγραφέως εἰς τὸ ἔτος 986 μ.Χ. (βλ. συγκριτικὸν πῖνακα σελ. 361).

³ Σχετικὴν ἀναπαράστασιν μὲ ἀβακωτὴν ζωφόρον ἐκ μεγάλων πλινθῶν παρέσχεν ὁ Ν. Μουτσόπουλος (ἐνθ' ἄν. εἰκ. 117).

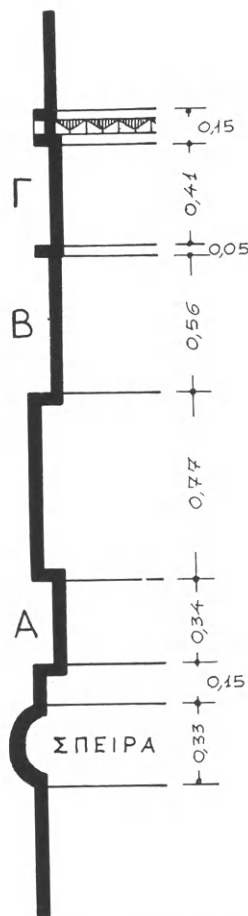

Εἰκ. 111. Κατακόρυφος τομή τοῦ τυμπάνου τῆς νοτίας πλευρᾶς τοῦ ναοῦ

πῆς ἔφερεν ἑξωτερικῶς πλουσίαν δικτυωτὴν πλινθίνην ἢ λιθίνην διακόσμησιν (opus reticulatum). Σήμερον ἡ διακόσμησις αὕτη ἔχει σχεδὸν ἕξ ὁλοκλήρου ἑξαφανισθῇ κάτωθεν νεωτέρου ἐπιχρίσματος (εἰκ. 105), μόλις διακρινομένη εἰς ὀλίγα σημεῖα τῆς κεντρικῆς κόγχης τοῦ ἱεροῦ εἰς παλαιὰς ἀδημοσιεύτους φωτογραφίας, ἡμετέρας τε (εἰκ. 98) καὶ τοῦ Γ. Λαμπάκη¹ (εἰκ. 107). Ἄλλ' ἡ ὑπαρξίς αὐτῆς εἶχεν ἤδη πρὸ πολλοῦ (1916) πιστοποιηθῇ², ἐπεβεβαιώθη δὲ ἀσφαλέστερον ἀφ' ἐνὸς διὰ τῆς ὑπὸ τοῦ Σπ. Λάμπρου³ τὸ 1908 καὶ τοῦ Ν. Δ. Μοραΐτη⁴ τὸ 1932, δημοσιευθείσης καὶ ἀνωτέρω μνημονευθείσης (σ. 141) καὶ πρὸ τῶν ἐργασιῶν ἀναστηλώσεως γενομένης χαλκογραφίας (εἰκ. 96), ἐπὶ τῆς ὁποίας ἐμφαίνονται σαφῇ ἐπὶ τῆς ἀψίδος τοῦ ἱεροῦ τὰ λείψανα δικτυωτῆς ἀβακωτῆς διακοσμήσεως καὶ ἀφ' ἑτέρου ἕξ ἄλλης ὑπὸ μεγέθυνσιν φωτογραφίας τῶν ἀψίδων τοῦ ἱεροῦ, τοῦ αὐτοῦ Λαμπάκη, ἐσχάτως δημοσιευθείσης ὑπὸ τοῦ Megaw⁵, ἀναδημοσιευομένης δὲ καὶ ἐνταῦθα (εἰκ. 107), ἐπὶ τῆς ὁποίας φαίνονται ἀκόμη εὐκρινέστερον τὰ λείψανα τῆς δικτυωτῆς ἀβακωτῆς διακοσμήσεως.

Ὡς βλέπομεν ἐκ τῆς ἀνωτέρω περιγραφῆς τῆς τοιχοδομίας καὶ τῆς ἀβακωτῆς διακοσμήσεως ἡ ἀκανόνιστος καὶ μᾶλλον χαλαρὰ τοιχοδομία τῶν διασωθέντων ἀλωβήτων κάτω μερῶν τῆς Π. Ἐπισκοπῆς — ἰδίᾳ δὲ ἡ τῶν μακρῶν αὐτῆς πλευρῶν — συμβιβάζεται πρὸς τὸν 10^{ον} αἰῶνα, ἀφ' οὗ οὐδόλως ἐμφανίζει τὸ ἰσόδομον καὶ αὐστηρῶς κανονικὸν πλινθοπεριβλήτον σύστημα δομῆς⁶, ἀρχὴ τῆς χρήσεως τοῦ ὁποίου ἐγένετο περὶ τὸ 1000 μ. Χ.⁷ Ἀφ' ἑτέρου ἰδιαίτερος χαρακτηριστικὴ διὰ τὸν 10^{ον} αἰῶνα, εἶναι ἡ ἐν τῷ ἡμετέρῳ ναῷ εὐρυτάτη — ὥσως περισσοτέρα ἀπὸ κάθε ἄλλον ναὸν — χρῆσις τῆς δικτυωτῆς (ἀβακωτῆς) διακοσμήσεως, ἣτις κατὰ τὸν εἰδικῶς μελετήσαντα αὐτὴν Α. Megaw⁸ «ἰδιαίτερος χαρακτηρίζει τὴν βυζαντινὴν ναοδομίαν κατὰ τὰς ἀρχὰς τῆς μεσοβυζαντινῆς περιόδου» ἀποβᾶσα τοῦ συρροῦ διὰ τοὺς βυζαντινοὺς ναοὺς τοῦ 10^{ου} αἰῶνος.

Θὰ πρέπει ἀκόμη νὰ προστεθῇ ὡς μάρτυς ἀρχαικότητος καὶ τὸ ἀποκλειστικῶς δίλοβον σχῆμα τῶν παραθύρων τοῦ ναοῦ (εἰκ. 110, 112), ἰδίως

¹ Κατάλογος φωτογραφιῶν ΧΑΕ, Δελτ. Χρ. Ἀρχ. Ἔτ. 10, ἀρ. 2174.

² G. Millet, L'École grecque, 1916, σ. 282 σημ. 2.

³ Ἱστορία τῆς Ἑλλάδος, τόμ. ΣΤ', 1908, σ. 901.

⁴ Ἱστορία τῆς Τεγέας, 1932, σ. 233.

⁵ Χαριστήριον εἰς Ἀ. Κ. Ὁρλάνδον, τόμ. Γ', 1966, πίν. IIIa.

⁶ Ὡς καὶ ἀνωτέρω εἶπομεν, ὅπως ἐσφαλμένως οἱ πλαισιοῦντες τὰς τρεῖς καμάρας τοῦ σταυροῦ (Ν., Δ. καὶ Β.) τοῖχοι ἀνεστηλώθησαν αὐθαίρετως τὸ 1884/88 κατὰ τὸ ἰσόδομον σύστημα (εἰκ. 97).

⁷ G. Millet, L'École grecque, Paris 1916, σ. 128.

⁸ A. H. S. Megaw, Byzantine reticulate revetments, Χαριστήριον εἰς Ἀν. Κ. Ὁρλάνδον, τ. Γ', 1964, σ. 19 καὶ 20.

δὲ τὸ τῶν διατρυπόντων τὰ εἰς ἀέτωμα καταλήγοντα τύμπανα τῶν κεραιῶν τοῦ σταυροῦ, τὰ ὅποια εἶναι πάντα δίλοβα καὶ μὲ τὸ πλίνθινον τόξον των μὴ καταβαῖνον κάτω τῶν γεννήσεών των, οὐδέποτε δὲ τρίλοβα μὲ τὸν μέσον λοβὸν των ὑψούμενον ὑπὲρ τοὺς πλαγίους. Ἀρχαιότητα ἐπίσης μαρ-

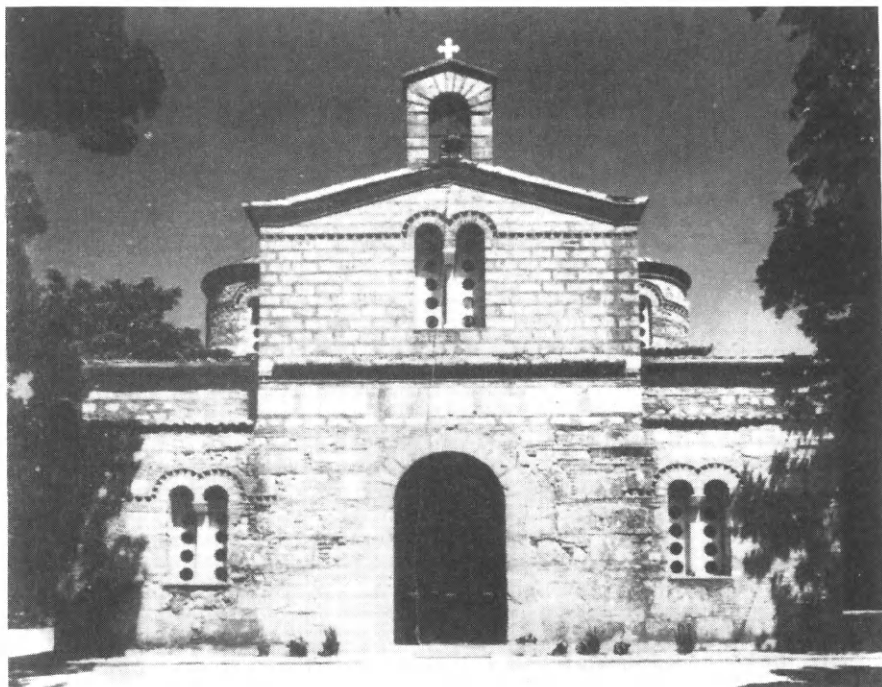

Εἰκ. 112. Ἀποψὺς τῆς δυτικῆς ὕψεως τοῦ ναοῦ (φωτ. 1972).
Ὁ ἄνω ισόδομος ὄροφος καὶ τὸ κωδωνοστάσιον καινουργῇ.

τυρεῖ καὶ τὸ δίλοβον (μὴ ἀρχικῶς διατηρούμενον παράθυρον τῆς ἀψίδος τοῦ ἱεροῦ) (εἰκ. 105).

Συμφώνως πρὸς τὰ ἀνωτέρω ἐκτεθέντα ὁ ναὸς τῆς Παλαιᾶς Ἐπισκοπῆς πρέπει νὰ χρονολογηθῇ εἰς τὸ β' ἡμισυ τοῦ 10^{ου} αἰῶνος καὶ οὐχὶ εἰς τὰ τέλη τοῦ 11^{ου} ἢ τὰς ἀρχὰς τοῦ 12^{ου}, ὥς εἶχεν ὑποτεθῇ μέχρι τοῦδε ¹.

Ἵνα περάνωμεν τὸν περὶ τοῦ ναοῦ λόγον θὰ προσθέσωμεν ἀκόμη ὀλίγα τινὰ σχετικὰ πρὸς τὰς θύρας καὶ τὰ παράθυρα αὐτοῦ.

¹ Ἀ. Ὁ ρ λ ά ν δ ο ς, ABME τόμ. Α', 1935, σ. 150. Γ. Σ ω τ η ρ ί ο υ, Χριστιανικὴ καὶ Βυζαντινὴ Ἀρχαιολογία Α', Ἀθῆναι 1942, σ. 418.

Θύραι. Θύρας εισόδου ὁ ναὸς ἔχει τὰς ἑξῆς: 1) εἰς τὸν νάρθηκα μίαν ἐν τῷ μέσῳ τῆς δυτικῆς πλευρᾶς, κυρίαν εἴσοδον τοῦ ναοῦ (εἰκ. 112) προφανῶς νεωτέραν καὶ λόγῳ τοῦ μεγέθους τοῦ ἀνοίγματος τῆς (2 μ.) καὶ λόγῳ τῆς διὰ λιθίνου τόξου εἰς μέγα ὕψος (3.60 μ.) καλύψεως αὐτῆς (εἰκ. 112) καὶ δύο μικροτέρας τοξωτὰς (ἀνοίγματος 1,35 μ. καὶ ὕψους 3 μ.) ἀνὰ μίαν εἰς τὴν βόρειον καὶ τὴν νοτίαν πλευρὰν τοῦ νάρθηκος (εἰκ. 99, 108).

2) Ἀνὰ μίαν εἰς τὰς μακρὰς πλευρὰς τοξωτὴν καὶ αὐτὴν, ἀνοίγματος 1 μ. καὶ ὕψους 3.40 μ., ἐκτὸς δὲ τούτων, κατὰ τὴν βόρειον πλευρὰν, καὶ

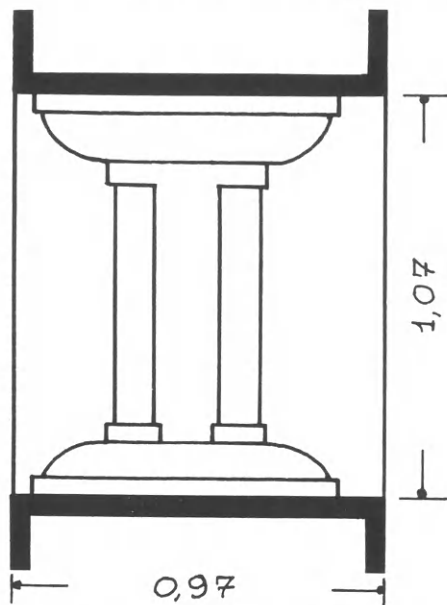

Εἰκ. 113. Τομὴ διλόβου παραθύρου κάτωθεν τῆς βάσεως ἐκάστου τρουλλίσκου.

μίαν ἄλλην (εἰκ. 99), ἀντιστοιχοῦσαν πρὸς τὴν πρόθεσιν, προφανῶς ὅμως μεταγενεστέρως ἀνοιχθεῖσαν.

Παράθυρα. Ὁ ναὸς ἐφωτίζετο κατὰ μὲν τὸ ἰσόγειον διὰ διλόβων παραθύρων, ἐξ ὧν δύο μὲν ἐκατέρωθεν τῆς κυρίας θύρας εισόδου τοῦ νάρθηκος (εἰκ. 112) ἄλλα δὲ δύο ὑψηλὰ ὑπὸ τὴν βάσιν τῶν τρουλλίσκων (εἰκ. 113) καὶ ἀνὰ ἓν μεγαλύτερον, ἀνοιγόμενον εἰς τὸ μέσον τοῦ τυμπάνου, εἰς τὸ ὁποῖον κατέληγον αἱ τρεῖς κεραῖαι τοῦ σταυροῦ, νοτία, βόρειος καὶ δυτική (εἰκ. 108, 110, 112). Πλὴν ὅμως τούτων τὸ ἰσόγειον ἐφωτίζετο καὶ διὰ τινων μονολόβων παραθύρων, ἐκ τῶν ὁποίων ἓν ἠνοίγετο ὑπεράνω τῶν πλαγίων θυρῶν τοῦ νάρθηκος (εἰκ. 97). Ἀνὰ ἓν δὲ μονόλοβον παρὰ-

θυρον ὑπῆρχε πάλιν εἰς τὰς μικρὰς ἀψίδας τοῦ ἱεροῦ καὶ δύο μονόλοβα ἢ μᾶλλον ἓν ἀρχικῶς δίλοβον, (ἀναστηλωθὲν ὡς δύο μονόλοβα), εἰς τὴν μεγάλην ἀψίδα τοῦ ἱεροῦ (εἰκ. 99). Μονόλοβα παράθυρα ἔφερον ἐπίσης ἀνὰ τέσσαρα, ὡς ἤδη ἐλέχθη, καὶ οἱ τέσσαρες γωνιαῖοι τρουλλίσκοι, δὲν γνωρίζομεν ὅμως πόσα καὶ ποίου εἶδους παράθυρα ἔφερεν ὁ κεντρικὸς τρουλλίλος. Τοιαῦτα εἰς τοῦτον ἀνεστηλώθησαν δώδεκα τὸν ἀριθμὸν μονόλοβα (εἰκ. 97, 98).

Οἱ μαρμαρίνοι διαχωριστικοὶ κιονίσκοι τῶν διλόβων παραθύρων, φθαρέντες, ἔχουσι κατὰ τὸ πλεῖστον ἀνακατασκευασθῆ, ἀποτελοῦνται δ' ἐξ ἀμφικιονίσκου κορμοῦ, ἄνευ εἰδικοῦ κιονοκράνου, βαίνοντος ἐπὶ βάσεως ὁμοίας πρὸς τὸ στέφον τὸν κορμὸν καὶ λίαν ἐξέχον καμπύλον ἐπίθημα (εἰκ. 113).

“Όλα τὰ τόξα τῶν παραθύρων περιβάλλονται ὑπὸ ὀδοντωτῶν ταινιῶν, αἵτινες συνεχίζονται ὀριζοντίως κατὰ τὰς γεννήσεις των, συνενοῦμεναι πρὸς ἄλλα ὁμοταγῇ παράθυρα. Καὶ εἰς μὲν τὴν πρόσοψιν ἡ συνένωσις αὕτη τῶν ὀδοντωτῶν ταινιῶν μαρτυρεῖται μόνον ἐκ τῶν ὀλίγων τμημάτων, τὰ ὁποῖα διετηρήθησαν εἰς τὸ μέσον κλίτος (εἰκ. 112), ἐπειδὴ τὰ ὑπόλοιπα κατηργήθησαν κατὰ τὴν ἀνακατασκευὴν τοῦ μεγάλου κατὰ πλάτος καὶ ὕψος τοξωτοῦ ἀνοίγματος τῆς μεσαίας θύρας (εἰκ. 112), ὅπερ πρέπει νὰ ᾔτο διαφθερτικὸν κατὰ τοὺς βυζαντινοὺς χρόνους, ἀφοῦ ἄλλωστε καλύπτεται διὰ λιθίνου μετὰ πλινθίνων ἀρμῶν καὶ οὐχὶ ἐξ ὁλοκλήρου πλινθίνου τόξου, ὥς δεικνύει ἡ εἰκ. 112. Τῶν ὑπὸ τοὺς τρουλλίσκους τῶν πλαγίων πλευρῶν παραθύρων αἱ ὀδοντωταὶ ταινίαι συνηνοῦντο ὀριζοντίως ὑπὸ τὴν μαρμαρίνην σπεῖραν, ἥτις χωρίζει τὸ ἰσόγειον ἀπὸ τοῦ τυμπάνου, εἰς τὸ ὁποῖον καταλήγουσιν αἱ ἐσωτερικαὶ καμάραι τοῦ σταυροῦ. Ἡ συνέχεια ὅμως τῆς ταινίας ταύτης διακόπτεται μὲν πρὸς Δυσμὰς κατὰ τὴν συνάντησιν αὐτῆς πρὸς τὸν νάρθηκα, συνεχίζεται ὅμως πρὸς Ἀνατολὰς μέχρι τῆς ΝΑ καὶ τῆς ΒΑ γωνίας, ἐνθα κάμπτεται συνεχιζομένη πρὸς Ἀνατολὰς, ὑπεράνω τῶν μικρῶν κογχῶν, ἵνα συνενωθῇ πρὸς τὴν ὑπεράνω τῆς δικτυωτῆς ἀβακωτῆς ζωφόρου ὀδοντωτὴν ταινίαν. Τῶν διλόβων παραθύρων τῶν τυμπάνων αἱ περιβάλλουσαι ὀδοντωταὶ ταινίαι, συνεχιζόμεναι καθ’ ὅλον τὸ πλάτος τοῦ τυμπάνου, κάμπτονται καθέτως συνενοῦμεναι πρὸς τὰς ἀντιστοίχους ταινίας τῶν τεσσάρων σκελῶν τοῦ σταυροῦ (εἰκ. 97, 112).

Κατὰ ταῦτα φειδωλαὶ μᾶλλον ὀδοντωταὶ ταινίαι περιέζωνον τὸ κτήριο τοποθετημένα α) εἰς τὸ ὕψος τῶν μαρμαρίνων χωριστικῶν σπειρῶν καὶ β) εἰς τὸ ὕψος τῶν διλόβων παραθύρων τῶν τυμπάνων τῶν καμαρῶν. Οἱ τρουλλίσκοι ὁμοίως περιεζώνοντο ὑπὸ ὀδοντωτῶν ταινιῶν εἰς τὸ ὕψος τῶν γεννήσεων τῶν παραθύρων, ἴσως δὲ τοῦτο νὰ συνέβαινεν ὁμοίως καὶ εἰς τὸν ἀναστηλωθέντα κεντρικὸν τρουῖλλον.

2. Ο ΝΑΟΣ ΑΓ. ΙΩΑΝΝΟΥ ΤΟΥ ΠΡΟΒΑΝΤΗΝΟΥ¹

Τοῦ ναοῦ τούτου, ἐκτισμένου πιθανώτατα ἐπὶ τῶν θεμελίων παλαιο-χριστιανικῆς βασιλικῆς (βλ. ἀνωτέρω, σ. 8 - 9 καὶ εἰκ. 5) διετηρήθη σαφῶς μόνον τὸ περίγραμμα τῆς κατόψεως, τὸ ὁποῖον μᾶς τὸν παρουσιάζει ὡς μονόχωρον ὀρθογώνιον κτήριο (7.50 × 10.55 μ.) μὲ μίαν μόνον ἡμιεξάγωνον ἀψίδα ἱεροῦ, προβάλλουσαν πρὸς Ἀνατολὰς (εἰκ. 5Α). Εἰς τὰς πλαγίας πλευράς του ἀνοίγονται σήμερον ἀνὰ δύο μεταγενέστερα ὀρθογώνια παράθυρα (εἰκ. 5Α),

¹ Τὸ ὄνομα Προβαντηνὸς θὰ προέρχεται ἀναμφιβόλως ἐκ τοῦ βυζαντινοῦ οἰκογενειακοῦ ὀνόματος Προβατιανός, ὅπερ συναντῶμεν εἰς ἔγγραφον (συνοδικὴν πρᾶξιν) τοῦ ἔτους 1365 (Miklosich - Müller, Acta I, σ. 456· πρβλ. Ν. Ἑλληνομνήμονα ΙΗ', 1924, σ. 258). Διὰ ταύτης ὁ πρεσβύτερος Γεώργιος Προ-

ἐνῶ ἡ θύρα τῆς εἰσόδου του εὐρίσκεται πρὸς Δυσμάς. Ἄλλη δὲ πάλιν μικρὰ θύρῃς ὑπάρχει κατὰ τὴν ΝΑ γωνίαν. Ὁ ναὸς, ἰδιοκτησία ποτὲ τῆς οἰκογενείας τῶν Προβατιανῶν, ἦτο ἀρχικῶς βυζαντινός, ἐρειπωθεὶς δὲ κατὰ τὴν παρέλευσιν τῶν αἰώνων ἀνεκτίσθη ἐπὶ τοῦ αὐτοῦ γενικοῦ ὀρθογωνίου σχεδίου, καλυφθεὶς ὅμως πλέον διὰ δικλινοῦς ξυλίνης στέγης κατὰ τὰ μέσα τοῦ 19ου αἰῶνος (1846), ὡς μαρτυρεῖ χρονολογία κακοτέχνως χαραγμένη ἐπὶ λίθου ἐντειχισμένου κατὰ τὴν νοτιοανατολικὴν γωνίαν του εἰς ὕψος 2,50 μ. ἀπὸ τοῦ ἐδάφους. Ὁ νέος οὗτος ναὸς ἐχρησίμευσεν ὡς καθολικὸν μεταγενεστέρας μονῆς τῆς ὁποίας ὡς κελλία δυνατὸν νὰ ἐχρησίμευσαν τὰ ἔναντι τῆς δυτικῆς αὐτοῦ προσόψεως σωζόμενα λείψανα κτηρίων (εἰκ. 5B). Ὅτι δὲ ὁ ναὸς ἦτο ἀρχικῶς βυζαντινὸς ἀπεδείχθη κατὰ τὰς ἐσχάτως γενομένας ἐργασίας καθαρισμοῦ τῶν ἐξωτερικῶν ὀψεων αὐτοῦ ἀπὸ τῶν μεταγενεστέρας προστεθέντων κονιαμάτων, ὅποτε ἀπεκαλύφθη καθ' ὅλην περίπου τὴν κάτω διαδρομὴν καὶ μέχρις ἱκανοῦ ὕψους τῶν τοίχων του βυζαντινὴ τοιχοποιία ἐκ μεγάλων (μέχρι 0.90 μ. μήκους καὶ 0.67 ἕως 0.85 μ. ὕψους κατὰ τὰς γωνίας) καὶ μικροτέρων ὀρθογωνίων τιτανολίθων (εἰκ. 114) τοποθετημένων καθ' ὀριζοντίας στρώσεις ὕψους ποικίλλοντος ἀπὸ 0.43 μ. ἕως 0.65 μ. χωριζόμενας ἀπ' ἀλλήλων διὰ μεγάλων πλίνθων (εἰκ. 114) πάχους 0.035 μ.

Χαρακτηριστικὴ εἶναι ἡ κατὰ τινες κατακορύφους ἄρμους τῆς προσόψεως γενομένη ἀποκάλυψις μεταξὺ τῶν λίθων τῆς τοιχοποιίας κεραμοπλαστικῶν κοσμημάτων, εἴτε ἀπλῶν προιονωτῶν (εἰκ. 116) εἴτε καὶ ὀλοκλήρων σταυρῶν (0.25 μ. × 0.18 μ.) σχηματιζομένων δι' ἀστραγαλοειδῶς τετμημένων πλίνθων, σχηματίζουσῶν ἐναλλὰξ ρομβοειδῇ καὶ στρογγύλῃ στοιχεῖα (εἰκ. 115.) Ὁ σταυρὸς (εἰκ. 115) συνοδεύεται κατὰ τὰ δύο ἄνω αὐτοῦ διαμερίσματα διὰ διαγωνίως βαινουσῶν λογχῶν καταληγουσῶν εἰς κύκλους. Ὅμοια περίπου μετὰ σταυροῦ κεραμοπλαστικά κοσμήματα συναν-

βατιανὸς καθαιρεῖται τοῦ ταβουλαρικοῦ ἀξιώματος καὶ καταδικάζεται εἰς ἐπίσχῃς τῆς ἱερωσύνης του δι' ἀμάθειαν, ἀσυνειδησίαν καὶ διὰ τὰς κατὰ τοῦ Πατριάρχου ὑβρεῖς. Συχνὴ ἄλλωστε εἶναι καὶ ἡ χρῆσις τοῦ ἐπωνύμου Προβατᾶς παρὰ τοῖς βυζαντινοῖς χρονογράφοις (Κ ε δ ρ η ν ό ς, σ. 511, 7, 513, 21, 527, 1, Βόννης : *Γεώργιος Προβατᾶς*), ὡς τοπωνύμιον δὲ ἀπαντᾷ παρὰ Ἀ κ ρ ο π ο λ ί τ η (σ. 71, 6, Βόννης : *κῆπος τοῦ Προβατᾶ*). Πρβλ. καὶ τὸ ἐν Πελοποννήσῳ τοπωνύμιον : *«τοῦ Προβατᾶ ἡ λάκκα»* (D. G e o r g a k a s - W. M a c d o n a l d, περ. Πελοποννησιακὰ ΣΤ', 1963 - 68, σ. 239 ἀρ. 6663 - 4). Ὅθεν ὁ κάτοικος καλεῖται Προβατινὸς ἢ Προβατηνός. Σημειωτέον δὲ ὅτι Προβάτιος ἀναφέρεται καὶ εἰς παλαιοχριστιανικὴν ἐπιγραφὴν τῶν Φθιωτῶν Θηβῶν (Ν. Γ ι α ν ν ό π ο υ λ ο ς, ΑΕ 1915, σ. 82). Τέλος *Προβάτιον πόλισμα* ἀναφέρει καὶ ὁ Κ α ν τ α κ ο υ ς η ν ό ς Ι σ. 324, 21 (Βόννης).

ῶμεν καὶ εἰς ναοὺς τοῦ 11^{ου} αἰ.¹ καὶ τοῦ 12^{ου} αἰ.² Συνάγεται ἐντεῦθεν, ὅτι καὶ ὁ ἡμέτερος ναὸς θὰ κατεσκευάσθῃ κατὰ τὴν περίοδον ταύτην (12^{ον} αἰῶνα).

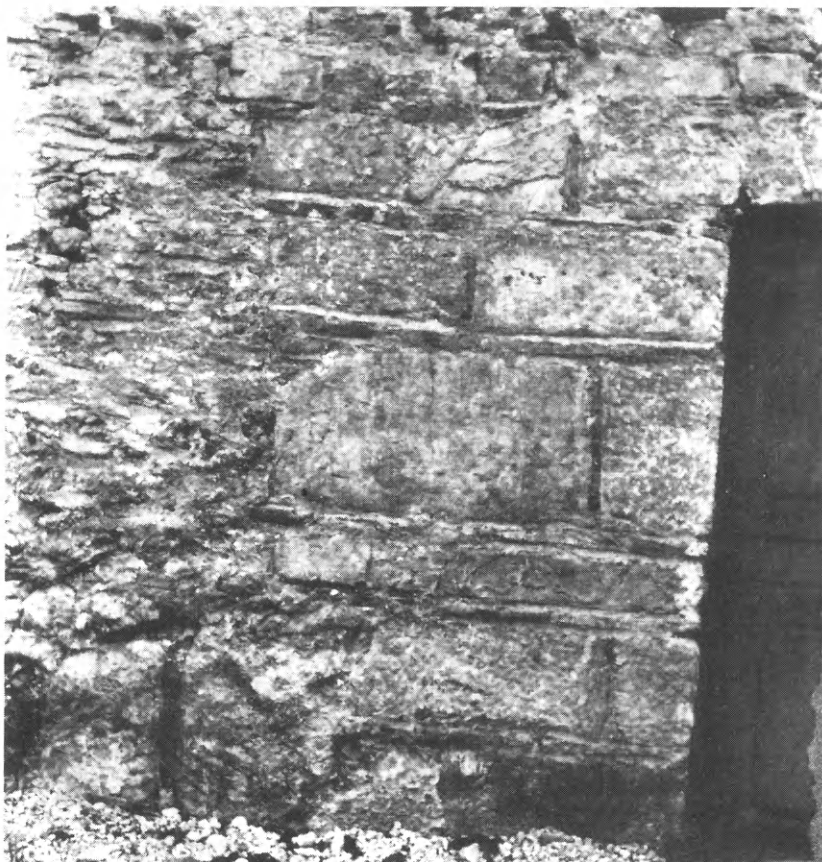

Εἰκ. 114. Ἡ ἀριστερὰ τῆς θύρας εἰσόδου τοῦ ναοῦ τοῦ Ἀγ. Ἰωάννου ἀποκαλυφθεῖσα βυζαντινὴ τοιχοδομία.

¹ Ἀμφισσα, ναὸς Σωτήρος (Ἀ. Ὁρλάνδος, ABME τ. Α', 1935, σ. 191 εἰκ. 8. Μάνη, ναὸς Ἀγ. Θεοδώρου Βαμβακᾶ, 1050 μ. Χρ. (H. Megaw, BSA 32 - 33, 1932 - 33, σ. 143 εἰκ. 2 ἀρ. 5).

² Μέρμπακα Ἀργολίδος (A. Struck, AM 34, 1909, σ. 205 εἰκ. 2d καὶ G. Millet, L'école grecque dans l'architecture byzantine, 1916, εἰκ. 119e). Ἀγία Μονὴ Ναυπλίου, τοῦ 1149 (R. Krauthemer, Early Christian and Byz. Architecture, 1965, εἰκ. 163B. Πρβλ. τὸν ἐν εἵδει σταυροειδοῦς τετραφύλλου σταυρὸν τῶν Ἀγ. Ἀποστόλων τῆς Καλαμάτας (G. Millet, ἔ.δ. σ. 115β), ἔνθα κατὰ λάθος ἀναγράφεται οὗτος ὡς ἀνήκων εἰς τὸν Ἀγ. Χαράλαμπον, ἐνῶ εἶναι τῶν Ἀγ. Ἀποστόλων).

Ἐκ τοῦ παλαιοῦ βυζαντινοῦ ναοῦ προέρχονται καὶ πλείονα γλυπτὰ τεμάχια ἐντειχισμένα σήμερον ἄλλα κατὰ τὴν βόρειον καὶ ἄλλα κατὰ τὴν νοτίαν πλευρὰν τοῦ μεταγενεστέρου ναοῦ (εἰκ. 90 Z, H καὶ 91 A, B). Αἱ διαστάσεις καὶ ἡ τομὴ τῶν τεμαχίων τούτων δηλοῦσιν ἄσφαλῶς, ὅτι προέρχονται ἐκ τοῦ τέμπλου τοῦ παλαιοῦ βυζαντινοῦ ναοῦ, ἡ δὲ τεχνοτροπία των συμφωνεῖ ἀπολύτως καὶ πρὸς τοὺς χρόνους κατασκευῆς, τοὺς ὁποίους ὑπεδηλώσαμεν ἄνωτέρω. Λεπτομερείας περὶ τῶν γλυπτῶν τούτων παρέσχομεν ἤδη εἰς τὸ περὶ τῆς ἀναγλύπτου διακο-

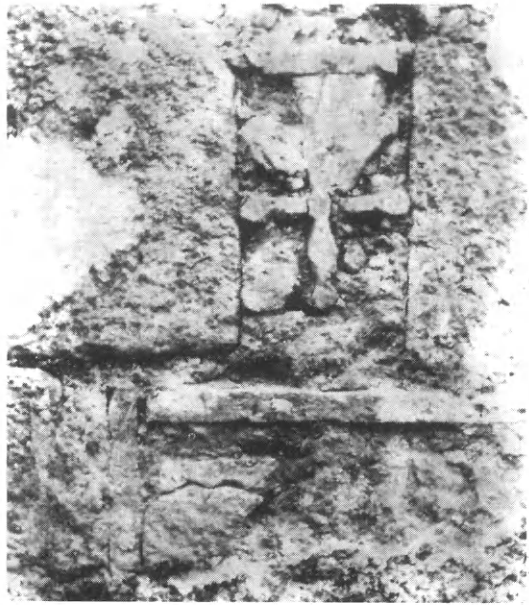

Εἰκ. 115. Κεραμοπλαστικός σταυρὸς εἰς τοὺς ἄρμους τῆς τοιχοδομίας τοῦ ναοῦ Ἁγ. Ἰωάννου τοῦ Προβατηνοῦ.

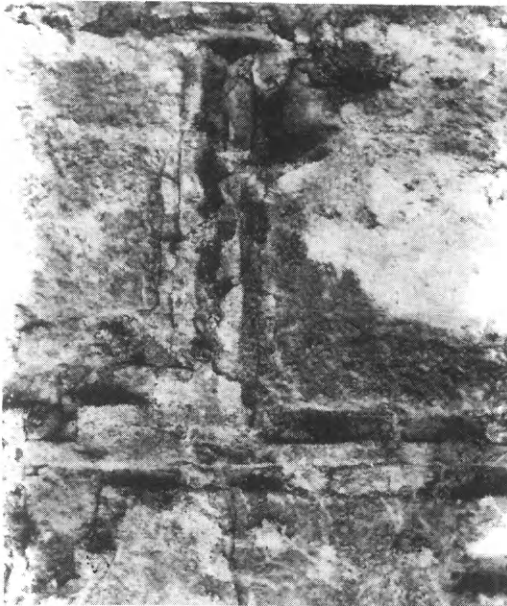

Εἰκ. 116. Προϊοντὰ κεραμοπλαστικὰ κοσμήματα εἰς τοὺς ἄρμους τῆς τοιχοδομίας τοῦ ναοῦ Ἁγ. Ἰωάννου τοῦ Προβατηνοῦ.

σμήσεως σχετικὸν κεφάλαιον (σ. 123).

3. Ο ΥΠΟΤΙΘΕΜΕΝΟΣ ΝΑΟΣ ΤΟΥ ΑΓΙΟΥ ΝΙΚΩΝΟΣ

Πλὴν τῶν ἄνωτέρω δύο ναῶν ὑπῆρχε φαίνεται εἰς τὸ Ἀμύκλιον καὶ τρίτος, ἀφιερωμένος εἰς τὸν Ἅγιον Νίκωνα. Τοῦτο τοῦλάχιστον διδασκόμεθα ἐκ τοῦ βιογράφου τοῦ Ὁσίου Νίκωνος, ὅστις (σελ. 172) μᾶς πληροφορεῖ, ὅτι ὅτε ὁ πρᾶιτωρ Κορίνθου Βασίλειος Ἀπόκαυκος μετεκάλεσεν ἐκ Λακεδαίμονος τὸν Ὁσίον ἵνα τὸν ἐπισκεφθῇ, οὗτος ἀψηφῶν τὴν κάκωσιν τῆς πεζοπορίας τάχιστα ἔφθασεν εἰς Κόρινθον, ἔνθα προε-

μήνυσεν εἰς τὸν Ἀπόκαυκον τὴν καταστροφὴν τῶν Βουλγάρων. Παραμείνας δ' ὁ Νίκων ἐν Κορίνθῳ ἐπὶ μίαν ἐβδομάδα ἐτράπη τὴν πρὸς Σπάρτην φέρουσαν ὁδὸν συνοδευόμενος ὑπὸ τινος εὐλαβοῦς ἱερέως, ἐποίησε δὲ καθ' ὁδὸν θαύματα. Καθὼς δὲ διήρχοντο ἐξ Ἀμυκλίου, ἐπειδὴ ἦτο θέρος καὶ ἡ ὥρα μεσημβρινὴ καὶ ὁ καύσων σφοδρὸς, ἐξ οὗ ὑπέφερον πολὺ, οὐδαμοῦ δὲ ὑπῆρχε πηγαῖον ἢ ποτάμιον ὕδωρ ἵνα σβέσωσι τὴν δίψαν των, ὁ Ὅσιος εὐχηθεὶς ἐπληξε διὰ τῆς σταυροφόρου ράβδου τοῦ τόπον καὶ εὐθὺς ἐξῆλθεν ἐκ τῆς γῆς γλυκύτατον καὶ διανγέστατον καὶ ποτιμώτατον ὕδωρ. Τὸ οὕτω παραδόξως πηγάσαν ὕδωρ ἀπέβη ἔπειτα κρήνη, ἣτις μέχρι σήμερον¹, λέγει ὁ βιογράφος, σώζεται ἀποτρέπουσα τῆς δίψης πάντας τοὺς ὁδοιπόρους. Ἐκεῖ δὲ μάλιστα καὶ εὐκτῆριος οἶκος ἀνηγέρθη ἐκ βάθρων ἐπ' ὀνόματι τοῦ Ὁσίου ὑπὸ τινος τῶν κατοίκων τοῦ τόπου, μοναχοῦ, ὀνομαζομένου Ζωσιμᾶ.

Ποῦ ἔκειτο ἡ ἀνωτέρω μνημονευομένη κρήνη δὲν γνωρίζομεν. Ἀγομαί ὅμως νὰ ὑποθέσω, ὅτι θὰ πρόκειται περὶ τοῦ πρὸς Ἀνατολὰς τοῦ ναοῦ τῆς Ἀλέας φρέατος (εἰκ. 117) ἐκ τοῦ γεγονότος, ὅτι παρ' αὐτὸ σώζεται μέχρι σήμερον ὁ ναὸς τοῦ Ἀγίου Νικολάου. Ὁ σημερινὸς ναὸς εἶναι βεβαίως νεώτερος ἔχων σχῆμα ὀρθογώνιον, διαστάσεων 25.75 × 10.90 μ. φέρει ὅμως πρὸς Ἀνατολὰς προσηρτημένας τρεῖς ἡμικυκλικὰς κόγχας ἱεροῦ, καὶ πρέπει νὰ κατέχη τὴν θέσιν παλαιότερου βυζαντινοῦ, ἐκ τοῦ ὁποῦ προέρχονται, ὡς εἶδομεν, οὐ μόνον τὰ ἐν τῷ Μουσείῳ μετ' αἰετῶν κιονόκρανα (εἰκ. 85 - 87), ἀλλὰ καὶ τὸ μαρμαροθετημένον δάπεδον, τὸ ὁποῖον ἐσημείωσε τὸ 1903² ὁ Γ. Λαμπάκης, σήμερον ἐξαφανισθὲν κάτωθεν νεωτέρας πλακοστρώσεως. Πολλὰ ἐπίσης βυζαντινὰ γλυπτὰ εἶναι ἐντειχισμένα εἰς τὰς ἐξωτερικὰς ἐπιφανείας του, περὶ ὧν ἐκάμομεν ἤδη λόγον εἰς τὸ περὶ τῶν γλυπτῶν κεφάλαιον.

Ἐχῶ τὴν ὑπόνοιαν μήπως ὁ παλαιότερος μετὰ τριῶν ἡμικυκλικῶν ἀψίδων, ὡς ἡ Παλαιὰ Ἐπισκοπὴ, ναός, τὸν ὁποῖον, ἐρειπωθέντα, διεδέχθη ὁ σημερινὸς τοῦ Ἀγ. Νικολάου, ἦτο ὁ ὑπὸ τοῦ μοναχοῦ Ζωσιμᾶ εἰς μνήμην

¹ Πρέπει ἐνταῦθα νὰ σημειωθῇ, ὅτι ὁ βίος οὗτος, καίτοι ἀναφέρεται εἰς γεγονότα τοῦ β' ἡμίσσεος τοῦ 10^{ου} αἰ., ὅτε ἔδρασεν ὁ Νίκων, ἐγράφη ὀλίγον μετὰ τὸ 1150. Ὁ ἱστορικῆς σημασίας βίος οὗτος ἐξεδόθη ἐλληνιστὶ τὸ πρῶτον ὑπὸ τοῦ Σπ. Π. Λάμπρου, Ν. Ἑλληνισμ. III, 1906, σ. 129 - 228, εὐρόντος αὐτὸν τὸ 1880 εἰς κώδικα τῆς Μονῆς Κουτλουμουσίου, εἶχεν ὅμως προηγηθῇ ἡ λατινικὴ ἔκδοσις αὐτοῦ ἐν τῷ θησαυρῷ τῶν Martène καὶ Durand, Veterum Scriptorum amplissima collectio, Παρίσιοι 1729, τόμ. ΣΤ', σ. 837 - 877 καὶ ἐν μέρει ὑπὸ Migne, Ε. Π. τ. 113, σ. 975 - 988. Περὶ τοῦ Ὁσ. Νίκωνος βλ. προσέτι Θεοκλήτου Μηνοπούλου, Λόγον . . . ἐπὶ τῇ μνήμῃ τοῦ ὁσ. πατρὸς ἡμῶν Νίκωνος τοῦ μετανοεῖτε, Ἀθῆναι 1894 καὶ Μ. Ε. Γαλανόπουλου, Ὁ βίος, ἡ εἰκονογραφία καὶ τὰ θαύματα Ἀγ. Νίκωνος τοῦ Μετανοεῖτε, Ἀθῆναι 1933.

² ΔΧΑΕ περ. Α', τόμ. Γ', 1903, σ. 22.

τοῦ Ὁσίου Νίκωνος ἀνεγερθεῖς, τοῦ Ἀγ. Νικολάου ἀντικαταστήσαντος τὸν Ἅγιον Νίκωνα, ἡ ἀνάμνησις τοῦ ὀνόματος τοῦ ὁποίου, λόγῳ τῆς παρόδου τῶν αἰώνων, ἐφέρετο πλέον ἀόριστος, συγχυθεῖσα ἴσως πρὸς τὴν τοῦ συγγενοῦς ὀνόματος τοῦ Ἀγίου Νικολάου.

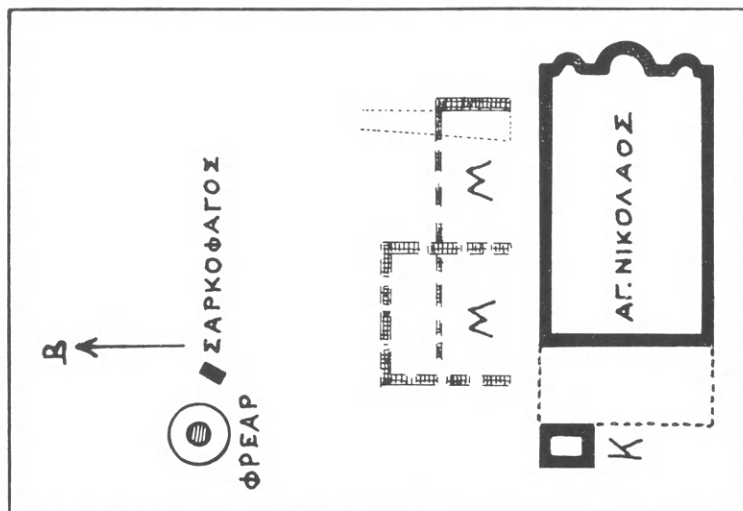

Εἰκ. 117. Τοπογραφικὸν διάγραμμα τοῦ πρὸς Ἀνατολὸς τοῦ ναοῦ τῆς Ἀλέας χώρου, ἔνθα ὁ ναὸς τοῦ Ἀγ. Νικολάου (κατὰ Milchhöfer, A M 1880).

Τάφος ἀνοιχθεῖσα παλαιότερον (1880) παρὰ τὴν δυτικὴν καὶ τὴν βόρειον πλευρὰν τοῦ Ἀγ. Νικολάου ἀπεκάλυψε μεταγενέστερα βυζαντινὰ τείχη (εἰκ. 117), συγκείμενα κατὰ τὸ πλεῖστον ἐξ ὕλικου τοῦ ἀρχαίου ναοῦ¹.

Β'. ΤΟ ΚΑΣΤΡΟΝ

Γράφοντες ἀνωτέρω τὴν ἱστορίαν τοῦ Νυκλίου εἵπομεν (σ. 113) ὅτι οἱ Νυκλιῶται ἐπειδὴ ἡ θέσις τοῦ χωρίου των ἦτο ἐπίπεδος καὶ εὐκόλως ἐκτεθειμένη εἰς προσβολάς, ἦτο φυσικὸν νὰ τὴν ὀχυρώσουν διὰ τῆς κατασκευῆς κάστρου, τὸ ὁποῖον καταληφθὲν ὑπὸ τῶν Φράγκων κατεστράφη τελικῶς ὑπὸ τῶν Ἑλλήνων τοῦ Ἀνδρονίκου Ἀσάνη. Ἀρκετὰ λεπτομερῆ περιγραφὴν τοῦ ἀρχικῶς βυζαντινοῦ τούτου κάστρου παρέχει τὸ Ἑλληνικὸν Χρονικὸν τοῦ Μορέως, ἐπ' εὐκαιρίᾳ τῆς πολιορκίας αὐτοῦ ὑπὸ τῶν Φράγκων (στ. 2028 - 50). Πληροφορούμεθα λοιπὸν ἐξ αὐτοῦ μεταξὺ ἄλλων : 1) Ὅτι τὸ κάστρον εἶχε

¹ A. Milchhöfer, Untersuchungen ausgrabungen in Tegea, Ath. Mitt. 5, 1880, σ. 53 ἐ., πίν. II, πβλ. καὶ Σ.Κ.Σ. ἐν Παρνασσῷ Γ', 1879, σ. 622.

πύργους, τοὺς ὁποίους ἀφειρώσαν (= ἐνίσχυσαν) οἱ ἐν αὐτῷ ἐγκλεισθέντες ἄρχοντες τοῦ Ἀμυγκλίου (στ. 2030). 2) Ὅτι οἱ τοῖχοι τοῦ κάστρου ἦσαν ὑψηλοὶ καὶ ὅλοι μὲ τὸ χορῆγι (= τὴν ἄσβεστον) (στ. 2032).

Τοῦ κάστρου σώζονται σήμερον, σημειούμενα ἐπὶ τοῦ σχεδίου τῆς εἰκό-
νος 7 διὰ μέλανος χρώματος, ὀλίγα λείψανα τοῦ περιβόλου, ἀνήκοντα εἰς



Εἰκ. 118. Ὅψεις τοῦ πρὸς Βορρᾶν τῆς Π. Ἐπισκοπῆς διατηρουμένου τμήματος τοῦ κάστρου Νυκλίου.

τὴν νοτίαν καὶ τὴν δυτικὴν αὐτοῦ πλευρὰν. Ἐκ τούτων διατηροῦνται ἡ μὲν νοτιά πλευρὰ (Α - Β ἐν τῇ εἰκόνι 7) εἰς μῆκος περίπου 86 μ., εἰς ὕψος 0.60 - 1 μ. καὶ μὲ πάχος 1.80 μ., ἡ δὲ δυτικὴ πλευρὰ (Β - Γ - Δ - Ε - Ζ) κατὰ διαλείμματα εἰς ὀλικὸν μῆκος 110 μ. μὲ τὸ αὐτὸ πάχος καὶ εἰς ὕψος ἐνιαχοῦ 5.50 - 6 μ., καλυπτομένη ὑπὸ πυκνοῦ κισσοῦ. Αἱ δύο αὗται πλευ-
ραι σχηματίζουνσι πρὸς ἀλλήλας περίπου ὀρθὴν γωνίαν, τῆς δυτικῆς ἐξ αὐτῶν ἀπεχούσης 117,50 μ. ἀπὸ τῆς δυτικῆς πλευρᾶς τοῦ ναοῦ τῆς Παλαιᾶς Ἐπισκοπῆς, τῆς δὲ νοτίας, διευθυνομένης περίπου παραλλήλως πρὸς τὴν νοτίαν πλευρὰν τοῦ ναοῦ καὶ ἀπεχούσης αὐτῆς 75 μ. Ἄλλα ὀλίγα λείψανα τοῦ περιβόλου, διατηρούμενα εἰς ὕψος περίπου 3.80 μ., εὗρίσκονται βορειοα-
νατολικῶς τῆς Παλαιᾶς Ἐπισκοπῆς εἰς ἀπόστασιν 50 περίπου μ. (Η - Θ εἰς

τὴν εἰκόνα 7). Ἔχουσι καὶ αὐτὰ τὸ αὐτὸ πάχος 1.80 μ. Ἡ πρόσοψις τῶν εἶναι κατεσκευασμένη διὰ μικρῶν λίθων μήκους κυμαινομένου ἀπὸ 0.30 - 0.50 μ. μὲ ἐπιφάνειαν ἄδρῶς εἰργασμένην ἀλλ' ἐπίπεδον καὶ μὲ ἐνδιαμέσους πλίνθους εἰς τεμάχια, διὰ τὸ γέμισμα τῶν ἄρμῶν (εἰκ. 118). Ὁ ἐσωτερικὸς τῶν πυρῆν εἶναι κατεσκευασμένος διὰ μικροτέρων λίθων συνδεομένων μὲ

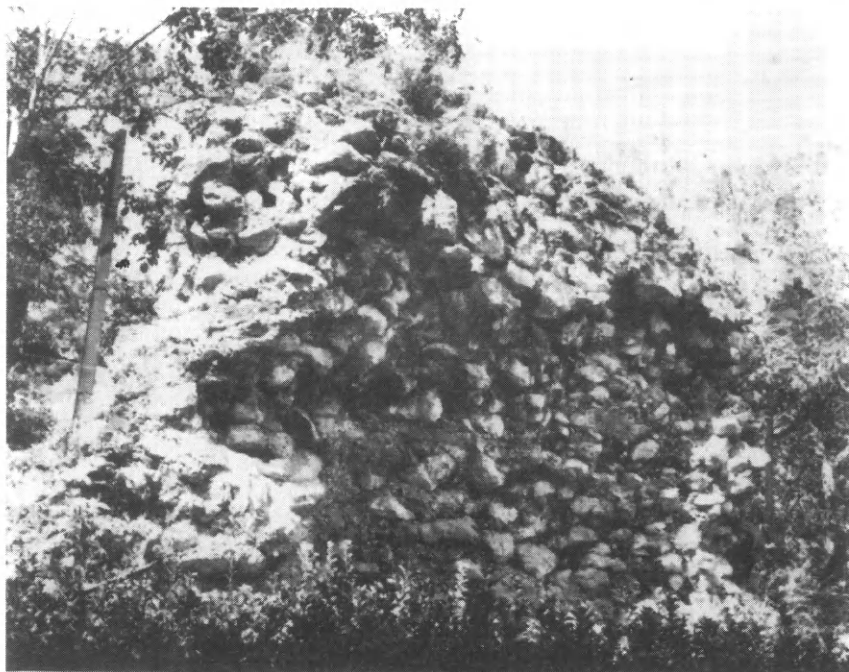

Εἰκ. 119. Ὁ πυρὴν τοῦ τείχους τῆς εἰκόνης 118.

πολὺ ἰσχυρὸν κονίαμα ἐξ ἀσβέστου καὶ ἄμμου. Πολλοὶ ἐκ τῶν λίθων τοῦ ἐσωτερικοῦ πυρῆνος ἔχουν ἀφαιρεθῇ, ἐκ δὲ τῶν λίθων τῆς προσόψεως σώζονται ὀλίγοι μόνον, ὑψηλὰ 3.80 μ. ὑπὲρ τὸ ἔδαφος καὶ εἰς ἑκτασιν 0.80 μ. Οὗτοι δὲ δὲν εἶναι γωνιασμένοι (εἰκ. 119).

Πλὴν τῶν ἀνωτέρω σήμερον σωζομένων τμημάτων τείχους ὁ Ν. Μοραΐτης¹ ἀναφέρει ὅτι ἐσώζοντο ἐπὶ τῶν ἡμερῶν του (1932) καὶ λείψανά τινα κατὰ τὴν ἀνατολικὴν αὐτοῦ πλευρὰν μετὰ τῆς «πύλης τοῦ Ναυπλίου» καὶ ὅτι δυστυχῶς κατεστράφη ἐσχάτως μέρος τοῦ ἀνατολικοῦ, τὸ ὁποῖον ἦτο καὶ τὸ κάλλιστον μέχρι τότε σωζόμενον. Ἐγένετο δὲ τοῦτο, προσθίεται περαιτέρω, χάριν τῆς καλυτέρας θέας τοῦ ἐκεῖ ἰδρυθέντος καφενεῖου.

¹ Ἱστορία τῆς Τεγέας, σ. 242.

Τὰ τείχη τοῦ κάστρου περιγράφει καὶ ὁ ἐπισκεφθεὶς τὸ Νύκλι τὸ 1842 J. A. Buchon¹ καὶ συντόμως ὁ F. H. Tozer², ὅστις εἶδεν ἀκόμη, τὸ 1883, λείψανα τοῦ περιβόλου, προσθέτων ὁρθῶς, ὅτι ὁ περίβολος πρέπει νὰ εἶναι ἀρχαιότερος τῆς εἰσβολῆς τῶν Φράγκων εἰς Πελοπόννησον. Ἡ ὕψ' ἡμῶν γενομένη περιγραφή τοῦ τείχους συμφωνεῖ μὲν πρὸς τὸ Χρονικὸν τοῦ Μορέως ὥς πρὸς τὸ ὕψος καὶ τὴν χρῆσιν ἀφθόνου ἀσβέστου (χρῶγι), δὲν συμφωνεῖ ὅμως ὥς πρὸς τὴν ὑπαρξιν πύργων, τοὺς ὁποίους ἀναφέρει τὸ Χρονικὸν ὅτι ἐνίσχυσαν οἱ Νυκλιῶται. Πράγματι οὐδεὶς πύργος εὗρέθη εἰς τὰ σωζόμενα ἀρκετὰ μακρὰ τμήματα τῆς νοτίας καὶ τῆς δυτικῆς πλευρᾶς τοῦ περιβόλου (βλ. εἰκ. 7).

¹ La Grèce continentale et la Morée, Paris 1843, σ. 219.

² Journal of Hel. St. 4, 1883, σ. 222 - 23.

ΕΓΧΡΩΜΟΙ ΤΙΝΑΚΕΣ



*Η παρὰ τὴν εἵσοδον τοῦ μέσου κλίτους κτητορικὴ ἐπιγραφή



Τὸ πρὸς τὰ ἀριστερὰ παιδάριον, ὅπερ κρατεῖ τὴν μίαν τῶν λαβῶν τῆς κτητορικῆς ἐπιγραφῆς τοῦ πίνακος 1.



Τὸ πρὸς τὰ δεξιὰ παιδάριον τὸ κρατοῦν τὴν ἐτέραν τῶν λαβῶν τῆς κτητορικῆς ἐπιγραφῆς τοῦ πίνακος 1.



Τίγρις, εἰς τῶν τεσσάρων ποταμῶν τοῦ παραδείσου, ἐν προτομῇ. Βλ
γωνία τοῦ ψηφιδωτοῦ.



Εὐφράτης, εἷς τῶν τεσσάρων ποταμῶν τοῦ παραδείσου ἐν προτομῇ. ΝΑ
γωνία τοῦ ψηφιδωτοῦ.



•Ο μὴν Φεβρουάριος.



Ὁ μὴν Μάιος.



Ὁ μὴν Ἰούλιος.



Ὁ μὴν Αὐγουστος.



Ὁ μὴν Σεπτέμβριος.



*Ο μὴν *Οκτώβριος.



Ὁ μὴν Νοέμβριος.



Διακοσμητικαὶ λεπτομέρειαι εἰκόνων ἐντὸς τῶν ὀκταγώνων τοῦ πλαισίου.

ΠΕΡΙΕΧΟΜΕΝΑ ΤΟΥ ΤΟΜΟΥ IB'

	Σελ.
Παλαιοχριστιανικά καὶ βυζαντινὰ μνημεῖα Τεγέας-Νυκλίου	3
Α. Παλαιοχριστιανικὴ ἐποχὴ	
1. Ἀρχιτεκτονικὴ	4
α) Ἡ ἐν τῷ ναῷ τῆς Ἀλέας βασιλική	7
β) Ἡ κατὰ τὴν θέσιν Προβαντηνοῦ βασιλική	8
γ) Ἡ βασιλικὴ τῆς Ἀγορᾶς	9
δ) Ἡ βασιλικὴ τοῦ Θύρσου	12
2. Ψηφιδωτὰ	20
Τὰ νέα ψηφιδωτὰ	22
Γεῶν	25
Φισῶν	25
Ἰανουάριος	27
Φεβρουάριος	27
Μάρτιος	28
Ἀπρίλιος	30
Μαῖος	30
Ἰούνιος	33
Ἰούλιος	33
Αὐγустος	36
Σεπτέμβριος	38
Ὀκτώβριος	40
Νοέμβριος	41
Τίγρις	43
Εὐφράτης	44
Ἡ ἐπιγραφὴ	48
Τὰ πλαίσια	55
Τὸ παρεκκλήσιον	68
Γενικαὶ παρατηρήσεις καὶ χρονολογία κατασκευῆς τῶν ψηφιδωτῶν	73

ΠΕΡΙΕΧΟΜΕΝΑ

3. Γλυπτική	82
α) Παλαιοχριστιανική εποχή	82
β) Βυζαντινή εποχή	111
Πήλινα μὴ ἀρχιτεκτονικά εὗρήματα	126
B. Βυζαντινή περίοδος	
1. Ἱστορική εἰσαγωγή	129
2. Ἀρχιτεκτονική	141
α) Ναοὶ	141
1. Ἡ Παλαιὰ Ἐπισκοπή	141
2. Ὁ ναὸς Ἀγίου Ἰωάννου τοῦ Προβαντηνοῦ	163
3. Ὁ ὑποτιθέμενος ναὸς τοῦ Ἀγίου Νίκωνος	166
β) Τὸ κάστρον	168

Η ΑΝΑΤΥΠΩΣΙΣ ΤΩΝ ΤΟΜΩΝ Ι'-ΙΒ'
ΤΟΥ ΥΠΟ ΤΟΥ ΑΝΑΣΤΑΣΙΟΥ Κ. ΟΡΑΝΑΝΔΟΥ
ΣΥΝΤΑΧΘΕΝΤΟΣ ΚΑΙ ΕΚΔΟΘΕΝΤΟΣ
ΑΡΧΕΙΟΥ ΤΩΝ ΒΥΖΑΝΤΙΝΩΝ ΜΝΗΜΕΙΩΝ ΤΗΣ ΕΛΛΑΔΟΣ
ΥΠ' ΑΡ. 189 ΕΙΣ ΤΗΝ ΣΕΙΡΑΝ ΤΗΣ *ΒΙΒΛΙΟΘΗΚΗΣ*
ΤΗΣ ΕΝ ΑΘΗΝΑΙΣ ΑΡΧΑΙΟΛΟΓΙΚΗΣ ΕΤΑΙΡΕΙΑΣ

ΕΓΙΝΕ ΤΟ 1999

ΕΠΙΜΕΛΕΙΑ, ΤΟΥ ΓΡΑΦΕΙΟΥ ΔΗΜΟΣΙΕΥΜΑΤΩΝ ΤΗΣ ΕΤΑΙΡΕΙΑΣ
ΕΙΣ ΤΑΣ «ΕΚΔΟΣΕΙΣ Π. ΜΠΟΥΛΟΥΚΟΥ - Ε. ΠΕΡΙΠΝΙΑ»

ΦΩΤΟΓΡΑΦΙΚΗ ΑΝΑΠΑΡΑΓΩΓΗ ΚΑΙ ΣΥΝΘΕΣΙΣ ΚΕΙΜΕΝΩΝ ΚΑΙ ΕΙΚΟΝΩΝ
ΕΚ ΤΗΣ ΠΡΟΗΓΟΥΜΕΝΗΣ ΕΚΔΟΣΕΩΣ

ΓΡΗΓΟΡΙΟΥ ΚΑΡΙΑΝΑΚΗ

ΒΙΒΛΙΟΔΕΣΙΑ

ΕΥΑΓΓΕΛΟΥ ΑΝΔΡΟΒΙΚ