

# ΑΡΧΕΙΟΝ

ΤΩΝ ΒΥΖΑΝΤΙΝΩΝ ΜΝΗΜΕΙΩΝ

ΤΗΣ ΕΛΛΑΔΟΣ



## ΣΗΜΕΙΩΜΑ ΤΟΥ ΕΚΔΟΤΟΥ

Ἡ ἐπανεκδόση τοῦ Ἀρχείου τῶν Βυζαντινῶν Μνημείων τῆς Ἑλλάδος ἦταν καθολικὸ αἶτημα ὅσων ἀσχολοῦνται μὲ τὸ Βυζάντιο. Ἡ Ἀρχαιολογικὴ Ἑταιρεία, μὲ τὴ συμπλήρωση τῶν 20 ἐτῶν ἀπὸ τοῦ θανάτου τοῦ Ἀναστασίου Κ. Ὁρλάνδου, ἐκπληρώνει τὸ αἶτημα αὐτό, γιατί πιστεύει ὅτι τὸ Ἀρχεῖον εἶναι στύλος τῆς ἐπιστήμης, ὅπως καὶ τὰ ἄλλα ἔργα τοῦ ἀειμνήστου διδασκάλου, Ἡ ἀρχιτεκτονικὴ τοῦ Παρθενῶνος, Τὰ ὑλικά δομῆς τῶν Ἀρχαίων Ἑλλήνων, Ἡ παλαιοχριστιανικὴ βασιλική.

Τοὺς τόμους 1-12 πού ἐπανεκδίδονται θὰ ἀκολουθήσουν καὶ ἄλλοι, μὲ τὴ συλλογὴ τῶν διεσπαρμένων σὲ περιοδικὰ μελετῶν τοῦ Ἀναστασίου Κ. Ὁρλάνδου, στίς ὁποῖες πραγματεύεται ζητήματα τοῦ βυζαντινοῦ πολιτισμοῦ.

ΒΑΣΙΛΕΙΟΣ Χ. ΠΕΤΡΑΚΟΣ

ΓΕΝΙΚΟΣ ΓΡΑΜΜΑΤΕΥΣ ΤΗΣ ΑΡΧΑΙΟΛΟΓΙΚΗΣ ΕΤΑΙΡΕΙΑΣ



ΑΝΑΣΤΑΣΙΟΣ ΚΙΜΩΝΟΣ ΟΡΛΑΝΔΟΣ  
(23 Δεκεμβρίου 1887 – 6 Οκτωβρίου 1979)

Σύμβουλος τῆς Ἀρχαιολογικῆς Ἑταιρείας (1927-1951) καὶ γραμματεὺς τῆς (1951-1979). Γεννήθηκε στὴν Ἀθήνα καὶ καταγόταν ἀπὸ τὸν Ἰω. Ὀρλάνδο, πρόεδρο τοῦ Βουλευτικοῦ κατὰ τὸν Ἀγώνα. Σπούδασε ἀρχιτεκτονικὴ (1908) καὶ φιλολογία (1915) στὴν Ἀθήνα καὶ διετέλεσε μαθητὴς τοῦ Dörfeld, τοῦ Karo, τοῦ Heberdey καὶ τοῦ A. von Premerstein. Διετέλεσε κατὰ τὸ διάστημα 1910-1917 ἀρχιτέκτων τῆς Ἀναστηλώσεως τῶν ἀρχαίων μνημείων τῆς Ἀκροπόλεως ὑπὸ τὸν Ν. Μπαλάνο, διευθυντῆς Ἀναστηλώσεως τῶν ἀρχαίων μνημείων τῆς Ἑλλάδος (πλὴν Ἀκροπόλεως) κατὰ τὸ διάστημα 1920-1942, διευθυντῆς Ἀναστηλώσεως τῶν ἀρχαίων καὶ ἱστορικῶν μνημείων τῆς Ἑλλάδος ἀπὸ τὸ 1942 ὡς τὸ 1958, τακτικὸς καθηγητὴς τῆς ἀρχιτεκτονικῆς μορφολογίας καὶ ρυθμολογίας τοῦ Πολυτεχνείου (1919-1940), τακτικὸς καθηγητὴς τῆς ἱστορίας τῆς ἀρχιτεκτονικῆς τοῦ Πολυτεχνείου (1943-1958) καὶ τακτικὸς καθηγητὴς τῆς βυζαντινῆς ἀρχαιολογίας τοῦ Πανεπιστημίου Ἀθηνῶν (1939-1958), ἰδρυτικὸ μέλος τῆς Ἀκαδημίας Ἀθηνῶν, πρόεδρος τῆς Ἀκαδημίας τὸ 1950 καὶ γενικὸς γραμματεὺς τῆς Ἀκαδημίας ἀπὸ τὸ 1956 ὡς τὸ 1966.

Γιὰ τὸ βιβλιογραφικὸ του ἔργο βλ. *Χαριστήριον εἰς Ἀναστάσιον Κ. Ὀρλάνδον τ. Α΄* (1965) ἰζ - λδ' καὶ *Ἀναστάσιος Κ. Ὀρλάνδος, ὁ ἄνθρωπος καὶ τὸ ἔργον του*, ἐκδ. τῆς Ἀκαδημίας Ἀθηνῶν (1978) 49-64.

## ΠΡΟΣ ΤΟΥΣ ΑΝΑΓΝΩΣΤΑΣ

*Εἰς τὴν ἔκδοσιν τοῦ «Ἀρχείου τῶν βυζαντινῶν μνημείων τῆς Ἑλλάδος» μὲ ὥθησε κυρίως ἡ ἐπιθυμία τῆς εἰς κοινὴν χρῆσιν παραδόσεως τοῦ ἀφθόνου ἀρχιτεκτονικοῦ καὶ ἄλλου ὑλικοῦ, ὅπερ συνέλεξα ἐπὶ εἰκοσαετίαν περιερχόμενος τὴν Ἑλλάδα.*

*Ὁ κύκλος τῶν ἐν τῷ «Ἀρχείῳ» δημοσιευθησομένων μνημείων δὲν θέλει περιορισθῇ ἐντὸς τῶν ὁρίων τῆς κυρίως βυζαντινῆς ἐποχῆς, ἀλλὰ θὰ περιλάβῃ καὶ μνημεῖα τῆς τε παλαιοχριστιανικῆς καὶ τῆς μεταβυζαντινῆς περιόδου, θρησκευτικά τε καὶ λαϊκά.*

*Ἐκάστου μνημείου ἡ ἐξέτασις δὲν θὰ γίνεται μόνον ἀπὸ ἀρχιτεκτονικῆς πλευρᾶς· θ' ἀποτελῇ βεβαίως ἡ ἀρχιτεκτονικὴ σπουδαῖον μέρος τῆς μελέτης, θὰ συνεξετάζωνται ὁμως μετ' αὐτῆς ἡ τε ζωγραφικὴ καὶ ἡ γλυπτικὴ τοῦ μνημείου διακόσμησις. Θ' ἀναγράφονται πρὸς τοῦτοις συντόμως καὶ αἱ σχετικαὶ πρὸς τὴν ἱστορίαν τοῦ ἐξεταζομένου μνημείου πηγαὶ ὡς καὶ τὰ βοηθήματα καὶ θὰ παρατίθενται, μετὰ βραχέων ὑπομνημάτων, αἱ τυχὸν συνοδεύουσαι ἐπιγραφαί. Ἐκαστὴν μελέτην θὰ παρακολουθῶσι σχέδια ἐκτελεσμένα διὰ τῆς χειρὸς τοῦ συντάκτου ὡς καὶ φωτογραφικαὶ ἀπεικονίσεις, οὕτως ὥστε νὰ παρέχεται ἑκάστου μνημείου κατὰ τὸ δυνατόν πλήρης καὶ ἀνάγλυφος ἡ εἰκὼν. Δὲν ἔχω ἐν τούτοις τὴν ἀξίωσιν νὰ προσφέρω πάντοτε τελείως ἐπεξεργασμένην ὕλην ἢ θέματα ἀπολύτως λελυμένα. Οὐχὶ σπανίως θὰ παρέχω ὑλικὸν ἀνεπεξέργαστον, λίθους δι' ὧν ἄλλοι περαιτέρω θὰ οἰκοδομήσωσιν.*

*Ἐκαστος τόμος τοῦ «Ἀρχείου τῶν βυζαντινῶν μνημείων τῆς Ἑλλάδος» (Α. Β. Μ. Ε.), θ' ἀποτελῇται ἐκ δύο ἑξαμηνιαίων τευχῶν,*

διακοσίων περίπου σελίδων ἐν συνόλῳ. Ἐν τέλει τοῦ 2<sup>ου</sup> τεύχους ἑκάστου ἔτους θὰ δημοσιεύονται εἰδήσεις σχετικαὶ πρὸς εὐρήματα ἢ ἐργασίας σχετικὰς πρὸς τὰ βυζαντινὰ μνημεῖα ὡς καὶ βιβλιοκρισίαι δημοσιευμάτων ἡμεδαπῶν ἢ ἀλλοδαπῶν ἀναγομένων εἰς τὸν κύκλον τῆς βυζαντινῆς τέχνης.

Μὲ τοιοῦτον πρόγραμμα ἐκδιδόμενον τὸ «Ἀρχεῖον τῶν βυζαντινῶν μνημείων τῆς Ἑλλάδος» εὐελπιστῶ ὅτι θέλει τύχει ὑποστηρίξεως καὶ ἀποβῇ χρήσιμον ἐπιστημονικὸν βοήθημα εἰς τοὺς περὶ τὴν μεσοχρόνιον ἡμῶν τέχνην ἀσχολουμένους.

Ἀθῆναι Ἰανουάριος 1935.

ΑΝΑΣΤ. Κ. ΟΡΛΑΝΔΟΣ

ISBN 1105 - 7785  
ISBN 960-7036-89-1  
960-7036-88-3 (set)

© Ἡ ἐν Ἀθήναις Ἀρχαιολογικὴ Ἑταιρεία, Πανεπιστημίου 22, Ἀθῆναι,  
Fax (01) 3644 996  
ΓΡΑΦΕΙΟΝ ΔΗΜΟΣΙΕΥΜΑΤΩΝ

ΑΡΧΕΙΟΝ  
ΤΩΝ ΒΥΖΑΝΤΙΝΩΝ ΜΝΗΜΕΙΩΝ  
ΤΗΣ ΕΛΛΑΔΟΣ

ΠΕΡΙΟΔΙΚΟΝ ΣΥΓΓΡΑΜΜΑ

ΣΥΝΤΑΣΣΟΜΕΝΟΝ ΚΑΙ ΕΚΔΙΔΟΜΕΝΟΝ

ΥΠΟ

ΑΝΑΣΤΑΣΙΟΥ Κ. ΟΡΛΑΝΔΟΥ

ΚΑΘΗΓΗΤΟΥ ΤΟΥ ΠΑΝΕΠΙΣΤΗΜΙΟΥ ΚΑΙ ΤΟΥ ΠΟΛΥΤΕΧΝΕΙΟΥ ΑΘΗΝΩΝ  
ΑΚΑΔΗΜΑΪΚΟΥ

ΤΟΜΟΙ Α' 1935 - Β' 1936 - Γ' 1937



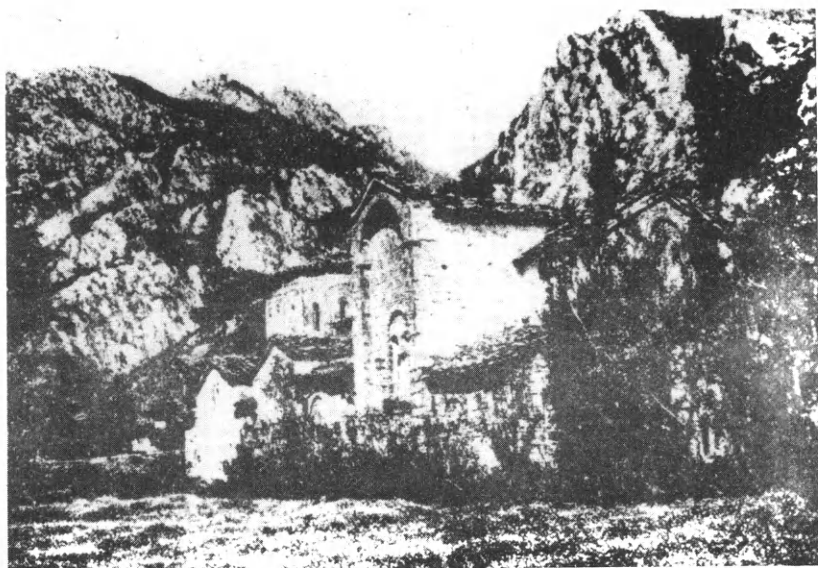

## Η ΠΟΡΤΑ-ΠΑΝΑΓΙΑ ΤΗΣ ΘΕΣΣΑΛΙΑΣ

Εἴκοσι περίπου χιλιόμετρα ΝΔ. τῶν Τρικκάλων, παρὰ τὸ στόμιον γραφικῆς καὶ ἀποτόμου τῆς Πίνδου διασφάγος, ἀποτελούσης μεγαλοπρεπῆ πύλην ἐξόδου πρὸς τὴν πεδιάδα τῆς δυσβάτου πλήν συντόμου<sup>1</sup> ὁδοῦ, ἣτις, ὑπερπηδῶσα τὸν Ἀχελῶν, συνδέει τὴν Ἠπειρον πρὸς τὴν Θεσσαλίαν, εὐρίσκεται μικρὸν χωρίον ὀνομαζόμενον, λόγῳ τῆς θέσεως αὐτοῦ, *Μεγάλῃ Πόρτῃ* ἢ καὶ ἀπλῶς *Πόρτῃ*, ἐνίοτε δὲ καὶ *Πόρτα-Παζάρι*, ἔνεκα τῆς παρ' αὐτὸ κατ' ἔτος τελουμένης σπουδαίας ἐμποροπανηγύρεως.

Τὸ χωρίον, κείμενον ἐπὶ τῆς δεξιᾶς ὁχθῆς τοῦ ἀπὸ τῆς διασφάγος καταρρέοντος χειμάρρου Πορτιάτου, συνωκίσθη κατὰ τὸν 19<sup>ον</sup> αἰῶνα, μετὰ τὴν καταστροφὴν ἄλλου ἀρχαιότερου, ἱδρυμένου ἐπὶ τῆς ἀριστερᾶς ὁχθῆς τοῦ ρεύματος εἰς μικρὰν πρὸς τ' ἀνάντη ἀπόστασιν. Τὸ παλαιότερον τοῦτο χωρίον

<sup>1</sup> Λόγῳ τῆς συντομίας, ἣν παρείχεν ἡ διὰ τῶν στενῶν τούτων ἐπικοινωνία τῆς Ἠπειροῦ πρὸς τὴν Θεσσαλίαν, πολλάκις ἐχρησιμοποιήθη ἡ διασφάξ τῆς Πόρτας πρὸς διέλευσιν ρωμαϊκῶν ἰδία στρατευμάτων Livius XXXVIII 1, 12. XXXIX 25, 17. Ὅρα σχετικῶς καὶ J. Kromayer, *Antike Schlachtfelder* Berlin 1907 II σ. 136.

καλούμενον πάλαι ὑπὸ μὲν τῶν λογίων *Μεγάλαι Πύλαι* ὑπὸ δὲ τοῦ λαοῦ *Μεγάλη Πόρτα*, ὑπῆρξε πατρὶς τοῦ ποτὲ μητροπολίτου Λαρίσης Ἀγίου Βησσαρίωνος<sup>1</sup> (1490-1540), κατεστράφη δὲ τὸ 1822, τῶν κατοίκων του διασκορπισθέντων εἰς Θεσσαλονίκην, Σέρρας καὶ Ἀγ. Ὄρος<sup>2</sup>. Σφύζονται ἐν τούτοις μέχρι σήμερον πενιχραὶ τινες οἰκίαι τῆς παλαιᾶς Πόρτας, μεταξὺ τῶν ὁποίων προβάλλει ἐν μέσῳ ἀγρίας βλαστήσεως μέγας βυζαντινὸς ναὸς (εἰκ. 1) γνωστὸς ὑπὸ τὸ ὄνομα Πόρτα - Παναγιά ἢ Παναγιά τῆς Πόρτας.

Ὁ ναὸς οὗτος κείμενος σχεδὸν ἐντὸς τῆς κοίτης τοῦ χειμάρρου, ὅστις συχνὰ τὸν κατακλύζει<sup>3</sup>, ἀπετέλει ποτὲ τὸ καθολικὸν πλουσίας σταυροπηγιακῆς μονῆς, κτισθείσης ἐπὶ τῆς θέσεως ἀρχαίου ἱεροῦ<sup>4</sup>, ὡς μαρτυρεῖ ἡ τε παρὰ τὸν ναὸν παρουσία τριῶν κορμῶν κίωνων καὶ ἡ ἐν τῇ τοιχοδομίᾳ του ὑπαρξίς λίθων τῆς ἀρχαίας ἐργασίας, μετὰ τόρμων, συνδέσμων καὶ ἀναθυρώσεων, ἀκόμη δὲ καὶ ἐπιγραφῶν<sup>5</sup>. Ἡ παλαιὰ μονή, τιμωμένη εἰς μνήμην τῆς Παναγίας Θεοτόκου, διελύθη ἐπὶ Τουρκοκρατίας—ἀγνωστον ἀκριβῶς πότε—τῶν κτημάτων της περιελθόντων εἰς τὴν κυριότητα τῶν κατοίκων Πόρτας, τοῦ δὲ ναοῦ της προσηλωθέντος διὰ σιγιλιώδους γραμματος τοῦ 1843 εἰς τὴν μίαν περίπου ὥραν πρὸς βορρᾶν τῆς Πόρτας, ἐν θέσει ἀσφαλεστέρα, παρὰ τοὺς πρόποδας τοῦ Κότζιακα, κειμένην βυζαντινὴν μονὴν τοῦ Σωτῆρος Χριστοῦ, ἣν, ἐλαττωθεῖσαν, ἐπανίδρυσε λαμπρὰν τὸ 1523 ὁ Ἅγιος Βησσαρίων. Ἐν τῇ μονῇ ταύτῃ τοῦ Σωτῆρος, ἐπονομαζομένη καὶ «τοῦ Ντούσκου», ἀπὸ τοῦ ὁμωνύμου γειτονικοῦ χωρίου, μετεκομίσθησαν μετὰ τὴν διάλυσιν καὶ διατηροῦνται μέχρι σήμερον τὰ ἱερὰ σκεύη τῆς Πόρτα Παναγίας ὡς καὶ τινὰ τῶν βιβλίων της<sup>6</sup>.

Καίτοι δ' ἡ παλαιὰ μονή τῆς Πόρτας διελύθη, ὅμως ὁ ναὸς τῆς Παναγίας ἐξηκολούθησε νὰ λειτουργῇ ἐπιτροπευόμενος ὑπὸ κατοίκων τοῦ παλαιοῦ χωρίου, οἵτινες καὶ ἐξετέλουν κατὰ καιροὺς ἐν αὐτῷ διάφορα «ἐξωραϊστικά» ἔργα. Οὕτω π. χ. ἐκ σημειώματος ὑπάρχοντος ἐν τῷ πρωτοκόλλῳ («κώδικι») τῆς μονῆς Ντούσκου μανθάνομεν ὅτι «*Εἰς τοὺς 1767 ἐγένεν ὁ τέμπλος*<sup>7</sup> εἰς

<sup>1</sup> Περὶ τοῦ Ἀγίου Βησσαρίωνος ὄρα τὴν ἐμβριθεῖ μελέτην τοῦ καθηγ. Νίκου Βέη ἐν *Byzantinisch-Neugriechische Jahrbücher* Τόμ. IV σελ. 351-400.

<sup>2</sup> Ὅρα σχετικῶς Ν. Χ. Ζωγίδην ἐν *Περιοδικῷ Ἑστίᾳ* τοῦ ἔτους 1894 σ. 333.

<sup>3</sup> Πβλ. Α. Philippson, *Thessalien und Epirus*, Berlin 1897 σ. 127.

<sup>4</sup> Τὴν ἐνταῦθα ὑπαρξίν ἀρχαίου κτηρίου ἐσημείωσαν ἤδη καὶ οἱ Heuzey-Daumet, *Mission archéologique de Macédoine*, Paris 1876 σ. 413.

<sup>5</sup> Ἀρβανιτόπουλλος, *Πρακτ. Ἀρχ. Ἐταιρ.* 1911 σελ. 284.

<sup>6</sup> Τὰ σπουδαιότερα τῶν παλαιῶν χειρογράφων βιβλίων μετεκομίσθησαν ἤδη ἀπὸ τοῦ 1883 εἰς τὴν Ἐθν. Βιβλιοθήκην Ἀθηνῶν ὑπὸ τοῦ Νικηφόρου Καλογερά.

<sup>7</sup> Πρόκειται βεβαίως περὶ μεταγενεστέρου ξυλίνου εἰκονοστασίου διότι τὸ σωζόμενον μαρμάρινον εἶναι τῶν χρόνων τῆς ἰδρύσεως τοῦ ναοῦ. Τὸ ξύλινον τοῦτο εἰκονοστάσιον θὰ ἦτο τοποθετημένον πρὸ τοῦ μαρμαρίνου, ὅπερ οὕτω κατέρωθε νὰ διαφύγῃ τὴν καταστροφὴν.



τὴν Παναγίαν Πόρταν καὶ ἐκούστησεν γρόσια 1200 καὶ μετὰ 20 χρόνους τὸν ἐπώλησαν οἱ χωριανοὶ εἰς τὸ μοναστήρι Δούσιον» κλπ.

Τὸ 1854 ἢ 1855 ὁ ναὸς τῆς Πόρτας ἔπαθε μεγάλην ζημίαν, κατ' ἄλλους μὲν λόγῳ σεισμῷ κατ' ἄλλους δ' ἐκ πυρκαϊᾶς<sup>1</sup>. Κατέπεσε δηλ. ἡ θολωτὴ στέγη τοῦ μεσαίου κλίτους του συμπαρασύρασα καὶ τοὺς κάτωθεν αὐτῆς ἱσταμένους κίονας. Ἡ ζημία ἐπληρωθῶθη ταχέως, ἀνακατασκευασθείσης τῆς στέγης καὶ ἀναστηλωθέντων τῶν κίωνων, ἐφ' ὧν ὅμως, ὄραυσθέντα, δὲν ἐτέθησαν πλέον τὰ παλαιὰ κιονόκρανα<sup>2</sup>, ἀλλ' ἕτερα κακότεχνα. Ἐκτοτε ὁ ναός, ἔρημος καὶ ἐγκαταλελειμένος, διακονεῖται ὑπὸ πιναροῦ τινὸς κανδηλανάπτου ψευδοκαλογήρου.

Περὶ τῆς ἱστορίας καὶ τῆς τέχνης τὴν Πόρτα - Παναγιάς οὐδεμία μέχρι τοῦδε ἐδημοσιεύθη εἰδική, συστηματικὴ μονογραφία. Βραχείας μόνον ἱστορικᾶς πληροφορίας παρέσχον περὶ αὐτῆς ὁ Ν. Γεωργιάδης<sup>3</sup>, ὁ Γ. Ν. Χ. Ζωγίδης<sup>4</sup> καὶ ἐν τινι ὑποσημειώσει τῆς περὶ Ἀγ. Βησσαρίωνος μελέτης του, ὁ Νίκος Βέης<sup>5</sup>. Περὶ δὲ τῆς τέχνης τοῦ μνημείου διέλαβον ἐκ μὲν τῶν ἡμετέρων συντομώτατα ὁ Γ. Λαμπάκης<sup>6</sup> καὶ ὁ Κ. Ζησίου<sup>7</sup>, ἐκ δὲ τῶν ξένων μνειάν τοῦ ναοῦ ἐν παρόδῳ ἔκαμον μόνον ὁ G. Millet<sup>8</sup> καὶ ὁ O. Wulff<sup>9</sup>. Τέλος ὁ Konidakon<sup>10</sup> ἐδημοσίευσεν τὰς ἐν τῷ ναῷ ψηφιδωτὰς εἰκόνας τοῦ Χριστοῦ καὶ τῆς Παναγίας, συνοδεύσας αὐτὰς διὰ βραχυτάτης περιγραφῆς.

Πηγαί. Κυριώταται ἱστορικαὶ πηγαὶ περὶ τῆς Πόρτα - Παναγιάς εἶναι αἱ ἀκόλουθοι:

α') Χρονικὸν σημείωμα ἀναφερόμενον εἰς τὴν ἰδρυσιν τῆς μονῆς γεγραμμένον τὸ 1788 ἐπὶ τοῦ ὑπ' ἀριθμ. 793 (φ. 1 β) κώδικος τῆς Ἀγιορείτικῆς μονῆς τοῦ Ἀγ. Παντελεήμονος<sup>11</sup>.

<sup>1</sup> Heuzey, Rev. Ét. Grecques 1919, 303 Γ. Χ. Ζωγίδης, Ἑστία 1894 σ. 333.

<sup>2</sup> Ἐν τῶν παλαιῶν κιονοκράνων ἀπόκειται ἔξωθεν τοῦ ναοῦ. Ὅρα κατωτέρω.

<sup>3</sup> Ἡ Θεσσαλία ἔκδ. α' Ἀθῆναι 1880 σ. 308-309, ἔκδ. β' ἐν Βώλῃ 1894 σ. 202.

<sup>4</sup> Θεσσαλικά, Περιοδ. Ἑστία 1894 σ. 332-334 καὶ 346-349 μετὰ κατόψεως εἰς πολλὰ σημεία ἐσφαλμένης.

<sup>5</sup> Byzantinisch-Neugriechische Jahrbücher τόμ. IV σελ. 391 σημ. 8.

<sup>6</sup> Δελ. Χρυσ. Ἀρχ. Ἑταιρ. Γ' (1903) σελ. 27 καὶ Mémoire sur les antiquités chrétiennes de la Grèce, Athènes 1902 σ. 47 εἰκ. 89 καὶ σελ. 74 εἰκ. 141.

<sup>7</sup> Πρακτικά τῆς Ἀρχ. Ἑταιρείας τοῦ 1916 σ. 70.

<sup>8</sup> L'école Grecque dans l'architecture byzantine, Paris 191 σποράδην.

<sup>9</sup> Altchristliche und byzantinische Kunst II, 493, 513.

<sup>10</sup> Iconografija Gospoda Boga i spasa našego Jisusa Christa Πετρούπολις 1905 σ. 33 εἰκ. 50 καὶ Iconografija Bogomateri Πετρούπολις 1914 (ρωσιστὶ) σελ. 283 εἰκ. 154.

<sup>11</sup> Ἐδημοσιεύθη ὑπὸ Σπ. Π. Λάμπρου ἐν Καταλόγῳ Ἑλλήν. Κωδίκων Ἀγ. Ὁρῶν Β, 435 καὶ ἐν Ν. Ἑλληνομν. τόμ. Ζ', 138 ἀρ. 44. Τὸ αὐτὸ περίπου σημείωμα

β') Χρυσόβουλλον τοῦ αὐτοκράτορος Ἀνδρονίκου Παλαιολόγου τοῦ νεωτέρου<sup>1</sup>, τοῦ ἔτους 1331.

γ') Ὁρκωμοτικὸν γράμμα τοῦ χωροδεσπότη Μιχαὴλ Γαβριηλοπούλου<sup>2</sup>, τοῦ ἔτους 1342.

δ') Συνοδικὸν γράμμα<sup>3</sup> τοῦ ἔτους 1382.

Ἐκ τῶν ἀνωτέρω πηγῶν παραθέτω ἐνταῦθα μόνον τὸ χρονικὸν σημείωμα, ὡς τὸ σπουδαιότατον, κρίνων περιττὴν τὴν ἀναδημοσίευσιν τῶν λοιπῶν, αἵτινες καὶ μακραὶ τυγχάνουσι καὶ ἐλάσσονος σημασίας πληροφορίας παρέχουσιν.

Ἴδου πῶς ἔχει τὸ σημείωμα τοῦ Ἀγαιορειτικῆς κώδικος:

«Τὸ ἔτος τῆς ἐκκλησίας τῆς μεγάλης Πόρτας<sup>4</sup> ἀνηγέρθη ὁ πάνσεπτος καὶ θεῖος ναὸς τῆς Παναγίας μου καὶ πανάγνου ἀειπαρθένου Μαρίας καὶ Θεοτόκου ἐκ βάθρων, παρὰ συνδρομῆς καὶ ἐξόδου τοῦ πανευχεστάτου σεβαστοκράτορος Κομνηνοῦ Ἰωάννου Ἀγγέλου τοῦ Δούκα· ἔτει ςψ'αϞ' ἰνδικτ. ια<sup>4</sup> ἔτος ασπγ'· μέχρι τῆς σήμερον καθ' ἣν ἄγομεν αψπῆ<sup>5</sup> συνάγονται χρόνοι φε'».

Κατὰ τὸ ἀνωτέρω σημείωμα—ὅπερ ἀντιγράφει πιθανώτατα τὴν ποτὲ ὑπάρξασαν ἐν τῷ ναῷ κτητορικὴν ἐπιγραφὴν<sup>6</sup>—κτῆτωρ τῆς μονῆς, τιμωμένης εἰς ὄνομα τῆς Παναγίας, ἐγένετο ὁ σεβαστοκράτωρ Ἰωάννης Ι. Ἀγγελος Κομνηνὸς ὁ Δούκας<sup>7</sup>. Οὗτος ἦτο, ὡς γνωστόν<sup>7</sup>, νόθος υἱὸς τοῦ δεσπότη τῆς

ὑπάρχει καὶ ἐπὶ χειρογράφου εὐαγγελίου ἀνήκοντος ποτὲ εἰς τὴν μονὴν τῆς Πόρτα-Παναγίας, ἀποκειμένου δὲ σήμερον ἐν τῇ Ἑθν. Βιβλιοθήκῃ ὑπ' ἀρ. 81. Τὸ δεύτερον τοῦτο σημείωμα ἐδημοσιεύθη ὑπὸ L. Heuzey καὶ E. Daumet ἐν Mission archéologique de Macédoine, Paris 1876 σ. 449 ὑπ' ἀρ. 241.

<sup>1</sup> Ἐδημοσιεύθη ἐν τῷ περιοδικῷ τοῦ Φιλολογικοῦ Συλλόγου Κωνσταντινουπόλεως III, 1867, σ. 36-37 καὶ ὑπὸ Σ. Ἀριστάρχου, Ἐκθεσις ἐπὶ τῶν διαγωνισμάτων Θεσσαλίας καὶ Ἠπείρου. Κωνσταντινούπολις 1865, σ. 56.

<sup>2</sup> Ἐδημοσιεύθη ὑπὸ Heuzey-Daumet ἐν Mission arch. de Macédoine σ. 455 καὶ Miklosich-Müller, Acta et diplomata V, 260-261. Ἀποσπάσματά του ἐδημοσίευσεν καὶ ὁ Σπ. Π. Λάμπρος ἐν Ν. Ἑλληνισμ. τόμ. Δ' (1907) σ. 15 καὶ Γ', 242. Πάντες οὗτοι χρονολογοῦσι τὸ ἔγγραφον ἀπὸ τοῦ 1295 ἐν φ', ὡς ἀπὸ μακροῦ ἐσημείωσεν ὁ Ἀντωνίνος (Iz Rumelij, 399) καὶ ὁ Ν. Βέης (Ἐκθεσις παλαιογρ. καὶ τεχνικῶν ἐρευνῶν ἐν ταῖς μοναῖς τῶν Μετεώρων 1910 σ. 51 καὶ Byz. Zeitschr. XXI [1912] 170) τὸ ἔγγραφον εἶναι τοῦ ἔτους 1342.

<sup>3</sup> Ἐδημοσιεύθη ὑπὸ L. Heuzey ἐν Revue des Études Grecques 1919 [XXXII] σ. 306-314.

<sup>4</sup> Ἀτόπως ὁ Σπ. Π. Λάμπρος (Ν. Ἑλληνισμ. Ζ' 138) παρετήρησεν ὅτι τὸ ἔτος ςψ'α (=1283) δὲν συμπίπτει πρὸς ἰνδικτιῶνα ια' ἀλλὰ πρὸς ζ'. Τὸ 1283+3 διαριζόμενον διὰ τοῦ 15 δίδει ὑπόλοιπον 11=ια'

<sup>5</sup> Πβλ. Ν. Βέη, Texte und Forschungen zur byzantinisch-neugriechischen Philologie Nr 1 σ. 5.

<sup>6</sup> Ὁμοίως καὶ ἡ σύζυγος τοῦ Ἰωάννου εἶχεν ἰδρῦσει καὶ εὐεργετήσῃ τὴν παρὰ τὸ Φανάριον τῆς Θεσσαλίας μονὴν τῆς Λυκουσάδος, ἐν ἣ ὕστερον καὶ ἐμόνασεν ὑπὸ τὸ ὄνομα Ὑπομονή (Miklosich-Müller, Acta τ. V, 253 ε').

<sup>7</sup> K. Hopf, Chroniques Gréco-romanes, Berlin 1873, σ. 529. Κ. Παπαρηγοπούλου, Ἱστορία τοῦ Ἑλλην. ἔθνους Ἀθῆναι 1896 τόμ. V, 116

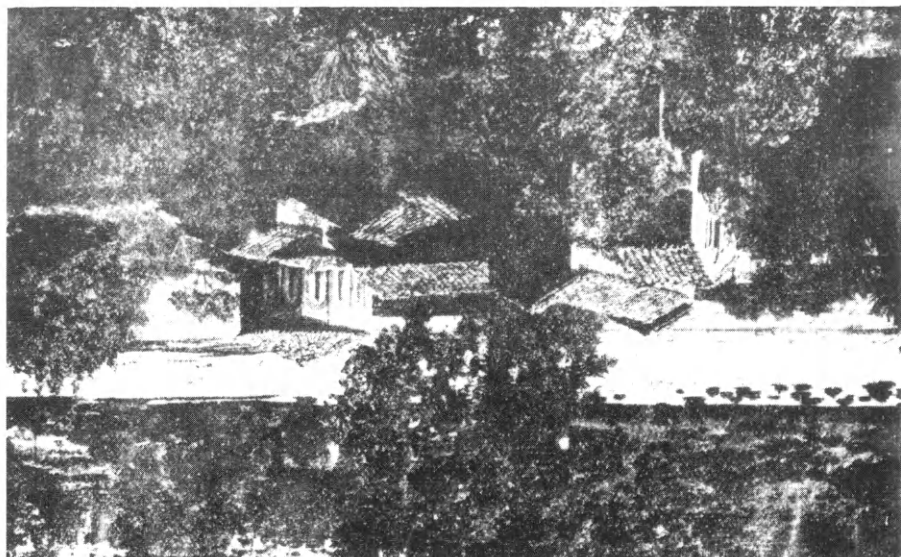

Εικ. 2. Ἀποψις τῆς Πόρτα-Παναγιῆς ἀπὸ βορρᾶ.

Ἡπίρου Μιχαὴλ Β΄ τοῦ Δούκα. Εἰς τὸν Ἰωάννην, ἐμπειρότατον περὶ τὰ στρατιωτικά<sup>1</sup>, εἶχεν ὁ πατὴρ παραχωρήσει ἅπασαν τὴν Θεσσαλίαν ἢ, ὡς ἐλέγετο τότε, τὴν Μεγαλοβλαχίαν, ἀκόμη δὲ καὶ τὰς πρὸς νότον αὐτῆς καὶ ἀνατολικῶς τῆς Αἰτωλίας χώρας μέχρι τοῦ Κορινθιακοῦ κόλπου. Παρὰ δὲ τοῦ αὐτοκράτορος Μιχαὴλ Παλαιολόγου ἔλαβεν ὁ Ἰωάννης τὴν προσωνυμίαν τοῦ σεβαστοκράτορος. Ἦρξε δ' ὁ Ἰωάννης Α΄ Δούκας ἀπὸ τοῦ 1271 μέχρι τοῦ 1289<sup>2</sup>. Πίπτει ἄρα ἡ ἐν τῷ σημειώματι χρονολογία (1283) περὶ τὰ μέσα τῆς ἀρχῆς αὐτοῦ.

Ἐκ τοῦ χρυσοβούλλου τοῦ Ἀνδρονίκου Παλαιολόγου τοῦ νεωτέρου πλήροφоруόμεθα ὅτι ἡ Παναγία τῆς Πόρτας ἔφερεν ἰδιαιτέρως τὸ ἐπίθετον τῆς Ἀκαταμαχίτου καὶ ὅτι ἡ μονὴ ἐπεκαλεῖτο τῶν *Μεγάλων Πυλῶν*<sup>3</sup>. Σπουδαία ἦτο ἡ παρουσία τῆς παλαιᾶς μονῆς εἰς τε κειμήλια καὶ εἰς κτήματα, παραχωρηθέντα αὐτῇ ὑπὸ τε τοῦ κτήτορος καὶ ἄλλων ἔπειτα εὐσεβῶν ἀφιερωτῶν. Τῶν πολλοῦ τῆς Θεσσαλίας καιμένων κτημάτων τούτων τὴν

<sup>1</sup> Μηλιαράκη, Ἱστορία τοῦ βασιλείου τῆς Νικαίας καὶ τοῦ δεσποτάτου τῆς Ἡπείρου. Ἀθῆναι 1898, 530.

<sup>2</sup> Ὁ Horf ἔ. ἀ. ἀνάγει τὸν θάνατον τοῦ Ἰωάννου εἰς τὸ ἔτος 1296, ὁ δὲ Buchon (Nouvelles Recherches sur la principauté française de Morée Paris 1843 τόμ. 2 πίν. IV) εἰς τὸ 1290. Ἐσχάτως ὁ Ι. Βογιατζίδης (Ἐπετ. Ἐτ. Βυζ. Σπουδῶν τόμ. Α' σ. 148) ἀπέδειξεν ὅτι ὁ Ἰωάννης εἶχεν ἤδη ἀποθάνει τὸ 1289.

<sup>3</sup> Ὁμοίως ἀποκαλεῖται ἡ μονὴ καὶ εἰς τὸ συνοδικὸν γράμμα τοῦ 1382.

πατοχήν εἶχεν ἡ μονὴ διασφαλίσει διὰ χρυσοβούλλων τῶν *μακαρίων εὐσεβῶν αὐθεντῶν καὶ βασιλέων* τοῦ Βυζαντίου καὶ συγκεκριμένως τοῦ Ἀνδρονίκου Παλαιολόγου τοῦ Γέροντος<sup>1</sup>. Τοῦ παλαιοῦ δὲ τούτου χρυσοβούλλου τὴν ἰσχὺν ἀνανεώνει τὸ σωζόμενον χρυσόβουλλον Ἀνδρονίκου τοῦ νεωτέρου, τοῦ ἔτους 1331, ἐν τῷ ὁποίῳ ἀναγράφονται ἐν πρὸς ἐν τὰ μετόχια τῆς μονῆς καὶ τὰ κτήματα αὐτῆς καὶ ἄλλα στοιχεῖα πολύτιμα ἀπὸ τε τοπωνυμικῆς καὶ γλωσσικῆς καὶ ἄλλων ἀπόψεων.

Ἐκ δὲ τοῦ ὀρκωμοτικοῦ τοῦ Μιχ. Γαβριηλοπούλου γράμματος πληροφοροῦμεθα ὅτι κατὰ τὸ 1342 ὁ δυνάστης οὗτος ἐπέτρεψεν εἰς τοὺς κατοίκους τοῦ γειτονικοῦ κάστρου Φαναρίου νὰ κατέχωσι *τὴν μονὴν τῆς Μεγάλης Πόρτας* μετὰ πάσης τῆς κτηματικῆς αὐτῆς περιουσίας.

Τέλος ἐκ τοῦ συνοδικοῦ γράμματος τοῦ 1382 μανθάνομεν ὅτι ὑπερμεσοῦντος τοῦ 14<sup>ου</sup> αἰῶνος ἡ μονὴ τῶν Μεγάλων Πυλῶν εἶχε περιέλθει εἰς ἐλάττωσιν οὐ μόνον λόγῳ ἀφαιρέσεως τῶν θείων αὐτῆς κειμηλίων ἀλλὰ καὶ ἔνεκα σημαντικῆς κολοβώσεως τῆς κτηματικῆς περιουσίας τῆς ὑπὸ ἀρπάγων γειτόνων, *ἀνδρῶν οὐ θεοφορόνων*. Μὴ ἀνεχόμενοι τὴν περαιτέρω ἀρπαγὴν τῆς περιουσίας τῶν κατέφυγον ὀλοφυρόμενοι οἱ μοναχοὶ τῶν Μεγάλων Πυλῶν πρὸς τοὺς τότε ἄρχοντας τῆς Βλαχίας, Ἀλέξιον τὸν Ἀγγελον<sup>2</sup> καὶ τὴν σύζυγον αὐτοῦ Μαρίαν, πρὸς οὓς διεξετραγώδησαν τὴν θλιβερὰν κατάστασιν τοῦ μοναστηρίου τῶν. Οἱ δὲ εὐσεβεῖς οὗτοι *καίσαρες* συγκινηθέντες ἐκ τῆς ἐκκλήσεως τῶν μοναχῶν, οὐ μόνον ἐπροίκισαν τὴν μονὴν διὰ νέων κειμηλίων, εἰς ἀντικατάστασιν τῶν κλαπέντων, ἀλλὰ καὶ ἐμερίμνησαν περὶ συγκλήσεως ἐκκλησιαστικοῦ δικαστηρίου, ὅπερ συνελθὼν ἐν τῇ μονῇ τοῦ Ἀγ. Νικολάου ἐξέδωκεν ἀπόφασιν, δι' ἧς οἱ ἀρπαγες τῶν κτημάτων τῆς μονῆς ὑπεχρεώθησαν νὰ ἐπιστρέψασιν αὐτὰ εἰς τὴν παλαιάν τῶν κτήτορα.

Τοιαῦται καὶ τοσαῦται αἱ ἱστορικαὶ περὶ τῆς Πόρτα Παναγιάς εἰδήσεις, αἱ ἡδυνήθηεν νὰ συλλέξω. Εἰς ταύτας βεβαίως ἄλλοι εἰδικώτεροι ἴσως προσθήσωσι καὶ νέας. Ἀρκούμενοι πρὸς τὸ παρὸν εἰς ταύτας μεταβαίνομεν εἰς τὸ κύριον θέμα τῆς μελέτης ταύτης ἥτοι τὴν ἐξέτασιν τῆς τέχνης τοῦ μνημείου ἀρχόμενοι ἀπὸ τὴν ἀρχιτεκτονικὴν του.

<sup>1</sup> Τοιοῦτο χρυσόβουλλον ἀναφέρεται ρητῶς ἐν τῷ τοῦ νεωτέρου Ἀνδρονίκου χρυσοβούλλῳ «διὰ χρυσοβούλλου τοῦ ἀοιδίμου καὶ μακαρίτου ἁγίου μοι αὐθέντου καὶ βασιλέως, τοῦ πάππου τῆς βασιλείας μου».

<sup>2</sup> Heuzey, Rev. des Études Grecques 1919 σ. 306.

<sup>3</sup> Ὁ καῖσαρ Ἀλέξιος Ἀγγελος, γνωστὸς ἐξ ἐγγράφων τῶν Μετεώρων καὶ ἐκ τοῦ χρονικοῦ τῶν Ἰωαννίνων ὑπῆρξε, κατὰ τὸν Jireček, ὁ τελευταῖος χριστιανὸς ἄρχων τῆς Θεσσαλίας, ἣτις κατελήφθη τὸ 1394 ὑπὸ τοῦ Σουλτάνου Βαγιαζίτ (Jireček, Archiv für slavische Philologie 1912, 587 καὶ Byz. Zeitschr. 18, 585). Ἐν τούτοις τελευταῖος χριστιανὸς ἄρχων τῆς Θεσσαλίας ἐγένετο, ὡς ἀπέδειξεν ὁ Ν. Βέης, ὁ συγγενὴς τοῦ Ἀλεξίου, Μανουὴλ Ἀγγελος Φιλανθρωπινὸς (Zeitschrift für Osteuropäische Geschichte III Heft 2, 1912) ὅστις ἀναφέρεται ἐν ἐγγράφῳ τοῦ 1392, (Βέης, Σερβικὰ καὶ Βυζαντινὰ γράμματα Μετεώρου Βυζαντίς τόμ. Β' σ. 39) ὡς ἅγιος αὐθέντης καὶ πανευχεστάτος καῖσαρ.

## Η ΑΡΧΙΤΕΚΤΟΝΙΚΗ ΤΟΥ ΝΑΟΥ

Ὁ ναὸς ἐκτισμένος, ὡς ἤδη ἐλέχθη, σχεδὸν ἐντὸς τῆς κοίτης τοῦ Πορ-  
τιάτου, (εἰκ. 2) περιβάλλεται σήμερον πανταχόθεν ὑπὸ βαθείας αὐλακος, ἣτις  
συλλέγουσα ἀποχετεύει τὰ ὑπόγεια τοῦ χειμάρρου ὕδατα ἐμποδίζουσα ταῦτα  
νὰ εἰσέρχωνται καὶ κατακλύζωσι τὸ ἐσωτερικὸν τῆς ἐκκλησίας.

Τὸ ὅλον κτήριο συνίσταται ἐκ δύο σαφῶς κεχωρισμένων μερῶν: α')  
τοῦ πρὸς ἀνατολὰς κυρίως ναοῦ—σημειουμένου ἐν τῇ κατόψει (εἰκ. 3) διὰ  
μελανοῦ χρώματος—καὶ β') τοῦ πρὸς δυσμὰς προσκεκολλημένου ἐξωνάρθηκος,  
σημειουμένου διὰ διαγραμμίσεως.

α) Ὁ κυρίως ναός. Γενικὴ διάταξις. Ὁ κυρίως ναός, καλύπτων ὀρθο-  
γώνιον ἐπιφάνειαν διαστάσεων 11.00×16,22, παρουσιάζει ἐν κατόψει καὶ τομῇ  
(εἰκ. 3, 4) τὴν μορφὴν τρικλίτου θολωτῆς βασιλικῆς, ἥς αἱ ἐκ τριῶν κίωνων  
συνιστάμεναι δύο κιονοστοιχίαι συνεχίζονται πρὸς τὸ ἱερὸν διὰ παχέων, ὑπὸ  
μικρᾶς μόνον θύρας διατρυπωμένων τοίχων, χωρίζοντων τὸ κυρίως ἱερὸν ἀπὸ τῆς  
προθέσεως καὶ τοῦ διακονικοῦ. Τό τε μέσον καὶ τὰ ἄκρα κλίτη καταλήγουσι  
πρὸς ἀνατολὰς εἰς ἡμικυκλικὰς ἐσωτερικῶς, τριπλεύρους δ' ἐξωτερικῶς κόγχας.

Τὸν δυτικὸν κίονα ἐκατέρας τῶν κιονοστοιχιῶν ἀντικρύζει ἰσχυρῶς ἀπὸ  
τοῦ μακροῦ τοίχου προβάλλουσα παραστάς, δι' ἧς τὸ πρὸς δυσμὰς τμήμα τοῦ  
κυρίως ναοῦ μορφοῦται εἰς ἀνοικτὸν κατὰ πλάτος (ἐσω)νάρθηκα. Τὸν ὡς  
νάρθηκος δὲ χαρακτηρισμὸν τοῦ πρὸς τὸν δυτικὸν τοίχον τμήματος τοῦ ναοῦ  
οὐ μόνον δικαιολογεῖ ἡ κατὰ τὸν νότιον αὐτοῦ τοίχον ὑπαρξίς ἀρκοσολίου  
(εἰκ. 3 καὶ 4), καλύπτοντος τὸν εἰς τὸν νάρθηκα συνήθως τοποθετούμενον  
τάφον τοῦ κτήτορος, ἀλλὰ καὶ ἰδιαιτέρως ἐνισχύει ὁ διάφορος τρόπος στεγά-  
σεως, ὃν δεικνύουσι τὰ ἄκρα δυτικὰ τμήματα τῶν πλαγίων κλιτῶν, ἅτινα, ἀντὶ  
νὰ καλύπτονται δι' ἀσπίδων (calottes), ὡς τὰ γειτονικά των, φέρουσιν ὡς  
κάλυμμα ὑψηλὰ τοποθετημένας ἐγκαρσίας καμάρας, ἐμφανιζομένας πρὸς μὲν  
τὸ ἐξωτερικὸν δι' ἀετωματοειδοῦς στέγης (εἰκ. 5) πρὸς δὲ τὸ μέσον κλίτος  
διὰ μετωπιαίου τόξου πολὺ ὑψηλοτέρου ἀπὸ τὰ γεφυροῦντα τὰ μεταξὺ τῶν  
κίωνων κενὰ (ὄρα τομὴν εἰκ. 4).

Ὅσον ἀφορᾷ τὴν στέγασιν τῶν λοιπῶν μερῶν τοῦ ναοῦ παρατηροῦμεν  
ὅτι ἡ μὲν πρόθεσις καὶ τὸ διακονικὸν καλύπτονται διὰ χαμηλῶν κατὰ μῆκος  
βαινουσῶν καμαρῶν, τὸ δὲ μέσον κλίτος δι' ὑψηλὰ τοποθετημένης κατὰ  
μῆκος καμάρας, ἣτις ὅμως δὲν προχωρεῖ συνεχῆς ἀπὸ τοῦ δυτικοῦ μέχρι τοῦ  
ἀνατολικοῦ τοίχου τοῦ ναοῦ, ἀλλὰ διακόπτεται ὑπὸ ἄλλης στενῆς, ἐγκαρσίως  
βαινούσης καμάρας, ἣτις διήκει καθ' ὅλον τὸ πλάτος τοῦ ναοῦ προβάλλουσα  
κατὰ τι καὶ πρὸς τὰ ἔξω καὶ εἶναι τοποθετημένη ὑπεράνω τῆς κλειδὸς τῆς  
κατὰ μῆκος καμάρας. Καλύπτει δ' ἡ ἐπικαθημένη αὕτη ἐγκαρσία καμάρα  
στενὴν λωρίδα τοῦ ναοῦ περιλαμβανομένην μεταξὺ τῶν μετώπων τῶν διαχω-  
ρίζοντων τὸ ἱερὸν τοίχων καὶ τῶν ἀνατολικῶν κίωνων τῶν κιονοστοιχιῶν.

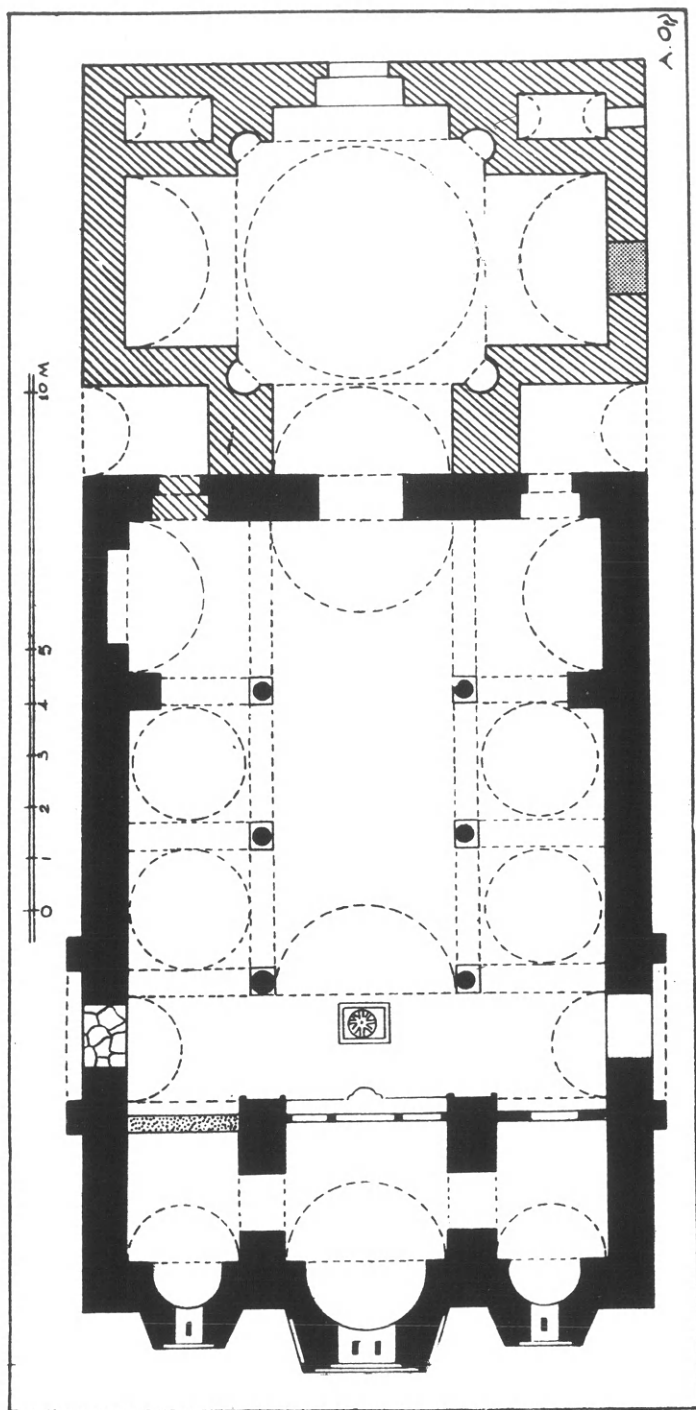

Είχ. 3. Κάτοψις τοῦ ναοῦ τῆς Πόρτα-Παναγιάς.

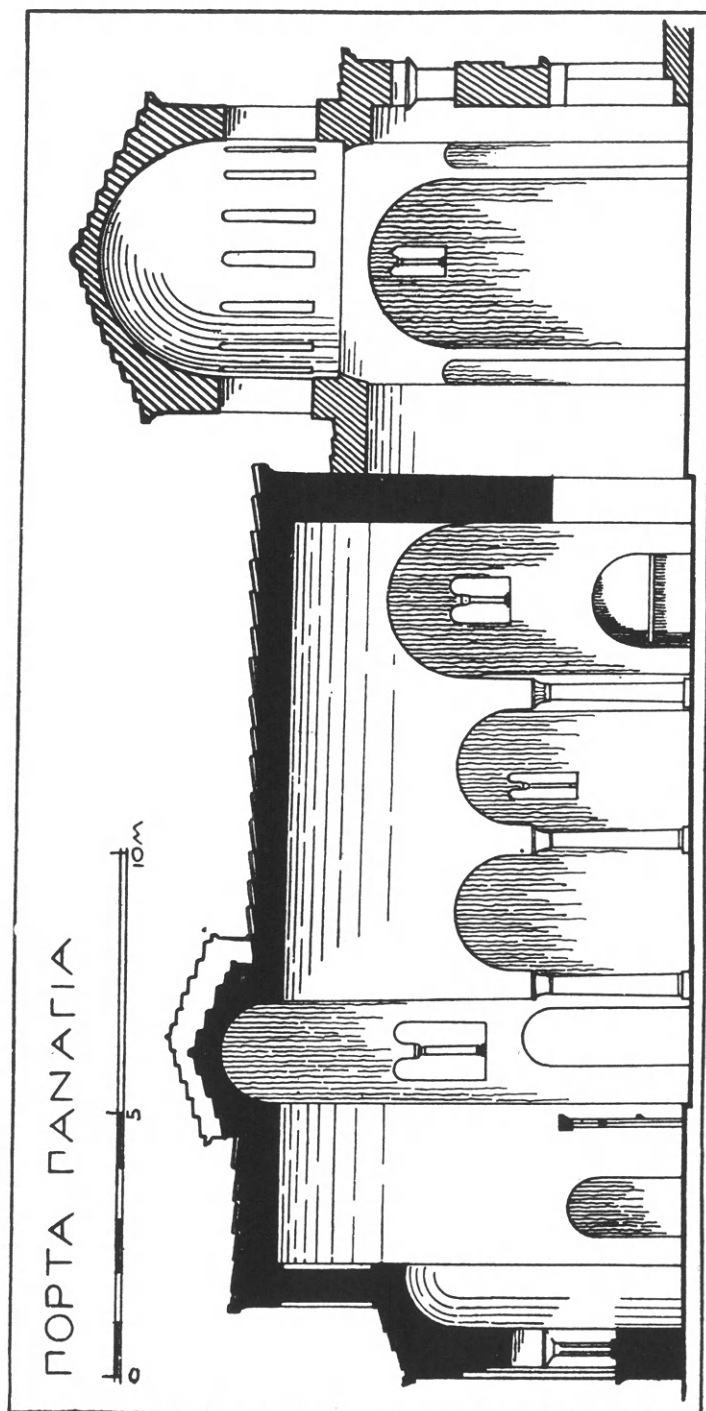

Είχ. 4. Τομή κατά μήκος του ναού της Πόρτα-Παναγιάς.



Ἡ ὑπαρξίς ἐγκαρσίας καμάρας τοποθετημένης ὑπεράνω τῆς κατὰ μῆκος τάσσει τὸν ἐξεταζόμενον ναὸν εἰς τὴν κατηγορίαν τῶν λεγομένων «σταυρεπιστέγων», τύπου ἐνδιαφέροντος. οὗτος τὴν γένεσιν, τὴν ἐξέλιξιν καὶ τὰς παραλλαγὰς θέλομεν ἐν τῷ ἔπομένῳ ἄρθρῳ μελετήσῃ διεξοδικώτερον, μεταβαίνοντες πρὸς τὸ παρὸν εἰς τὴν ἐξέτασιν τῶν ἐξωτερικῶν ὄψεων τοῦ κυρίως ναοῦ.

Εἰς τὸν προσβλέποντα ἐξωτερικῶς τὸν κυρίως ναὸν τῆς Πόρτα-Παναγίας (εἰκ. 2) ἐντύπωσιν ἐμποιεῖ ἡ πλαστικότης του, ἐπιτευχθεῖσα διὰ τῆς εἰς ποικίλα ὕψη τοποθετήσεως τῶν στεγῶν τῶν διαφόρων αὐτοῦ τμημάτων. Πράγματι ὑπὲρ τὰς λίαν χαμηλὰς μονοκλινεῖς στέγας τῆς προθέσεως καὶ τοῦ διακονικοῦ καὶ τὰς ὀλίγον ὑψηλοτέρας τούτων, μονοκλινεῖς ἐπίσης, στέγας τῶν πλαγιῶν κλιτῶν, ἃς διακόπτουσι τὰ αἰετώματα τοῦ ἐσωνάρθηκος, προβάλλουσιν ὑψηλαὶ εἰς τὸ διάστημα αἱ στέγαι τῶν δύο μεγάλων καμαρῶν—τῆς κατὰ μῆκος καὶ τῆς ἐγκαρσίας—σχηματίζουσαι πελώριον ὕπτιον σταυρὸν σκέποντα τὴν ἐκκλησίαν. Διὰ τῆς ποικιλίας ταύτης τῶν σχημάτων καὶ τοῦ ὕψους τῶν στεγῶν κατῳρθωσεν ὁ ἀρχιτέκτων νὰ προσδώσῃ εἰς τὴν μᾶζαν τοῦ κτηρίου κίνησιν καὶ πλαστικότητα, ἣν δύναται τις νὰ ἐκτιμήσῃ ἐν τῇ παρατιθεμένῃ εἰκόνι 2.

Πάντα τὰ ἐσωτερικὰ μέρη τοῦ ναοῦ ἐκφράζονται ἐξωτερικῶς σαφῶς καὶ ἀληθῶς. Δύο μόνον παρατηροῦνται μικραὶ ἀναλήθειαι: α') Τὰ δύο προβάλλοντα σκέλη τῆς ἐγκαρσίας καμάρας—ὧν ἕκαστον διαλύεται εἰς δύο στενὰ ποδαρικά συνενούμενα ἄνω διὰ τόξον (εἰκ. 5)—δὲν ἀνταποκρίνονται κατὰ πλάτος πρὸς τὸν ἐσωτερικὸν κύλινδρον, ὃν ὑποτίθεται ὅτι ἀντιπροσωπεύουσι· διότι ἐκ τῶν δύο εἰρημένων ποδαρικῶν μόνον τὸ ἀνατολικὸν εἶναι τεθειμένον εἰς τὴν ὀργανικὴν του θέσιν, τὸ δυτικὸν ὁμῶς ἀντὶ νὰ κεῖται ἐπὶ τῆς γραμμῆς τῶν ἐσωτερικῶν ἀνατολικῶν κιόνων, εἶναι κατὰ 0.40 μετατεθειμένον πρὸς δυσμὰς· φαίνεται δ' ἡ μετάθεσις αὕτη σαφῶς κατὰ τὴν συνάντησιν τοῦ μετωπιαίου τοίχου μετὰ τοῦ δυτικοῦ τοίχου τῆς ἐγκαρσίας καμάρας (εἰκ. 4).

Ἡ γενομένη διαπλάτυνσις τῆς ἐξοχῆς τοῦ ἐγκαρσίου σκέλους ὀφείλεται ἀναμφιβόλως εἰς αἰσθητικὸν λόγον. Πράγματι ἐπειδὴ τὸ ὕψος τῆς ἐγκαρσίας καμάρας εἶναι μέγα τὸ δὲ πλάτος αὐτῆς ἐσωτερικῶς μικρόν, ἡ ἐξωτερικὴ ἐμφάνισις αὐτῆς θὰ τὴν παρουσίαζε πολὺ στενόμακρον· τούτου ἕνεκα ὁ ἀρχιτέκτων ἠναγκάσθη νὰ κάμῃ τὴν μνημονευθεῖσαν μετάθεσιν τοῦ δυτικοῦ ποδαρικοῦ εἰς βάρος τῆς ἀληθείας τῆς κατασκευῆς. Ἡ δὲ δευτέρα ἀναλήθεια συνίσταται εἰς τὴν κατὰ 0.50 ὑπερύψωσιν τοῦ αἰετώματος, ὅπερ στέφει τὴν προεξοχὴν τοῦ ἐγκαρσίου σκέλους τοῦ σταυροῦ, ὑπὲρ τὴν στέγην, ἣτις καλύπτει τὸν κύλινδρον. Τοιαῦται ἐξάρσεις εἶναι σύνηθες ἀρχιτεκτονικὸν τέχνασμα ἤδη ἀπὸ τοῦ τέλους τῆς παλαιοχριστιανικῆς ἐποχῆς, ἀπαντῶσαι εἰς μνημεῖα τῆς περιοχῆς τῆς Ραβέννας<sup>1</sup>. Ἰδιαιτέρως δὲ ἀγαπῶσιν αὐτὰς οἱ ἀρχιτέκτονες

<sup>1</sup> G. Galassi, L'architettura protoromanica nell'esarcato di Ravenna 1928 εἰκ. 3, 8, 9, 10, 13, 27, 28, 31, 38. G. Gerola, Le chiese deuterobizantine del Ravennate ἐν Art Studies τοῦ 1931' σελ. 216 εἰκ. 1-8.



ΠΟΡΤΑ ΠΑΝΑΓΙΑ

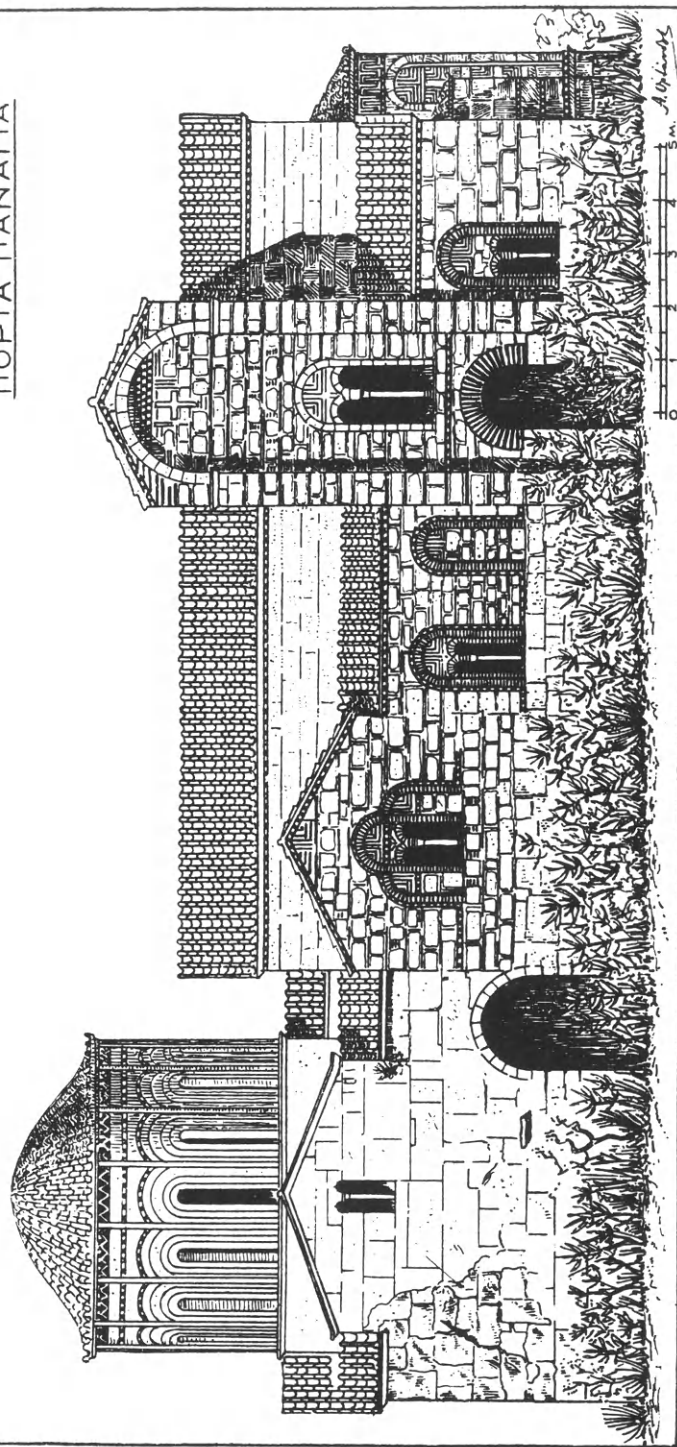

Είχ. 5. Νοτιά δ'ψης τοῦ ναοῦ τῆς Πόρτα Παναγίας.

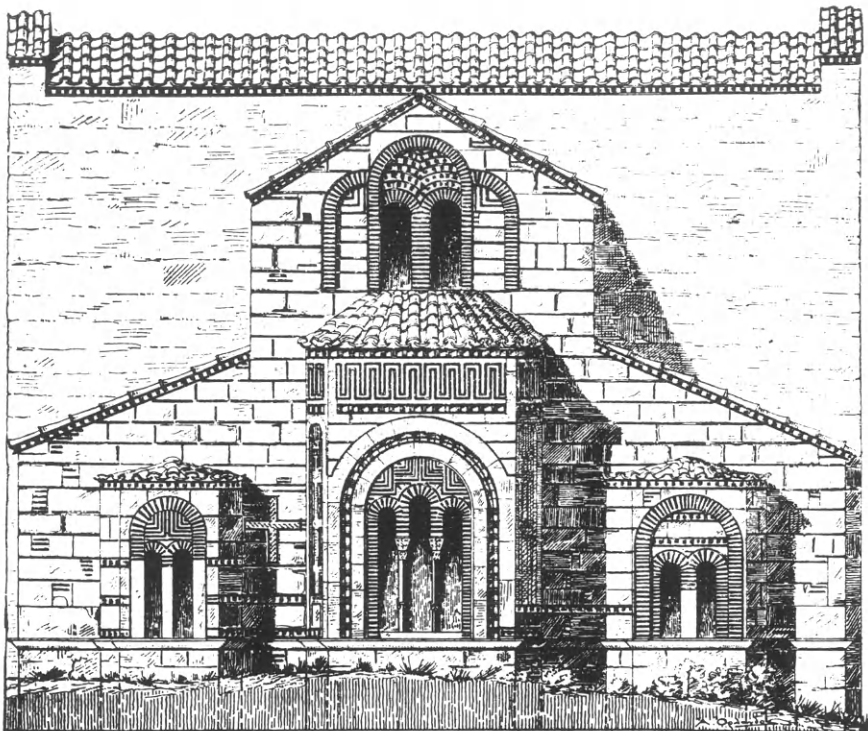

Εἰκ. 6. Ὁπίς τοῦ ἱεροῦ τῆς Πόρτα-Παναγιάς.

τῶν ναῶν τῆς Θεσσαλίας<sup>1</sup>, Ἡπείρου<sup>2</sup> καὶ Ἀρτης<sup>3</sup> πρὸς οὓς, ὥς θὰ ἴδωμεν, στενὴν συγγένειαν παρουσιάζει ἡ Πόρτα Παναγιά. Εἶναι ὅμως περίεργον πῶς ἀφοῦ διὰ τὰ μετριάσει τὴν ἀναλογίαν τοῦ ὕψους πρὸς τὸ πλάτος ἠΰξησεν ὁ ἀρχιτέκτων, καθ' ὃν τρόπον εἶδομεν, τὸ ἐξωτερικὸν πλάτος τοῦ ἐγκαρσίου σκέλους, ὑπερύψωσε καὶ τὸ ἀέτωμά του, ἠΰξησε δηλαδὴ πάλιν τὸ ὕψος του.

Ὁ ἀνωτέρω περιγραφεὶς ναὸς τῆς Πόρτα Παναγιάς ὁμοιάζει καταπληκτικῶς ὥς πρὸς τε τὴν κάτοψιν καὶ τὴν τομὴν πρὸς τὸν ἐν Ἀρτῇ, ἐν τῇ συνοικίᾳ τῆς Κάτω Βρύσεως κείμενον ναὸν τῆς Κάτω Παναγιάς. Ἡ μόνη διαφορὰ τοῦ ἐνὸς ναοῦ ἀπὸ τοῦ ἄλλου ἔγκειται 1) εἰς τὸ ὅτι ἡ Κάτω Παναγιά φέρει ὑπὲρ τὴν ἐγκαρσίαν καμάραν, διακοπτομένην ὑπὲρ τὸ μέσον κλίτος,

<sup>1</sup> Βασιλικὴ τῆς Καλαμπάκας Σωτηρίου, Ἐπετ. Ἐτ. Βυζ. Σπουδ. Τόμ. Γ' σελ. 291 εἰκ. 2. Ὑπερύψωσιν ἀετωμάτων ἔχομεν καὶ ἐν Θεσσαλονίκῃ εἰς τὸ Καξαντζιλὰρ καὶ τοὺς Ἀγ. Ἀποστόλους Diehl, Le Tourneau, Saladin, Les monuments chrétiens de Salonique Paris 1918 Πίν. LIII καὶ LXVI.

<sup>2</sup> Ἀγ. Θεοδώρα Ἀρτης Λαμπάκης, Δελτ. Χρ. Ἀρχ. Ἐταιρ. τεύχ. Γ' (1903) σελ. 82, Κάτω Παναγιά Millet, École Grecque σελ. 51 εἰκ. 23.

<sup>3</sup> Ναὸς Κωστανίανης Εὐαγγελίδης, Ἡπειρωτικὰ Χρονικὰ Γ' (1931) 265.

έτέραν, ἐγκαρσίαν ἐπίσης, μικρὰν καμάραν, ἀναδύουσαν ἐν εἵδει τρούλλῳ (τρούλλοκαμάρα) καὶ 2) εἰς τὸ ὅτι τὸ ἀνατολικὸν σκέλος τῆς κατὰ μῆκος καμάρας τῆς κάτω Παναγίας εἶναι πολὺ χαμηλότερον τοῦ δυτικοῦ.

Ἡ ὁμοιότης τῶν δύο ναῶν εἶναι εὐεξήγητος· ὁ ἰδρυτὴς τῆς Πόρτα Παναγίας Σεβαστοκράτωρ Ἰωάννης ἦτο, ὡς εἴπομεν (σελ. 8), στενὸς συγγενῆς τῶν δεσποτῶν τῆς Ἡπείρου, οἵτινες εἶχον κοσμήσει τὴν πρωτεύουσάν τοῦ δεσποτάτου Ἄρταν διὰ περικαλλῶν ναῶν, χρησιμευσάντων φυσικά, ὡς πρότυπα διὰ ναοὺς γειτονικῶν ἐπαρχιῶν. Ὁ Σεβαστοκράτωρ λοιπὸν τῆς Θεσσαλίας Ἰωάννης εὐλογον εἶναι νὰ ἐξέλεξεν ὡς πρότυπον διὰ τὸν ὑπ' αὐτοῦ ἰδρυθέντα ναὸν τῆς Παναγίας τῶν Μεγάλων Πυλῶν, τὸν ἐν Ἄρτῃ ὑπὸ τοῦ πατρὸς αὐτοῦ, Μιχαὴλ Β' τοῦ Δούκα, ἀνεγερθέντα ναὸν τῆς Παναγίας τῆς Βρύσεως (Κάτω Παναγίας).

**Τοιχοδομία.** Ἄς ἐξετάσωμεν ἤδη τὸν τρόπον κατασκευῆς τῶν ἐξωτερικῶν τοίχων. Οὗτοι μέχρι μὲν ὕψους 2 μέτρων ἄνωθεν τῆς περιθεούσης τὸ κτήριον εὐθυνητρίας εἶναι κατεσκευασμένοι διὰ μεγάλων φαιῶν ὀρθογωνίων ἀσβεστολίθων, εἰλημμένων ἐξ ἀρχαίου κτηρίου καὶ ἡρμολογημένων διὰ κονιάματος. Τινὲς τῶν λίθων τούτων, ἰδίᾳ τῆς βορείου πλευρᾶς, εἶναι οὕτω πως τοποθετημένοι, ὥστε νὰ σχηματίζωσι μεγάλους κατακορύφους σταυρούς. Τοιοῦτοι διακοσμητικοὶ λίθινοι σταυροὶ παρατηροῦνται συχνὰ εἰς βάθρα μεσοβυζαντινῶν ἰδίᾳ ναῶν ὡς π. χ. ἐν Καπνικαρέᾳ, Δαφνίῳ<sup>1</sup>, Χώνικᾳ καὶ Ἀρεΐᾳ τῆς Ἀργολίδος<sup>2</sup>, ἐν Βαράσοβᾳ τῆς Αἰτωλίας<sup>3</sup>, ἐν Κίττᾳ Μάνης<sup>4</sup> κλπ. Ἀπὸ δὲ τῶν δύο μέτρων καὶ ἄνω οἱ τοῖχοι τοῦ ναοῦ εἶναι ἐκτισμένοι διὰ μικρῶν σχετικῶς ὀρθογωνίων πωρολίθων ἰσοδόμως τεθειμένων, ὧν ἕκαστος περιβάλλεται κατὰ τοὺς ὀριζοντίους καὶ τοὺς κατακορύφους αὐτοῦ ἄρμους διὰ μιᾶς πλίνθου. Ποῦ καὶ πού ἀντὶ μιᾶς πλίνθου φέρουσιν οἱ κατακόρυφοι ἄρμοι πολλὰ μικρὰ ὀριζοντίως τὰ μὲν ἐπὶ τῶν δὲ τεθειμένα τεμάχια πλίνθων (νάρθηξ, ἐγκάρσιον σκέλος, διακονικὸν εἰκ. 5 καὶ 6). Ἡ τελευταία αὕτη διάταξις ἀπαντᾷ καὶ εἰς ἄλλους ναοὺς τοῦ δεσποτάτου τῆς Ἡπείρου<sup>5</sup>, ὡς καὶ εἰς μνημεῖα τῆς Θεσσαλονίκης<sup>6</sup>.

**Ἀνοίγματα.** Ὁ κυρίως ναὸς ἔφερεν ἀρχικῶς πέντε θύρας<sup>7</sup>, ὧν τρεῖς

<sup>1</sup> Millet, Le monastère de Daphni Paris 1899 πίν. V, 2.

<sup>2</sup> Ad. Struck, Athen. Mitteilungen 1909 πίν. VII, 2. IX, 4. 5 καὶ XI, 4.

<sup>3</sup> Ναὸς Ἀγ. Δημητρίου δημοσιευθεὶς πρόσθεν ἐν τῷ Ἀρχ. Βυζ. Μνημείων.

<sup>4</sup> Traquair, Annual of the British School 1908-9 σ. 186 εἰκ. 3.

<sup>5</sup> Παναγία Βελλᾶς Ὁρλάνδος, Ἡπειρωτικὰ Χρονικὰ τόμ. Β' σελ. 157, εἰκ. 4, Ἀγ. Δημήτριος Κωστάνινης Εὐαγγελίδης, Ἡπειρωτικὰ Χρον. Τόμ. Γ' σελ. 266.

<sup>6</sup> Ἀγ. Ἀπόστολοι Diehl, Le Tournieu, Saladin, Les monuments chrétiens de Salonique Paris 1918 πίν. LXV.

<sup>7</sup> Ἡ μικρὰ παρὰ τὴν βορείου γωνίαν τοῦ (ἐσω)νάρθηκος θύρα, δι' ἧς γίνεται σήμερον ἡ εἰσόδος εἰς τὸν κυρίως ναόν, φέρει παρὰ τὸ κατώφλιόν της ἐστρωμένην ἀρχαίαν ἐνεπιγραφὸν ἐπιτύμβιον πλάκα, ἡ δὲ παρὰ τὴν νοτιανὴν γωνίαν ἐφράχθη μεταγενεστέρως. Ἐπὶ δὲ τῆς βορείου πλευρᾶς οὐδὲν ἀνοίγμα ὑπῆρχε, ἀλλὰ μόνον δύο κόγχαι εἰς μίμησιν

ἐν τῇ δυτικῇ πλευρᾷ καὶ ἀνὰ μία εἰς τὰ ἄκρα τοῦ ἐγκαρσίου σκέλους (πλ. 1.25). Καὶ αἱ μὲν τῆς δυτικῆς πλευρᾶς θύραι ἔφερόν ποτε μαρμάρινα ὀρθογώνια πλαίσια, ὧν ἓν, ἀφαιρεθὲν ἀργότερον, ἐκόσμησε τὴν βόρειον θύραν τοῦ ἐξωνάρθηκος (ὄρα εἰκ. 11), αἱ δὲ τῶν μακρῶν πλευρῶν ἔφερον πλίνθινα τοξωτὰ ὑπέρθυρα, (εἰκ. 5), εἶναι δὲ σήμερον ἀμφότεραι πεφραγμέναι.

Τὰ φωτίζοντα τὸ ἐσωτερικὸν παραθύρα εἶναι ἄλλα μὲν δίλοβα, ἄλλα δὲ τρίλοβα καὶ εἰς ποικίλα ὕψη τοποθετημένα. Οὕτω ὁ ἐξωνάρθηξ φέρει κατὰ τὰ πλάγια ἀνὰ ἓν δίλοβον, ὑψηλὰ τοποθετημένον, παραθύρον ἑκατέρωθεν τοῦ ὁποίου εἶναι προσκεκολλημένον ἐξωτερικῶς ἀνὰ ἓν πτερυγίον ἀπολήγον ἄνω εἰς τεταρτοκύκλιον (εἰκ. 5). Τὰ πλάγια κλίτη φωτίζοντα δι' ἑνὸς λίαν στενοῦ διλόβου παραθύρου, συμμετρικῶς τοῦ ὁποίου κατεσκευάσθη ἐπὶ τῆς Ν καὶ Β πλευρᾶς κόγχη μιμουμένη μονόλοβον παράθυρον. Τὸ ἐγκάρσιον κλίτος φωτίζεται ἐπίσης διὰ διλόβου παραθύρου τοποθετημένου καθ' ἑκάτερον τῶν σκελῶν αὐτοῦ, εἰς τὸ μέσον περίπου τοῦ ὕψους του (εἰκ. 5). Ἡ μεγάλη κατὰ μῆκος καμάρα εἶναι τυφλή, διατηρηθεῖσα μόνον κατὰ τὸ ἀνατολικὸν αὐτῆς τύμπανον ὑπὸ διλόβου παραθύρου ὁμοίου τοῖς τοῦ νάρθηκος, ἥτοι μετὰ τυφλῶν πτερυγίων (εἰκ. 6, 7). Αἱ κόγχαι τῆς προθέσεως καὶ τοῦ διακονικοῦ φέρουσιν ἀνὰ ἓν δίλοβον παράθυρον μὲ πωρίνους σταθμοὺς<sup>1</sup> καὶ κιονίσκον καὶ τέλος ἡ μεγάλη κόγχη τοῦ ἱεροῦ φέρει ὠραῖον τρίλοβον ἄνοιγμα (εἰκ. 7) ἔχον τὸν μέσον λοβὸν ὑψηλότερον. Γενικῶς οἱ διαχωριστικοὶ κιονίσκοι τῶν παραθύρων ἀποτελοῦνται ἐκ μαρμαρίνου κορμοῦ μετὰ κολουροπυραμιδοειδοῦς ἐπιθήματος.

Πάντα τὰ παράθυρα περιβάλλονται ὑπὸ ἐξεχόντων πλινθίων ἢ πωρίνων τοξωτῶν πλαισίων, ἅτινα ἀρχόμενα ἀπὸ τῆς ποδιᾶς, ὑψοῦνται ὑπὲρ τοὺς λοβοὺς τῶν ἀνοιγμάτων. Διὰ τοῦ τρόπου τούτου καὶ τὸ ἄνοιγμα ἐξαίρεται καὶ ἡ ἐπιφάνεια τοῦ τοίχου διακοσμεῖται. Τὰ πλαίσια τῶν παραθύρων τῶν μακρῶν πλευρῶν καὶ τῆς μεγάλης κόγχης περιβάλλονται ἐξωτερικῶς ὑπὸ ὀδοντωτῶν ταινιῶν συνενουμένων κάτω ὀριζοντίως. Διὰ τῆς ὑπερνήψεως δὲ τῶν πλαισίων ὑπὲρ τοὺς λοβοὺς τῶν ἀνοιγμάτων γεννῶνται τύμπανα, ἅτινα διακοσμοῦνται συνήθως μὲν διὰ πλινθίων διατεταγμένων κατ' ἀντινώτους ὀρθὰς γωνίας (εἰκ. 7), ἐνίοτε δὲ καὶ δι' ὀδοντωτῶν ταινιῶν ὀριζοντίων (παράθυρον προθέσεως εἰκ. 6) ἢ καμπύλων ὁμοκέντρων πρὸς τὰ γεφυροῦντα τοὺς λοβοὺς τόξα (παράθυρον ὑπερθεν κόγχης ἱεροῦ εἰκ. 7). Αἱ πλίνθοι δι' ὧν εἶναι κατεσκευασμένα τὰ πλαίσια καὶ αἱ διακοσμήσεις τῶν παραθύρων ἔχουσι πάχος 0,025 - 0,03.

παραθύρων, προφανῶς πρὸς ἀποφυγὴν τῆς ἐκείθεν εἰσβαλλούσης ἀπὸ τῆς κλιτύος ὕγρασίας

<sup>1</sup> Οἱ σήμερον ὑπάρχοντες χονδροειδεῖς πώρινοι κιονίσκοι τῶν παραθύρων τῆς προθέσεως καὶ τοῦ διακονικοῦ ἦσαν βεβαίως ἄλλοτε μαρμάρινοι. Ἐπίθημα μετὰ ἐπιτεδογλύφου παραστάσεως πτηνοῦ ἐν μέσῳ ἀνθεμίων, ἀπερριμένον παρὰ τὸν ναόν, δὲν εἶναι ἀπίθανον νὰ ἀνήκε ποτὲ εἰς ἓνα τῶν κιονίσκων τούτων.

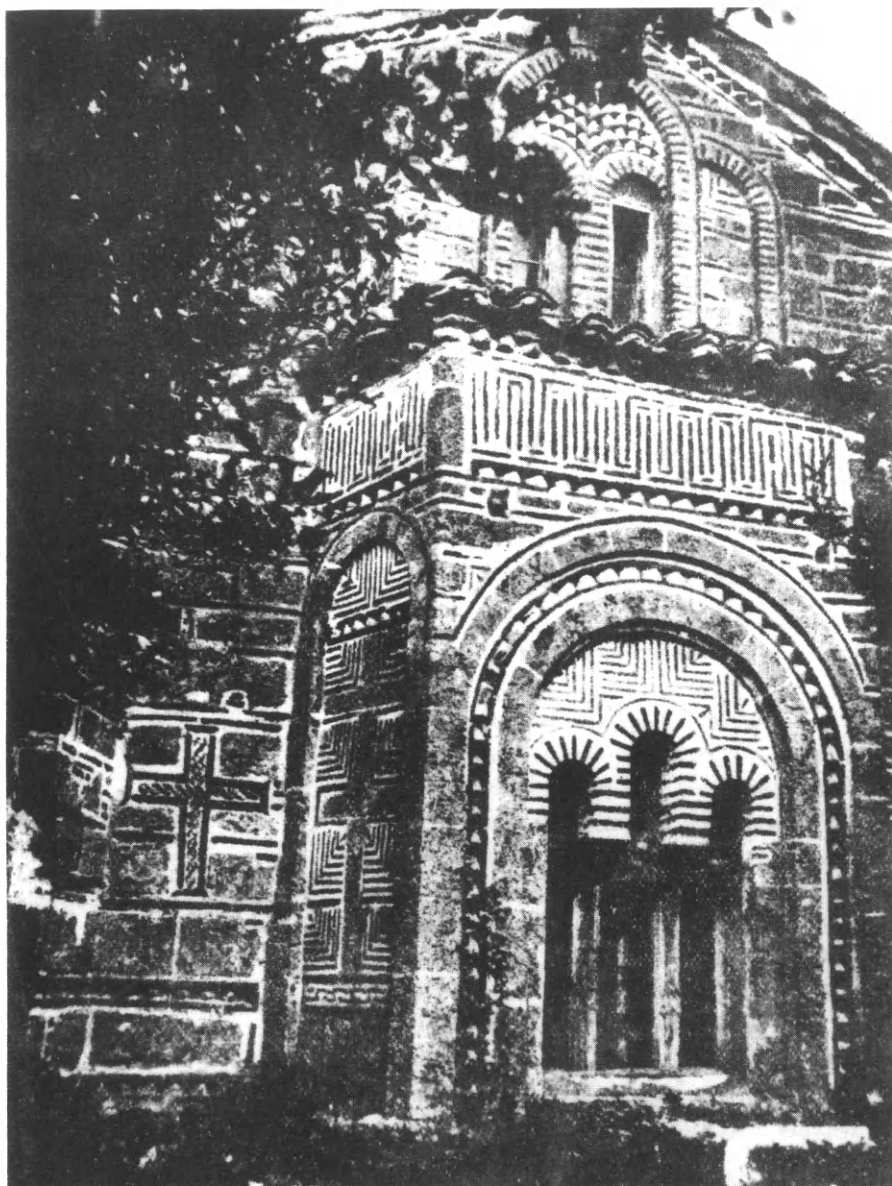

Είκ. 7. Ἀποψις τῆς μεσαίας κόγχης τοῦ ἱεροῦ τῆς Πόρτα-Παναγιάς  
(Φωτογρ. Λαμπάκη).

Κεραμοπλαστική διακόσμησης. Πλήν τῶν πλαισιουσῶν τοὺς παρολίθους πλίνθων, τῶν ὀδοντωτῶν ταινιῶν καὶ τῶν πλινθίνων διακοσμήσεων τῶν τυμπάνων τῶν παραθύρων καὶ ἄλλαι τινὲς πῆλιναι διακοσμήσεις ἐμψυχοῦσι τοὺς ἐξωτερικοὺς τοίχους τοῦ κτηρίου· εἶναι δ' αὐταί: α') ὀδοντωταὶ ταινίαι τοποθετημέναι εὐθὺς ὑπὸ τὰ πώρινα λοξότμητα γείσα ἢ κάτωθεν τῶν ποδιῶν τῶν παραθύρων (παραθύρον ἐγκαρσίον σκέλους) ἢ διασχίζουσαι τὰς κόγχας τοῦ ἱεροῦ ὀριζοντίως ἢ τέλος τεθειμέναι εἰς ἐπαλλήλους σειρὰς κάτωθεν



Εἰκ. 8. Κεραμοπλαστικά κοσμήματα.

τοῦ μετωπιαίου τόξου τοῦ ἐγκαρσίου σκέλους (εἰκ. 5). β') Μαϊάνδρος τοποθετημένος δίχην ζωφόρου εὐθὺς κάτωθεν τοῦ γείσου τῆς κόγχης καὶ περιλαμβανόμενος μεταξὺ δύο ὀδοντωτῶν ταινιῶν (εἰκ. 6, 7). γ') Ζώνη διακοσμητικὴ ἀποτελουμένη ἐκ δύο σειρῶν πηλίνωνκοσμημάτων τοῦ παραπλεύρως εἰκονιζομένου σχεδίου (εἰκ. 8) καὶ τέλος δ') δύο πῆλιναι σταυροί, ὧν ὁ μὲν κεῖται εὐθὺς ὑπὸ τὸ μετωπιαῖον τόξον τοῦ νοτίου ἐγκαρσίου σκέλους (εἰκ. 5) ὁ δὲ ἐν τῷ μεταξὺ τῆς κόγχης τοῦ ἱεροῦ καὶ τῆς κόγχης τοῦ διακονικοῦ τοίχῳ (εἰκ. 7). Ἐκ τούτων ὁ μὲν πρῶτος εἶναι ἀπλοῦς, ἐκ κυματοειδῶς λαξευμένων πλινθίων συνιστάμενος, ὁ δὲ δεύτερος παχύτερος ἐξωτερικῶς μὲν σχηματιζόμενος διὰ μεγάλων πλινθίων ἐσωτερικῶς δὲ φέρων σειρὰν πηλίνων κοσμημάτων τοῦ γνωστοῦ ἐν σχήματι διπλοῦ ἔψιλον σχεδίου (εἰκ. 7, 9). Σημειωτέον δ' ὅτι καὶ ἄλλοι μεγάλοι ἀλλὰ πώρινοι, διπλοὶ αὐτοί, σταυροὶ (σταυρώσεως) διακοσμοῦσι τὰς κατὰ τὰς πλαγίας πλευρὰς τῆς ἀψίδος τοῦ ἱεροῦ σχηματιζόμενας ἀβαθεῖς κόγχας. Τὰ δὲ μεταξὺ τῶν κεραίων τῶν ἐνλόγῳ σταυρῶν κενὰ πληροῦνται πάλιν δι' ἀντινώτων παραλλήλων ὀρθῶν γωνιῶν σχηματιζομένων διὰ πλινθίων, ὡς ἐμφαίνεται ἐν τῇ εἰκόνι 7.

Αἱ μνημονευθεῖσαι κεραμοπλαστικαὶ διακοσμήσεις ἀπαντῶσι καὶ εἰς ἄλλους βυζαντινοὺς ναοὺς, ἰδίᾳ δὲ τῆς Ἀρτης. Οὕτω π.χ. ἡ ὑπὸ στοιχεῖον γ εὐρίσκεται εἰς τὴν Κάτω Παναγιάν<sup>1</sup>, τὰ δισέψιλον εἰς τὴν Παρηγορήτισσαν<sup>2</sup> καὶ τὴν Κάτω Παναγιάν<sup>3</sup>.

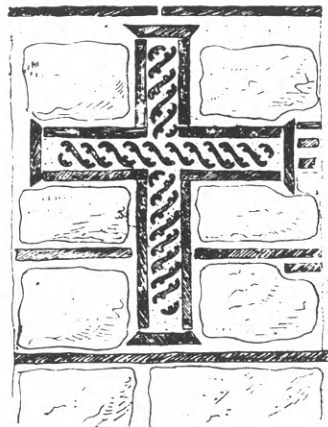

Εἰκ. 9. Σταυρὸς ἐκ κεραμίνων κοσμημάτων

<sup>1</sup> Λαμπάκης, Δελτ. Χρ. Ἀρχ. Ἔτ. τευχ. Γ' (1903) εἰκ. 22, ὅθεν Millet, École Grecque εἰκ. 121. Τὸ αὐτὸ κεραμοπλαστικὸν κόσμημα ἀπαντᾷ καὶ εἰς πολλοὺς ναοὺς τῆς Πελοποννήσου.

<sup>2</sup> Ὁρλάνδος, Ἀρχ. Δελτ. 5 (1919) σελ. 21 εἰκ. 8.

<sup>3</sup> Λαμπάκης ἔ. ἀ. εἰκ. 23.



β) Ὁ ἐξωνάρθηξ (εἰκ. 3). Εἰς τὸν κυρίως ναὸν εἶναι προσκεκολλημένος πρὸς Δ. εὐρύχωρος ἐξωνάρθηξ, ἐσχηματισμένος ἐν εἵδει σταυρικοῦ μετὰ τρουῖλου ναοῦ ἐγγεγραμμένου ἐντὸς ὀρθογωνίου διαστάσεων  $11,00 \times 8,00$ . Ὁ ὑπὸ τὸν τρουῖλλον χώρος τοῦ ναοῦ τούτου ἔχει τὴν μορφὴν τῶν «ὀκταγωνικῶν» μὲ τὴν διαφορὰν ὅτι ἐνταῦθα τὸ ἐν τῷ βασικῷ τετραγώνῳ ἐγγεγραμμένον ὀκτάγωνον δὲν ἔχει τὰς πλευρὰς αὐτοῦ περίπου ἴσας πρὸς ἀλλήλας ἀλλ' ἐναλλάξ μεγάλας καὶ μικράς, κατ' ἀναλογίαν μήκους  $1:4$ , ἐν ᾧ εἰς τοὺς γνωστοὺς ὀκταγωνικοὺς ναοὺς ἡ ἀναλογία αὕτη οὐδέποτε ὑπερβαίνει τὸ  $1:1,15$ <sup>1</sup>. Καὶ κατὰ μὲν τὰς τέσσαρας μεγάλας πλευρὰς τοῦ ὀκταγώνου ἐκβάλλουσιν ὑψηλαὶ κυλινδρिकाὶ καμάραι, κατὰ δὲ τὰς μικρὰς κατεσκευάσθησαν κόγχαι κυλινδρिकाὶ καλυπτόμεναι διὰ τεταρτοσφαιρίων, ὧν αἱ κλειδὲς εὐρίσκονται εἰς ὕψος πολὺ χαμηλότερον τοῦ τῶν κλειδῶν τῶν καμαρῶν (εἰκ. 4). Τὰ τεταρτοσφαίρια ταῦτα παίζουσιν ἐδῶ τὸν ρόλον τῶν ἡμιχωνίων (trompes) μὲ τὴν διαφορὰν ὅτι ἐν ᾧ τὰ ἡμιχωνία τῶν μεγάλων ὀκταγωνικῶν ναῶν γεφυροῦσιν ὑψηλὰ τὰς διέδρους γωνίας τοῦ βασικοῦ τετραγώνου, τὰ τεταρτοσφαίρια καλύπτουσι ἡμικυλινδρικὰς κόγχας διηκούσας μέχρι τοῦ ἐδάφους. Τοιαύτας γωνιαίας ἡμικυλινδρικὰς κόγχας ἐφήρμοξε συχνὰ ἡ παλαιοχριστιανικὴ τέχνη, ἰδίᾳ εἰς τὰ βαπτιστήρια. Ἀλλὰ καὶ ἡ βυζαντινὴ τέχνη δὲν τὰς περιεφρόνει. Ἰδιαιτέρως μάλιστα ἐχρησιμοποίησεν αὐτὰς εἰς ναοὺς τῶν ἀρχῶν τῆς δευτέρας χιλιετηρίδος τῆς Ἀρμενίας καὶ τῆς περιοχῆς τοῦ Καυκάσου<sup>2</sup>, ἀργότερον δὲ καὶ ἐν Χάλκη<sup>3</sup> (1341-1372), Ἀρτῇ<sup>4</sup> καὶ ἐν Βοιωτίᾳ<sup>5</sup>. Ἀλλ' ἐν ᾧ εἰς τὰ παραδείγματα τῆς Ἀρμενίας αἱ κόγχαι ἐκδηλοῦνται συχνὰ ἀναγλύφως ἐν τῷ ἐξωτερικῷ τοῦ κτηρίου, εἰς τὰ λοιπὰ παραδείγματα ἐγγράφονται πάντοτε ἐντὸς τῆς κυβικῆς μάξης τοῦ ναοῦ.

Οἱ μεταξὺ τῶν κεραιῶν τοῦ σταυροῦ καὶ τοῦ περιγεγραμμένου ὀρθογωνίου χώροι κατεσκευάσθησαν ἐνταῦθα τελείως ἀνεξάρτητοι. Ἐκ τούτων οἱ μὲν πρὸς ἀνατολὰς διεμορφώθησαν ὡς θολωταὶ δίοδοι προσπελάσεως πρὸς τὰς πλαγίας θύρας τοῦ κυρίως ναοῦ, οἱ δὲ πρὸς δυσμὰς ὡς ἀποθήκαι ἢ σκευοφυλάκια, ἴσως καὶ ὡς χωνευτήρια. Καλύπτονται δὲ πάντες ὑπὸ κυλινδρικών

<sup>1</sup> Ἐν Ὁσίῳ Λουκᾷ καὶ Ἀγ. Σοφίᾳ Μονεμβασίας ἡ ἀναλογία αὕτη κατέρχεται καὶ κάτω τῆς μονάδος ἤτοι ἡ διάμετρος τῶν καμαρῶν εἶναι μικροτέρα τῶν ἐκατέρωθεν αὐτῆς πλευρῶν τοῦ ὀκταγώνου.

<sup>2</sup> Strzygowski, Die Baukunst der Armenier und Europa τόμ. I εἰκ. 67, 68 καὶ 72. Tschubinaschwili, Die kirchliche Baukunst des Kaukasus, Monatshefte für Kunstwissenschaft XV (1922) 221. Bachmann, Kirchen und Moscheen von Armenien und Kurdistan Leipzig 1913 πίν. 28, 31, 32.

<sup>3</sup> N. Brunov, Byzantinisch-Neugriechische Jahrbücher VI (1928) 510 πίν. 31.

<sup>4</sup> Ὁρλάνδος, Ἡ Παρηγορήτισσα τῆς Ἀρτῆς Ἀρχ. Δελτ. 5, (1919) σελ. 31 εἰκ. 19.

<sup>5</sup> Καθολικὸν τῆς μονῆς Ζωοδόχου Πηγῆς παρὰ τὸ Δερβεντσάλεσι. Περὶ τοῦ ναοῦ τούτου ὑέλω πραγματευθῆναι προσεχῶς ἐν τῷ Ἀρχ. Βυζ. Μνημείων.

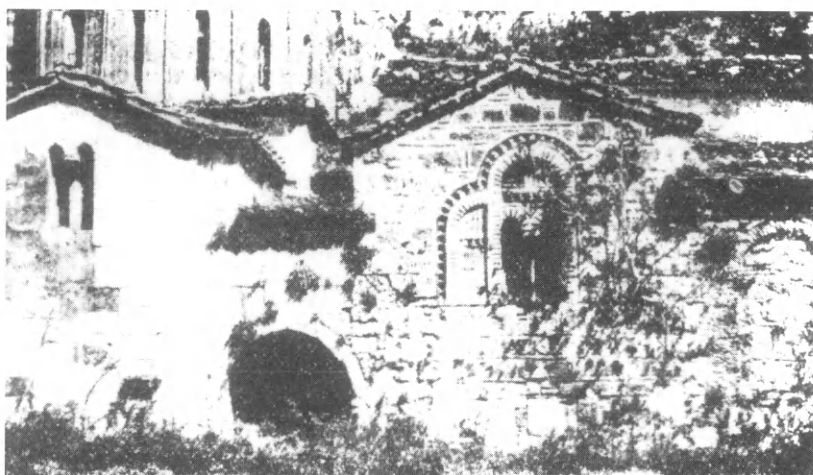

Εἰκ. 10. Νοτιά ὄψεις τοῦ ἐξωνάρθηκος καὶ τοῦ ἐσωνάρθηκος.

καμαρῶν (εἰκ. 3), αἵτινες παρουσιάζουσι διατομὴν ἐλαφρῶς τεθλασμένων τόξων<sup>1</sup> (εἰκ. 5 καὶ 10).

Ὁ τροῦλλος τοῦ κτηρίου κατεσκευάσθη, ὡς εἰς τοὺς ὀκταγωνικοὺς ναοὺς, πολύεδρος, (16 πλευρὸς), φέρων ἐφ' ἐκάστης πλευρᾶς ἀνὰ ἓν τοξωτὸν παραθύρον κατὰ δὲ τὰς ἀκμὰς ἰσχνοὺς πλινθίνους κιονίσκους (εἰκ. 5).

**Τοιχοδομία τοῦ ἐξωνάρθηκος.** Ὅσον ἀφορᾷ τὴν τοιχοδομίαν τοῦ ἐξωνάρθηκος αὕτη εἶναι τελείως διάφορος τῆς τοῦ κυρίως ναοῦ. Ἀντὶ μικρῶν πλινθοπεριβλήτων παρολίθων ἐχρησιμοποιήθησαν ἐνταῦθα μεγάλοι τετραγωνισμένοι ὑποκύανοι καὶ σκληροὶ ἀσβεστόλιθοι, ἀπλῶς ἡρμολογημένοι διὰ κεραμοκονίας (κουρασάνι) ἀλλ' ἄνευ πλίνθων κατὰ τοὺς ἀρμούς (εἰκ. 5). Ἦσαν δ' οἱ τοῖχοι ἐξωτερικῶς κεκονιαμένοι, ὡς ἀποδεικνύουσι μεγάλα σφζόμενα τεμάχια ἐπιχρίσματος. Μόνος ὁ τροῦλλος εἶναι κατεσκευασμένος διὰ πλίνθων, αἵτινες ὅμως ἐκαλύφθησαν ἀργότερον δι' ἐρυθρωποῦ κεραμοκονιάματος, ὅπερ ἀφίνει ὁρατὰς μόνον τινὰς ὀδοντωτὰς ταινίας ὁμοκέντρους πρὸς τὴν ἀντυγατῶν παραθύρων (εἰκ. 5) καὶ ζωφόρον ἐκ πλίνθων, τοποθετημένων κατὰ γραμμὴν τεθλασμένην εὐθὺς κάτωθεν τῶν κεράμων τῆς στέγης<sup>2</sup> (εἰκ. 5).

**Ἀνοίγματα τοῦ ἐξωνάρθηκος.** Ὁ ἐξωνάρθηξ συγκοινωνεῖ πρὸς

<sup>1</sup> Τεθλασμένων τόξων κάμνει ἐνίοτε χρῆσιν καὶ ἡ βυζαντινὴ τέχνη. Τὰ σχετικὰ παραδείγματα βλέπε ἐν τῇ περὶ τῆς Παρηγορητίσεως τῆς Ἀρτης μελέτῃ μου Ἀρχ. Δελτ. 5 (1919) σ. 50.

<sup>2</sup> Ὅμοίως τοποθετημένας πλίνθους εὐρίσκομεν συνήθως εἰς Ἑπειρωτικῶν ναῶν τροῦλλους πβλ. Βερσάκη ν, Ἀρχ. Ἐφημ. 1916 σ. 114 εἰκ. 8α.



τὸν κυρίως ναὸν διὰ μεγάλης θύρας. Ἐκ δὲ τοῦ ἐξωτερικοῦ ἦτο προσιτὸς διὰ δύο θυρῶν, ὧν ἡ μὲν εὐρίσκετο ἐν τῷ μέσῳ τῆς δυτικῆς πλευρᾶς, ἡ δὲ ἐν τῷ μέσῳ τῆς βορείου. Ἀμφότεραι αἱ θύραι αὗται ἦσαν ὀρθογώνιοι καὶ ἔφερον ὑπεράνω τεθλασμένα ἀνακουφιστικὰ τόξα ἐκ μαλακοῦ κιτρινωποῦ πωρολίθου, μὲ διατομὴν ἐνθυμίζουσαν φραγκικὰ τόξα (εἰκ. 8, 11). Καὶ τῆς μὲν δυτικῆς θύρας τὸ ὀρθογώνιον πλαίσιον ἀντικατεστάθη ἀργότερον διὰ κτιστοῦ τοξωτοῦ περιβλήματος (εἰκ. 11). Τῆς δὲ βορείου σώζεται τὸ μετὰ πολλαπλῶν ἐσοχῶν μαρμαρίνον πλαίσιον, ὅπερ ἀσφαλῶς ἀφῆρθη ἀπὸ τινος τῶν ἐσωτερικῶν θυρῶν τοῦ κυρίως ναοῦ ἵνα τοποθετηθῇ ἐνταῦθα.

Τὸ φῶς εἰσήρχετο εἰς τὸν ἐξωνάρθηκα ἀφ' ἑνὸς μὲν διὰ τῶν 16 παραθύρων τοῦ τρούλλου — ἐσηματισμένων δι' ἐπαλλήλων ἐξεχόντων πλαισίων κατὰ τὸ σύστημα τῆς Κωνσταντινουπόλεως — ἀφ' ἑτέρου δὲ διὰ δύο διλόβων παραθύρων ἀνὰ ἐν τῶν ὁποίων εὐρίσκεται εἰς τὴν Β. καὶ τὴν Ν. κεραίαν καὶ ἑνὸς τριλόβου ἀνοιγομένου εἰς τὴν Δ. κεραίαν. Τὰ τοξύλλια τῶν παραθύρων τούτων δὲν εἶναι ἡμικυκλικά ἀλλ' ἔχουσιν ἄντυγα μὲ ἀραβικὸν διπλῆς καμπυλότητος τόξον (εἰκ. 5, 10).

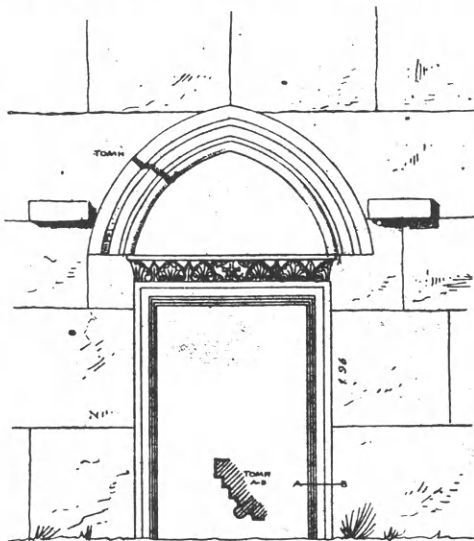

Εἰκ. 11. Βόρειος θύρα τοῦ ἐξωνάρθηκος.

Χρονολογία κατασκευῆς τοῦ ἐξωνάρθηκος. Ὁ προσβλέπων ἐξωτερικῶς τὸ σύνολον τοῦ κυρίως ναοῦ καὶ τοῦ ἐξωνάρθηκος ἀντιλαμβάνεται εὐκόλως ὅτι τὰ δύο ταῦτα μέρη δὲν εἶναι δυνατόν νὰ εἶναι σύγχρονα. Πράγματι ὄχι μόνον τὸ σύστημα τῆς τοιχοδομίας των εἶναι τελείως διάφορον ἀλλὰ καὶ ἡ κλίμαξ τῆς κατασκευῆς ἑκατέρου μαρτυρεῖ περὶ ἐντελῶς διαφόρου πνεύματος. Εἶναι ἀδύνατον εἰς καὶ ὁ αὐτὸς ἀρχιτέκτων νὰ συνέθεσε τὰ κομψὰ καὶ μικροκαμωμένα ἀετώματα τοῦ κυρίως ναοῦ πρὸς τὰς ἀδρὰς μάζας καὶ τὸν βαρὺν σχετικῶς τρούλλον τοῦ ἐξωνάρθηκος (εἰκ. 10). Ἀποβλέπων εἰς τὴν ἄνευ πλίνθων τοιχοδομίαν, τὴν κεραμοπλαστικὴν διακόσμησιν τοῦ τρούλλου καὶ τέλος εἰς τὸ σχῆμα τοῦ τοξυλλίου τῶν παραθύρων καὶ τοῦ ἀνακουφιστικοῦ τόξου τῆς βορείου θύρας συμπεραίνω ὅτι ὁ ἐξωνάρθηξ θὰ προσετέθη εἰς τὸν ναὸν τὸ ἐνωρίτερον κατὰ τὰ τέλη τοῦ δευτέρου ἡμίσεος τοῦ 14<sup>ου</sup> αἰῶνος. Ὅσον δ' ἀφορᾷ τὴν φραγκικὴν τομὴν τῶν ὑπὲρ τὴν βόρειον καὶ τὴν δυτικὴν θύραν ἀνακουφιστικῶν τόξων (εἰκ. 11), αὕτη εἶναι πιθανὸν ὅτι ἐγένετο κατὰ φραγκικὴν ἐπίδρασιν ἐλθούσαν κατὰ τὸν 14<sup>ον</sup> αἰῶνα διὰ τῶν Δουσάν καὶ τῶν Νεμάνια

εἰς Θεσσαλίαν μέσῃ Σερβίας, ἥς πλεῖστα μνημεῖα παρουσιάζουσι ζωηρὰν τὴν ἐπίδρασιν τῆς δυτικῆς τέχνης<sup>1</sup>.

Στοά. Πρὸ τῆς δυτικῆς πλευρᾶς τοῦ ἐξωνάρθηκος ὑπῆρχε πιθανώτατα χαμηλὴ κιονοστήρικος στοά, ἣτις κατεστράφη ὁλοσχερῶς<sup>2</sup>. Σώζονται μόνον τμήματα κονιαμάτων τοιχογραφιῶν (εἰκ. 5, 10) αἵτινες ἴσως θὰ ἔστεγάζοντο ὑπ' αὐτῆς. Ἡ ἀκριβὴς διάταξις τῆς στοᾶς μόνον δι' ἀνασκαφῆς θὰ ἠδύναται νὰ καθορισθῇ· διότι πρὸ τῆς δυτικῆς πλευρᾶς ὑπάρχει νῦν ἱκανὴ ἐπίχλωσις.



Εἰκ. 12. Κιονόκρανον παραθύρου μεσαίας κόγχης ἱεροῦ.

### Ο ΔΙΑΚΟΣΜΟΣ

Ἄς ἐξετάσωμεν ἤδη τὸν γλυπτόν, ψηφιδωτὸν καὶ γραπτὸν διάκοσμον τοῦ ναοῦ.

α') Τὰ γλυπτὰ. Ἐκ τοῦ γλυπτοῦ διακόσμου ἀναφέρω ἐν πρώτοις τὰ κιονόκρανα, ἅτινα ἔστεφόν ποτε τοὺς κίονας τῶν κιονοστοιχιῶν. Ταῦτα καταστραφέντα ἐκ τῆς πυρκαϊᾶς τοῦ 1855 ἀντικατεστάθησαν δι' ἄλλων ἀτέχνων. Ἐσώθη ἐν τούτοις ἐν τῶν παλαιῶν ἀποκείμενον πρὸ τῆς δυτικῆς πλευρᾶς τοῦ ναοῦ.



Εἰκ. 13. Διακόσμησις κιονοκράνου παραθύρου βορ. πλευρᾶς.

Τὸ κιονόκρανον τοῦτο εἶναι κορινθιακόν, εἰλημμένον πιθανώτατα ἐξ ἀρχαίου κτηρίου, φέρει δὲ κάτω μὲν σειρὰν 8 φύλλων ἀκάνθης, ἄνω δὲ φύλλα καλάμου<sup>3</sup>. Ἡ κάτω διάμετρος του εἶναι 0,42.

<sup>1</sup> Millet, *L'ancien art serbe* Paris 1919 σ. 88.

<sup>2</sup> Στοαὶ ξύλιναι κατὰ τὴν δυτικὴν καὶ τὰς συνεχόμενας αὐτῇ μακρὰς πλευρᾶς τοῦ ναοῦ συνειθίζονται καὶ εἰς ναοὺς τῆς Ἀρτης (Βλαχέρναι, Παρηγορήτισσα Ὁρλάνδος Ἀρχ. Δελτ. 5, 1919 σ. 14 καὶ Βουλγαρίας (Τίρνοβο) Protitch, *Bulgarska istoricheska biblioteka* τόμ. III σ. 178 καὶ 179.

<sup>3</sup> Ὅμοια κιονόκρανα ἐχρησιμοποιήθησαν καὶ ἐν τῇ Μητροπόλει καὶ τῷ Ἱεροσολίῳ τοῦ Μυστρᾶ Millet, *Monuments byz. de Mistra* Paris 1910 πίν. 46 1, 2, 3, 4 καὶ 55 6, 7, 8.

Ἄνεφερα ἀνωτέρω τοὺς μαρμαρίνους διαχωριστικούς κιονίσκους τῶν παραθύρων. Τούτων οἱ κορμοί, τὰ κιονόκρανα καὶ τὰ ἐπιθήματα φέρουσι ποικίλην διακόσμησιν. Οὕτω λ. χ. οἱ κιονίσκοι τῆς μεσαίας κόγχης τοῦ ἱεροῦ ἔχουσι τοὺς κορμούς αὐτῶν οὐχὶ ἀπλοῦς, ἀλλ' ὡς δέσμην στελεχῶν συνδεομένων ἐν τῷ μέσῳ περίπου τοῦ ὕψους των διὰ σχοινίνου κόμβου (εἰκ. 6, 7). Τὰ δὲ κιονόκρανα καὶ τὰ ἐπ' αὐτῶν ἐπικαθήμενα ἐπιθήματα κοσμοῦνται δι' ἀναγλύπτων πλοχμῶν καὶ ἀλύσεων ἐκτεινομένων ἐπ' ἀμφοτέρων τῶν μελῶν ἐν συνε-



Εἰκ. 15. Κιονόκρανον τοῦ τέμπλου.

χείᾳ (εἰκ. 12). Ἡ διακόσμησις συνοδεύεται καὶ ὑπὸ τοῦ συντομογραφήματος IC XC. Ἐπὶ δὲ τοῦ διλόβου παραθύρου τῆς βορείου πλευρᾶς εἰκονίζεται ἐν ἐπιπεδογλύφῳ μακρόλαιμον καὶ μακρόπουν πτηνὸν (πελαργός;) <sup>1</sup> ἐν μέσῳ φυλλωμάτων (εἰκ. 13). Ἀλλὰ τὸν μεγαλύτερον γλυπτικὸν πλοῦτον παρέχει τὸ ἀρτίως σωζόμενον μαρμαρίνον τέμπλον τοῦ ναοῦ (εἰκ. 14), ὃπερ σήμερον ἐκτείνεται μόνον πρὸ τῆς προθέσεως καὶ τοῦ μέσου κλίτους, τοῦ διακονικοῦ φρασσομένου διὰ τοίχου ἐφ' οὗ εἶναι ἐξωγραφημένοι μορφαί, πιθανῶς μελῶν τῆς οἰκογενείας τοῦ ἱδρυτοῦ σεβαστοκράτορος Ἰωάννου. Καὶ τῆς μὲν προθέσεως τὸ τέμπλον ἀποτελεῖται μόνον ἐξ ἐνὸς ἐπιστυλίου τοποθετημένου εἰς ὕψος 2,30 ἀπὸ τοῦ ἐδάφους· τοῦ δὲ μέσου κλίτους τὸ τέμπλον εἶναι συνθετώτερον. Τούτου τὸ ἐπιστύλιον, τομῆς τραπεζοειδοῦς (εἰκ. 14),

βαίνει ἐπὶ τεσσάρων στηριγμάτων, ὧν τὰ μὲν δύο ἄκρα ἔχουσι τομὴν τριῶν τετάρτων ὀκταγώνου, τὰ δὲ δύο μέσα ἔχουσι τὴν μορφήν δέσμης τεσσάρων κιονίσκων συσφιγγομένων διὰ σχοινίνου κόμβου<sup>2</sup>. Τὸ κάτω ἥμισυ πάντων τῶν στηριγμάτων διαμορφοῦται ὡς πεσίσκος. Τὰ μεταξὺ τῶν ἄκρων πεσίσκων κενὰ ἐφράσσοντο ἄλλοτε διὰ μαρμαρίνων θωρακείων, ὧν σήμερον διατηρεῖται μόνον ἡ ἰσχυρῶς ἐξέχουσα κυματωμένη στέψις. Τὸ δὲ μεσαῖον μετακίονιον, σχηματίζον τὴν Ὠραίαν Πύλιν, φέρει ἐκατέρωθεν δύο μικροτέρους πεσίσκους ἀπολήγοντας ἄνω εἰς μηλομόρφους λαβὰς (πόμολα εἰκ. 14).

<sup>1</sup> Πελαργὸς εἰκονίζεται καὶ ἐπὶ τοῦ μαρμαροθετημένου δαπέδου τῆς ἐν Κορινθίᾳ μονῆς τῆς Λέχovas, περὶ ἧς θ' ἀπραγματευθῶ προσεχῶς ἐν τῷ Ἀρχ. Βυζ. Μν. Ἑλλ.

<sup>2</sup> Κόμβοι συνδέοντες ἐν τῷ μέσῳ κιονίσκους ἀπαντῶσι συχνὰ εἰς μεσοβυζαντινοὺς ναοὺς ὡς καὶ εἰς παλαιότερα λομβαρδικὰ ἔργα Πβλ. Toesca, Storia dell'arte italiana Torino 1927 τόμ. II εἰκ. 527 καὶ 547.

Οἱ δύο μέσοι κιονίσκοι ἔχουσι κιονόκρανα λεβητοειδῇ κοσμούμενα κατὰ τὰς τρεῖς πλευράς των διὰ περικόμψου ἐπιπεδογλύφου διακοσμήσεως. Ἀμφοτέρων αἱ κύριαι ὀψεις εἰκονίζουσι τὸν διπλοῦν σταυρὸν (Σταυρώσεως) ἀπὸ τῆς βάσεως τοῦ ὁποίου ἀναβλαστάνουν ἐλικοειδῇ ἀνθέμια, ἐν ᾧ ρόδακες κοσμοῦσι τὰς δύο ἄνω γωνίας (εἰκ. 17). Ἐπὶ δὲ τῶν πλευρῶν τῶν αὐτῶν κιονοκράνων εἰκονίζονται ἄλλοτε μὲν ἅπλοῖ ρόδακες, ἄλλοτε δὲ συνθετώτερα θέματα ὡς π. χ. ὁ δικέφαλος αἰετὸς μετὰ στέμματος (εἰκ. 15)—σύμβολον τῆς βασιλικῆς καταγωγῆς τοῦ κτήτορος—ἐν μέσῳ δύο ροδάκων ἢ δύο ἀντιμέτωπα πτηνὰ μὲ λαιμούς συμπλεκομένους (εἰκ. 15). Τὸ τελευταῖον τοῦτο θέμα εἶναι



Εἰκ. 16 καὶ 17. Κιονόκρανα τοῦ τέμπλου.

σύνηδες εἰς τὴν βυζαντινὴν τέχνην· τὸ ἐπανευρίσκομεν ἀνάγλυπτον μὲν εἰς τὸ τέμπλον τῆς παρὰ τὴν Ἁρταν μονῆς τῶν Βλαχερνῶν<sup>1</sup> καὶ εἰς τὴν ξυλόγλυπτον θύραν τῆς Ἀχρίδος<sup>2</sup>, γραπτὸν δὲ ἐπὶ ἁρμενικοῦ εὐαγγελίου<sup>3</sup> τοῦ ἔτους 1198. Τοῦ αὐτοῦ θέματος χρῆσιν κάμνει καὶ ἡ ἀνατολικὴ τέχνη εἰς τὴν διακόσμησιν τῶν ἀγγείων καὶ αὐτῶν τῶν κιονοκράνων<sup>4</sup>.

Πλουσιώτατα διακεκοσμημένον εἶναι τὸ ἐπιστύλιον τοῦ μέσου κλίτους, ὅπερ στέφεται ὑπὸ χαμηλῆς ὀριζοντίως αὐλακουμένης πλακὸς καὶ φέρει ἄνω καὶ κάτω ἰσχυρῶς ἀνάγλυπτον ἀστράγαλον. Μεταξὺ τῶν δύο ἀστραγάλων ἀπλοῦται πυκνὸν ἐπιπεδογλύφον κόσμημα ἐκ συμπλεκομένων ἀνθεμίων ἀναπτυσσομένων ἐκατέρωθεν κεντρικοῦ σταυροῦ περιβαλλομένου ὑπὸ κύκλου (εἰκ. 18). Τὸ βάθος, ἐφ' οὗ τὸ κόσμημα διατηρεῖ ἀκόμῃ ἐπὶ τῆς τραχείας ἐπιφανείας τοῦ ἴχνη ἐρυθρᾶς κηρομαστίχης, ἣτις ἐπλήρου τὸ ἐκβαθυσμένον πεδίον

<sup>1</sup> Εἰκὼν παρὰ Millet, *L'ancien art serbe*, Paris 1919 εἰκ. 153.

<sup>2</sup> Diehl, *Manuel d'art byzantin* Paris 1910 εἰκ. 417, Millet, *L'ancien art serbe*, Paris 1919 εἰκ. 168.

<sup>3</sup> Strzygowski, *Altai-Iran und Völkerwanderung*, Leipzig 1917 εἰκ. 228. Ἡ αὐτὴ εἰκὼν καὶ παρὰ Springer, *Kunstgeschichte* τ. II 1919 εἰκ. 95.

<sup>4</sup> Μουσεῖον Βαλεντίας.

(sfondo)<sup>1</sup>. Τὸ ὀλικὸν ὕψος τοῦ μέσου τέμπλου εἶναι μόλις 2.60, μὴ περιλαμβανομένης τῆς μιᾶς καὶ μόνης χαμηλῆς βαθμίδος ἐφ' ἧς βαίνει. Ὅμοιαν πρὸς τὸ κεντρικὸν ἐπιστύλιον διακόσμησιν φέρει καὶ τὰ τῆς προθέσεως. Μόνον τὸ σχέδιον τοῦ ἐν τῷ μέσῳ στήυρου εἶναι ἐν τούτῳ συνθετώτερον.

Τὸ σχέδιον τοῦ τέμπλου συμπληροῦται καὶ διὰ τῶν δύο μαρμαρίνων προσκυνηταρίων, αἵτινα ἐπενδύουσι τὸ μέτωπον τῶν δύο τοίχων, οἷτινες χωρίζουσι τὸ κυρίως ἱερὸν ἀπὸ τὰ παραβήματα. Τὰ προσκυνητάρια ταῦτα, στενὰ καὶ ὑψηλά, βαίνουνσιν ἐπὶ ἐλαφρῶς κυματωμένης βάσεως ἀποτελοῦνται δ' ἑκαστον ἀπὸ δύο κιονίσκους δεσμοειδεῖς συσφιγγομένους ἐν τῷ μέσῳ τοῦ ὕψους

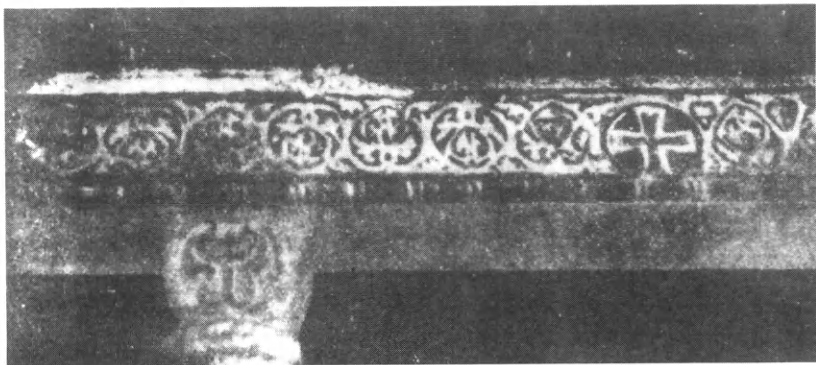

Εἰκ. 18. Ἐπιστύλιον τοῦ τέμπλου.

των διὰ κόμβου (εἰκ. 14) ἐφ' ὧν βαίνει ἡμικυκλικὸν τόξον ἐγγεγραμμένον ἐντὸς ὀρθογωνίου πλαισίου. Τὸ σύνολον ἀποτελεῖ κομψὸν ἄμα καὶ πολυτελὲς πλαίσιον ὁλοσώμων ψηφιδωτῶν εἰκόνων τοῦ Χριστοῦ καὶ τῆς Παναγίας, περὶ ὧν θὰ εἴπωμεν κατωτέρω. Μαρμάρινα πλαίσια εἰκόνων ἐπὶ τῶν πεσσῶν τοῦ τέμπλου συναντῶμεν συχνὰ εἰς τοὺς μεσοχρονίους βυζαντινοὺς ναοὺς<sup>2</sup>. Εἶναι δὲ πάντοτε ταῦτα ὑψηλότερον τοῦ ἐπιστυλίου τοῦ τέμπλου τοποθετημένα καὶ συνήθως μικροτέρων ἢ ἐνταῦθα διαστάσεων, ὡς π. χ. ἐν τῷ πλευρικῷ ναῷ τῆς Παναγίας

<sup>1</sup> Ὅμοιά διὰ κηρομαστίχης διακόσμησις εὑρεταὶ καὶ ἐπὶ τοῦ τοξωτοῦ ὑπερθύρου τῆς ἐν Ἀρτῇ Παρηγορητίσσης Ὁρλάνδος, Ἡ Παρηγορητίσσα τῆς Ἀρτῆς Ἀρχ. Δελτ. 5. (1919) σελ. 75.

<sup>2</sup> Ὅμοιον περὶ τοῦ πρὸς τὸ ἡμέτερον εἶναι τὸ πλαίσιον τοῦ ἐν Μεσσηνίᾳ ναοῦ τῆς Σαμαρίνας Βερσάκης, Ἀρχ. Ἐφημ. 1919 σελ. 91 εἰκ. 4. Εἰς ἄλλους ναοὺς τοιαῦτα πλαίσια ὁλοσώμων εἰκόνων ἀπαντῶσιν καὶ ἐπὶ τῶν τοίχων ὡς π. χ. ἐν Ἀγ. Σοφίᾳ Μονεμβασίας ἐν τῇ μονῇ τῆς Χώρας Rüdell, Die Kachrie Djamissi in K/pel 1908, F. Schmitt, Kachrie Djami Μόσχα 1906 ρωσσ. πίν. LXXVII κλπ.

τῆς Μονῆς Ὁσίου Λουκά<sup>1</sup>, ἐν Μυστρᾷ<sup>2</sup> καὶ ἀλλαχοῦ. Τὰ ἐν σχήματι κολούρου πυραμίδος κιονόκρανα τῶν κιονίσκων κοσμοῦνται διὰ συμπλεκόμενων φυλ-  
λωμάτων, τὸ δὲ πλαίσιον τοῦ περιβάλλοντος τὸν Χριστὸν τόξου κοσμεῖται  
προσθέτως καὶ διὰ τοῦ παραπλεύρως εἰκονιζομένου γεωμετρικοῦ μαρμαροθε-  
τήματος ἕξ ἔρυνθῶν καὶ πρασίνων τεμαχίων<sup>3</sup>, ἐν τῷ ὁποίῳ παρεμβάλλονται  
δύο ὀρθοὶ ἀντωποὶ λέοντες μετ' ἀνακε-  
καμμένης οὐρᾶς καταληγούσης εἰς ἀνθέ-  
μιον (εἰκ. 19). Ὁμοίως διαμορφωμένας  
οὐρὰς λεόντων — χαρακτηριστικὰς διὰ  
τὴν ἐποχὴν τῶν Παλαιολόγων — συναν-  
τῶμεν καὶ εἰς τὴν Παρηγορήτισσαν τῆς  
Ἁρτῆς<sup>4</sup>, εἰς τὸ ὑπέρθυρον τῆς εἰσόδου  
τῆς Περιβλέπτου τοῦ Μυστρᾶ<sup>5</sup>, εἰς τὴν  
ξυλόγλυπτον θύραν τῆς μονῆς Ρίλας<sup>6</sup>  
καὶ ἀλλαχοῦ. Τῆς δὲ Παναγίας τὸ πλαί-  
σιον φέρει εἰς τὰ γωνιαῖα ὑπὲρ τὸ τό-  
ξον τρίγωνα ρόδακα καὶ ἄλλο κυκλικὸν  
πεπλεγμένον κόσμημα ἀνάγλυπτον, κατὰ  
δὲ τὴν παρυφὴν μόνον γεωμετρικὸν  
μαρμαροθέτημα.

β) Τὰ ψηφιδωτά. Τὴν ψηφιδω-  
τὴν διακόσμησιν τοῦ ναοῦ ἀποτελοῦσι  
— προφανῶς λόγῳ οἰκονομίας — μόνον  
δύο ὁλόσωμοι εἰκόνες τοῦ Χριστοῦ καὶ  
τῆς Παναγίας, τοποθετημέναι ἐντὸς τῶν  
ἀνωτέρω περιγραφέντων μαρμαρίνων  
πλαίσιων. Ὡς δὲ ἤδη παρατηρήθη καὶ  
ὑπ' ἄλλων<sup>7</sup>, αἱ εἰκόνες αὗται εἶναι  
ἐνταῦθα κατ' ἀντίστροφον τῆς συνήθους τάξιν τοποθετημέναι, ἥτοι ἀριστερᾷ  
μὲν (πρὸς Β) ἡ τοῦ Χριστοῦ, δεξιᾷ δὲ ἡ τῆς Παναγίας.



Εἰκ. 19. Μαρμαροθετικὴ διακόσμησις  
τοῦ βορείου προσκνηταρίου.

<sup>1</sup> Schulz and Barnsley, The monastery of St Luke of Stiris in Phocis London 1901 πίν. 25. Wulff, Altchristl. und byzantinische Kunst II εἰκ. 389.

<sup>2</sup> Millet, Monuments byzantins de Mistra, Paris 1910 πίν. 43.

<sup>3</sup> Μαρμαροθετήματα ἐν τῇ αὐτῇ θέσει παρουσιάζει καὶ τὸ προσκνητάριον τῆς Μητροπόλεως τοῦ Μυστρᾶ Millet ἔ. ἀ. πίν. 43 καὶ 45, 1.

<sup>4</sup> Ὁρλάνδος, Ἡ Παρηγορήτισσα τῆς Ἁρτῆς Ἀρχ. Δελτ. 5 (1919) εἰκ. 54.

<sup>5</sup> Millet, ἔ. ἀ. πίν. 30, 2 καὶ 4.

<sup>6</sup> B. Filon, Die altbulgarische Kunst, Bern 1919 πίν. XXXV.

<sup>7</sup> Λαμπάκης, Δελτ. Χριστ. Ἀρχ. Ἑταιρ. Γ' σελ. 27. Ζησίου, Πρακτ. Ἀρχαιολ. Ἑταιρ. 1916 σελ. 71.



Ὁ Χριστὸς (εἰκ. 20) εἰκονίζεται ὁρθίος, σχεδὸν ἐντελῶς κατὰ μέτωπον.

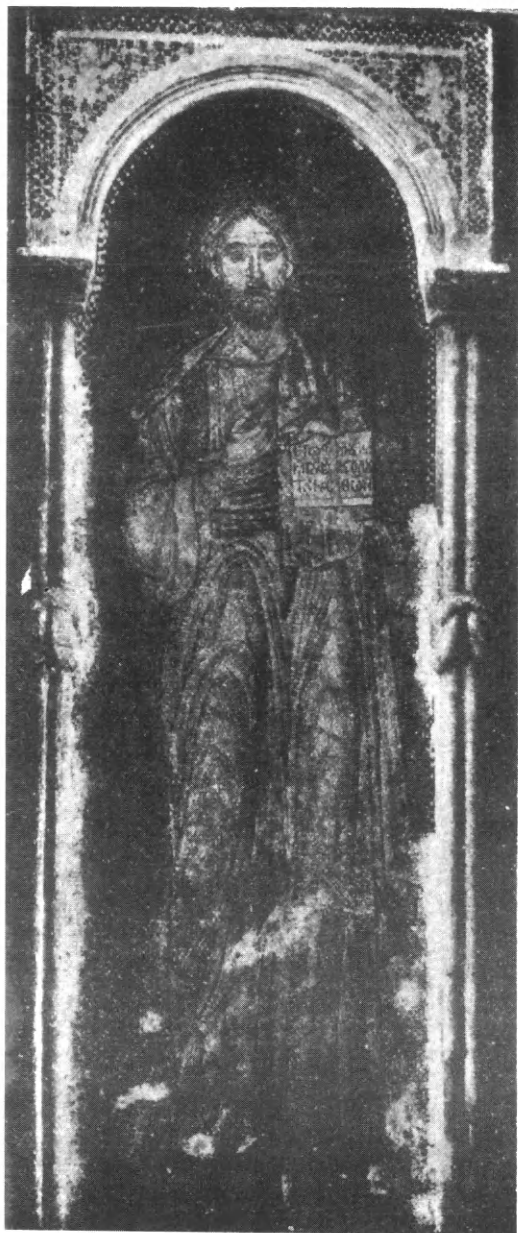

Εἰκ. 20. Ψηφιδωτὴ εἰκὼν τοῦ Χριστοῦ.

Πατῶν ἐπὶ ὑποποδίου στηρίζει τὸ βάρος τοῦ σώματος ἐπὶ τοῦ ἀριστεροῦ ποδὸς ἔχων ἐλαφρῶς κεκαμμένον πρὸς τὰ ἔμπρὸς τὸν δεξιόν. Κρατεῖ διὰ τῆς ἀριστερᾶς ἀνοικτὸν εὐαγγέλιον, ἐν ᾧ ἀναγράφεται ἡ γνωστὴ εὐαγγελικὴ ρῆσις (Ἰωάν. η' 12) «Ἐγὼ εἰμὶ τὸ φῶς τοῦ κόσμου, ὃ ἀκολουθῶν [ἐμοὶ οὐ μὴ περιπατήσει ἐν τῇ σκοτίᾳ, ἀλλ' ἔξει τὸ φῶς τῆς ζωῆς]. Διὰ δὲ τῆς δεξιᾶς, ἣν φέρει ὑψωμένην πρὸ τοῦ στήθους, εὐλογεῖ. Ἡ κεφαλὴ περιβαλλομένη ὑπὸ πλουσίας χρυσῆς κόμης περικλειομένης ἐντὸς μέλανος περιγράμματος, πλαισιοῦται ὑπὸ χρυσοῦ ἐνσταύρου φωτοστεφάνου ἐπὶ τῶν κεραιῶν τοῦ ὁποίου ἀναγινώσκεται: Ο Ω Ν. Ἡ ἔκφρασις τοῦ ὡοειδοῦς προσώπου εἶναι ἤρεμος καὶ γλυκεῖα.

Ὁ Κύριος εἶναι ἐνδεδυμένος μακρὸν σιτόχρουν χιτῶνα, ἐξωσμένον καὶ χειριδωτόν. Στακτοπράσινον ἱμάτιον καλύπτει τὴν ῥάχιν Του, καταπίπτον καὶ ἔμπρὸς ἀπὸ τῶν ὤμων. Αἱ πτυχαὶ τῶν ἐνδυμάτων δηλοῦνται γραμμικῶς διὰ μελανῶν ψηφιδωτῶν γραμμῶν.

Ἀντιστοιχῶς πρὸς τὸν Χριστὸν εἰκονίζεται ἐντὸς χρυσοῦ πεδίου καὶ ἡ Παναγία (εἰκ. 21) ὁρθία καὶ κατὰ μέτωπον, κρατοῦσα τὸ παιδίον Ἰησοῦν ἐν ταῖς ἀγκάλας. Λυστυχῶς

τὸ κάτω μέρος τῆς εἰκόνης ταύτης εἶναι κατεστραμμένον. Ἡ Θεοτόκος φορεῖ ἐπὶ τῆς κεφαλῆς τὸ σύνηθες συριακὸν μαφόριον, ὅπερ καταπίπτον ἐμπρὸς εἰς κυματοειδεῖς πτυχὰς πλαισιώνει τὸ λεπτὸν αὐτῆς παρθενικὸν πρόσωπον. Τὸ ἐπὶ τοῦ μακροῦ, ἀνοικτῶς ροδίνου χιτῶνος τῆς καταπίπτον ἱμάτιον ἔχει ἀπόχρωσιν ποικίλλουσιν ἀπὸ τοῦ λευκοῦ εἰς τὸ φαιόν. Τόσον τὰ περιγράμματα ὅσον καὶ αἱ πτυχαὶ δηλοῦνται καὶ ἐδῶ διὰ μελανῶν γραμμῶν. Ἡ Θεομήτωρ διὰ μὲν τῆς δεξιᾶς χειρὸς περιβάλλει τὸ σῶμα τοῦ Παιδίου, διὰ δὲ τῆς ἀριστερᾶς καμπτομένης ἐμπρὸς, κρατεῖ τὸν ἕτερον τῶν ποδῶν αὐτοῦ. Ὁ δὲ Ἰησοῦς, καθήμενος ἐπὶ τοῦ δεξιοῦ πήχεως τῆς Θεοτόκου, διὰ μὲν τῆς δεξιᾶς κρατεῖ τὸν συνήθη κύλινδρον (rotulus), ὃν στηρίζει ἐπὶ τοῦ μηροῦ διὰ δὲ τῆς ἀριστερᾶς εὐλογεῖ. Φορεῖ πολύπτυχον χιτῶνα μὲ χρυσᾶς ἀντανγείας, ὅστις ἀφήνει ἐλευθέρας τὰς κνήμας καὶ τὰς χεῖρας μέχρι τῶν ἀγκώλων. Ἡ κεφαλὴ του εἶναι παχουλῇ, σφαι-



Εἰκ. 21. Ψηφιδωτὴ εἰκὼν τῆς Παναγίας.



ροειδής, με άραιās τρίχας, τὸ δὲ βλέμμα του στρέφεται πρὸς τὸν θεατὴν.

Ὁ περιγραφεὶς εἰκονογραφικὸς τύπος ἀνήκει εἰς τὴν μακρὰν σειρὰν τῶν τύπων τῆς Θεοτόκου Ὁδηγητρίας<sup>1</sup>, ὧν ἀπεικονίσεις βλέπει τις παρὰ Kondakon<sup>2</sup>, ὅστις περιλαμβάνει καὶ τὸν ἡμέτερον θεωρῶν αὐτὸν ὡς λίαν προσεγγίζοντα πρὸς ἀνάλογα ἔργα τῆς πρωίμου Ἰταλικῆς ἀναγεννήσεως (14<sup>ον</sup> αἰῶνος), διὰ τοὺς κάτωθι λόγους: α) ἔνεκα τοῦ στρογγύλου, παιδικῶς φουσκωμένου προσώπου τοῦ Χριστοῦ, ὅπερ εἰκονίζεται τοιοῦτον καὶ με ἀραιās τρίχας τῆς κεφαλῆς ὑπὸ τῶν ζωγράφων τῆς Ἀναγεννήσεως. β) λόγῳ τῆς χειρονομίας τῆς Θεοτόκου κρατούσης διὰ τῆς ἀριστερᾶς χειρὸς τὸν πόδα τοῦ Ἰησοῦ. γ) ἔνεκα τοῦ ἐξαιρετικῶς νεανικοῦ προσώπου τῆς Θεομήτορος. Κατατάσσει δὲ ὁ Kondakon χρονολογικῶς τὸ μωσαϊκὸν τῆς Πόρτα - Παναγιάς εἰς τὸ πρῶτον ἡμισυ τοῦ 14<sup>ον</sup> αἰῶνος<sup>3</sup>. Σημειῶνων τὴν στενωτάτην συγγένειαν τοῦ ψηφιδωτοῦ τῆς Πόρτα-Παναγιάς πρὸς ἔργα τῆς πρωίμου Ἰταλικῆς ἀναγεννήσεως ἀφήνει ὁ Kondakon μετέωρον τὸ ζήτημα ἂν τοῦτο μιμεῖται ἐκεῖνα ἢ ἐκεῖνα μιμοῦνται τὸ βυζαντινόν. Ἐν τούτοις ἐπειδὴ χρονολογεῖ αὐτὸ ἀπὸ τοῦ α' ἡμίσεος τοῦ 14<sup>ον</sup> αἰῶνος πρέπει νὰ ὑπολάβωμεν ὅτι θεωρεῖ τοῦτο μιμούμενον ἐκεῖνα, ὡς ὑποστηρίζει ὅτι γίνεται καὶ δι' ἄλλα βυζαντινὰ ἔργα τοῦ 14<sup>ον</sup> αἰῶνος. Νομίζω ὅτι δὲν συμβαίνει οὕτω. Τὰ στοιχεῖα ἐφ' ὧν ἐστηρίχθη ὁ Kondakon συναντῶνται μὲν καὶ εἰς ἔργα τῆς πρωίμου Ἰταλικῆς Ἀναγεννήσεως<sup>4</sup>, ὧν ἡ πρὸς τὰ βυζαντινὰ συγγένεια εἶναι ἀναμφισβήτητος<sup>5</sup>, εἶναι ὅμως παλαιότερον ἐν χρήσει καὶ ἐν τῇ βυζαντινῇ τέχνῃ. Οὕτω π.χ. τὸ στρογγύλον παχουλὸν πρόσωπον τοῦ Ἰησοῦ μετὰ τὴν ἄραιαν κόμην εὐρίσκομεν ἐν Ἀγ. Ὁρει, Βενετία, Ὁσίῳ Λουκᾷ κλπ. Ἡ χειρονομία τῆς Παναγίας εἶναι σχεδὸν ἀκριβῶς ἡ αὐτὴ πρὸς τὴν τῆς συναπτούσης τὰς χεῖρας κάτωθεν τοῦ σώματος τοῦ Χριστοῦ, ἣν συναντῶμεν εἰς πολλὰ ἀρχαιότερα βυζαντινὰ ἔργα<sup>6</sup>. Μὲ νεανικὸν δὲ πρόσωπον οὐχὶ σπανίως εἰκονίζεται ὑπὸ τῶν βυζαντινῶν ἀγιογράφων ἢ Θεοτόκος<sup>7</sup>. Ἐπομένως ὡς τόσα ἄλλα χαρακτηριστικὰ καὶ χειρονομίας τῶν βυζαντινῶν παρέλαβον οἱ ζωγράφοι τῆς Ἀναγεννήσεως, οὕτω ἐμιμήθησαν καὶ τὰ τῆς ἡμετέρας

<sup>1</sup> Ὁ Miatev (Seminarium Kondakovianum V, 43) θεωρεῖ τὸν τύπον τοῦ ἡμετέρου ψηφιδωτοῦ ὡς συγγενῆ τοῦ τύπου τῆς Ὁδηγητρίας καὶ συμβολίζοντα τὴν χάριν τῆς σωτηρίας ἡμῶν θυσίαν τοῦ Ἰησοῦ ὑπὸ τῆς Παναγίας (Ἰησοῦς ἄρτος).

<sup>2</sup> Iconografija Bogomateri, Πετρούπολις 1915 (ρωσιστὶ) τόμ. II σελ. 283.

<sup>3</sup> Ἐντελῶς ἐσφαλμένη εἶναι ἡ χρονολόγησις τοῦ ψηφιδωτοῦ τῆς Πόρτα Παναγιάς ἀπὸ τοῦ 11<sup>ον</sup>-12<sup>ον</sup> αἰῶνος, ἣν παρέχει, ἄνευ αἰτιολογίας ὁ Wulff ἐν *Altchristliche und byzantinische Kunst* II, 513.

<sup>4</sup> Toesca, *Storia dell'arte Italiana*, Torino 1927, II εἰκ. 665, 678, 708, 712.

<sup>5</sup> Πβλ. Millet, *Recherches sur l'iconographie de l'Evangile* Paris 1916 σελ. 625.

<sup>6</sup> Βοῦλλα ἐπισκόπου Ζωίλου (6-7<sup>ον</sup> αἰ.) Kondakon, ε. ἀ. II εἰκ. 71 Σεργίου τοῦ ἀπὸ ἐπάρχων (9<sup>ον</sup> αἰ.) ὁ αὐτὸς ε. ἀ. II εἰκ. 73.

<sup>7</sup> Ἀγ. Μάρκος Βενετίας, Torcello, Μακρυντίσα κλπ.

εἰκόνας ἢ μᾶλλον τοῦ ἀρχαιότερου πρωτοτύπου, ἐξ οὗ καὶ ἡ ἡμετέρα εἰκὼν τὰ ἠντλήσε. Ἄλλως τε δὲ τὰ ψηφιδωτὰ τῆς Πόρτα Παναγιᾶς εἶναι πιθανώτατα προγενέστερα τοῦ 14<sup>ου</sup> αἰῶνος<sup>1</sup> διότι θὰ κατεσκευάσθησαν βεβαίως ζῶντος τοῦ κτήτορος τοῦ ναοῦ σεβαστοκράτορος Ἰωάννου, ἥτοι μεταξὺ τῶν ἐτῶν 1283 καὶ 1289. Εἰς τὴν παραδοχὴν ταύτην ἄγουσιν ἡμᾶς καὶ στυλιστικοὶ λόγοι. Ἀμφότεραι αἱ μορφαὶ τῆς Πόρτα - Παναγιᾶς, παρασταθεῖσαι κατ' αὐστηράν μετωπιαίαν στάσιν, στεροῦνται ζωῆς καὶ κινήσεως. Ἡ ἔκφρασίς των δὲν ἔχει ἔντασιν οὔτε πνευματικότητα. Εἰς τὴν ἄκαμπτον καὶ ἥρεμον στάσιν των οὐδόλως ἀνευρίσκομεν τὸν νατουραλισμὸν καὶ τὴν γραφικότητα, τὴν νευρώδη ζωντάνιαν, ἣτις χαρακτηρίζει τὰ ἔργα τοῦ 14<sup>ου</sup> αἰῶνος. Ἐχουσιν ἐντούτοις αἱ εἰρημέναι μορφαὶ ἀρκετὴν πλαστικότητα, ἀκόμη δὲ τοὺς ἐλαφροῦς φαιδροὺς τόνους, οὓς συνηθίζει ὁ 14<sup>ος</sup> αἰὼν. Ἀλλὰ παρ' ὅλον τὸ καλὸν των σχέδιον, τὴν εὐγένειαν καὶ τὴν τρυφερότητα ποὺ δεικνύουν, δὲν κατορθώνουν νὰ συγκινήσουν τὸν θεατὴν. Δὲν ἔχουν τὴν βαθεῖαν θρησκευτικότητα καὶ πνευματικότητα παλαιότερων ἔργων. Διὰ τοὺς λόγους τούτους εἶναι πιθανώτερον νὰ δεχθῶμεν ὅτι τὰ ψηφιδωτὰ τῆς Πόρτα - Παναγιᾶς κατεσκευάσθησαν περὶ τὸ 1285, ἴσως διὰ τοῦ αὐτοῦ τεχνίτου, ὅστις ἐξετέλεσε καὶ τὰ σύγχρονα ψηφιδωτὰ τοῦ τρούλλου τῆς Παρηγορητίσσης<sup>1</sup>, ἅτινα δεικνύουσι τὰς αὐτὰς πρὸς τὰ ἡμέτερα ἰδιότητας, τὴν αὐτὴν ἰδίαν ἡλαττωμένην ἔντασιν ἐκφράσεως<sup>2</sup>.

γ) Αἱ τοιχογραφίαι. Ἐκ τῶν παλαιῶν τοιχογραφιῶν τοῦ κυρίως ναοῦ διετηρήθη μόνον ἡ κτητορική, τῶν ὑπολοίπων καλυφθεισῶν ὑπὸ παχέος στρώματος ἀσβεστοκονιάματος. Τοῦναντίον εἰς τὸν νάρθηκα διατηρεῖται ὅλη σχεδὸν ἡ ἱστορία, ἣτις μεγάλως ἔχει βλαβὴ καὶ ἐξακολουθεῖ δυστυχῶς νὰ βλάπτεται λόγῳ τῆς ἰσχυρᾶς ὑγρασίας.

Ἡ κτητορική εἰκὼν (εἰκ. 22) κοσμεῖ τὴν ἡμικυκλικὴν κόγχην (arcosolium) ἣτις ἀνοιγομένη ἐν τῇ νοτίᾳ πλευρᾷ τοῦ ἑσωνάρθηκος ἐστέγαζε τὴν κάτωθεν τεθειμένην καὶ τὰ ὁσπᾷ τοῦ ἰδρυτοῦ τῆς μονῆς περιέχουσαν σαρχοφάγον, ἣτις σήμερον δὲν ὑπάρχει πλέον. Ἡ εἰκὼν εἶναι δυστυχῶς σκοτεινὴ καὶ ἐν μέρει βεβλαμμένη, τὸ δὲ πεδίου της (sfondo) ἔχει ἀδαῶς ἐπιχρισθῇ μεταγενεστέρως δι' ἰνδικοῦ ὑδροχρώματος. Ἡ τοιχογραφία παρουσιάζει τὴν ἐξῆς σύνθεσιν: Ἀριστερᾷ ἐπὶ θρόνου κάμπυλον κάθηται ἡ Θεοτόκος φέρουσα ἐν τοῖς κόλποις τὸν μικρὸν Χριστόν. Καὶ ἡ μὲν Παναγία ἐνδεδυμένη κυανοῦν χιτῶνα καὶ ἐρυθρὸν μαφόριον προσκλίνει τὴν κεφαλὴν, ὁ δὲ Χριστὸς προσβλέπει πρὸς μέγαν δεξιᾷ ἐν στάσει τριῶν τετάρτων εἰκονιζόμενον ἄγγελον, ὅστις ἐλαφρῶς προσκλινὼν φέρει τὴν μὲν δεξιὰν πρὸς τὰ ἔμπροσθεν ἐν σχήματι δεήσεως, ἐν ᾧ διὰ τῆς ἀριστερᾶς κρατεῖ ἀπὸ τῆς χειρός, ἵνα παρουσιάσῃ πρὸς τὴν θεῖαν Δυάδα, ἄνδρα γενειοφόρον, προφανῶς τὸν κτήτορα

<sup>1</sup> Ὁρλάνδος, Ἡ Παρηγορητίσσα τῆς Ἀρτῆς Ἀρχ. Δελτ. 5 (1919) σελ. 57 ἔ.

<sup>2</sup> Diez - Demus, Byzantine mosaics in Greece, Cambridge Massachusetts 1931 σ. 97.

καὶ προστάτην τῆς μονῆς Ἰωάννην Α΄ Κομνηνὸν τὸν Δούκαν<sup>1</sup>. Ὁ ἄγγελος φορεῖ λευκοπράσινον χειριδωτὸν χιτῶνα ἐξωσμένον καὶ ἐπ' αὐτοῦ πορφυροῦν ἱμάτιον, ὃ δὲ ἀνὴρ, ὃν χειραγωγεῖ, εἰκονιζόμενος καὶ αὐτὸς ἐν στάσει τριῶν τετάρτων, εἶναι περιβεβλημένος ἐσωτερικῶς μὲν ἐρυθρὸν χιτῶνα ἐξωτερικῶς δὲ τὸν μέλανα μακρὸν μανδύαν τοῦ μοναχοῦ, φέρων ἐπὶ τῆς κεφαλῆς καὶ τὸ κουκούλιον. Τὴν ἀριστεράν του χεῖρα φέρει πρὸ τοῦ στήθους εἰς δῆλωσιν



Εἰκ. 22. Ἡ τοιχογραφία τοῦ ἀρχιεπισκόπου.

σεβασμοῦ ἅμα καὶ εὐχαριστίας. Καίτοι δὲ οὗτος ἐμφανίζεται εἰς τὸ πρῶτον ἐπίπεδον, ὅμως, ὡς θνητός, εἰκονίζεται εἰς πολὺ μικροτέραν κλίμακα τῶν λοιπῶν προσώπων. Ἰδιαίτερος ζωηρὰ διειρηθήσαν αὐτὸν χαρακτηριστικὰ τοῦ κτήτορος: μεγάλοι ἀμυγδαλωτοὶ ὀφθαλμοί, καμπύλαι συναπτόμεναι ὀφρύνες, ρίς γρυπὴ, χεῖλη σαρκώδη, γένειον ἀραιὸν καὶ ψαφρὸν (εἰκ. 23). Ἡ τοιχογραφία τῆς Πόρτα-Παναγιᾶς ἔρχεται νὰ προσθέσῃ μίαν ἀκόμη προσωπογραφίαν εἰς τὰς ὀλίγας διατηρηθείσας μελῶν τῆς οἰκογενείας τῶν Κομνηνοδουκάδων<sup>2</sup>.

<sup>1</sup> Ὁ Σεβαστοκράτορ Ἰωάννης περιεβλήθη πιθανότατα τὸ μοναχικὸν σχῆμα ὀλίγον πρὸ τοῦ θανάτου του. Κατὰ τὴν αὐτὴν δ' ἐποχὴν ἦτοι τὸ 1289 καὶ ἡ σύζυγος αὐτοῦ εἶχε γίνει μοναχή, μετονομασθεῖσα διὰ τοῦ θεῖου καὶ ἀγγελικοῦ σχήματος εἰς Ὑλωμονήν. (Miklosich - Müller, Acta V, 253 ε.).

<sup>2</sup> Προσωπογραφίας πολλῶν Κομνηνῶν τῆς Κωνσταντινουπόλεως παρέχει ἐν μικρογραφίᾳ τὸ ἐν Ὁξονίᾳ (Oxford) χειρόγραφον τῆς βιβλιοθήκης τοῦ Lincoln College

(βλ. συνέχεια σελ. 36).

Ἀξιοσημείωτος εἶναι ἡ ἀντίθεσις ἣν παρουσιάζει ἡ τεχνικὴ τοῦ πορ-  
τραίτου ἀπὸ τὴν τῶν ἄλλων προσώπων τῆς εἰκόνος. Ἐν ᾧ ὁηλαδὴ ταῦτα  
παρουσιάζουν ἀνάγλυφον ἐντύπωσιν ἐπιτυγχανομένην μὲ βαθέως πρασίνας



Εἰκ. 23. Λεπτομέρεια τῆς κτητορικῆς εἰκόνος.

(Φωτογρ. παραχωρηθεῖσα ὑπὸ Α. Συγγοπούλου).

σκιάς καὶ λευκάς ἐντόνου φωτὸς κηλίδας, ἡ προσωπογραφία παρουσιάζει ἓν σχεδὸν ὁμοιόμορφον πεδίων ἐπὶ τοῦ ὁποίου λεπταὶ γραμμαὶ τοῦ χρωστῆρος προσδίδουν ἓν ἐλαφρότατον πλάσιμον. Ἐν ἄλλοις λόγοις διὰ μὲν τὴν προσωπογραφίαν ἐφηρημόσθη ἡ κοσμικὴ ζωγραφικὴ τοῦ ὀκρίβαντος (chevalet)

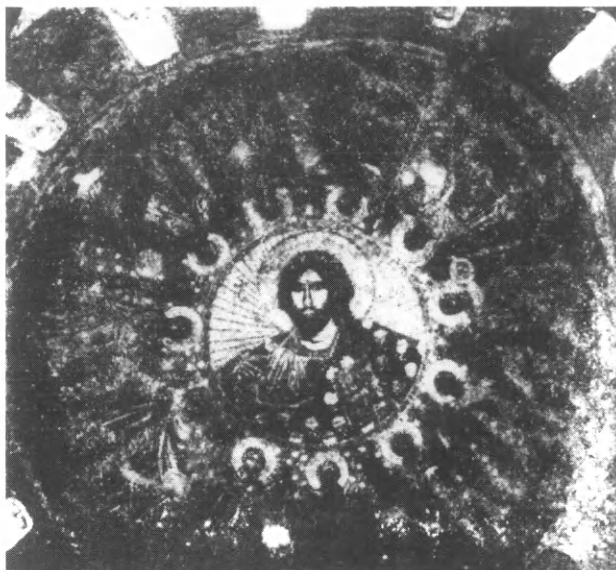

Εἰκ. 24. Ὁ Παντοκράτωρ τοῦ τροῦλλου.

διὰ δὲ τὰ ἐκκλησιαστικὰ πρόσωπα ἢ διὰ τοὺς ναοὺς καθιερωμένα μνημειώδης ζωγραφικὴ<sup>1</sup>.

Τοῦ δὲ ἔξωνάρθῃκος αἱ τοιχογραφίαι εἶναι διατεταγμέναι κατὰ τὴν ἑξῆς τάξιν. Ἐν τῷ ἡμισφαιρίῳ τοῦ τροῦλλου εἰκονίζεται ὁ Χριστὸς Παντοκράτωρ (εἰκ. 24) κρατῶν, ὡς συνήθως, διὰ τῆς ἀριστερᾶς τὸ Εὐαγγέλιον, διὰ δὲ τῆς δεξιᾶς εὐλογῶν. Ἡ κεφαλὴ του φέρει πλουσίαν κόμην, τὸ δὲ ἱμάτιον περιβάλλει

λεὶ ἄκομπος πορφυροῦς μανδύας πεποικιλμένος διὰ ροδίων. Τὸ περὶ τὸν φωτοστέφανον πεδίων χαρακῶνουνσι χρυσαῖ ἀκτῖνες, τὸν δὲ ὅλον κύκλον τοῦ Παντοκράτορος περιβάλλει ἐπιγραφή. Ἐν τῇ κάτωθεν τοῦ Παντοκράτορος ζώνῃ εἰκονίζεται καθ' Ἀγιορειτικὰ πρότυπα τοῦ 16<sup>ου</sup> αἰῶνος<sup>2</sup> ἡ Θεοτόκος δεομένη ἐν μέσῳ τῶν ἀγγελικῶν ταγμάτων. Ἐκαστος τῶν δέκα εἰκονιζομένων ἀγγέλων

H. O. Coxe, Catalogus codicum mss qui in collegiis aulisque Oxoniensibus hodie asservantur Oxonii 1852 τόμ. I ἀριθ. XXXV. Πρβλ. καὶ H. O. Mont, Revue des Études Grecques XVII, 361 ἑξ. Εἰδικῶς τοῦ σεβαστοκράτορος Ἰωάννου τοῦ Α' ἀπεικόνισιν εὐρίσκωμεν μόνον ἐπὶ νομισμάτων W. Wroth, Catalogue of the coins of the empires of Nicaea, Trebizond and Thessalonica London 1911, 227 σημ. 1. P. Lambros, Revue Numismatique 1869-70, 188 πίν. IX.

<sup>1</sup> Πβλ. ὁμοίαν ἀπόδοσιν προσωπογραφιῶν τοῦ Μυστρά (Millet, Monuments byzantins de Mistra πίν. 97 Revue de l'art chrétien 1911 τευχ. Νοεμβρίου - Δεκεμβρίου) Μεγάλου Σπηλαίου (Σωτηρίου, Ἀρχ. Δελτ. τ. 4 σελ. 36) κλπ.

<sup>2</sup> Καθολικὰ μονῶν Λαύρας, Κουτλουμουσίου, Διονυσίου, Δοχειαρίου, Ἰβήρων Millet, Monuments de l'Athos. Les peintures πίν. 115, 159, 195, 255.

κρατεῖ διὰ μὲν τῆς δεξιᾶς σκῆπτρον διὰ δὲ τῆς ἀριστερᾶς σφαῖραν. Μεταξὺ τῶν ἀγγέλων εἰκονίζονται κάτω τὰ πολυόμματα Χερουβείμ καὶ τὰ ἑξαπτέρυγα Σεραφεῖμ. Τὸ πεδῖον καταστίζεται δι' ἀστέρων. Ἡ ὅλη σύνθεσις εἶναι ἐκτελεσμένη κατὰ καθαρῶς κρητικὴν τεχνοτροπίαν τοῦ 17<sup>ου</sup> πιθανῶς αἰῶνος. Πρὸς τοιαύτην δὲ χρονολογίαν ὀδηγοῦσι καὶ ἡ διακόσμησις τοῦ μανδύου τοῦ Χριστοῦ καὶ αἱ περὶ τὸν φωτοστέφανον ἀκτῖνες<sup>1</sup>. Ἐπὶ τοῦ τυμπάνου τοῦ τρούλλου εἰκονίζονται μετὰ τῶν παραθύρων ὁλόσωμοι οἱ προφῆται.

Ἡ δὲ κάτω τοῦ τρούλλου εἰκονογραφία ἀκολουθεῖ τὴν ἐξῆς γενικὴν διάταξιν: Κάτω μὲν καὶ μέχρις ὕψους 2,60 μ. ἀπὸ τοῦ ἐδάφους εἰκονίζονται κατὰ σειρὰν ὁλόσωμοι ἢ ἑφίπποι μεγάλης κλίμακος ἅγιοι ἐπὶ δὲ τῶν καμαρῶν καὶ τῶν τυμπάνων τῶν, εἰκονογραφικαὶ συνθέσεις ἐκ τοῦ χριστολογικοῦ κύκλου. Οὕτω ἔχομεν τὰς ἐξῆς κατὰ σειρὰν παραστάσεις: Ἐπὶ τῆς ἀνατολικῆς καμάρας, ἐν τῷ τυμπάνῳ, ἡ εἰς Ἄδου κάθοδος (Ἀνάστασις, εἰκ. 25) ἐν ᾗ διακρίνεται ὁ Ἰησοῦς ἐν τῇ συνήθει ὁρμητικῇ στάσει ἀνασύρων ἀπὸ τοῦ τάφου τὸν Ἀδάμ. Ὑπεράνω τοῦ Χριστοῦ εἰκονίζονται ἱπτάμενοι δύο ἄγγελοι, ὧν ὁ μὲν κρατεῖ τὸν διπλοῦν σταυρόν, ὁ δὲ σπόγγον ἐπὶ καλάμῳ, σύμβολα τοῦ πάθους. Κάτωθεν τῆς Ἀναστάσεως καὶ ἑκατέρωθεν τῆς εἰς τὸν ναὸν ἀγούσης θύρας, παρίστανται ἀριστερᾷ μὲν ἡ Παναγία ὁλόσωμος κρατοῦσα διὰ τῆς ἀριστερᾶς τὸν Χριστὸν ἐν ταῖς ἀγκάλαις, δεξιᾷ δὲ ὁ Χριστὸς ὁλόσωμος ἐπίσης. Καὶ παραπλευρῶς μὲν τῆς Παναγίας, ἀλλ' ἐπὶ τοῦ βορείου τοιχώματος, εἰκονίζεται εἰς μεγάλην κλίμακα ὁ ἀρχάγγελος Γαβριήλ, παραπλευρῶς δὲ τοῦ Χριστοῦ, ἐπὶ τοῦ νοτίου τοιχώματος, ὁ ἀρχάγγελος Μιχαήλ. Δὲν εἶναι δὲ βεβαίως ἄνευ σημασίας ἡ ἐνταῦθα παράστασις τῶν ἀρχαγγέλων, προστατῶν τῶν φερωνύμων δεσποτῶν τῆς Θεσσαλίας καὶ τῆς Ἡπείρου.

Ἐν τῇ μικρᾷ Ν. Α. κόγχῃ σώζεται, ἀρκετὰ εὐκρινής, ἡ εἰκὼν τῆς Ἀγ. Μαρίας, ἐπὶ δὲ τοῦ παραπλευρῶς τοιχώματος τῆς νοτίας κεραίας τοῦ σταυροῦ εἰκονίζεται ἑφίππος ὁ Ἀγ. Γεώργιος. Ἐπὶ τοῦ νοτίου τυμπάνου τῆς αὐτῆς κεραίας παρίστανται ὁλόσωμοι ἀσκηταὶ ἅγιοι, ἐν οἷς ὁ ἅγιος Ἀμβρόσιος καὶ ὁ μακροπύγων ἐρημίτης ἄγ. Ὀνούφριος.

Ἀντιστοίχως πρὸς τὸν Ἀγ. Γεώργιον εἰκονίζεται ἐπὶ τοῦ ἀνατολικοῦ τοιχώματος τῆς βορείου κεραίας ὁ Ἀγ. Δημήτριος ἑφίππος λογχίζων ζῶον ἐπιτιθέμενον κατὰ γυναικός. Ἐπὶ τοῦ τυμπάνου τῆς αὐτῆς κεραίας παρίστανται ἄνω μὲν ἡ Ἀποκαθήλωσις, κάτω δὲ ὁ Ἰησοῦς παρὰ τὴν κλίμακα. Τέλος ἐπὶ τῆς δυτικῆς κεραίας εὐρεται ἡ εἰκὼν τῆς Ἀγ. Παρασκευῆς καὶ μοναχοῦ τινος Ὁσίου φέροντος κουκούλιον, ἐπὶ δὲ τοῦ ὑπερθεῖν θόλου διακρίνεται ἀμυδρῶς ἡ παράστασις τοῦ Σίμωνος φέροντος τὸν σταυρόν.

<sup>1</sup> Ὅμοιαι περίπου ἀκτῖνες ἀπαντῶσι καὶ εἰς τὸν Παντοκράτορα τῶν Μονῶν Δοχειαρίου καὶ Ἰβήρων Millet, *Monuments de l'Athos* πίν 221 καὶ 255.



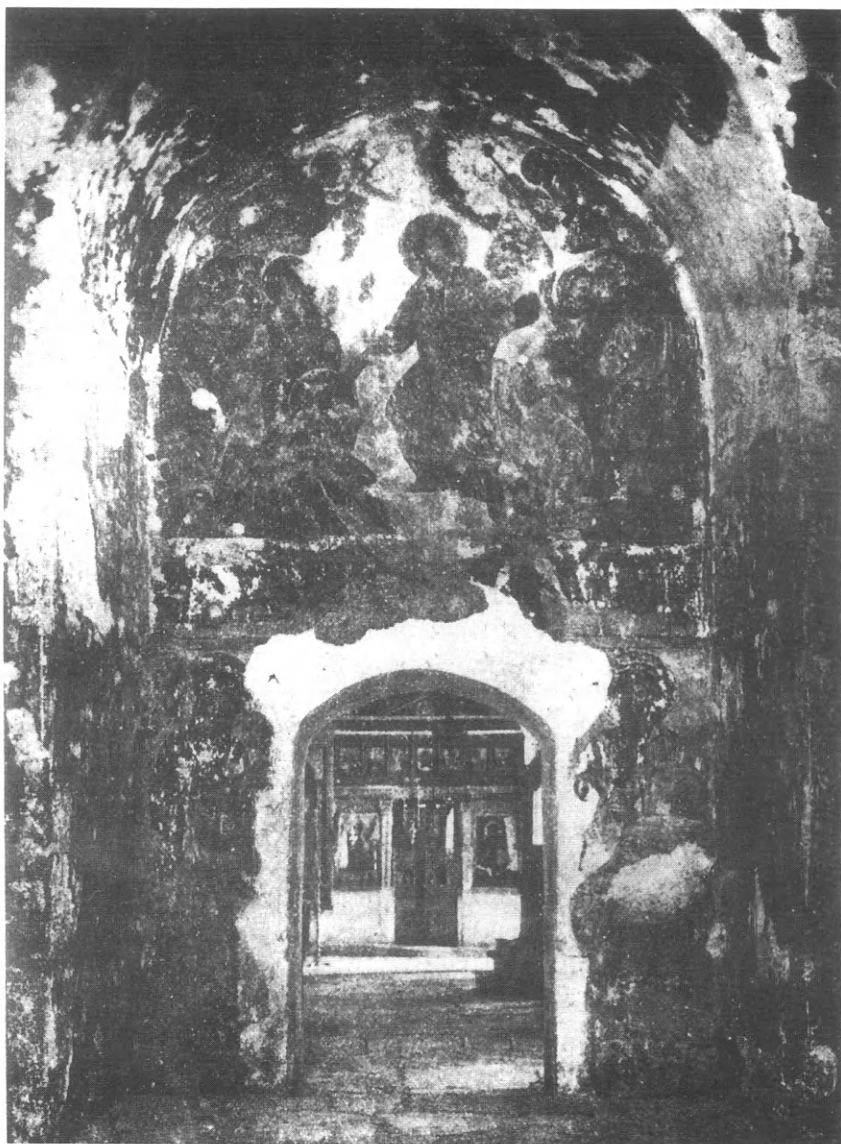

Εικ. 25. Τοιχογραφίαι της ανατολικής κεραίας του έξωνάρθηκος.



“Ὅσον ἀφορᾷ τὴν τέχνην τῶν τοιχογραφιῶν τοῦ ἔξωνάρθηκος παρατηροῦμεν ὅτι, ἔξαιρέσει τῶν τοῦ τρουλλοῦ, αἵτινες εἶναι κατὰ κρητικὴν τεχνοτροπίαν ἐκτελεσμέναι, πᾶσαι αἱ λοιπαὶ ἀκολουθοῦσι τὴν λεγομένην Μακεδονικὴν σχολήν, βαδίζουσαι πιθανώτατα ἐπὶ προτύπων τοῦ περιφήμου Πανσελήνου.” Ἄλλως τε δὲ καὶ ἡ κίνησις τῶν μορφῶν καὶ τὸ πλάσιμον τῶν προσώπων καὶ τῶν ἐνδυμάτων μαρτυροῦσι σαφῶς ὅτι εὗρισκόμεθα πρὸ ἔργων τῆς Παλαιολογείου ζωγραφικῆς ὧν ἡ κατασκευὴ δύναται μετὰ πιθανότητος νὰ τεθῇ τὸ ἐνωρίτερον εἰς τὸ πρῶτον ἡμισυ τοῦ 15<sup>ου</sup> αἰῶνος, ὀλίγον δηλ. μετὰ τὴν κατασκευὴν τοῦ ἔξωνάρθηκος. (“Ὁρα ἀνωτέρω σελ. 23).



Εἰκ. 26. Ἐπιγραφή τῆς βορείου πλευρᾶς.

Ἐπιγραφή. Ἀναφέρω ἐν τέλει τὴν μόνην ὑπάρχουσαν ἐν τῷ ναῷ ἐπιγραφὴν (εἰκ. 26). Αὕτη εὗρίσκεται κεχαραγμένη ἐπὶ πλακὸς διαστάσεων 0.40 × 0.25, ἐντετειχισμένης ὑπὸ τὸ βόρειον τόξον, εἰς ὃ καταλήγει ἡ ἐγκαρσία καμάρα, ἥτοι εἰς ὕψος 9 περίπου μέτρων ἀπὸ τοῦ ἐδάφους. Αἱ λέξεις τῆς ἐπιγραφῆς ταύτης εἶναι, περιέργως, γεγραμμέναι ἀντιστρόφως· ἀναγινώσκονται δηλαδὴ ἐκ τῶν δεξιῶν πρὸς τ' ἀριστερὰ (εἰκ. 26). Μία τοιαύτη χάραξις ἐξηγεῖται μόνον ἂν παραδεχθῶμεν ὅτι ὁ λαξεύσας τὴν ἐπιγραφὴν τεχνίτης, ἀγράμματος ὢν, ἀντέγραψε τὸ δοθὲν αὐτῷ ἐπὶ διαφανοῦς χάρτου πρωτότυπον ἐκ τῆς ὀπισθίας ὄψεως. Πράγματι ἀντιστρέφοντες τὴν ἐπιγραφὴν (εἰκ. 27) ἀναγινώσκουμεν τὰ ἑξῆς:

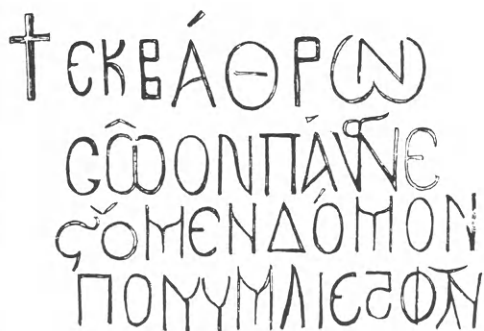

Εἰκ. 27. Ἀντίστροφος τοποθέτησις τῆς αὐτῆς ἐπιγραφῆς.

+ ἐκ βάθρων : σωον, πάναγνε, : στομεν δόμον, : πονυμα ιερῶν.

Τὸ σωον εἶναι προφανῶς συντετμημένη γραφή τοῦ σω(τήρι)ον. Ἐκ τῆς λέξεως στομεν ἐξέπεσε πιθανώτατα τὸ ἀρχικὸν ἰῶτα· πρέπει ἄρα νὰ ἀναγνώσκουμεν [ἰ]στο(ῶ)μεν = ἀνιστῶμεν, ἀνεγείρομεν.

Διὰ τοῦ ἐπιθέτου πάναγνος προσφωνεῖται ἡ Θεοτόκος καὶ ἐν τῇ σημειώματι, ὕπερ, ὡς εἶπον ἐν ἀρχῇ (σελ. 8), ἀντιγράφει πιθανώτατα τὴν

ὑπάρξασαν ποτὲ ἐν τῷ ναῷ κτιτορικὴν ἐπιγραφὴν. Τὴν τελευταίαν λέξιν τῆς ἐπιγραφῆς ἀναγινώσκω μετ' ἐπιφιλιάξεως ἱερόν. Φαίνεται ἐν τούτοις ὅτι αἱ ἐντὸς τοῦ ὀμικρον καὶ τοῦ νῖ γραμμαί, ὥς δεικνύει τὸ ἀντίγραφον, εἶναι μᾶλλον ραγάδες τοῦ λίθου. Ἀμφίβολος ὁπωσδήποτε εἶναι ἡ μορφή τοῦ ρῶ.

Κατὰ ταῦτα ἡ ἐπιγραφὴ λέγει: «Πάναγνε (Θεοτόκε), ἀνεγείρομεν ἐκ βάθρων τὸν σωτήριον οἶκον Σου, ἔργον ἱερόν». Ἀφιερωταὶ τῆς ἐπιγραφῆς εἶναι πιθανῶς οἱ μαῖστορες τοῦ ναοῦ.



## ΟΙ ΣΤΑΥΡΕΠΙΣΤΕΓΟΙ ΝΑΟΙ ΤΗΣ ΕΛΛΑΔΟΣ

Ὡς ἀνωτέρω (σ. 14) εἵπομεν ἡ Πόρτα - Παναγιά ἀνήκει εἰς τὴν κατηγορίαν τῶν ναῶν ἐκείνων, οἵτινες χαρακτηρίζονται διὰ μιᾶς κυριαρχούσης, ὑψηλὰ τοποθετημένης ἐγκαρσίας καμάρας. Ἡ καμάρα αὕτη διακόπτουσα καθέτως τὴν κατὰ μῆκος, διαγράφει μετ' αὐτῆς ἐπὶ τῆς στέγης τὸ σχῆμα τοῦ σταυροῦ, λόγῳ τοῦ ὁποίου καὶ ὠνομάσθη ὁ τύπος οὗτος τὸ πρῶτον ὑπὸ τοῦ μακαρίτου Γ. Λαμπάκη «σταυρεπίστεγος».

Ὁ τύπος τῶν σταυρεπιστέγων ναῶν ἀπαντᾷ συχνότατα ἐν Ἑλλάδι, ἔνθα ἐφηρμόσθη μετ' ἐπιμονῆς ἐπὶ πολλοὺς αἰῶνας καὶ μὲ διαφόρους μορφάς, περὶ τῶν ὁποίων θὰ γίνη εὐθὺς κατωτέρω λόγος.

Ὁ πρῶτος εἰδικώτερον ἀσχοληθεὶς μὲ τοὺς σταυρεπιστέγους ναοὺς καθηγητῆς G. Millet παρεδέχθη ἀνατολικὴν (μεσοποταμιακὴν) τὴν προέλευσίν του<sup>1</sup>, τὴν γνώμην του δὲ ταύτην ἠκολούθησαν καὶ ἡμέτεροι<sup>2</sup>. Δὲν ἀρνοῦμαι τὸ βάσιμον τῆς θεωρίας, καθ' ἣν ἡ θολωτὴ ἐν γένει βασιλικὴ ἦλθεν εἰς τὴν Ἑλλάδα ἐκ τῆς Χριστιανικῆς Ἀνατολῆς καὶ δὴ μέσῳ Κρήτης<sup>3</sup>, ὑποστηρίζω ὅμως ὅτι ὁ τύπος τοῦ μετ' ἐγκαρσίου κλίτους θολωτοῦ ναοῦ, δυνατόν νὰ προῆλθεν ἐκ τοῦ τρουλαίου δι' ἀπλοποιήσεως, ὡς κατωτέρω θέλω ἀναπτύξει.

Οἱ ἀρχαιότεροι μέχρι τοῦδε εὐρεθέντες σταυρεπίστεγοι ναοὶ χρονολογοῦνται ἀπὸ τῶν μέσων τοῦ 13<sup>ου</sup> αἰῶνος<sup>4</sup>. Δὲν εἶναι ἐν τούτοις ἀδύνατον ἢ νὰ εὐρεθῇ εἰς τὸ μέλλον ἄλλος ἀρχαιότερος σταυρεπίστεγος ἢ ἐξεταζομένων ἀκριβέστερον τῶν γνωστῶν νὰ καταταχθῇ τις ἐξ αὐτῶν εἰς ἓνα τῶν προηγουμένων αἰώνων.

<sup>1</sup> G. Millet, L'école Grecque dans l'architecture byzantine Paris 1916 σ. 47.

<sup>2</sup> Γ. Σωτηρίου Ἡμερολόγιον Μ. Ἑλλάδος τοῦ 1925 σ. 187. Εὐαγγελίδης, Ἡπειρωτικά Χρονικά τ. 6 σελ. 270.

<sup>3</sup> Τὴν ἐξ Ἀνατολῆς μέσῳ Κρήτης προέλευσιν τῆς θολωτῆς βασιλικῆς ὑπεστήριξα καὶ περαιτέρω ἐνίσχυσα διὰ νέων παραδειγμάτων θολωτῶν βασιλικῶν ἐν τῷ περὶ ἀνατολιζουσῶν βασιλικῶν τῆς Λακωνίας ἄρθρῳ μου ἐν Ἑπετ. Ἑταιρ. Βυζ. Σπουδῶν τόμ. Δ' 346.

<sup>4</sup> Ἀγ. Τριάς Κρανιδίου (1245) Σωτηρίου Ἑπετ. Ἑτ. Βυζ. Σπουδ. τόμ. Γ (1926) σ. 193. Ναὸς Κάτω Παναγίας Ἀρτης (1246-1271). Ἐν Παλαιᾷ Σεργίᾳ ὁ σταυρεπίστεγος ναὸς τοῦ Ἀγ. Πέτρου ἐν Bjelo Pole χρονολογεῖται μεταξὺ 1197 καὶ 1199. Millet, L'art byzantin chez les Slaves I Paris 1930 σελ. 150 εἰκ. 77.

Ἐξετάσωμεν κατ' ἀρχὰς τὰς διαφόρους κατηγορίας τῶν σταυρεπιστέγων. Πρώτην ἀδρομερῇ κατάταξιν αὐτῶν ἐπιχείρησε πρὸ τινων ἑτῶν ὁ Δ. Εὐαγγελίδης<sup>1</sup>, ὅστις διέκρινε τὰς ἐξῆς 4 κατηγορίας: 1) τοὺς μονοκλίτους σταυρεπιστέγους 2) τοὺς μὲ κάτοψιν ἐλευθέρου σταυροῦ 3) τοὺς δικλίτους καὶ 4) τοὺς τρικλίτους. Ἐκ τῶν 4 τούτων διαιρέσεων πρέπει ν' ἀπαλειφθῇ ἡ δευτέρα· διότι τὸ μόνον παράδειγμα, ὅπερ ἐδικαιολόγει τὴν ὑπαρξίν της—τὸ Παλιομονάστηρο τῆς Ἀγ. Λαύρας τῶν Καλαβρύτων—ἀπεδείχθη, κατὰ πρόσφατον ἐξέτασίν μου, ὅτι δὲν κατεσκευάσθη ἀρχικῶς ὡς δίκλιτος σταυρεπίστεγος ἀλλ' ὡς μονόκλιτος, ὅστις ἐπηυξήθη ἀργότερον χάριν ἐπεκτάσεως, ἥτις ὅμως, λόγῳ τοῦ κρημνοῦ, δὲν κατέστη δυνατόν νὰ γίνῃ κατὰ μῆκος καὶ διὰ τοῦτο ἐγένετο κατὰ πλάτος, τοῦ ναοῦ ἀποβάντος οὕτω δικλίτου.

Ἐκάστη τῶν κατηγοριῶν παρουσιάζει ἐνδιαφερούσας παραλλαγάς, αἷς δὲν ἐσημείωσεν ὁ Εὐαγγελίδης· ταύτας θὰ μελετήσωμεν κατωτέρω ἐπὶ τῇ βάσει καὶ πολλῶν νέων, ἀνεκδότων εἰσέτι, μνημείων καὶ θὰ προσπαθίσωμεν σθηριζόμενοι ἐπὶ διαφόρων στοιχείων νὰ καθορίσωμεν κατὰ προσέγγισιν τὴν χρονολογικὴν περίοδον καθ' ἣν ἑκάστη παραλλαγή ἐφηρμόζετο.

#### ΚΑΤΗΓΟΡΙΑ Α'

Ἄς ἐξετάσωμεν κατ' ἀρχὰς τὴν πρώτην κατηγορίαν δηλ. τὴν τῶν μονοκλίτων σταυρεπιστέγων. Ταύτης διακρίνομεν τρεῖς παραλλαγάς. Ἡ ἀπλουστάτη (Α<sub>1</sub>) (εἰκ. 1) μᾶς παρουσιάζει μίαν ὀρθογώνιον κάτοψιν ἐν τῇ ὁποίᾳ οὐδόλως σημειοῦται ἡ ὑπαρξίς τῆς ἐγκαρσίας καμάρας· διότι οἱ μακροὶ τοῖχοι τοῦ ναοῦ συνεχίζονται ἰσοπαχεῖς καὶ ἀδιάσπαστοι καθ' ὅλον αὐτῶν τὸ μῆκος. Εἰς τὴν κατηγορίαν ταύτην ὑπάγονται οἱ πλεῖστοι τῶν μονοκλίτων σταυρεπιστέγων. Παραδείγματα:

- 1) *Κρανίδι*: (Ἀργολίδος) Ἀγ. Τριάς (1245) Σωτηρίου Ἐπετ. Ἐτ. Βυζ. Σπονδῶν Γ' (1926) 193. εἰκ. 1, 2, 5.
- 2) *Γαλαξειῖδι*: (Δωρίδος) Μεταμόρφωσις (1246-1271) Λαμπάκης Δελτ. Χριστ. Ἀρχ. Ἐτ. Γ' (1903) 69. Millet, École Grecque. σ. 298 εἰκ. 138.
- 3) *Ἀνδροῦσα*: (Μεσσηνίας) Ἀγ. Γεώργιος (13<sup>ον</sup> αἰ.) Expédition scientifique de Morée τόμ. 1 πίν. 18. Couchaud, Choix d'églises byzantines en Grèce πίν. 28.
- 4) *Γυνό*: (Εὐβοίας) Ἀγ. Γεώργιος (13<sup>ον</sup> αἰ.) Φωτ. Λαμπάκη ὑπ' ἀριθ. 1679-1681.
- 5) *Βάθεια*: (Εὐβοίας) Παναγίτσα Millet, École Grecque εἰκ. 22 (12<sup>ος</sup>-13<sup>ος</sup> αἰ.).
- 6) *Βάθεια*: (Εὐβοίας) Μεταμόρφωσις (ἀδημ.).
- 7) *Ἀλωναρί*: (Εὐβοίας) Ἀγ. Θέκλα (Ἀγ. Δημήτριος) (13<sup>ον</sup> αἰ. ἀδημ.).

<sup>1</sup> Ἡπειρωτ. Χρονικά τομ. 6 σ. 270.

- 8) *Πυργί*: (Εὐβοίας) Μεταμόρφωσις (14<sup>ον</sup> αἰ. ἀδην.).
- 9) *Ὁξύλιθος*: (Εὐβοίας) Ἅγιος Νικόλαος Ριντζάνων Π. Ζωγράφος Δελτ. Χρυστ. Ἀρχ. Ἐτ. 1927 σ. 9 εἰκ. 4 (1304).
- 10) *Σπηλιές*: (Εὐβοίας) 1311. Αἱ τοιχογραφίαι παρὰ Σωτηρίου Ἑλληνικά Α (1928) 95 ἔ.
- 11) *Ἀχρίς*: Ἅγιος Κωνσταντῖνος, Μανροδίνον, Église bulgare εἰκ. 20. καὶ 21 (13<sup>ον</sup> αἰ.).
- 12) *Ἀχρίς*: Ναὸς πλησίον Ἀρχ. Μανροδίνον, ἔ. ἀ. εἰκ. 22.
- 13) *Μετέωρα*: (Θεσσαλίας) Καθολικὸν Μ. Ὑπαπαντῆς (1366) Σωτηρίου Ἐπετ. Ἐτ. Βυζ. Σπουδῶν Θ' σ. 393 εἰκ. 11.
- 14) *Σοφικόν*: (Κορινθίας) Ἅγ. Τριάς. Ὁρλάνδος, Ἀρχ. Βυζ. Μνημ. Ἑλλάδ. Α' (13 - 14<sup>ον</sup> αἰ.).
- 15) *Λεοντάρη*: (Ἀρκαδίας) Ἅγ. Ἀθανάσιος (14<sup>ον</sup> αἰ. ἀδην.) εἰκ. 1.
- 16) *Λεοντάρη*: (Ἀρκαδίας) Μητρόπολις - Ἅγ. Πάντες (14<sup>ον</sup> αἰ. ἀδην.).
- 17) *Λεοντάρη*: (Ἀρκαδίας) Ταξιάρχης (ἀδην.).
- 18) *Γεράκι*: (Λακωνίας) Θεοφάνεια (ἀδην.).
- 19) *Γεράκι*: (Λακωνίας) Ἅγ. Θεόδωρος (ἀδην.).
- 20) *Μυστράς*: (Λακωνίας) Ἅγ. Παρασκευὴ Millet, Monuments byz. de Mistra πίν. 6, 2 καὶ 11, 4.
- 21) *Ἅγ. Λαύρα*: (Καλαβρύτων) Παλιομοναστήρο Σωτηρίου, Ἡμερολ. Μ. Ἑλλάδος 1925, σ. 186 εἰκ. 4.

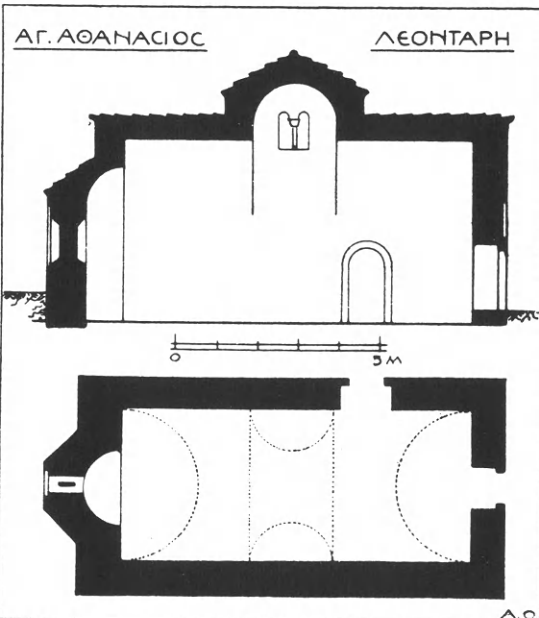
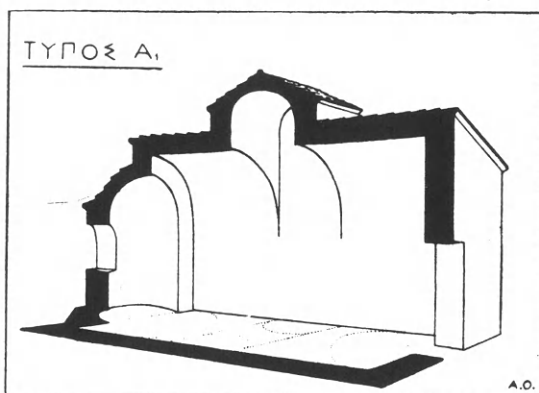

Εἰκ. 1. Προοπτικὴ τομὴ, κάτοψις καὶ κατὰ μῆκος τομὴ τύπου Α.

22) *Τρύπη*: (Λακωνίας) Ἀγ. Ἰωάννης Προδόρομος (ἀδημ.).

23) *Ὁσφίνο*: (Μεσσηνίας) *Expéd. Scient. de Morée* 1 πίν. 9.

24) *Ὠρωπός*: (Ἀττικῆς) Ἀγ. Νικόλαος Ὁρλάνδος, Δελτ. Χριστ. Ἀρχ. Ἐτ. περ. Β' τόμ. Δ. (1927) εἰκ. 13 καὶ 14.

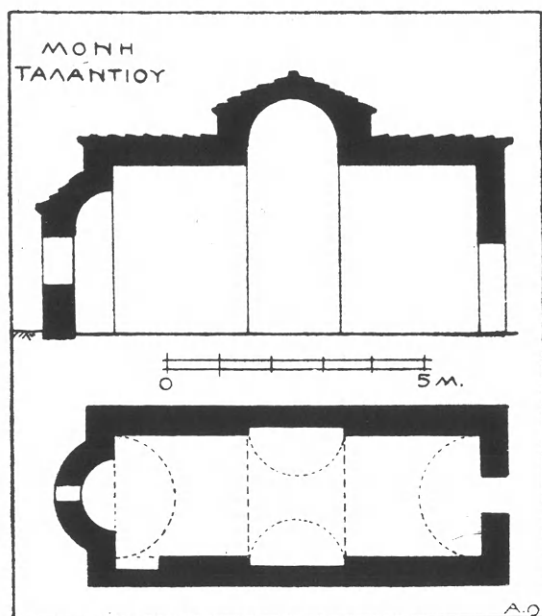
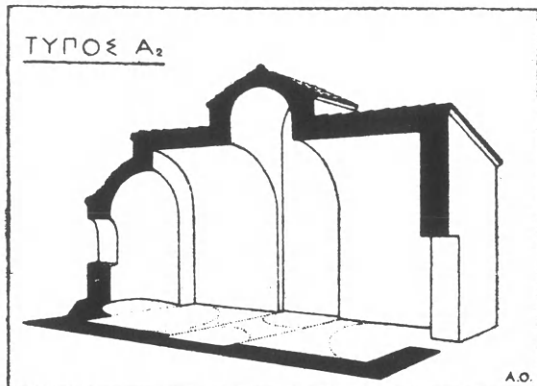

Εἰκ. 2. Προοπτική τομή, κάτοψις καὶ κατὰ μήκος τομή τύπου Α₂.

25) *Ὀζυγίνα*: (Ἡπείρου) Κοίμησις Θεοτόκου Εὐαγγελίδης, Ἡπειρωτικά Χρον. 6 (1931) σ. 274 εἰκ. 9.

26) *Ὀζυγίνα*: (Ἡπείρου) Ἀγ. Ἀθανάσιος Εὐαγγελίδης, ἔ. ἀ. σ. 276 εἰκ. 11.

27) *Παγαί*: (Ἀλεποχώρι Μεγαρίδος) Μεταμόρφωσις Σωτῆρος (ἀδημ.).

28) *Ἀγινόρι*: (Κορινθίας) Ἀγ. Ἀνάργυροι (ἀδημ.).

29) *Ἀγινόρι*: (Κορινθίας) Ἀγ. Ἰωάννης (ἀδημ.).

30) *Σκῆρος*: Ἀγ. Γεώργιος Χαριλάου (ἀδημ.).

31) *Σκῆρος*: Ἀγ. Γεώργιος Μετόχι (ἀδημ.).

Εἰς πάντα τὰ ἀνωτέρω παραδείγματα τὸ ἐγκάρσιον κλίτος εἶναι πάντοτε στενότερον τοῦ κατὰ μῆκος καὶ πλησιέστερον πρὸς τὸ ἱερόν ἢ πρὸς τὴν εἴσοδον τοποθετημένον.

Ἡ δευτέρα παραλλαγή (Α₂) σημειώνει ἐπὶ τῆς κατόψεως τὴν ἐγκαρσίαν καμάραν διὰ μικρᾶς ἐσωτερικῆς ἐσο-

χῆς ἥτοι ἐλαττώσεως τοῦ πάχους τῶν μακρῶν τοίχων εἰς τὸ ἀντίστοιχον πρὸς τὴν ἐγκαρσίαν καμάραν τμήμα (εἰκ. 2). Ἡ ἐλάττωσις αὕτη τοῦ πάχους εἶναι λογική· διότι τὸ κάτωθεν τῆς ἐγκαρσίας καμάρας τμήμα τῶν μακρῶν πλευρῶν

δὲν ἐργάζεται ὡς ἀντηρὶς τῶν ὠθήσεων τῆς κατὰ μῆκος καμάρας, ἀλλ' ὡς ἀπλοῦν τύμπανον ἀποφράξεως δὲν ὑπῆρχε ἐπομένως λόγος νὰ κατασκευασθῇ ἰσοπαχὲς πρὸς τὸ ὑπόλοιπον τμήμα τῶν μακρῶν τοίχων, οἷτινες δέχονται τὰς ὠθήσεις τῆς κατὰ μῆκος καμάρας· ἡ εἰρημένη ἐσοχὴ εἶναι συνήθως μικρά· ποικίλλει ἀπὸ 0.10 ἕως 0.30 μ. Παραδείγματα τῆς παραλλαγῆς Α<sub>2</sub> ἔχομεν τὰ ἑξῆς:

- 1) Ὁξύλιθος Εὐβοίας: Κοίμησις Θεοτόκου Χατζηριάνων Ζωγράφος, Δελτ. Χριστ. Ἀρχ. Ἑταιρ. 1927 σ. 10 εἰκ. 6.
- 2) Καλύβια τῆς Χασσιᾶς: Ἀγ. Ἰωάννης νηστευτής, (ἀ δημοσίευτον).
- 3) Ἀνατολικῶς Μεγάρων ἐπὶ ὑψώματος: Ἀγ. Γεώργιος Καρδατᾶ (ἀδημ.).
- 4) Βασιλικὰ (Σικυνὼν Κορινθίας): Ἀγία Βαρβάρα (ἀδημ.).
- 5) Καθολικὸν Μονῆς Ταλαντίου Ἀργολίδος: (ἀδημ.).
- 6) Γεράκι Λακωνίας: Ταξιάρχης (ἀδημ.).
- 7) Γεράκι Λακωνίας: Ζωδόχος Πηγή (ἀδημ.).
- 8) Πλάτσα Μάνης: Ἀγία Παρασκευὴ Traquair, Annual of the British School 1908-9 πίν. XV.

- 9) Μουρὶ Κρήτης: Ἅγιος Νικόλαος Gerola, Monumenti Veneti nell'isola di Creta II εἰκ. 239, 240.

Ἡ τρίτη παραλλαγή (Α<sub>3</sub>) ἐμφανίζει εἰς τοὺς μακροὺς τοίχους τοῦ ναοῦ

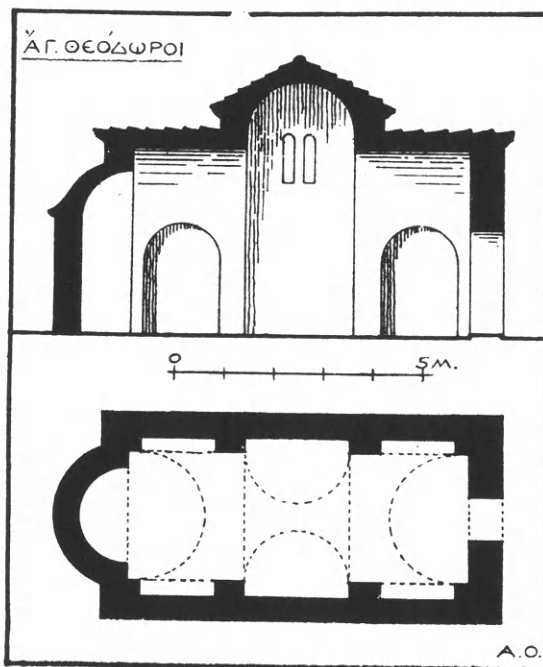
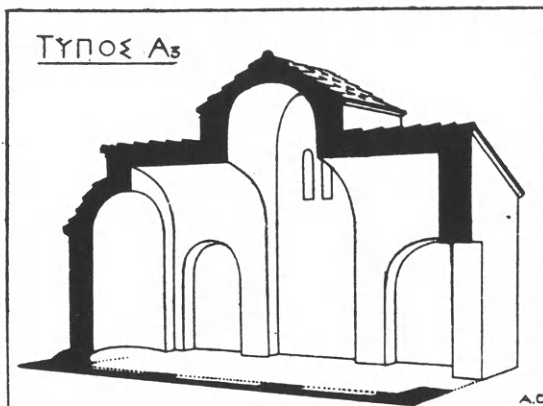

Εἰκ. 3. Προοπτικὴ τομὴ, κάτοψις καὶ τομὴ κατὰ μῆκος τοῦ τύπου Α<sub>3</sub>.



οὐ μόνον τὴν εἰρημένην ἔσοχὴν κάτωθεν τῆς ἐγκαρσίας καμάρας ἀλλὰ καὶ δύο τυφλὰς ἀψίδας, ἀνὰ μίαν ἑκατέρωθεν τῆς ἐγκαρσίας καμάρας, ἧς ἡ εἰς τὸν μακρὸν τοῖχον ἔσοχὴ ἐξισοῦται πρὸς τὸ βάθος τῶν τυφλῶν ἀψίδων (εἰκ. 3) Παραδείγματα τῆς παραλλαγῆς Α<sub>3</sub> ἔχομεν τὰ ἀκόλουθα :

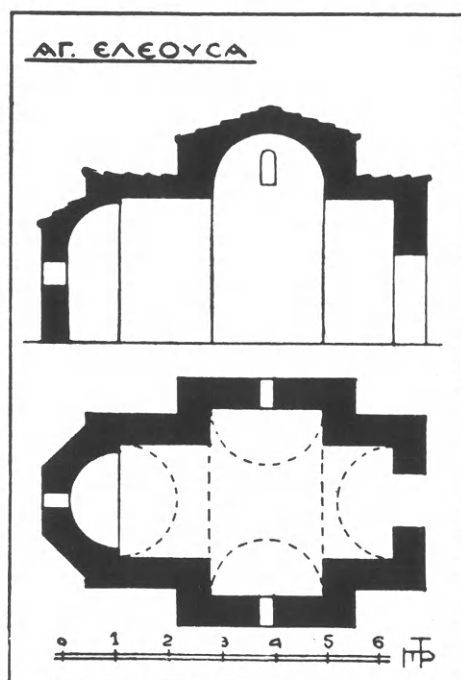
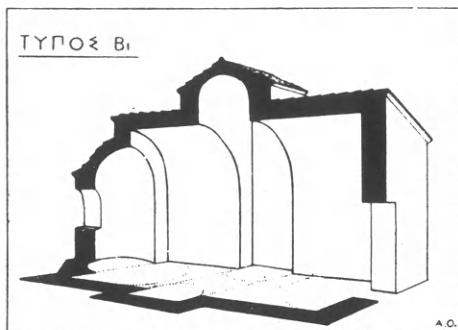

Εἰκ. 4. Τομὴ προοπτικὴ, κάτοψις καὶ τομὴ κατὰ μῆκος τύπου Β<sub>1</sub>.

- 1) Ἀθῆναι: Ἀγ. Τριάς Κεραμεικοῦ Ξυγγόπουλος, Εὐρετ. Μεσ. Μνημ. τευχ. Β' σ. 84 εἰκ. 84.
- 2) Πάργης: Ἀγ. Τριάς. Ὁρλάνδος, Εὐρετ. Μεσ. Μνημ. τευχ. Γ' σ. 208 εἰκ. 278.
- 3) Ἀνατ. Μεγάρων: Ἅγιος Δημήτριος (ἀδην.).
- 4) Ἀργολίς: Ἀγ. Θεόδωροι (ἀδην.) εἰκ. 3.
- 5) Ἄργος: Ἀγ. Βασίλειος (ἀδην.).
- 6) Κατοίγρι: Ἅγιος Ἀδριανὸς καὶ Ναταλία (ἀδην.) 1743.
- 7) Ἀλίφειρα Ἀρκαδίας: Ἀγ. Νικόλαος (ἀδην.).
- 8) Σπανιάκο Κρήτης: Gerola, Monumenti Veneti nell'isola di Creta εἰκ. 238.
- 9) Ἀνύδρι Κρήτης: Gerola, ἔ.ἀ. εἰκ. 237.
- 10) Εὐγενική Κρήτης: Παναγία Gerola, ἔ.ἀ. εἰκ. 278.

Ἐκ τῆς συγκρίσεως τῶν τριῶν παραλλαγῶν τῆς Α κατηγορίας συνάγομεν, ὅτι τὰ πλεῖστα καὶ ἀρχαιότερα μνημεῖα—13<sup>ον</sup> καὶ 14<sup>ον</sup> αἰ.—περιλαμβάνει ἡ παραλλαγή Α<sub>1</sub>. Τοῦναντίον ἡ Α<sub>3</sub> περιλαμβάνει ὡς ἐπὶ τὸ πλεῖστον μνημεῖα τῶν χρόνων τῆς Τουρκοκρατίας, καθ' ἣν αἱ τυφλαὶ ἀψίδες τῶν μακρῶν πλευρῶν ἐφαρμόζονται συνήθως καὶ εἰς

τὰς μονοκλίτους θολωτὰς βασιλικὰς. Καὶ τὸ σύστημα δὲ τῆς τοιχοδομίας ποικίλλει· τὸ ἰσόδομον πλινθοπερίβλητον συναντῶμεν συχνὰ εἰς ναοὺς τοῦ τύπου Α<sub>1</sub> ἀλλ' οὐδέποτε τοῦ Α<sub>3</sub>, ὅστις χρησιμοποιεῖ μόνον τὴν διὰ κοινῶν λίθων τοιχοποιίαν.

## ΚΑΤΗΓΟΡΙΑ Β'.

Εἰς τὴν κατηγορίαν ταύτην ἡ ἐγκαρσία καμάρα προβάλλει ἐκατέρωθεν τῶν μακρῶν τοίχων τοῦ ναοῦ, οὕτως ὥστε νὰ διαγράφεται ἐν κατόψει τὸ σχῆμα ἐλευθέρου σταυροῦ<sup>1</sup>. Τῆς κατηγορίας ταύτης διακρίνομεν δύο παραλλαγάς. Ἡ πρώτη (B<sub>1</sub>) φέρει τὴν ἐγκαρσίαν καμάραν προβάλλουσαν ὀρθογωνίως ἐκατέρωθεν (εἰκ. 4) συνήθως τόσον ὅσον εἶναι τὸ πάχος τῶν κατὰ μῆκος τοίχων ἐνίοτε ὁμως καὶ πολὺ περισσότερον.

Παραδείγματα :

- 1) *Μαροῦσι*: (Ἀττικῆς) Ἁγ. Γεώργιος (Νεκροταφείου) Ὁρλάνδος, Εὐρετήριο Μουσ. Μνημείων τευχ. Γ. σ. 203 εἰκ. 273.
- 2) *Κηφισιά*: Παναγία Ξυδοῦ. Ὁρλάνδος, Εὐρετ. Γ' σ. 204 εἰκ. 274.
- 3) *Υμητίος*: Ἁγ. Ἐλεοῦσα παρὰ Μονὴν Θεολόγου. Ὁρλάνδος, Εὐρετήριο Γ' σελ. 170 εἰκ. 227.
- 4) *Κρήτη*: Παναγία Μουχτάρη Gerola, Monumenti Veneti II εἰκ. 174.
- 5) *Κρήτη*: Παναγία Ἀλαγνή Gerola, ἔ. ἄ. εἰκ. 175.
- 6) *Κρήτη*: Βιγλὶ παρὰ τὴν Βουλισμένην, Ἁγιος Μιχαὴλ καὶ Παναγία Gerola ἔ. ἄ. εἰκ. 176.

<sup>1</sup> Ὁ Εὐαγγελίδης ἔ. ἄ. κατατάσσει εἰς τὴν κατηγορίαν Β καὶ τοὺς ναοὺς ἐκείνους, οἵτινες ἔχουσι τὰ προεξέχοντα τμήματα τῆς ἐγκαρσίας καμάρας κεκαλυμμένα διὰ χαμηλοτέρων καμαρῶν. Ἦμεῖς τοὺς τοιοῦτους ναοὺς κατατάσσομεν εἰς τοὺς μετ' ὀρθογωνίου τροῦλλον (τροῦλλοκαμάρας). περὶ ὧν θὰ ὁμιλήσωμεν κατωτέρω ἐκτενέστερον.

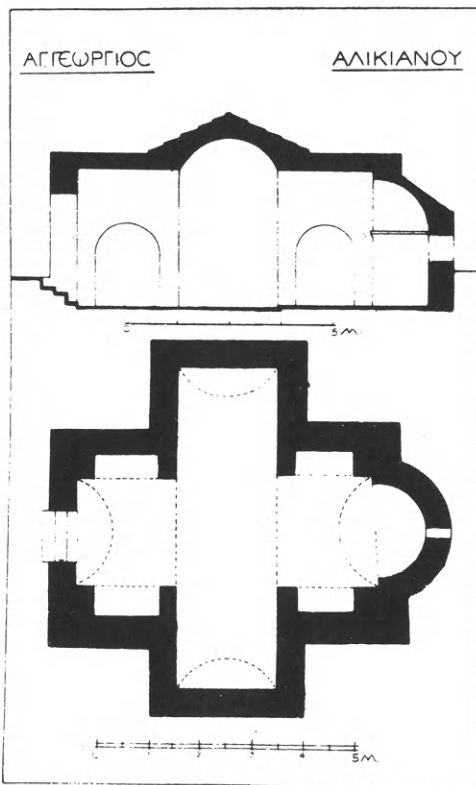
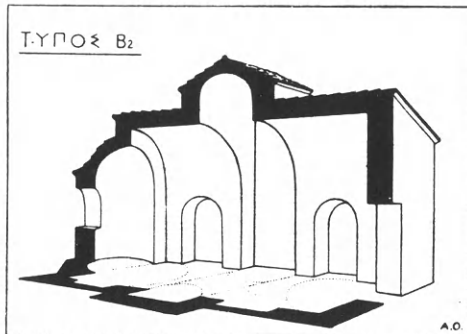

Εἰκ. 5. Τομὴ προοπτικὴ, κάτοψις καὶ τομὴ κατὰ μῆκος τύπου Β<sub>2</sub>.

7) Κρήτη: Ἀρκαλοχώρι, Ἁγ. Μιχαήλ. Gerola ἔ.δ. εἰκ. 252.

Ἡ δευτέρα παραλλαγή (B<sub>2</sub>) φέρει ἐπὶ τῶν μακρῶν τοίχων ἐκατέρωθεν τῆς ἐγκαρσίας καμάρας ἀνὰ μίαν τυφλὴν ἀψίδα.

Παραδείγματα:

- 1) Κρήτη: Ἀλικιανοῦ Ἁγ. Γεώργιος Gerola, Monumenti Veneti εἰκ. 209, ἔνθα ὁμως παρέχεται μόνον ἡ κάτοψις τοῦ ναοῦ.

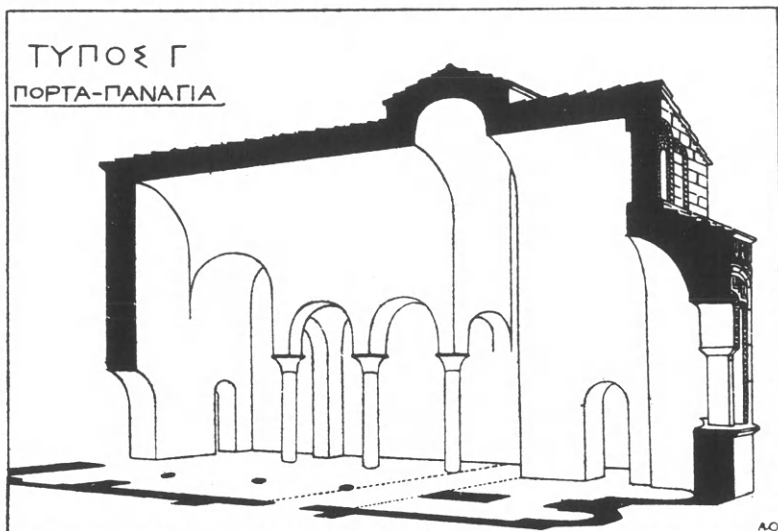

Εἰκ. 6. Προοπτικὴ τομὴ τοῦ τύπου Γ<sub>1</sub> (Πόρτα - Παναγιά).

#### ΚΑΤΗΓΟΡΙΑ Γ'.

Εἰς τὴν κατηγορίαν ταύτην ὑπάγονται οἱ τρίκλιτοι ναοὶ εἰς τοὺς ὁποίους ἡ ἐγκαρσία καμάρα διακόπτει τὰς καμάρας τῶν τριῶν κατὰ μῆκος κλιτῶν πρὸ τοῦ τέμπλου, αἰρομένη ὑψηλότερον τῆς κλειδὸς τοῦ μεσαίου κλίτους καὶ ὅτε μὲν ἐκδηλουμένη ἐπὶ τῶν πλαγίων ἐξωτερικῶν τοίχων διὰ δύο στενῶν καὶ ὑψηλῶν ποδαρικῶν, συνενουμένων ἄνω διὰ τόξου, ὅτε δὲ μὴ ἐκδηλουμένη ποσῶς.

Ἀναλόγως τοῦ εἴδους (κίονες ἢ πεσσοὶ) καὶ ἰδίᾳ τοῦ ἀριθμοῦ τῶν στηριγμάτων, ἅτινα χωρίζουσι τὰ κλίτη, διακρίνομεν καὶ ἐνταῦθα παραλλαγὰς καὶ δὴ α) τὴν παραλλαγὴν Γ<sub>1</sub>, (εἰκ. 6) καθ' ἣν ἔχομεν πλείονας τοῦ ἑνὸς κίονας (ἢ πεσσούς) ἐφ' ἑκατέρας κιονοστοιχίας ἢτοι κάτοψιν βασιλικῆς. Εἰς τὴν παραλλαγὴν ταύτην ὑπάγονται οἱ ἐξῆς ναοί:

- 1) Θεσσαλία: Πόρτα - Παναγιά (ὄρα κάτοψιν καὶ τομὴν εἰς σελ. 12 καὶ 13).

2) Ἄρτα: Κάτω Παναγιά Κάτοψις παρὰ Millet, École Grecque σελ. 51 εἰκ. 24. Τομή Orlandos, Byz. Zeitschr. XXX (1930) σ. 578. Ὁ ναὸς οὗτος φέρει προσθέτως καὶ τρουλλοκαμάραν, περὶ ἧς κατωτέρω.

Εἰς τοὺς δύο ἄνω μνημονευομένους μεγάλους ναοὺς ἡ ἐγκαρσία καμάρα ἐκδηλοῦται ἐξωτερικῶς εἰς τὰ πλάγια διὰ ποδαρικῶν συνενουμένων ἄνω διὰ τόξου. Ἀμφότερα τὰ παραδείγματα φέρουσι καὶ ἐσωτερικὸν νάρθηκα (πβλ. σελ. 11).

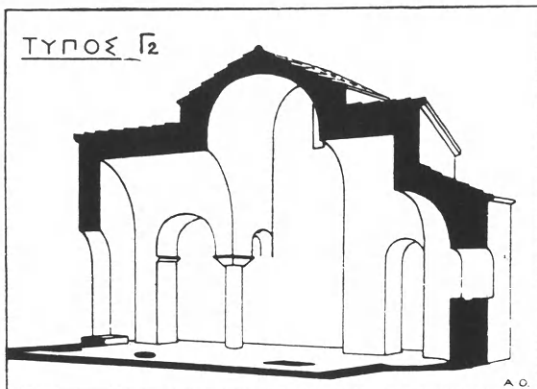

Ἄγ. ΔΗΜΗΤΡΙΟΣ

ὉΡΩΠΟΥ

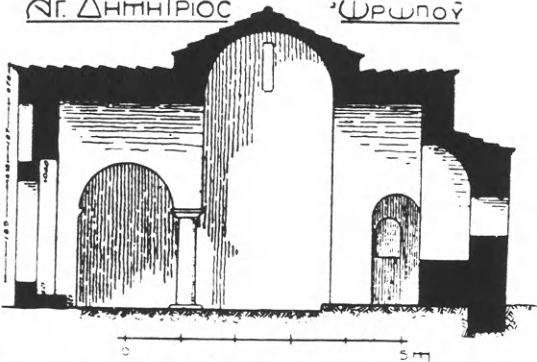

β) τὴν παραλλαγὴν Γ<sub>2</sub> καθ' ἣν αἱ κιονοστοιχίαι συνεπτύχθησαν εἰς ἓν καὶ μόνον στήριγμα (κίονα ἢ πεσσόν), ὁπότε ἡ κάτοψις τοῦ ναοῦ ἀπέβη αὐτὴ αὐτῇ ἢ τῶν σταυροειδῶν ἐγγεγραμμένων ναῶν καὶ δὴ τῶν δικιονίων. Εἰς τὴν παραλλαγὴν ταύτην ἡ ἐγκαρσία καμάρα δὲν ἐκδηλοῦται ἐξωτερικῶς διὰ ποδαρικῶν, οὔτε δὲ καὶ νάρθηξ ὑπάρχει. Παραδείγματα:

1) Ὑμητός: Ἄγ. Στυλιανὸς Ὁρλάνδος, Εὐρετ. Μεσ. Μνημ. Γ', εἰκ. 270.

2) Ὁρωπός: Ἄγ. Δημήτριος (κίονες) εἰκ. 7.

3) Κάλαμος: Ὁρωποῦ Ἄγ. Νικόλαος Νεκροταφείου (πεσσοί, ἀδμη.).

4) Ἄργος: Ἄγ. Νικόλαος Νεκροταφείου (κίονες.

Τὰ δυτικὰ πλάγια κλίτη καλύπτονται διὰ τεταρτοκυλίνδρων. Ἀδημοσίευνον).

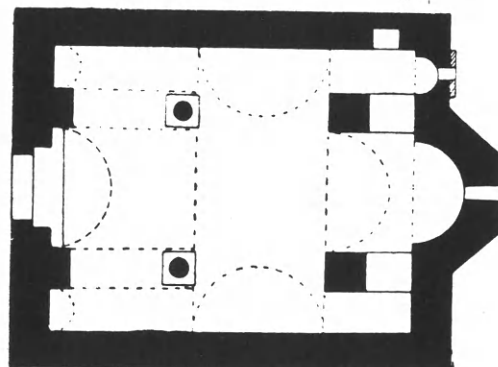

Εἰκ. 7. Προοπτικὴ τομή, κάτοψις καὶ τομή κατὰ μῆκος τύπου Γ<sub>2</sub>.

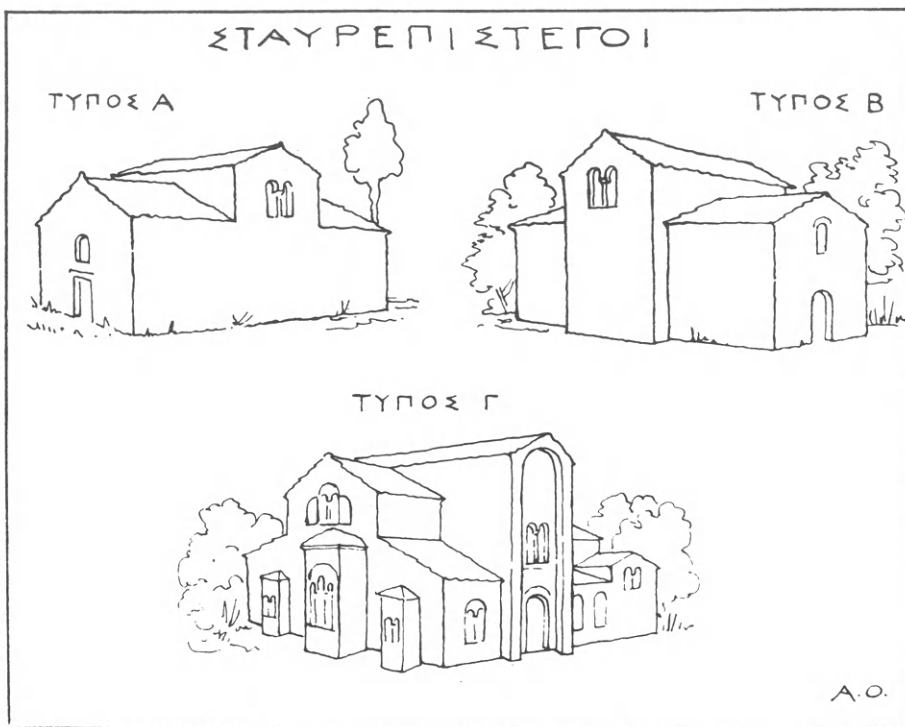

Εικ. 8. Ἐξωτερικὴ ὄψις τῶν σταυρεπιστέγων.

5) *Κωστανιανή*: Ἡπειροῦ Ἀγ. Ἰωάννης Πρόδρομος (πεσσοὶ) Εὐαγγελίδης Ἡπειρωτ. Χρονικά 6 (1931) σ. 260 εἰκ. 1 - 5.

6) *Κρήτη*: Σταμνὶ Πεδιάδης Ἀγ. Σωτῆρ Gerola, Mon. Veneti εἰκ. 236.

### ΤΡΟΥΛΛΟΚΑΜΑΡΑΙ

Εἰς πάσας τὰς μέχρι τοῦδε ἐξετασθείσας κατηγορίας σταυρεπιστέγων ναῶν ἡ ἐγκαρσία καμάρα ἔχει μῆκος ἢ μεγαλύτερον ἢ τοῦλάχιστον ἴσον πρὸς τὸ ἐλάχιστον πλάτος τοῦ ναοῦ. Ὑπάρχουσιν ἐν τούτοις καὶ περιπτώσεις—ὡς ἐπίτηδες ἀφήκαμεν ἀνεξετάστους μέχρι τοῦδε—καθ' ὧς ἡ ἐγκαρσία καμάρα ἔχει μῆκος μικρότερον τοῦ ἐλάχιστου πλάτους τοῦ ναοῦ καὶ δὴ ἴσον πρὸς τὸ πλάτος τοῦ μέσου κλίτους. Ἐν τοιαύτῃ περιπτώσει ἡ ἐγκαρσία καμάρα ἐμφανίζεται ἐξωτερικῶς τε καὶ ἐσωτερικῶς ὡς εἰς ὀρθογώνιος τρουῖλλος, δι' ὃ καὶ ὠνόμασα αὐτὴν ἄλλοτε τρουλλοκαμάραν<sup>1</sup>. Περὶ τῆς τρουλλοκαμάρας ὡς παραλλαγῆς

<sup>1</sup>Ὁ ρ λ ά ν δ ο υ, Ἡ μονὴ Βαρνάκοβας, Ἀθῆναι 1922 σ. 39.

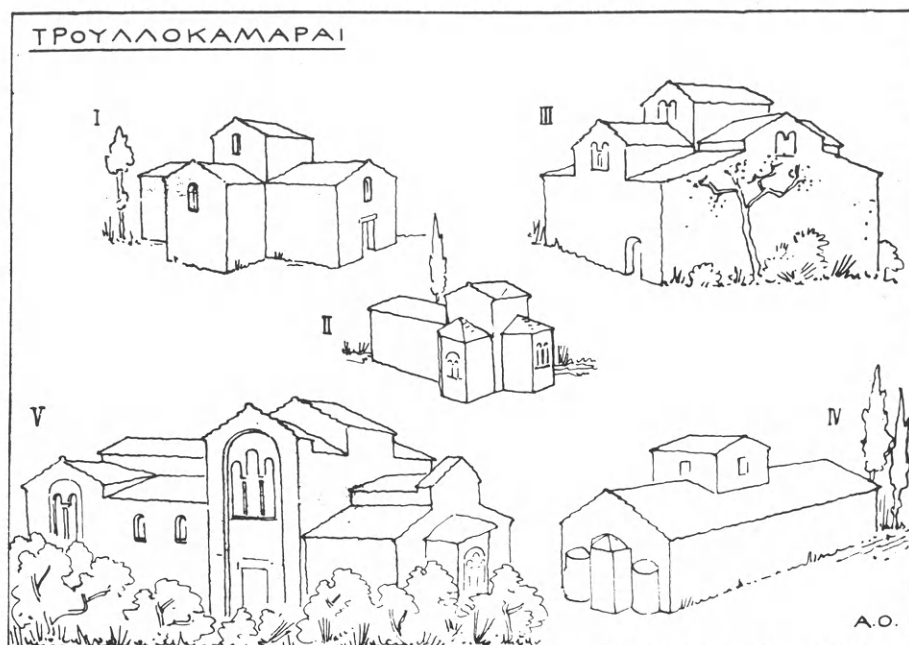

Εἰκ. 9. Ναοὶ μετὰ τρουλλοκαμάρας.

τρούλλου ἐπραγματεύθη λεπτομερέστερον ἐν τῷ 30<sup>ῳ</sup> τόμῳ τῆς Byzantinische Zeitschrift (σ. 577-582), ἔνθα ἀπέδειξα ὅτι ἐφηρμοσθῇ:

1) Εἰς ναοὺς μονοκλίτους σχήματος ἐλευθέρου σταυροῦ (᾿Αγ. Ἰωάννης ὁ Θεολόγος παρὰ τὸ Εὐπάλιον τῆς Δωρίδος). Εἰκ. 9, I.

2) Εἰς τρικλίτους σταυρεπιστέγους τοῦ τύπου Γ<sub>1</sub> (Κάτω Παναγία Ἄρτης). Εἰκ. 9, V.

3) Εἰς βασιλικὰς τρικλίτους (Παναγία Λεβειδίου Ἀρκαδίας) Εἰκ. 9, IV καὶ

4) Εἰς σταυροειδεῖς ἐγγεγραμμένους, τύπου ᾿Αγ. Θεοδώρων Ἀθηνῶν (᾿Αγ. Νικόλαος παρὰ τὸ Αἶγιον). Εἰκ. 9, III.

Προσθέτω ἤδη ὅτι ἡ τρουλλοκαμάρα ἐφηρμοσθῇ καὶ εἰς τοὺς μονοκλίτους τρικόγχους, ὧν παραδείγματα προσάγω α) τὸ καθολικὸν τῆς παρὰ τὸ Αὐλωνάρι μονῆς τῶν Λευκῶν, μὲ κόγχας ἐξωτερικῶς ἡμιεξαγώνους (εἰκ. 8 καὶ 9, II) καὶ β) τοὺς ναοὺς Προδρόμου ἐπὶ τῆς νησίδος τῶν Ἰωαννίνων<sup>1</sup> καὶ ᾿Αγ. Ἀποστόλων εἰς Ἀπάνω Μούλια τῆς Κρήτης<sup>2</sup>, μὲ κόγχας ἡμικυκλικὰς. Σημειῶνῶ ἐπίσης ὅτι εἰς τὴν κατηγορίαν τῶν μετὰ τρουλλοκαμάρας ναῶν δύνανται νὰ ὑπαχθῶσι καὶ οἱ μονόκλιτοι σταυρεπίστεγοι τῶν τύπων Α<sub>1</sub> καὶ Α<sub>2</sub>.

<sup>1</sup> Ἀρχιμ. Ἀντωνῖνος, Iz Rumelij πίν. XII. Ξυγγόπουλος, Ἑπειρωτικὰ Χρονικά I σ. 56 εἰκ. 2.

<sup>2</sup> Gerola, Monumenti Veneti II εἰκ. 177.

Ἐκ τῶν ἀνωτέρω γίνεται φανερόν ὅτι οἱ μετὰ τρουλλοκαμάρας ναοὶ πρέπει μὲν κυρίως νὰ λογισθῶσιν ὡς παραλλαγαὶ τῶν μετὰ τρούλλου ναῶν,

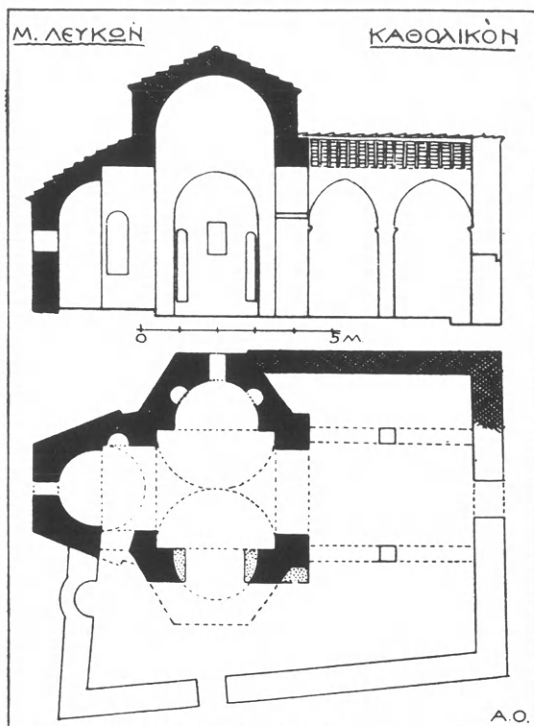

Εἰκ. 10. Κάτοψις καὶ τομή καθολικοῦ  
Μ. Λευκῶν Εὐβοίας.

δύνανται ὁμως συγχρόνως νὰ θεωρηθῶσιν καὶ ὡς συνεπτυγμένη μορφή τῶν σταυρεπιστέγων. Ἀποτελεῖ ἐπομένως ὁ τύπος τῶν τρουλλοκαμάρων ναῶν τὸν σύνδεσμον μεταξὺ τρουλλαίων καὶ σταυρεπιστέγων. Ἐντεῦθεν γεννᾶται ἡ εὐλογος εἰκασία μήπως ὁ τύπος τῶν σταυρεπιστέγων προῆλθεν ἐκ τῶν μετὰ τρούλλου, εἰς οὓς ἀρχικῶς—χάριν εὐκολίας τῆς κατασκευῆς καὶ οἰκονομίας—τὸ μὲν κυλινδρικὸν τύμπανον ἀντικατεστάθη δι' ὀρθογωνίου, ὁ δὲ ἡμισφαιρικὸς θόλος δι' ἡμικυλινδρικῆς καμάρας (τρουλλοκαμάρας). Ἡ καμάρα αὕτη βαίνει κατὰ γενικὸν κανόνα<sup>1</sup> ἀπὸ Βορρᾶ πρὸς Νότον καὶ εἶναι φυσικὸν νὰ προεξετάτῃ

μέχρι τῶν ἐξωτερικῶν τοίχων δι' ὑπερψώσεως τῶν καμαρῶν τῶν ἐγκαρσίων σκελῶν τοῦ σταυροῦ, ὁπότε ἐδημιουργεῖτο πλεόν, ἢ συνεχῆς ἐγκαρσία καμάρα τῶν σταυρεπιστέγων.

<sup>1</sup> Εἰς μίαν μόνην περίπτωσιν (Ταξιάρχας Πολυγώνου Ἀθηνῶν Orlandos, Byz. Zeitschr. XXX 581 εἰκ. 6 Εὐρετήριον Μεσ. Μνημ. τευχ. Γ' σελ. 132 εἰκ. 169 ἡ τρουλλοκαμάρα διευθύνεται ἀπ' Α' πρὸς Δ. Εἰς δὲ τὸν Ἀσπράτηγον τῆς Κρήτης Gerola Monumenti Veneti II εἰκ. 178 ἔχομεν πάλιν τρουλλοκαμάραν βαίνουσαν ἀπ' Α' πρὸς Δ. καὶ προέχτασιν αὐτῆς καὶ μετατροπὴν εἰς μακρὰν κατὰ μῆκος ὑψηλὴν καμάραν.



## BYZANTINOΙ ΝΑΟΙ ΤΗΣ ΑΝΑΤΟΛΙΚΗΣ ΚΟΡΙΝΘΙΑΣ

Ἀσχολούμενος ἀπὸ τριετίας εἰς τὴν σύνταξιν τοῦ εὑρετηρίου τῶν μεσαιωνικῶν μνημείων τῆς Κορινθίας ἐπεσκέφθην κατὰ τὸ φθινόπωρον τοῦ 1933 τὴν ἀνατολικὴν αὐτῆς πλευράν, ἧς ἐμελέτησα τὰ βυζαντινὰ καὶ μεταβυζαντινὰ μνημεῖα. Ἐκ τούτων δημοσιεύω κατωτέρω τὰ μᾶλλον ἐνδιαφέροντα, τῇ προθύμῳ ἀρωγῇ τοῦ Σεβασμιωτάτου Μητροπολίτου Κορινθίας Κυρίου Δαμασκηνοῦ καὶ τοῦ ἐκ Σοφικοῦ ὁμογενοῦς κ. Δήμου Δανιήλ, οὓς θερμῶς καὶ ἐνταῦθα εὐχαριστῶ.

Τὰ περὶ ὧν ὁ λόγος μνημεῖα εὐρίσκονται ἄλλα μὲν ἐν τῇ περιοχῇ τῆς ἐπὶ τῶν νοτιοδυτικῶν ὑπωρείων τοῦ πενκοφύτου ὄρους Τσάλικα κειμένης κωμοπόλεως Σοφικοῦ, ἄλλα δὲ πρὸς ἀνατολὰς αὐτῆς παρὰ τὴν θάλασσαν τοῦ Σαρωνικοῦ (Στείρη) καὶ ἄλλα νοτανατολικῶς τοῦ Χιλιομοδίου (Παλαιὰ καὶ Νέα μονὴ Φανερωμένης).

Τὰ πλεῖστα τῶν δημοσιευομένων μνημείων εἶχεν ἤδη ἐπισκεφθῇ πρὸ τριακονταετίας ὁ ἀκάματος Γ. Λαμπάκης, ὅστις ὁμῶς ἀπλῶς τὰ ἀνέφερε ἐν τῷ ἐντύπῳ καταλόγῳ τῶν φωτογραφιῶν του, χωρὶς νὰ διατρίψῃ περὶ αὐτὰ λεπτομερέστερον. Ἐσχάτως ἐπεσκέφθη τοὺς αὐτοὺς ναοὺς καὶ ὁ κ. Νικ. Καλογερόπουλος, ὅστις καὶ ὠμίλησε περὶ αὐτῶν ἐν συνεδρίῳ τῆς Ἑταιρ. Βυζαντινῶν Σπουδῶν. Ἡμᾶς ἐνταῦθα θ' ἀπασχολήσῃ εἰδικώτερον ἢ ἀρχιτεκτονικὴ τῶν μνημείων εἰς ἣν, ὡς πάντοτε, θὰ παραζηύωμεν καὶ πᾶσαν σχετικὴν περὶ τε τοῦ γλυπτοῦ καὶ τοῦ γραπτοῦ διακόσμου τῶν ναῶν πληροφορίαν καὶ κρίσιν.

### Α'. ΜΝΗΜΕΙΑ ΤΗΣ ΠΕΡΙΟΧΗΣ ΣΟΦΙΚΟΥ

Τὰ ἀρχαιότερα καὶ σπουδαιότερα μνημεῖα τῆς περιοχῆς Σοφικοῦ εὐρίσκονται εἰς τὰς πέριξ τῆς κωμοπόλεως μικρὰς κοιλάδας, εἰς μιᾶς περίπου ὥρας ἀπ' αὐτῆς ἀπόστασιν. Ἐντὸς δὲ τοῦ Σοφικοῦ ὑπάρχουσι μόνον μεταβυζαντινοὶ τινες ναοί, ὧν σπουδαιότεροί εἶναι :

1) Ὁ ναὸς τῶν *Ταξιαρχῶν* κείμενος ἐπὶ τῆς πρὸς τὰ ΒΔ. ὀρθουμένης κλιτύος. Ὁ ναὸς οὗτος ἔχει τὸ σχῆμα ἐπιμήκους μονοκαμάρου βασιλικῆς, ἧς ἡ βόρειος πλευρὰ εἶναι κεχωσμένη εἰς τὸν βράχον τῆς κλιτύος. Ἀρχικῶς ὁ ναὸς τῶν Ταξιαρχῶν ἦτο μικρὰ μονοκάμαρος βασιλικὴ ἑσωτερικοῦ πλάτους 3 μ. καὶ

μήκους 4.20. Εἰς ταύτην προσετέθη ἀργότερον πρὸς δυσμὰς στενότερος θολωτὸς χώρος, φέρων ἐπὶ τῶν μακρῶν πλευρῶν τυφλὰς ἀψίδας. Τελευταῖον δὲ προσετέθη πάλιν πρὸς δυσμὰς, ἕτερον ἐπίμηκες θολωτὸν διαμέρισμα μετὰ ἐνισχυτικῶν ζωνῶν. Τὰ δύο πρῶτα τμήματα καλύπτονται ἐξ ὁλοκλήρου μὲ



Εἰκ. 1. Τοιχογραφία τοῦ Ἀγ. Ἀνδρέου.

ἀξιολόγους τοιχογραφίας, τοῦ 16<sup>ου</sup> πιθανώτατα αἰῶνος, κάτωθεν τῶν ὁποίων διακρίνεται καὶ παλαιότερον ἀκόμη στρώμα. Εἶναι δ' αἱ παραστάσεις διατεταγμέναι κατὰ ζώνας ὡς ἑξῆς :

Κάτω μὲν εἰκονίζονται εἰς μεγάλην κλίμακα ἅγιοι ὁλόσωμοι, ἄλλοι ἔφιπποι (Ἀγ. Γεώργιος καὶ Δημήτριος) καὶ ἄλλοι ὄρθιοι κατὰ μέτωπον (Ἀγ. Μαρίνα, Ἀγ. Παῦλος, Ἀγία Θεοδοσία, Ἀγ. Θεόδωρος Στρατηλάτης, Ἀγ. Ἀνδρέας (εἰκ. 1))<sup>1</sup> καὶ ἐπὶ τοῦ βορείου τοίχου τοῦ ἀνατολικοῦ τμήματος οἱ Ταξιάρχαι, ἐξ ὧν ὁ Μιχαὴλ εἶνε ἐνδεδυμένος ὥραϊον πορφυροῦν μανδύαν κεκοσμημένον μὲ λευκοὺς δικεφάλους αἰετοὺς ἐντὸς κύκλων. Ὑπεράνω τῶν ἁγίων ἐκτείνεται στενὴ ζωφόρος ἐκ στηθαρίων λεπτότατα εἰργασμένων ἁγίων<sup>2</sup>, μεθ' οὓς ἄρχεται ἡ καμάρα, ἢ ἐπὶ τῆς ὁποίας διάταξις τῶν θεμάτων ἔχει ὡς ἑξῆς : Ἐν τῷ κέντρῳ τοῦ ἀνατολικοῦ τμήματος

ἐχωρίσθη δίκην τρούλλου μέγα τετράγωνον, ἐντὸς τοῦ ὁποίου εἰκονίσθη ὁ Χριστὸς μὲ τὰ 4 σύμβολα τῶν Εὐαγγελιστῶν εἰς τὰς γωνίας. Ἐκατέρωθεν τοῦ Χριστοῦ καὶ κατὰ μῆκος τῆς κλειδὸς τοῦ θόλου ἐκτείνεται μακρὰ ζωφόρος ἐκ προφητῶν κρατούντων εἰλητάρια καὶ προσβλεπόντων τὸν Χριστόν.

<sup>1</sup> Αἱ ἐν τῷ ἄρθρῳ τούτῳ φωτογραφίαι τῶν τοιχογραφιῶν εἶναι ἔργα τοῦ καλλιτέχνου φωτογράφου κ Γ. Τσίμα.

<sup>2</sup> Τῶν ἑξῆς κατὰ σειρὰν: Ἐπὶ τοῦ Ν. τοίχου: Ὁσία Μαρία ἡ Αἰγυπτία, Ἀγ. Ζωσιμᾶς, Ἰγνάτιος ὁ Θεοφόρος, Μάξιμος ὁ Ὁμολογητής, Ἀλέξιος ὁ ἄνθρωπος τοῦ Θεοῦ, Εὐφρόσινος, Ἐφρέμ ὁ Σύρος, Θεοδόσιος ὁ Κοινοβιάρχης, Νέστωρ, Δαμιανός, Γρηγόριος Παλαμᾶς. Ἐπὶ δὲ τοῦ Β. τοίχου: Προκόπιος, Εὐστάθιος, Μερκούριος, Ἀνανίας, Λαυρέντιος κλπ.

Οἱ προφηταὶ αὐτοὶ εἶναι πλήρεις ἐκφράσεως, με ζωηρὰς κινήσεις καὶ χειρονομίας. Ἐκατέρωθεν δὲ τῶν προφητῶν εἰκονίζονται συνθέσεις ἐκ τοῦ Χριστολογικοῦ κύκλου, ἥτοι πρὸς νότον μὲν ἡ Γέννησις, ἡ Ὑπαπαντή, ἡ Βάπτισις καὶ ἡ Μεταμόρφωσις, πρὸς Β. δὲ ἡ Ἀνάληψις καὶ ἡ Πεντηκοστὴ καὶ παρ' αὐτὴν ἡ Κοίμησις τῆς Θεοτόκου. Ὅμοιαι μικρὰς κλίμακος συνθέσεις εἰκονίζονται ἑκατέρωθεν τῆς ἐν τῷ μέσῳ ζωφόρου τῶν Προφητῶν καὶ ἐπὶ τῆς

καμάρας τοῦ δευτέρου τμήματος, ὡς π. χ. ἡ Ἑγερσις τοῦ Λαζάρου, ἡ Προδοσία τοῦ Ἰούδα (εἰκ. 2) κλπ. Τέλος ἐν τῷ ἱερῷ ἐν μὲν τῇ κόγχῃ εἰκονίζεται, ὡς συνήθως, ἡ Πλατυτέρα καὶ κάτωθεν αὐτῆς τέσσαρες ἱεράρχαι συλλειτουργοῦντες, ἐπὶ δὲ τοῦ Βορείου τοίχου κάτω μὲν τὸ ὄραμα τοῦ Ἁγίου Πέτρου Ἀλεξανδρείας (εἰκ. 3), μετὰ τὴν ἐπιγραφὴν «*Τίς σου τὸν χιτῶνα Σῶτερ διεῖλε;*» ἄνω δὲ τὸ ἐν Χώναις θαῦμα τοῦ Ἀρχιστρατήγου Μιχαὴλ μετὰ τὸν Ἀρχάγγελον ἀριστερῶς διανοίγοντα διὰ τοῦ δόρατος ὁπλὴν εἰς ἣν εἰσρέει τὸ ὕδωρ τοῦ ποταμοῦ, ὅστις



Εἰκ. 2. Ἡ προδοσία τοῦ Ἰούδα.

ἠπεῖλει νὰ καταστρέψῃ τὸν ἄνω δεξιῶς εἰκονιζόμενον ναὸν αὐτοῦ ἐν Χώναις. Κάτω δὲ τοῦ ναοῦ εἰκονίζεται ὁ μοναχὸς Ἀρχιππος, εἰς στάσιν ἱκεσίας προσβλέπων τὸν ἀρχάγγελον.

Ἐνδιαφέρουσα καὶ χαρακτηριστικὴ τῶν μεταβυζαντινῶν χρόνων εἶναι οὐ μόνον ἡ εἰς μικρὰ τετράγωνα χωριζόμενα δι' ἐρυθροῦ πλαισίου διάταξις τῶν εἰκόνων ἀλλὰ καὶ ἡ τεχνικὴ αὐτῶν, ἥτις χρησιμοποιεῖ πηκτὰ χρώματα ἰδίᾳ εἰς τὰς σάρκας, τὰς ὁποίας δὲν ἐκτελεῖ στρωτὰς καὶ μονοχρώμους ἀλλ' ἄνωμάλους, ἵνα ἀποδώσῃ τὴν ρυτίδωσιν τοῦ δέρματος. Ἀξιοσημείωτος δ' ἐπίσης εἶναι καὶ ἡ χρῆσις ἐρυθροῦ πρὸς τὸ πορτοκαλλόχρουν χρώματος ἐπιτιθεμένων εἰς κηλίδας ἐπὶ τοῦ μετώπου καὶ τῆς σιαγόνης.

Ἡ τέχνη τῶν εἰκόνων εἶναι θαυμαστή (εἰκ. 3). Αἱ μεγάλοι μορφαὶ τῆς κάτω ζώνης (εἰκ. 1 καὶ 3) διατηροῦν εἰς τὴν μνημειώδη στάσιν καὶ τὰ χαρακτηριστικὰ τοῦ προσώπου τοὺς τύπους τῆς παραδόσεως. Ἡ πτυχολογία τῶν ἐνδυμάτων των εἶναι ἐντόνως γραμμικὴ τῶν δὲ προσώπων τὸ πλάσιμον



Εἰκ. 3. Κεφαλὴ τοῦ Ἁγ. Πέτρου Ἀλεξανδρείας.

παρουσιάζει ἀποτόμους μεταπτώσεις σκιᾶς καὶ φωτός. Εἶναι ἔργα τῆς αὐστηρᾶς κρητικῆς τέχνης μὲ μεγάλην διακοσμητικὴν δύναμιν εἰς τὸ σχέδιον καὶ ἤρεμον καὶ βαθεῖαν ἀσκητικὴν ἔκφρασιν πβλ. εἰκ. 2 καὶ 3). Ἰδιαιτέρας προσοχῆς ἀξία εἶναι καὶ ἡ τέχνη τῶν μικρῶν εἰκόνων τῶν στηθαρίων, ἡ ὁποία ὁμοιάζει πρὸς τὴν τέχνην τῶν φορητῶν εἰκόνων. Τέλος αἱ μικρότεραι συνθέσεις καλὰ σχεδιασμέναι καὶ ζυγισμέναι μέσα εἰς τὸ τετράγωνόν των πλαίσιον ἔχουν ἁρμονικοὺς χρωματισμοὺς καὶ παρουσιάζουν τοῦτο τὸ χαρακτηριστικόν: κεφαλὰς καὶ σώματα μακρὰ καὶ

ἐπιμήκη ἐνθυμίζοντα ζωηρῶς τεχνοτροπίαν Θεοτοκοπούλου (εἰκ. 2).

2) Ὁ ἐν τῷ μέσῳ περίπου τοῦ χωρίου ὀρθούμενος ἑνοριακὸς ναὸς τοῦ Ἁγ. Γεωργίου (εἰκ. 4). Οὗτος εἶναι μονόκλιτος βασιλικὴ μετὰ τρουλλῶν, παραπλευρῶς τῆς ὁποίας κατεσκευάσθη ἀργότερον τὸ παρεκκλήσιον τοῦ Ἁγ. Χαλαράμπου. Ὁ κυρίως ναὸς φέρει ἐσωτερικῶς τοιχογραφίας πολὺ μετρίας τέχνης, ἀμαυρὰς ἐκ τῆς αἰθάλης τῶν κηρίων. Ἐπιγραφὴ γεγραμμένη ἐπὶ τοῦ ὑπερθύρου τῆς ἀγούσης εἰς τὸ παρεκκλήσιον θύρας πληροφορεῖ ἡμᾶς, ὅτι

ὁ ναὸς τοῦ Ἁγ. Γεωργίου ἐκτίσθη καὶ ἐξωγραφήθη κατὰ τὸ ἔτος 1700. Ἴδου πῶς ἔχει τὸ σχετικὸν κείμενον :

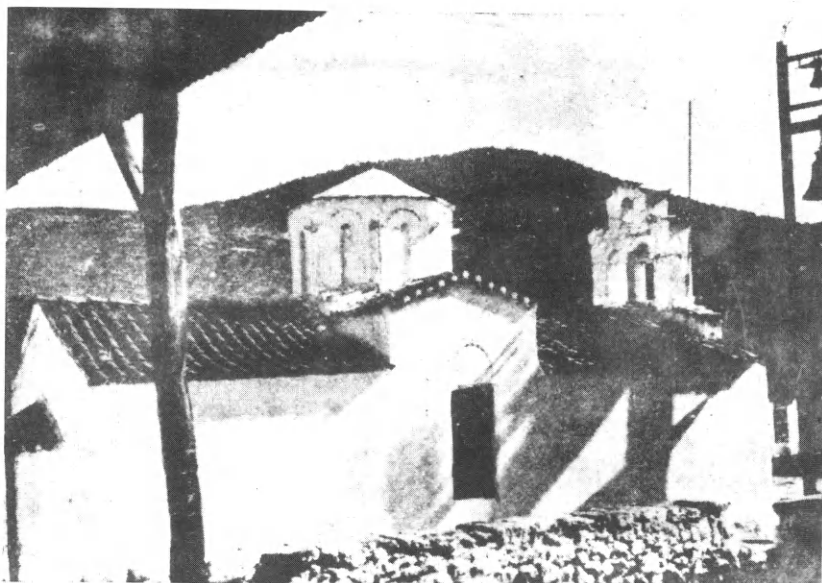

Εἰκ. 4. Ἁγ. Γεώργιος Σοφικοῦ. Ὅψις ἀπὸ Β.

*«Ανηγερίθη καὶ ησιωρίθη ὁ θνὸς οὗτος καὶ πανσεπτος ναὸς τοῦ ἁγίου ἐνδοξοῦ μεγαλωμαρτηροῦ Γεωργηνοῦ τοῦ τροπεωφοροῦ δηα σηνδρομῆς κοποῦ τε καὶ ἐξοδου παρὰ παντὸν τῶν εὐσεβῶν καὶ ορθωδοξῶν χρηστῶν τὸν κατηκουντῶν ἐν τῷ χορῷ τοῦτο ἡς ψυχῆκην αὐτὸν σοτηρίαν. Ἐτῇ ἀπὸ Χ'Υ ἀπ' ἀπο ἀδαμ, ζσν' Ἀγουστοῦ κδ.»*

Ἐνδιαφέρον εἶναι ὁ τρόπος καθ' ὃν ἐστηρίχθη ὁ τροῦλλος τοῦ ναοῦ, διότι εἶναι διάφορος τοῦ κατὰ τοὺς βυζαντινοὺς χρόνους ἐφαρμοσθέντος Αἰ βυζαντιναὶ τροῦλλαῖαι μονόκλιτοι βασιλικαὶ μᾶς παρουσιάζουσι τὸν τροῦλλον τῶν μὲ διάμετρον ἴσην πρὸς τὴν διάμετρον τῆς κατὰ μῆκος καμάρας ἥτοι βαίνοντα, πρὸς Β. καὶ πρὸς Ν. ἐπὶ τῶν μακρῶν τοίχων τοῦ ναοῦ, ὅπως λ. χ. εἰς τὸν ναὸν τῶν Εἰσοδίων τῆς Θεοτόκου (Μεσοσπορίτισσα) τῶν Καλυβίων Κουβαρά<sup>1</sup>, εἰς τὸ παρεκκλήσιον τῆς Ἁγ. Βαρβάρας τῆς Καπνικαρέας<sup>2</sup> καὶ ἀλλαχοῦ<sup>3</sup>. Ἡ λύσις αὕτη παρουσιάζει τὰ ἑξῆς δύο μειονεκτήματα 1) ὅτι

<sup>1</sup> Ὁρλάνδος, Ἀθηνᾶ τόμ. ΑΕ' σελ. 177 εἰκ. 9.

<sup>2</sup> Ξυγγόπουλος, Εὐρετήριο Μουσ. Μνημ. τευχ. Β' εἰκ. 57 σελ. 69.

<sup>3</sup> Ὅρα ὅσα σχετικὰ παραδείγματα κατέλεξα ἐν Δελτ. Χριστ. Ἀρχ. Ἐταιρ. τόμ. Δ' (1927) σελ. 42.

ὁ τροῦλλος ἐμφανίζεται μὲ πολὺ μεγάλον ὄγκον ἐν σχέσει πρὸς τὸ ὅλον κτήριο καὶ 2) ὅτι δὲν ἔχει ἀρκετὰ ἀντερείσματα. Τὰ δύο ταῦτα μειονεκτήματα ἐπεχείρησαν νὰ μετριάσουν οἱ ἀρχιτέκτονες τῶν χρόνων τῆς Τουρκοκρατίας ἐφαρμόσαντες τὴν ἐξῆς λύσιν: Κατεσκεύασαν τροῦλλον μικροτέρας διαμέτρου

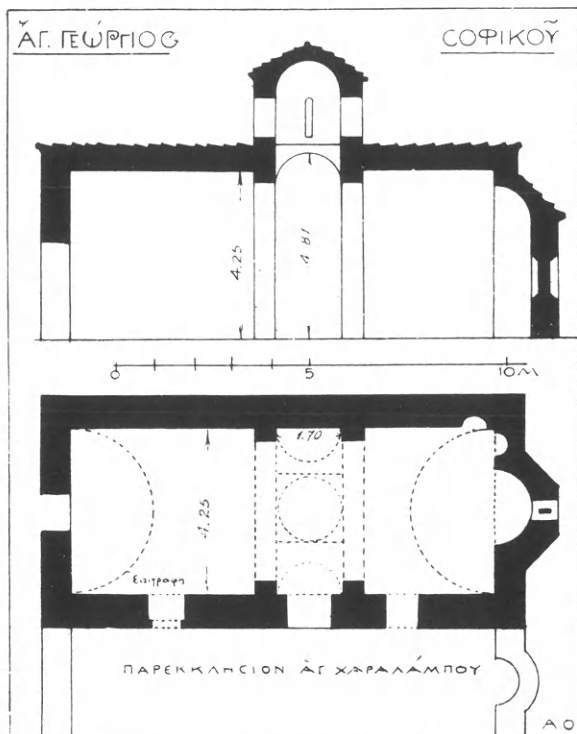

Εἰκ. 5. Κάτοπις καὶ τομή Ἀγ. Γεωργίου Σοφικοῦ.

ὁποίας τὴν χρῆσιν συστηματικῶς ἀπέφευγον οἱ βυζαντινοὶ μαῖστορες. Τὴν μετὰ χαμηλωμένου τόξου λύσιν εὐρίσκομεν ἀρκετὰ συχνὰ καὶ ἐν τῇ περιοχῇ τοῦ Σοφικοῦ<sup>1</sup> καὶ ἐν Γορτυνίᾳ<sup>2</sup> καὶ ἐν Γυνθείῳ<sup>3</sup> καὶ ἐν Ἀβύσολᾳ τῆς Μάνης<sup>4</sup>. Διὰ τὴν ἀποφυγὴν τὴν χρῆσιν τοῦ χαμηλωμένου τόξου ὁ πρωτομάστορας τοῦ Σοφικοῦ μετεχειρίσθη ἄλλο τέχνασμα. Ἐτοποθέτησε τὴν κλεῖδα τῶν ἐγκαρσίων καμαρῶν ὑψηλότερον τῆς κατὰ μῆκος καμάρας καὶ οὕτω μᾶς παρουσίασε τὸ μέτωπον τῶν ἐγκαρσίων καμαρῶν μὲ τὸ πατροπαράδοτον σχῆμα τοῦ ἡμικυκλίου.

<sup>1</sup> Ναὸς Ὑπαπαντῆς καὶ Ἀγ. Ἀντωνίου (εἰκ. 15 καὶ 16), περὶ ὧν κατωτέρω.

<sup>2</sup> Ἀγ. Ἀνδρέας παρὰ τὸν Λούσιον Ζάχος. Ἀρχ. Δελτ. 1923 σελ. 71.

<sup>3</sup> Ναὸς Παναγίτσας, ἀδημοσίευτος.

<sup>4</sup> Traquair, B. S. A. 1908-9 πίν. XV. Ἀγ. Ἡλίας, ὃν ἀτόπως ὁ Millet (École grecque σελ. 50 σημ. 10) κατατάσσει εἰς τοὺς σταυρεπίστεγους.

ἀπὸ τὴν διάμετρον τῆς κατὰ μῆκος καμάρας, ἐστήριξαν δ' αὐτὸν ἀφ' ἑνὸς μὲν (πρὸς Α. καὶ Δ.) ἐπὶ τῆς κατὰ μῆκος καμάρας, ἀφ' ἑτέρου δὲ (πρὸς Β καὶ Ν.) ἐπὶ δύο ἐγκαρσίων καμαρῶν, αἱ ὁποῖαι ζευγνύουσι τὰ δύο τμήματα (Α. καὶ Δ.) τῆς κατὰ μῆκος καμάρας, τὰ ἔξω τοῦ τροῦλλου εὐρισκόμενα ἀποτελοῦσαι συνάμα ἀντερείσματα τοῦ τροῦλλου. Αἱ ἐγκαρσῖαι ὅμως αὗται καμαραὶ, ἐὰν αἱ κλεῖδες τῶν τοποθετηθῶσιν—ὥς συνήθως συμβαίνει—εἰς τὸ αὐτὸ ὕψος πρὸς τὴν κλεῖδα τῆς κατὰ μῆκος καμάρας, ἐμφανίζονται πρὸς τὸν τροῦλλον ὡς χαμηλωμένα τόξα ἥτοι ὡς ἀσθενὴς μορφή, τῆς

Πράγματι, ὅπως βλέπομεν εἰς τὰ παρατιθέμενα σχέδια κατόψεως καὶ τομῶν (εἰκ. 5 καὶ 6), ἐν ᾧ ἡ κατὰ μήκος καμάρα ἔχει πλάτος 4.25 καὶ ὕψος ὁμοίως 4.25, αἱ ἐγκαρσῖαι ἔχουν πλάτος μόνον 1.70—ὅσην διάμετρον ἔχει καὶ ὁ τροῦλλος—καὶ ὕψος 4.81 ἥτοι κατὰ 0,56 ὑψηλότερον ἀπὸ τὴν κλεῖδα τῆς κατὰ μήκος καμάρας. Πρὸς τούτοις χάριν ἐνισχύσεως τῶν τμημάτων ἐκείνων τῆς κατὰ μήκος καμάρας, ἐφ' ὧν θὰ ἡδράζετο ὁ τροῦλλος, κατεσκεύασεν ὁ ἀρχιτέκτων τοῦ Ἀγ. Γεωργίου δύο ἐνισχυτικὰς ζώνας κάτωθεν, πλάτους 0.55, δι' ὧν κατώρθωσε καὶ τοῦτο: νὰ μετριάσῃ τὴν δυσάρεστον ἐντύπωσιν, ἣν παράγει εἰς τὸν θεατὴν ἡ ταυτόχρονος θέα ἀνισοῦψῶν τόξων ἀνεχόντων τὸν αὐτὸν τροῦλλον.

Ἐξωτερικῶς ὁ ναὸς λόγῳ τῶν ἐγκαρσίων καμαρῶν παρέχει τὴν ὄψιν σταυροειδοῦς ἐγγεγραμμένου (εἰκ. 4). Ὁ τροῦλλος τοῦ εἶναι ὀκτάγωνος φέρων κατὰ τὰς ἀκμὰς μαρμαρίνους κιονίσκους κατὰ μίμησιν παλαιότερων ἐντοπίων προτύπων, ἅτινα κατωτέρω θὰ γνωρίσωμεν. Ὁ διὰ τῶν στεγῶν σχηματιζόμενος ἐξωτερικῶς σταυρός, λόγῳ τῆς ὑπερυψώσεως τῶν ἐγκαρσίων καμαρῶν παρουσιάζει τὴν ράχιν τούτων ὑψηλότεραν ἀπὸ τὴν ράχιν τῆς κατὰ μήκος καμάρας· ἀλλὰ τὸ μειονέκτημα τοῦτο εἶναι μικρὸν ἀπέναντι τοῦ πλεονεκτήματος τῆς κομψοτέρας ἐμφανίσεως τοῦ τροῦλλου ἐν σχέσει πρὸς τὴν ὅλην μᾶζαν τοῦ κτηρίου. Ἡ ἄψις τοῦ ἱεροῦ εἶναι τρίπλευρος, τὸ δὲ παράθυρον αὐτῆς δίλοβον μὲ ἐξαιρετικὰ στενοὺς λοβούς, ὡς συνηθίζετο ἐπὶ Τουρκοκρατίας, καὶ μὲ τοξωτὸν πλαίσιον ἐξ ὀδοντωτῆς ταινίας διηκούσης μέχρι τῆς ποδιᾶς. Παράθυρα εἰς τὰς μακρὰς πλευρὰς τοῦ ναοῦ δὲν κατεσκευάσθησαν κατὰ τὴν ἐπικρατήσαν κατὰ τοὺς χρόνους τῆς Τουρκοκρατίας συνήθειαν. Μόνον δὲ τὸ τύμπανον τῆς ἐγκαρσῖας καμάρας διετρυπήθη ἀπὸ ἓν, δίλοβον πιθανῶς, παράθυρον τοῦ ὁποῖου σώζεται σήμερον μόνον τὸ ἐξ ὀδοντωτῆς ταινίας ἡμικυκλικὸν πλαίσιον (εἰκ. 4). Ἡ τοιχοποιία τοῦ ναοῦ ἦτο ἀκανόνιστος. Σήμερον καλύπτεται διὰ λευκοῦ παχέος ἐπιχρίσματος.

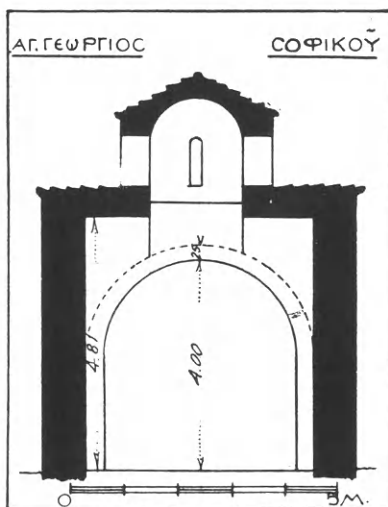

Εἰκ. 6. Κατὰ πλάτος τομὴ Ἁγίου Γεωργίου Σοφικοῦ.

Ἐξερχομενοὶ τῆς κωμοπόλεως καὶ βαδίζοντες πρὸς ἀνατολὰς συναντῶμεν μετὰ  $\frac{3}{4}$  τῆς ὥρας μικρὰν κοιλάδα ἐπὶ τῶν δύο κλιτύων τῆς ὁποίας ὑπάρχουσι παλαιοὶ ναοί. Καὶ ἐπὶ μὲν τῆς πρὸς Ν. κλιτύος εὐρίσκεται ἡ διαλελυμένη μονὴ τῆς Κοιμήσεως τῆς Θεοτόκου καὶ παρ' αὐτὴν ὁ ναῖσκος τῆς Ἀγ. Παρασκευῆς, ἐπὶ δὲ τῆς πρὸς Β. ἡ Ὑπαπαντὴ καὶ ὁ νεώτερος Ἀγ. Ἰωάννης.



Σπουδαιότερος πάντων είναι ὁ ναὸς τῆς Κοιμήσεως, ὅστις διετηρήθη σχεδὸν ἀλώβητος, ἀσβεστωθεὶς ὅμως δυστυχῶς πρὸ τινων ἐτῶν καὶ ἀπολέσας οὕτω τὴν χρωματικὴν ἁρμονίαν τοῦ ἐξωτερικοῦ του.

Περίβολος τετράπλευρος ἐπὶ τοῦ ὁποῖου διακρίνονται πολλαχοῦ λείψανα κελλίων, περιβάλλει τὸ ἐν τῷ μέσῳ τῆς περιοχῆς ὀρθούμενον καθολικὸν τῆς μονῆς (εἰκ. 7) εἰς τὸ ὁποῖον εἶναι προσκεκολλημένον πρὸς Β. καμαρωτὸν



Εἰκ. 7. Ἐξωτερικὴ ὄψις τοῦ καθολικοῦ τῆς Κοιμήσεως.

ὀρθογώνιον κτήριο, πιθανῶς ἢ μεταγενέστερα τράπεζα τοῦ μοναστηρίου.

Τὸ καθολικὸν ἀποτελεῖται ἐκ κυρίως ναοῦ καὶ νάρθηκος, ὅστις προσετέθη ἀργότερον, ὑποστὰς καὶ αὐτὸς περαιτέρω μεταβολήν, περὶ ἧς κατωτέρω.

Ὁ κυρίως ναὸς ἔχει ἐν κατόψει σχῆμα περίπου τετράγωνον (εἰκ. 8) ἀπὸ τοῦ ὁποῖου προβάλλει πρὸς ἀνατολὰς μία μόνη τρίπλευρος κόγχη τοῦ ἱεροῦ. Εἶναι ναὸς σταυροειδῆς ἐγγεγραμμένος μετὰ τρούλλου, ὃν στηρίζουσιν ἐσωτερικῶς δύο κίονες ἀντικρύζοντες τοὺς δύο κατὰ μῆκος τοίχους, οἵτινες χωρίζουσι τὸ κυρίως ἱερὸν ἀπὸ τῆς προθέσεως καὶ τοῦ διακονικοῦ. Ὁ δικιόνιος οὗτος τύπος, συνηθέστατος ἐφαρμοζόμενος ἐν Ἑλλάδι, εἶναι ἐν ἀποκλειστικῇ σχεδὸν χρήσει ἐν Κορινθίᾳ. Ἐκ τῶν τεσσάρων μικρῶν χώρων, οἵτινες συμπληροῦσι τὰ κενὰ τοῦ σταυροῦ οἱ μὲν πρὸς ἀνατολὰς καλύπτονται διὰ κυλινδρικών καμαρῶν, οἱ δὲ πρὸς δυσμὰς διὰ τετάρτων κυλίνδρου, ὡς ἐμφαίνεται ἐν τῇ παρατιθεμένη κατὰ πλάτος τομῇ (εἰκ. 9). Δι' ὁμοίου σχήματος θόλων καλύπτονται τὰ πλάγια κλίτη καὶ ἄλλων ναῶν τῆς Κορινθίας (Ταξιάρχου, Παλ. Μ. Φανερωμένης) καὶ τῆς Ἀργολίδος (Ἀγ. Μαρίνα Ληγουριοῦ) καθὼς καὶ ἄλλων

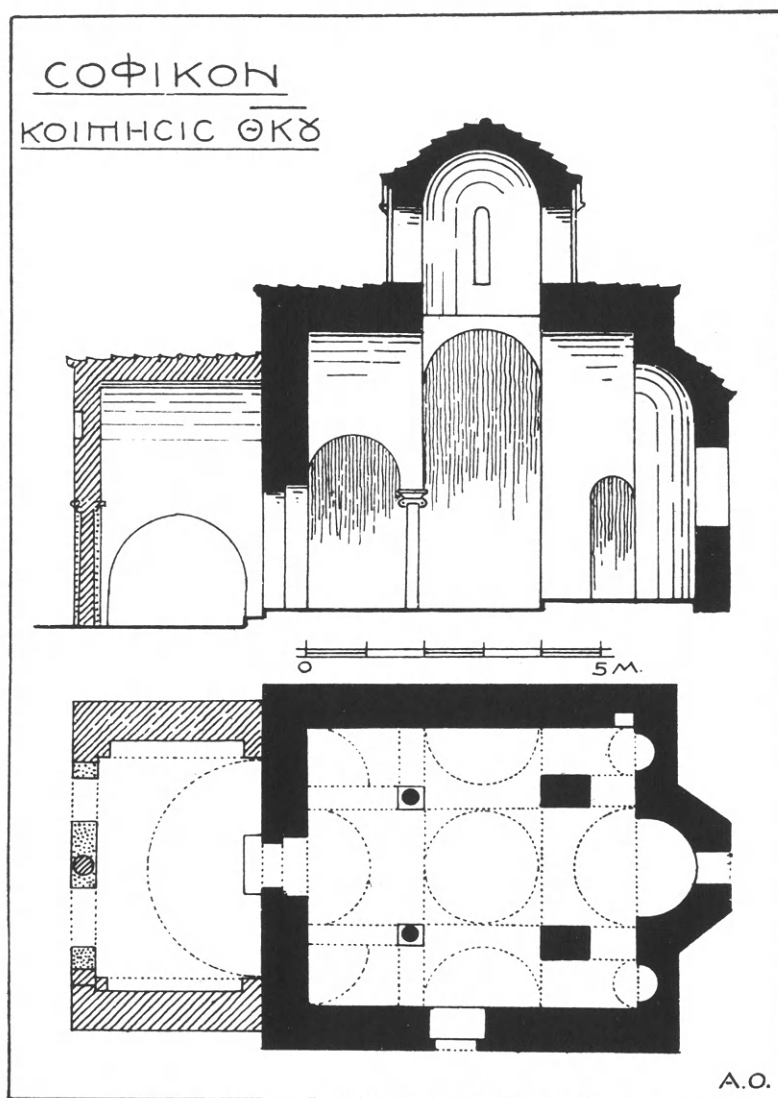

Είκ. 8. Κάτοψις καὶ τομὴ τοῦ καθολικοῦ τῆς Μ. Κοιμήσεως.

μερῶν τῆς Πελοποννήσου<sup>1</sup> καὶ τῆς Ἡπείρου<sup>2</sup>. Φαίνεται λοιπὸν ὅτι ἡ χρῆσις τετάρτου κυλίνδρου εἶναι βυζαντινὴ καὶ ἄσχετος πρὸς φραγκικὴν ἐξέλιξιν.

<sup>1</sup> Βλαχέρναι τῆς Ἡλείας Ὁρλάνδος, Ἀρχ. Ἐφ. 1923, 14 Πλάτσα BSA, XV σελ. XV.

<sup>2</sup> Οὐζντίνα, Ἡπείρου. Εὐαγγελίδης, Ἡπειρωτικά Χρονικά τόμ. 6 σελ. 261 Βλαχογοραντζή, Ἡπείρου Βερσάκης, Πρακτ. Ἀρχαιολ. Ἐταιρ. 1914 σ. 246.

Σημειωτέον δ' ὅτι τὰ πρὸς τὰς κεραίας τοῦ σταυροῦ μέτωπα τοῦ τεταρτοκυλίνδρου ἐμφανίζονται οὐχὶ ὡς τεταρτοκύκλια ἀλλ' ὡς ἡμικύκλια (εἰκ. 9).

Οἱ βαστάζοντες τὸν τροῦλλον δύο κίονες εἶναι ἰσθράβδωτοι καὶ ἐκ μελαψοῦ μαρμάρου, φέρουσι δὲ λευκὰ ἰωνικὰ κιονόκρανα μετ' ἐπιθήματος. Τὰ κιονό-

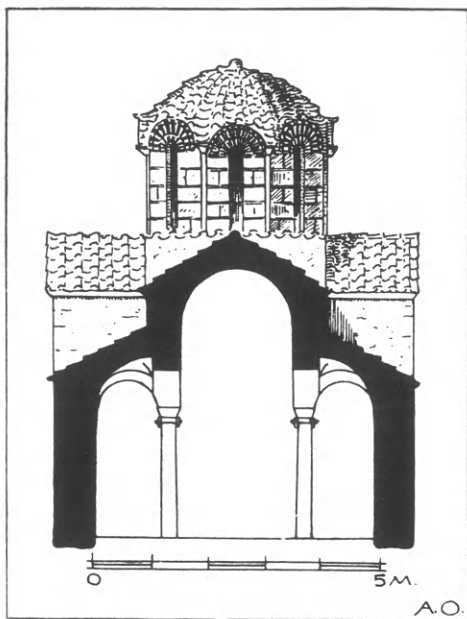

Εἰκ. 9. Κατὰ πλάτος τομὴ τοῦ ναοῦ τῆς Κοιμήσεως.

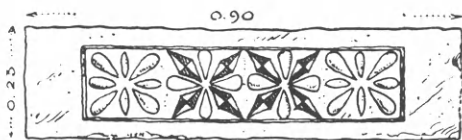

Εἰκ. 10. Γλυπτὸν κόσμημα τοῦ τέμπλου.

Εἰς τὴν νότιον καὶ βόρειον κεραίαν τοῦ σταυροῦ ἀνοίγεται ἀνὰ ἓν δίλοβον στενὸν (0.37) καὶ ὑψηλὸν παράθυρον περιβαλλόμενον ὑπὸ πεταλοειδοῦς ὀδοντωτῆς ταινίας (εἰκ. 11). Εἰς τὸ ὑπεράνω τῶν λοβῶν τύμπανον ὑπάρχει εἰς μὲν τὸ νότιον παράθυρον ἀνάγλυπτος ρόδαξ, εἰς δὲ τὸ βόρειον «ρόδιον» πινάκιον. Ὅμοια δὲ «ρόδια» (μικρασιατικὰ) διακοσμητικὰ πινάκια

κρανα ταῦτα ἐλήφθησαν πιθανώτατα ἐκ τινος ἀρχαίου κτηρίου τῆς περιοχῆς, ἐν ᾗ σφύζονται τὰ λείψανα ἀρχαίων κτισμάτων<sup>1</sup>. Ἐπὶ τοῦ κορμοῦ τοῦ νοτίου κίονος διακρίνονται καὶ ἱκανὰ χαράγματα δι' ἀκίδος. Ἐκ τοῦ ἀρχαίου μαρμαρίνου τέμπλου, ὅπερ ἔχει ἀντικατασταθῇ διὰ ξυλογλύπτου ἐπιχρύσου τοῦ 1801, σώζεται μόνον μαρμαρίνος πεσσίσκος πλάτους 0,23 καὶ ὕψους 0.90 ἑστρωμένος εἰς τὸ δάπεδον τοῦ ἱεροῦ εὐθὺς πρὸ τῆς Ὁραίας πύλης. Ἐπὶ τῆς μιᾶς ὀψεως αὐτοῦ φέρει ὁ πεσσίσκος τὸ παραπλεύρως εἰκονιζόμενον κόσμημα (εἰκ. 10).

Ὅσον ἀφορᾷ τὴν τοιχοδομίαν τοῦ ναοῦ, αὕτη εἰς μὲν τὰς μεγάλας ἐπιφανείας εἶναι ἐκτελεσμένη — ἐφ' ὅσον δύναται τις νὰ διακρίνῃ διὰ μέσου τοῦ παχέος νεωτέρου ἀσβεστοκονιάματος — δι' ἀκανονίστων λίθων παραμεμιγμένων μετὰ τεμαχίων πλίνθων, κατὰ δὲ τὰς μικροτέρας πρισματικὰς ἐπιφανείας, τῆς κόγχης τοῦ ἱεροῦ καὶ τοῦ τροῦλλου, διὰ κανονικῶν πλινθοπεριβλήτων πωρολίθων.

<sup>1</sup> Πβλ. Μηλιαράκη ν, Γεωγραφία ἱστορικὴ καὶ πολιτικὴ τοῦ νομοῦ Ἀργολίδος καὶ Κορινθίας Ἀθῆναι 1888 σελ. 144 ἐνθα ἀναφέρονται καὶ οἱ ἄλλοι ναοὶ τῆς περιοχῆς.



Εἰκ. 11. Ὁ τροῦλλος τοῦ ναοῦ τῆς Κοιμήσεως

ῥετέθησαν ἀνὰ ἓν ἐκατέρωθεν τοῦ παραθύρου ἐπὶ τοῦ τοίχου τῆς κεραίας τοῦ σταυροῦ (εἰκ. 11).

Κομψότατος εἶναι ὁ τροῦλλος τοῦ ναοῦ. Ἐφ' ἐκάστης τῶν ὀκτῶ αὐτοῦ πλευρῶν ἀνοίγονται ἐναλλὰξ στεναὶ φωτιστικαὶ θυρίδες καὶ ἀβαθεῖς ὀρθογώνιοι κόγχαι περιβαλλόμεναι ἄνωθεν διὰ διπλῶν τοξωτῶν πλινθίνων πλαισίων καὶ ὀδοντωτῆς ταινίας (εἰκ. 11) ὑπεράνω τῆς ὁποίας θὰ ὑπῆρχε βεβαίως καμπύλον λοξότμητον γεῖσον. Κατὰ τὰς γωνίας εἶναι τοποθετημένοι κιονίσκοι ἐκ λευκοῦ μαρμάρου φέροντες λίαν ἐξέχοντα ἐπιθήματα κολουροπυραμιδοειδῆ, ἅτινα ἐσωτερικῶς κατεσκευάσθησαν κοῦλα, ὥστε νὰ χρησιμεύωσι καὶ ὡς ὑδρορροαὶ ἐκτοξεύουσαι μακρὰν τὰ ἀπὸ τοῦ τρούλλου καταρρέοντα ὕδατα τῶν βροχῶν. Οἱ κορμοὶ τῶν κιονίσκων κοσμοῦνται δι' ὠραίου πλεκτοῦ κοσμήματος. Ἡ ὁμοιότης τῆς διατάξεως καὶ τῶν ἀναλογιῶν τοῦ τρούλλου τούτου πρὸς τοὺς τῶν μνημείων τῆς Ἀττικῆς εἶναι πρόδηλος, ὡς εἶναι ἐπίσης προφανὴς καὶ ἡ ἀπομίμησις τοῦ τρούλλου τῆς Κοιμήσεως ὑπὸ τοῦ τρούλλου τοῦ ἐν Σοφικῷ Ἀγ. Γεωργίου (εἰκ. 4).

Ἐσωτερικῶς ὁ ναὸς εἶναι κατάγραφος ἐκ καλῶς διατηρουμένων καὶ καλῆς τέχνης τοιχογραφιῶν, πιθανώτατα τοῦ τέλους τοῦ 16<sup>ου</sup> αἰῶνος, ἐκτελεσμένων καθ' Ἀγιορετικὰ πρότυπα.

Αἱ τοιχογραφίαι εἶναι διατεταγμέναι εἰς δύο καθ' ὕψος ζώνας ἐξ ὧν ἡ μὲν κάτω περιλαμβάνει ὁλοσώμους ἁγίους εἰς μεγάλην σχετικῶς κλίμακα,

ἡ δὲ ἄνω συνθέσεις. Συνθέσεις ὁμοίως διακοσμοῦσι καὶ τὰς ἐπιφανείας τῶν κυλινδρικών θόλων τοῦ σταυροῦ Ἐπὶ τῆς κάτω ζώνης, ἀριστερᾷ μὲν τῆς εἰσόδου, εἰκονίζονται οἱ ἰδρυταὶ τοῦ ἀσκητισμοῦ Ἅγιοι Σάββας, Ἀντώνιος καὶ Θεοδόσιος, μεθ' οὓς ἔρχονται ἡ Ἅγ. Παρασκευὴ<sup>1</sup> καὶ ὁ Ἅγ. Γεώργιος. Δεξιᾷ δὲ τῆς εἰσόδου παρίστανται οἱ Ἅγιοι Πέτρος καὶ Παῦλος ἐνηγκαλισμένοι, ὁ Ἅγ. Θεόδωρος ὁ Τίρων, ὁ Ἅγ. Δημήτριος καὶ ὁ Ἅγ. Προκόπιος. Ὑπεράνω δὲ τῶν ἁγίων ὑπάρχουσιν αἱ ἐξῆς συνθέσεις: Πρὸς Β. μὲν ἡ Φιλοξενία τοῦ Ἀβραάμ, πρὸς Ν. δὲ ἡ Σαλώμη φέρουσα ἐπὶ τῆς κεφαλῆς τὴν κεφαλὴν τοῦ Ἰωάννου. Ἐπὶ δὲ τῶν τυμπάνων τῶν κεραίων τοῦ σταυροῦ ὑπάρχουσιν αἱ ἐξῆς παραστάσεις: Ἐπὶ τοῦ δυτικοῦ, ἥτοι ὑπεράνω τῆς εἰσόδου, ἡ Σταύρωσις καὶ κάτωθεν αὐτῆς ὁ Ἐπιτάφιος θρήνος. Ἐπὶ τοῦ βορείου, τὰ Εἰσόδια καὶ κάτωθεν ἡ Κοίμησις τῆς Θεοτόκου ὑπὸ τὴν ὁποίαν ὀλόσωμος ὁ Ἀρχὼν Μιχαήλ<sup>2</sup>. Ἐπὶ τοῦ νοτίου ἡ Γέννησις. Τέλος ἐπὶ τῶν καμαρῶν Δυτικῶς μὲν αἱ Μυροφόροι καὶ ἡ Βαϊοφόρος, ἀνατολικῶς ἡ Ἀνάληψις, βορείως ἡ Προσευχή τοῦ Ἰωακείμ καὶ ὁ Εὐαγγελισμὸς τῆς Θεομήτορος Ἀννης ἐν τῷ κήπῳ καὶ Νοτίως ὁ Εὐαγγελισμὸς τῆς Θεοτόκου καὶ ἡ φυγὴ εἰς Αἴγυπτον. Ἐν τῇ προθέσει ἀριστερᾷ μὲν ἡ ἄκρα ταπείνωσις, ἐν δὲ τῇ κόγχῃ ὁ Ἅγ. Νικόλαος ὀλόσωμος καὶ ἐπὶ τοῦ τοίχου ὁ Ἅγ. Ἰωάννης ὁ Ἐλεήμων. Ἐπὶ τῶν πλευρῶν τῆς εἰς τὸ ἱερὸν θύρας οἱ διάκονοι Στέφανος καὶ Λαυρέντιος. Ἐπὶ τῶν τοιχωμάτων τοῦ κυρίως ἱεροῦ, ὑπεράνω μὲν τῶν θυρῶν εἰκονίζεται ἑκατέρωθεν ἡ Πεντηκοστὴ καὶ παραπλεύρως ὁ Ἅγ. Πολύκαρπος. Εἰς τὸ τοίχωμα τῆς νοτίας θύρας ἑκατέρωθεν οἱ Διάκονοι Τίμων καὶ Παρθένιος. Τέλος ἐν τῷ διακονικῷ εἰκονίζεται ἐν μὲν τῇ κόγχῃ ὁ Προδρόμος ἐπὶ δὲ τοῦ νοτίου τοίχου ὁ ἄγγελος Γαβριὴλ μετὰ τὸν Ἅγ. Παχώμιον καὶ ἀπέναντι αὐτῶν οἱ ἅγιοι Παντελεήμων καὶ Ἐρμόλαος<sup>3</sup>.

Ὁ νάρθηξ. Ὁ ἀρχικὸς ναὸς δὲν ἔφερε νάρθηκα. Οὗτος φαίνεται ὅτι προσετέθη βραδύτερον. Εἶχε δ' ὁ νάρθηξ σχῆμα ὀρθογώνιον καὶ ἀνοικτὴν κίονοστήρικτον πρόσοψιν ἐν εἵδει διβήλου. Ἀργότερον ἡ ἀνοικτὴ στοὰ ἐφράχθη διὰ τοίχου ἐφ' οὗ ἠνοίχθη θύρα καὶ παράθυρον. Διακρίνονται ὁμῶς σαφῶς καὶ ὁ ἐντετοιχισμένος κίων τοῦ διβήλου καὶ τὰ τόξα ἅτινα ἠδράζοντο ἐπ' αὐτοῦ. Ἐν τῇ κατόψει (εἰκ. 8) αἱ διάφοροι περίοδοι διεκρίθησαν διὰ διαγραμμίσεως ἢ παλαιότερα καὶ διὰ στιξεως ἢ νεωτέρα. Εἰς τὰς δύο στενάς πλευρὰς τοῦ νάρθηκος κατεσκευάσθησαν τυφλαὶ ἀψίδες. Ὁ νάρθηξ καλύπτεται διὰ μεγάλης κυλινδρικῆς καμάρας.

Ὡς ὁ ναὸς κοσμεῖται καὶ ὁ νάρθηξ διὰ τοιχογραφιῶν, καλῶς σωζομένων

<sup>1</sup> Εἰς τὸ κάτω μέρος τῆς εἰκόνος ταύτης εὔρηται ἡ ἐπιγραφή: *Δεῖσις της δουλις σου Βασω Πασιρένα.*

<sup>2</sup> Κάτωθεν ἡ ἐπιγραφή: *Δεῖσις του δούλου σου Καλημνη και Ρουση Παπαδα.*

<sup>3</sup> Αἱ ἐπιγραφαὶ γράφουσι *Παντενεμων* καὶ *Ερμόλαος*.

καὶ εἰς δύο ζώνας διατεταγμένον. Καὶ κάτω μὲν εἰκονίζονται προφήται καὶ ἅγιοι (Γεδεών, Ἁγ. Γεώργιος, Θεόδωρος Στρατηλάτης, προφήτης Ἡλίας (εἰκ. 12) ὅσια Μαρία ἡ Αἴγυπτία καὶ Ἀββᾶς Ζωσιμᾶς), ἄνω δὲ καὶ ἐπὶ τῆς καμάρας οἱ 24 οἴκοι τοῦ Ἀκαθίστου (εἰκ. 13) διατεταγμένοι περὶ τῆς εἰκόνης τῆς Παναγίας, περιβαλλομένης ὑπὸ προφητῶν. Τέλος ἐπὶ τοῦ ἀνατολικοῦ τοιχώματος εἰκονίσθη ἡ Δευτέρα Παρουσία. Αἱ τοιχογραφίαι τοῦ νάρθηκος εἶναι ἄνωτέρας τέχνης τῶν τοῦ ναοῦ καίπερ μεταγενέστεραι πιθανῶς ἐκείνων, ὥς κατεσκευασθεῖσαι μετὰ τὴν φράξιν τοῦ διβήλου.

Ἀναφέροντες ἐν τέλει τὸ ξυλόγλυπτον ἐπιχρυσωμένον τέμπλον τοῦ ναοῦ ὅχι τόσον διὰ τὴν τέχνην του, ἣτις εἶναι ζωηρῶς ἐπηρεασμένη ἐκ τοῦ ἰταλικοῦ barocco, ὅσον διὰ τὰς ἐπιγραφὰς τὰς ὁποίας φέρει. Ἡ μία ἐξ αὐτῶν εἶναι γεγλυμμένη ἐπὶ τοῦ ξύλου καὶ λέγει:



Εἰκ. 12. Προφήτης Ἡλίας.  
Τοιχογραφία τοῦ νάρθηκος τῆς Κοιμήσεως

*Ἰταλιανιστὴ το παρον δια χειρος Σπυρηδου ιερεως του εξ Αθηνων και ηγουμενευοντος του πανοσιωτατου Δαμιανου του ιερομοναχου αωα' (=1801)*

Ἐκ τῆς ἐπιγραφῆς ταύτης μανθάνομεν ὅτι οὐ μόνον ἁγιογράφοι ἦσαν οἱ ἱερωμένοι τῆς ἐποχῆς ἐκείνης ἀλλ' ἐνίοτε καὶ ξυλογλύπται.

Ἡ δὲ δευτέρα ἐπιγραφή γεγραμμένη διὰ κοκκίνης βαφῆς ἐπὶ τοῦ στηθαίου κάτωθεν τῆς γλυπτῆς εἶναι ἕμμετρος καὶ ἐκτείνεται καθ' ὅλον τὸ πλάτος τοῦ τέμπλου ἔχουσα οὕτω:

*Ναος εκ συνδρομεις παντης εκ πονου τε και υδροτος  
θερμεις επιμελίας καθηγουμενου του [Δαμιανού]  
αυτον δι  
ανοκιπ*

*προτιστη δε Ισακι ομου και Δομετῳ | Νικάν-  
δρο κυριονιμε επακουσον των ιμνον Βαρθολομιο  
το κλινο συν το Λιονησιο Δαμασκηγον Αρσενγον  
ηερεων  
οσιων*



Εἰκ. 13. Δύο ἐκ τῶν οἰκῶν τοῦ Ἀκαθίστου.

και παντων δε των μοναχων  
δεσποτα παντωκρατωρ αξιοσον εκ δεξιων των λο  
γικων προβατων ινα υμνουσιν λεγωντες δοξα  
κιριε παντων

..λιο..

..παρ..

εν ετη ΑΩΑ κατα μινα οκτομβριον  
υπο χειρως Πρατηκου Νικολαου και Γεωργιου  
των αυταδε  
λφων (Σ)ιφνεον.

Ἐκ τῶν δύο ἀνωτέρω ἐπιγραφῶν μαθητόμεν ἅψ' ἐνὸς μὲν ὅτι ἡ μονὴ εὐρίσκετο εἰσέτι ἐν λειτουργίᾳ τῷ 1801, ἅψ' ἑτέρου δὲ τὰ ὀνόματα τῶν ἐν αὐτῇ ἀσκουμένων μοναχῶν καὶ τοῦ ἡγουμένου των Δαμιανοῦ.

Ὅσον ἀφορᾷ τὴν χρονολογίαν κατασκευῆς τοῦ καθολικοῦ παρατηροῦμεν τὰ ἑξῆς: Ὁ μὲν κυρίως ναός, ἂν κρίνῃ τις ἐκ τοῦ τρόπου τῆς τοιχοδομίας αὐτοῦ, τῶν ἀναλογιῶν καὶ τῆς γλυπτῆς διακοσμήσεως θὰ κατεσκευάσθη κατὰ τὸ δεύτερον ἡμισυ τοῦ 12<sup>ου</sup> αἰῶνος. Ὁ δὲ νάρθηξ θὰ προσετέθη κατὰ τὴν ἀνακαίνισιν τῆς μονῆς, ἣν ἀναφέρει ἐπιγραφὴ χαρραχθεῖσα ἐπὶ μαρμαρίνης πλακὸς (0.43×0.25) ἐντειχισμένης εἰς τὴν ἀριστερὰν παραστάδα τῆς πύλης τοῦ περιβόλου.





Εἰκ. 14. Τοιχογραφία τοῦ ναοῦ τῆς Ἀγ. Παρασκευῆς.

Ἡ ἐπιγραφὴ αὕτη πληροφορεῖ ἡμᾶς ὅτι:

*† ανακενησθη ο θειος οικος ουτος  
 παρα του πανιερωτατου Μητροπολιτου Κ(υρ)ου  
 [Νεο]φυτιου Κοντοχυνη προην Διδιμοτειχον  
 ειτους ζπδ ινδ(ικτιωνος)*

ἦτοι ἐν ἔτει 1576, ὁπότε θὰ ἐξετελέσθησαν πιθανώτατα καὶ αἱ σωζόμεναι τοιχογραφίαι τοῦ κυρίως ναοῦ.

Ὀλίγον ὑπεράνω τῆς μονῆς τῆς Κοιμήσεως, ἐπὶ τῆς κορυφῆς τοῦ λόφου, εὐρίσκεται μικρὸς παλαιὸς ναός, τιμώμενος εἰς μνήμην τῆς Ἀγ. Παρασκευῆς, χρησιμεύσας δ' ἄλλοτε ὡς ναῖσκος τοῦ Νεκροταφείου τῆς μονῆς τῆς Κοιμήσεως. Τὸ ναῦδριον, διαστάσεων 4.30×6.40, εἶναι βασιλικὴ μονόκλιτος θολωτὴ φέρουσα ἐσωτερικῶς ἐπὶ τῶν μακρῶν πλευρῶν ἀνὰ δύο τυφλὰς ἀψίδας. Ὅλη ἡ ἐσωτερικὴ ἐπιφάνειά του (τοιχοὶ καὶ καμάρα), εἶναι κατάγραφος ἀπὸ καλῶς διατηρουμένας τοιχογραφίας, αἱ ὁποῖαι ἐξετελέσθησαν τὸ 1617, ὅπως μανθάνομεν ἀπὸ τὴν ὑπεράνω τῆς θύρας τῆς εἰσόδου γραπτὴν ἐπιγραφὴν, τῆς ὁποίας δυστυχῶς τὸ κατεστραμμένον τέλος μᾶς ἐστέρησε τὸ ὄνομα τοῦ ζωγράφου. Ἴδου πῶς ἔχει ἡ ἐπιγραφὴ:

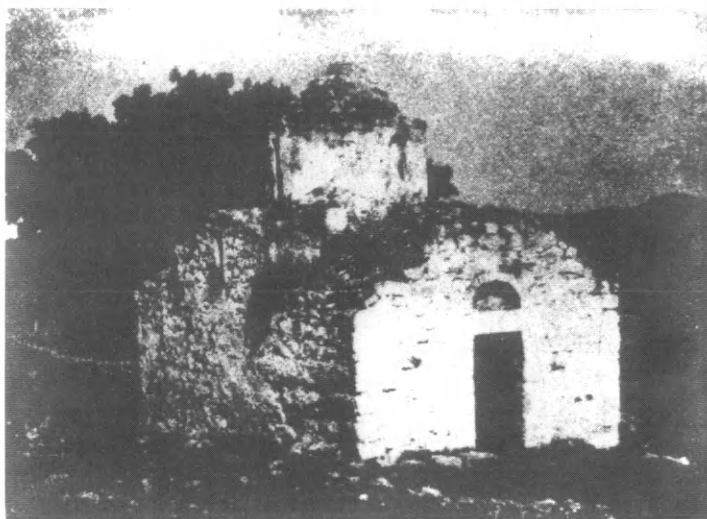

Εἰκ. 15. Ὁ ναὸς τῆς Ὑπαπαντής.

Ἀνιγέρθη ἐκ βάθρων καὶ ἀνιστορίθη ὁ θεῖος καὶ πάνσεπτος ναὸς οὗτος τῆς Ἀγίας ὁσιομάρτυρος καὶ ἀθλιφόρου τοῦ ἁγίου Παρασκευῆς διὰ συνδρομῆς καὶ ἐξόδου καὶ κοπου πολλοῦ. Τίνος τὸ ἔργον ἐ(ν)γράφας[ιν οὐ λέγω] ο ἐπα...ων  
... . AXIZ' ... ἐκ χειρὸς ...

Καὶ ἐπὶ μὲν τῶν τοίχων καὶ τῶν τυφλῶν ἀψίδων εἰκονίζονται ὁλόσωμοι ἅγιοι, ἐπὶ δὲ τοῦ θόλου, πέριξ τοῦ ἐν τῷ μέσῳ κύκλου ποὺ περιβάλλει τὸν Χριστόν, τὸ «αἰνεσάτω τὸν Κύριον πᾶσα πνοή», παρὰστασις λίαν ἀγαπητὴ εἰς τοὺς ζωγράφους τῶν μετὰ τὴν ἄλωσιν χρόνων.

Ἐκ τῶν πολλῶν σκηνῶν αἱ ὁποῖαι ἀποτελοῦν τὴν εἰκονογράφειν τοῦ «Αἰνεῖτε καὶ αἵτινες μὲ θαυμαστὴν ἐνότητα χρώματος καὶ κλίματος ἀπλώνονται ἐπὶ τῆς καμάρας καὶ τῶν τοίχων τοῦ ναοῦ παραθέτω ἑδῶ μίαν (εἰκ. 14) ποὺ ἀποπνέει βαθὺ φυσιολατρικὸν αἶσθημα: Τὸν «συρτόν» χορὸν τῶν νεανίδων, ποὺ ἐκτυλίσσεται μὲ ἀφέλειαν καὶ χάριν εἰς ἓνα τοπεῖον ἀντιγράφον τὴν πέριξ φύσιν μὲ τὰ πραγματικὰ μικρὰ βουνὰ ποὺ γεμίζουν ὅλην τὴν περιοχὴν τοῦ Σοφικοῦ. Σημαντικὴ εἶναι ἡ εἰκὼν αὕτη ὅπως καὶ ἄλλαι τοῦ «αἰνεῖτε» ὅχι τόσο ἀπὸ τεχνικῆς ὅσον ἀπὸ λαογραφικῆς ἀπόψεως (ἐνδυμασίαι, μουσικὰ ὄργανα, σκεύη κλπ.).

Ὁ ναὸς φέρεται καὶ τέμπλον κτιστὸν ζωγραφηθὲν τὸ 1737, ὅπως μανθάνομεν ἀπὸ τὴν σχετικὴν ἐπ' αὐτοῦ χρονολογίαν (ΑΨΛΖ').

Τὸ ἐξωτερικὸν τοῦ ναυδρίου παρουσιάζει κοινὴν ἀκανόνιστον τοιχοποιίαν καὶ κόγγην τρίπλευρον. Στερεῖται παρὰθύρων καὶ ὥς μόνην διακόσμεισιν



Εἰκ. 16. Ὁ Ναὸς τοῦ Ἀγ. Ἀντωνίου ἀπὸ ΝΑ.

φέρει τρία «ρόδια» πινάκια τοποθετημένα περὶ τῆς μικρᾶς κόγχης πὺν περιέβαλλε τὸν εἰκόνα τῆς Ἀγ. Παρασκευῆς, ἐπάνω ἀπὸ τὴν θύραν τῆς εἰσόδου.

Ἐπὶ τῆς νοτίας κλιτύος τῆς χαράδρας καὶ εἰς ἀρκετὸν ὕψος εὐρίσκεται ὁ ναὸς τῆς Ὑπαπαντῆς (εἰκ. 15). Ἐκ πρώτης ὄψεως ὁ ναὸς οὗτος φαίνεται ὡς σταυροειδὴς ἐγγεγραμμένος μετὰ τρουλλοῦ· ἐν τούτοις ἀνήκει καὶ αὐτὸς εἰς τὸν ἴδιον ἀρχιτεκτονικὸν τύπον, εἰς ὃν καὶ ὁ Ἀγ. Γεώργιος τοῦ Σοφικοῦ· εἶναι δηλ. μονόκλιτος βασιλικὴ μετὰ συνεσταλμένου τρουλλοῦ, στηριζομένου ἐπὶ δύο ἐγκαρσίων χαμηλωμένων τόξων (εἰκ. 17). Εἰς τὸν αὐτὸν ἀκριβῶς τύπον ἀνήκει καὶ τρίτος ναὸς τῆς περιοχῆς, ὁ ἡμίσειαν περίπου ὥραν ἀνατολικῶς, ἐν θέσει Τούρλα ἢ Ζάρακα, κείμενος ναὸς τοῦ Ἀγ. Ἀντωνίου (εἰκ. 16). Ἀμφότεροι οἱ ναοὶ οὗτοι εἶναι ἐκτισμένοι δι' ἀκανονίστου τοιχοποιίας καὶ ἔχουσι κυλινδρικοὺς τοὺς τρουλλοὺς μετὰ μικρῶν παραθύρων. Ὑπεράνω τῆς θύρας τῆς εἰσόδου φέρουσιν ἀμφότεροι ἡμικυκλικὴν βάθυνσιν (εἰκ. 15 καὶ 16) διὰ τὴν εἰκόνα τοῦ τιμωμένου ἁγίου. Εἰς τὸν ἁγ. Ἀντώνιον ἡ κόγχη αὕτη περιβάλλεται ὑπὸ ὀδοντωτῆς ταινίας καὶ φέρει ἐκατέρωθεν κοιλότητας διὰ «ρόδια» πινάκια. Ἐν δὲ τῷ ἐσωτερικῷ διατηρεῖ ὁ ναὸς τοῦ Ἀγ. Ἀντωνίου ἐπὶ τοῦ βορείου τοίχου τὴν καλῆς τέχνης εἰκόνα τοῦ ἁγίου. Ἀμφότεροι οἱ ναοὶ εἶναι κτίσματα τῶν χρόνῶν τῆς Τουρκοκρατίας. Πάντως ὁ Ἀγ. Ἀντώνιος εἶναι κατὰ τι προγενέστερος (17<sup>ον</sup> αἰ.) τῆς Ὑπαπαντῆς.

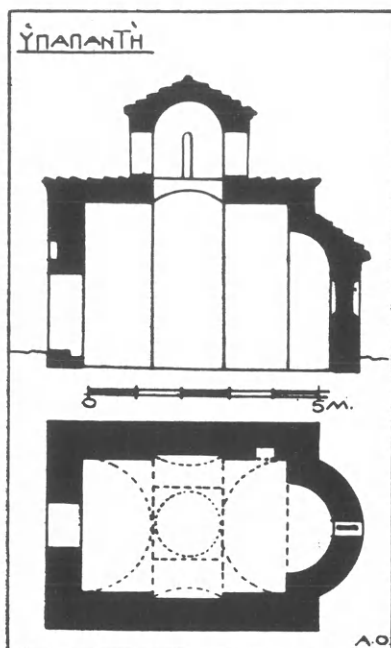

Εἰκ. 17.

Κάτοψις καὶ τομὴ ναοῦ Ὑπαπαντῆς.

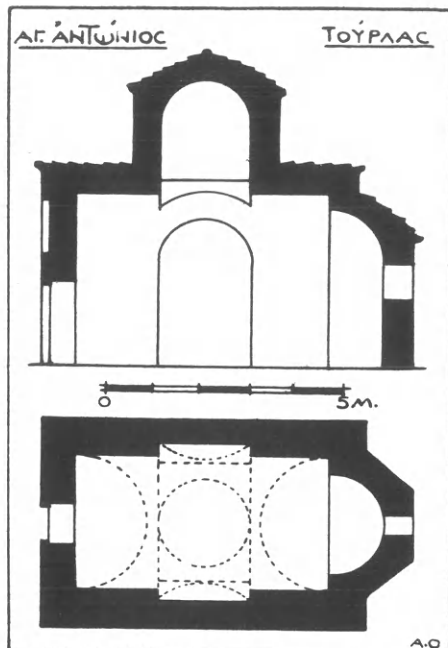

Εἰκ. 18.

Κάτοψις καὶ τομὴ τοῦ ναοῦ Ἀγ. Ἀντωνίου.

Τρεπόμενοι ἤδη πρὸς νότον συναντῶμεν εἰς ἀπόστασιν ἡμισείας ὥρας, ἐν τῇ μικρᾷ πεδιάδι Λαρίσι, τὸν περικαλλῆ βυζαντινὸν ναὸν τῶν *Ταξιαρχῶν* (εἰκ. 19). Ὁ ναὸς οὗτος «ἀνακαινισθεὶς» ἐπ' ἐσχάτων ἐπεχρίσθη ἐσωτερικῶς καὶ ἐξωτερικῶς διὰ κονιάματος. Καὶ τὸ μὲν ἐσωτερικὸν κονίαμα κατέστρεψεν ἀνεπιστρεπτί πᾶν λείψανον τοιχογραφίας, τὸ δὲ ἐξωτερικόν, μὴ εὖρον καλὴν πρόσφυσιν ἐπὶ τῶν παλαιῶν λίθων, κατέπεσε σχεδὸν ὅλον καὶ οὕτω ὁ ναὸς ἀπέκτησε πάλιν τὴν παλαιὰν ὡραίαν ὄψιν, ἣν παρέχει ἡ παρατιθεμένη εἰκὼν 14 τῆς συλλογῆς Λαμπάκη (ἀριθ. φωτογρ. 6536).

Ὁ ναὸς τῶν Ταξιαρχῶν εἶναι πανομοιότυπος ὡς πρὸς τὴν διάταξιν (εἰκ. 17) καὶ τὰς διαστάσεις τῆς κατόψεως ( $6.20 \times 7.00$  μ.) πρὸς τὸν ἀνωτέρω περιγραφέντα ναὸν τῆς Κοιμήσεως. Ἀνήκει δηλ. καὶ αὐτὸς εἰς τὸν τύπον τῶν δικιωνίων. Αἱ μόναι μικραὶ διαφοραὶ ὥς παρουσιάζει ἀπὸ τῆς Κοιμήσεως εἶναι αἱ ἑξῆς: 1) Ἐπὶ τῆς νοτίας πλευρᾶς παρὰ τὴν Ν. Δ. γωνίαν φέρει μικρὰν θύραν μετὰ ἡμικυκλικῆς ὑπερθεῖν κόγχης καὶ 2) Τὰ κιονόκρανα τῶν δύο ἐσωτερικῶν ἰωνικῶν κίονων, εἶναι ἐδῶ κατὰ  $90^\circ$  ἐστραμμένα, οὕτως ὥστε τὰ προσκεφάλαια αὐτῶν νὰ βλέπωσιν πρὸς Β. καὶ πρὸς Ν. Ἡ στροφή αὕτη δὲν ἐγένετο ἄνευ λόγου. Πράγματι ἐπειδὴ τὰ κιονόκρανα εἶναι ὀρθογώνια ἢ τοποθέτησις τῆς μακρᾶς πλευρᾶς των κατὰ τὴν διεύθυνσιν Β-Ν. διηυκολύνει

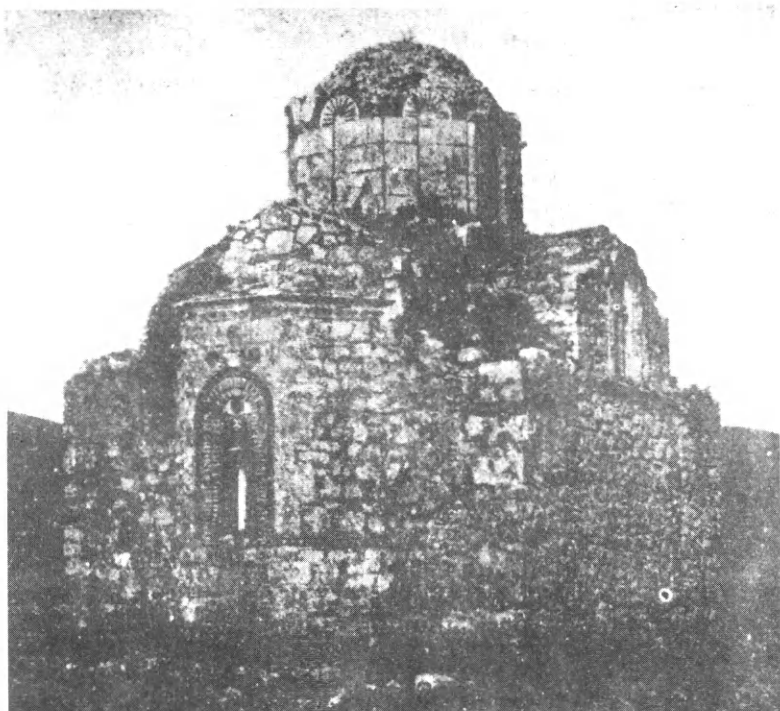

Εἰκ. 19. Ὑποψὶς ναοῦ Ταξιαρχῶν ἀπ' Ἀνατολῶν.

τὴν ἔδρασιν τοῦ μετωπιαίου τόξου τῶν τετάρτων κυλίνδρου, δι' ὧν καλύπτονται

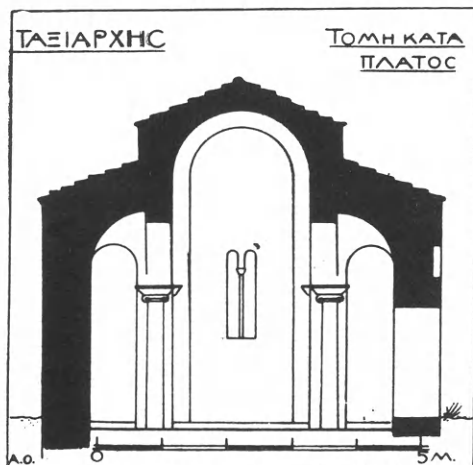

Εἰκ. 20. Κατὰ πλάτος τομὴ Ταξιαρχῶν.

καὶ ἐνταῦθα τὰ δυτικὰ διαμερίσματα τῶν πλαγίων κλιτῶν (εἰκ. 20). Κοσμοῦνται δὲ τὰ ἐπιθήματα τῶν κιονοκράνων τῶν Ταξιαρχῶν δι' ἀναγλύπτων φύλλων καλάμου καὶ ἀκάνθης, ἐν ᾗ τῆς Κοιμήσεως εἶναι ἀκόσμητα. Ὅσον ἀφορᾷ τὴν τομὴν τοῦ ναοῦ παρατηροῦμεν ὅτι αἱ κεραῖαι καὶ ὁ τροῦλλος τῶν Ταξιαρχῶν ἐτοποθετήθησαν εἰς μεγαλύτερον ὕψος ἀπὸ τὰς τῆς Κοιμήσεως. Ἡ τοιχοποιία τῶν Ταξιαρχῶν εἶναι, ὅπως καὶ εἰς τὴν Κοίμησιν, κανονικὴ καὶ λαξευτὴ μὲν εἰς τὴν ἀψίδα τοῦ ἱεροῦ καὶ τὸν τροῦλλον, κοινὴ δὲ εἰς

πάσας τὰς λοιπὰς ἐπιφανείας. Ἡ ἀπουσία κονιάματος ἐν τῷ ναῷ τούτῳ μᾶς

ἐπιτρέπει νὰ γνωρίσωμεν καλύτερα τὴν διαμόρφωσιν τῶν παραθύρων καὶ τὴν διακόσμησιν τῶν ἐξωτερικῶν ἐπιφανειῶν.

Ἄς ἴδωμεν ἐν πρώτοις τὰ παράθυρα τῆς κόγχης τοῦ ἱεροῦ καὶ τῶν κεραιῶν τοῦ σταυροῦ (εἰκ. 22 καὶ 23). Ταῦτα εἶναι σχετικῶς στενὰ καὶ ὑψηλά. Περιβάλλονται δὲ τοῦ μὲν ἱεροῦ ὑπὸ πλινθίνου πλαισίου καὶ ὀδοντωτῆς ταινίας καταβαινούσης μέχρι τῆς ποδιᾶς καὶ συνεχιζομένης ὀριζοντίως καὶ ἐπὶ τῶν δύο παρακειμένων πλευρῶν τῆς κόγχης, εἰς ἀντικατάστασιν τῆς ἐνταῦθα συνήθως τοποθετουμένης μαρμαρίνης λοξοτμήτου ζώνης, τῶν δὲ κεραιῶν τοῦ σταυροῦ ὑπὸ δύο πωρίνων πλαισίων, ὧν τὸ ἐξωτερικὸν εἶναι ἐλαφρῶς κοῖλον. Πώρινον δ' ἐπίσης εἶναι καὶ τὸ ὑπεράνω τῶν λοβῶν τύμπανον. Ἰδιαιτέρας προσοχῆς ἄξιον εἶναι τὸ ὑπεράνω τῆς δυτικῆς θύρας μικρὸν δίλοβον παράθυρον τοῦ ὁποίου οὐ μόνον

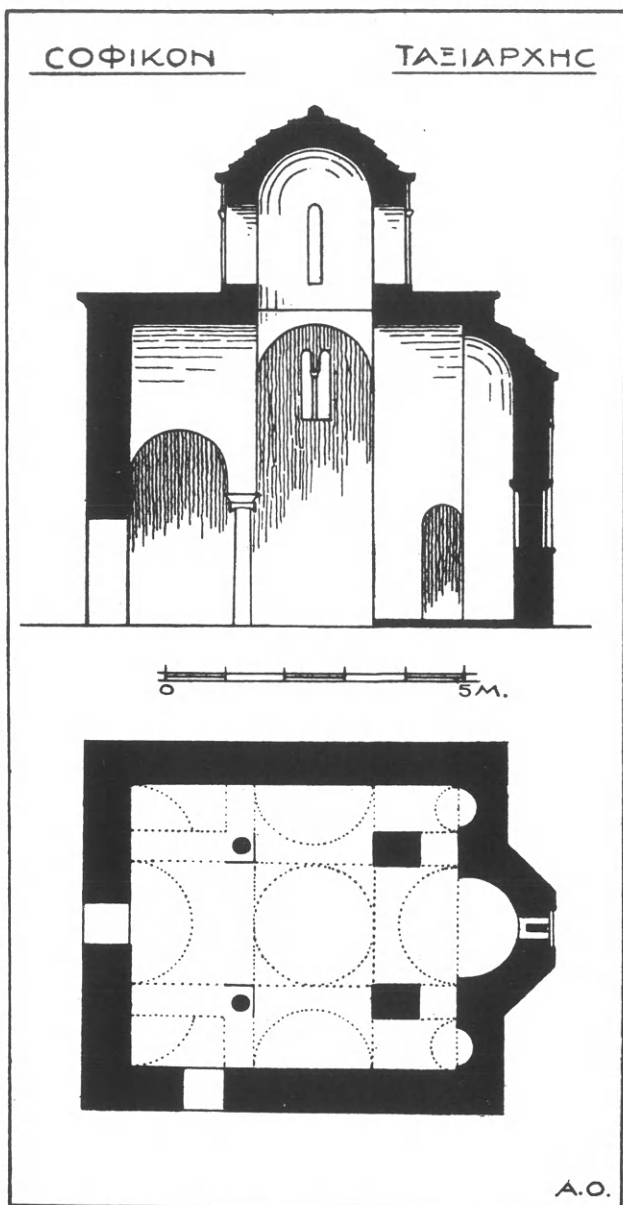

Εἰκ. 21. Κάτοψις καὶ τομὴ τοῦ ναοῦ τῶν Ταξιάρχων.

τὸ τύμπανον ἀλλὰ καὶ αὐτὴ ἡ ὀδοντωτὴ ταινία εἶναι πωρίνη, ἀπομιμουμένη

τὴν πλινθίνην. Ὑπὸ τὰ παράθυρα τῶν κεραίων τοῦ σταυροῦ ὑπάρχουσι πώρινοι ζῶναι κοῖλαι, ὕψους 0.14. Ὅμοία δὲ ἀλλ' ὑψηλότερα (0.17) ζώνη στέφει καὶ τὴν κόγχην τοῦ ἱεροῦ φέρουσα κάτωθεν καὶ ὀδοντωτὴν ταινίαν (εἰκ. 22).

Ὁ τροῦλλος, κατεσκευασμένος κατὰ τὸ πλινθοπερίβλητον ἰσοδόμον σύστημα, εἶναι ὀκτάγωνος φέρων κατὰ τὰς γωνίας ἐσφηνωμένους μαρμαρίνους μετ' ἐπιθημάτων κιονίσκους. Μεταξὺ τῶν κιονίσκων ὑπῆρχον ἄλλοτε τόξα ἐκ λοξοτμήτων γείσων. Ἐφ' ἑκάστης πλευρᾷς ἠνοίγετο ἐναλλὰξ παράθυρον καὶ ἀβαθὲς ὀρθογώνιος κόγχη μετὰ τοξωτοῦ πλινθίνου ὑπερθύρου καὶ ὀδοντωτῆς ταινίας (εἰκ. 23).

Ἀφθονος χρῆσις ἐγένετο ἐν τῷ ναῷ τῶν Ταξιαρχῶν διακοσμητικῶν κοίλων πινακίων, ὧν σήμερον σώζονται δυστυχῶς μόνον αἱ κοιλότητες. Οὕτω συναντῶμεν τοιαῦτα 1) Εἰς τὰ τύμπανα τῶν παραθύρων (εἰκ. 23). 2) Ἐκατέρωθεν τῶν παραθύρων ἐπὶ τῆς νοτίας κεραίας τοῦ σταυροῦ (εἰκ. 23). 3) Ὑπεράνω τοῦ παραθύρου τοῦ ἱεροῦ, διατεταγμένα εἰς σχῆμα τριγώνου (εἰκ. 22) 4) Εἰς τὴν κορυφὴν τῆς ἀνατολικῆς κεραίας τοῦ σταυροῦ (μεγάλων διαστάσεων). 5) Ἐκατέρωθεν τοῦ μικροῦ παραθύρου τῆς δυτικῆς πλευρᾷς καὶ τέλος 6) Δεξιᾷ καὶ ἀριστερᾷ τῆς μικρᾷς θύρας τῆς νοτίας πλευρᾷς (εἰκ. 23).

Ὁ ναὸς τῶν Ταξιαρχῶν λόγφ τῆς ἀφθόνου χρήσεως παρίνων πλαισίων εἰς τὰ παράθυρα ἀντὶ τῶν πλινθίνων

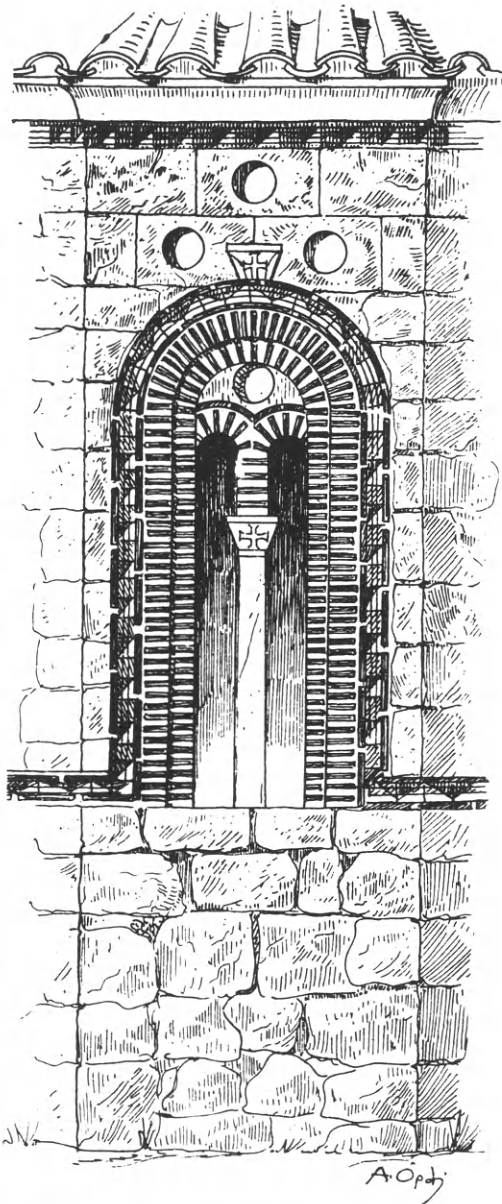

Εἰκ. 22. Παράθυρον ἱεροῦ Ταξιαρχου.





Εἰκ. 23. Νοτία ὄψις τοῦ ναοῦ τῶν Ταξιαρχῶν.

θὰ πρέπει νὰ καταταχθῇ πιθανώτατα εἰς τὸ 2<sup>ον</sup> ἥμισυ τοῦ 12<sup>ου</sup> ἢ τὰς ἀρχὰς τοῦ 13<sup>ου</sup> αἰῶνος. Φαίνεται ὁμῶς ὅτι ὁ ναὸς ἀνηγέρθη ἐπὶ προϋπάρχοντος ἐνταῦθα μεγάλου παλαιοχριστιανικοῦ κτηρίου. Τοῦτο τουλάχιστον μαρτυρεῖ οὐ μόνον ἡ χρῆσις μεγάλων λαξευτῶν καισαρίων εἰς τὰ ὑπέρθυρα, τοὺς σταθμοὺς τῶν θυρῶν καὶ τὰς γωνίας, ἀλλὰ κυρίως ἡ παρουσία παλαιοχριστιανικῶν μαρμαρίνων γλυπτῶν, ὧν ἄλλα μὲν ἐχρησιμοποιήθησαν εἰς τὴν ἀγ. Τράπεζαν (εἰκ. 24), ἄλλα δὲ ὡς ἐπιθήματα τῶν κιονοκράνων καὶ ἄλλα ὡς κιλλίβαντες στηρίξεως τοῦ ἐπιστυλίου τοῦ παλαιοῦ τέμπλου, σωζόμενοι εἰσέτι κατὰ χώραν.

Εἰς μικρὰν ( $\frac{1}{4}$  ὥρας) πρὸς τὰ Ν. Α. τῶν Ταξιαρχῶν ἀπόστασιν εὗρίσκειται ἐπὶ ἐξάρματος ὁ ναὸς τῆς Ἀγ. Τριάδος (εἰκ. 24). Οὗτος εἶναι μικρὸς (4.05×5.90) σταυρεπίστεγος ναὸς τοῦ τύπου Α<sub>1</sub> (δρα ἀνωτέρω σελ. 42) φέρων πρὸς ἀνατολὰς τρίπλευρον κόγχην τοῦ ἱεροῦ. Εἶναι ἐκτισμένος δι' ἀκανονίστου τοικοποιίας μετὰ μικρῶν τεμαχίων πλίνθων. Ἐπὶ τῆς βορείου καὶ νοτίας πλευρᾶς τῆς ἐγκαρσίας καμάρας ὡς καὶ εἰς τὴν κόγχην τοῦ ἱεροῦ φέρει

ἀνὰ ἓν μονόλοβον παράθυρον περιβαλλόμενον εἰς μὲν τὰς κεραίας ὑπὸ πλινθίου τοξωτοῦ πλαισίου εἰς δὲ τὸ ἱερὸν διὰ πωρίνου. Ὀδοντωτὴ ταινία περιβάλλει τὰ πλαίσια τῶν παραθύρων μὴ ἐκτεινομένη ὁμως καὶ ἐπὶ τῶν τοίχων. Εἶναι δὲ τὰ πλαίσια καὶ ἡ ταινία μετὰ πολλῆς ἐπιμελείας κατεσκευασμένα διὰ λεπτῶν πλίνθων πάχους 0.02 μ.

Ἐν τῷ ἐσωτερικῷ τοῦ ναοῦ διατηροῦνται ἐφθαρμένοι, ἀλλ' ὁμως σπουδαιότατοι ἀρχαιοτρόποι τοιχογραφίαι διατεταγμένοι ὡς ἑξῆς:

Ἐν τῷ δυτικῷ τμήματι τοῦ ναοῦ ἐπὶ τοῦ ὑπεράνω τῆς θύρας τῆς εἰσόδου τιμπάνου ἐτοποθετήθη μνημειώδης παράστασις τῆς Σταυρώσεως (εἰκ. 27). Δεξιᾷ, ἥτοι ἐπὶ τοῦ πρὸς Ν. τοίχου εἰκονίσθη ἡ Κοίμησις τῆς Θεοτόκου, ἀπέναντι δ' αὐτῆς ἥτοι πρὸς Β. ἅγιοι κατὰ μέτωπον, ὁλόσωμοι, στρατιωτικοὶ καὶ ἀσκηταί. Ἐπὶ τῆς ὑπεράνω



Εἰκ. 24. Δύο πλευραὶ μεγάλου παλαιοχριστιανικοῦ ἐπιθήματος ἐν τῷ ναῷ τῶν Ταξιαρχῶν.

καμάρας, διαιρουμένης κατὰ μῆκος εἰς δύο, παριστάθησαν πρὸς Ν. μὲν ἡ ἔγερσις τοῦ Λαζάρου καὶ ἡ Βαῖοφόρος, πρὸς Β. δὲ ἡ Ἀνάστασις (εἰς Ἄδου κάθοδος). Εἰς τὸ μέσον τμήμα τοῦ ναοῦ τὸ στεγαζόμενον ὑπὸ τῆς ἐγκαρσίας καμάρας εἰκονίσθη ἐπὶ μὲν τοῦ Ν. τοίχου ὁ Εὐαγγελισμός, ἐπὶ δὲ τοῦ Β. κάτω ὁ Χριστὸς Παντοκράτωρ, οὐτινος, δυστυχῶς, διασώζεται μόνον ἡ ἐπιγραφή. Ἐπὶ δὲ τῆς ἐγκαρσίας καμάρας, διαιρουμένης κατὰ μῆκος διὰ κοσμήματος εἰς δύο, εἰκονίσθησαν πρὸς ἀνατολὰς μὲν ἡ Γέννησις καὶ ἡ Ὑπαπαντή, πρὸς Δ. δὲ δύο ἄλλαι παραστάσεις, αἷς δὲν ἠδυνήθην, λόγῳ τῆς μεγάλης φθορᾶς, νὰ καθορίσω. Εἰς τὰ τέσσαρα μικρὰ τρίγωνα, αἵτινα δημιουργοῦνται μεταξὺ τῆς κατὰ μῆκος καὶ τῆς ἐγκαρσίας καμάρας, εἰκονίσθησαν ἐν προτομῇ οἱ 4 Εὐαγγελισταί. Τέλος ἐν τῷ ἀνατολικῷ τμήματι (τῷ ἱερῷ) παρεστάθη ἐπὶ μὲν τοῦ νοτίου τοίχου ἡ Παναγία ἐν τῷ ναῷ τρεφομένη ὑπὸ τοῦ ἀγγέλου καὶ κάτωθεν οἱ γονεῖς αὐτῆς, Ἰωακείμ καὶ Ἄννα, ὁδηγοῦντες τὴν Θεοτόκον εἰς τὸν ναόν. Τὴν δὲ ὑπεράνω καμάραν κατέλαβεν ὁλόκληρον ἡ παράστασις τῆς Ἀναλήψεως. Τέλος εἰς τὸ φουρνικὸν τῆς ἀψίδος ἐτοποθετήθη ὡς συνήθως, ἡ Πλατυτέρα μεταξὺ τῶν δύο ἀρχαγγέλων.

Τοιαύτη ἡ διάταξις τῶν θεμάτων. Ὡς πρὸς δὲ τὸ εἰκονογραφικὸν αὐτῶν μέρος ἀναβάλλοντες εἰς ἄλλοτε τὸν σχετικὸν περὶ ἐκάστου θέματος λόγον ἡὰ περιορισθῶμεν ἐνταῦθα νὰ ἐξετάσωμεν μόνον τὸ θέμα τῆς Σταυρώσεως, ὅπερ, μετὰ τῆς Ἀναλήψεως, ἀποτελεῖ τὰς δύο σπουδαιότερας παραστάσεις τοῦ ναυδρίου.

Ἡ μνημειώδης παράστασις τῆς Σταυρώσεως (εἰκ. 27) εἰκονίσθη ἐνταῦθα κατὰ τὸν μετὰ πολλῶν προσώπων ἀφη-



Εἰκ. 25. Ἀποψη τοῦ ναοῦ τῆς Ἁγ. Τριάδος.

γηματικὸν τρόπον. Ὡς κεντρικὸν τῆς θέμα ἔχει τὸν Χριστόν, ἐσταυρωμένον ἐπὶ πλατέος σταυροῦ, ἄνωθεν τοῦ ὁποίου εἶναι προσηλωμένος ὀρθογώνιος πίναξ μετὴν ἐπιγραφὴν Ο ΒΑΣΙΛΕΥΣ ΤΗΣ ΔΟΞΗΣ. Καμπύλαι ταινίαι, ἐναλλάξ σκοτεινοῦ καὶ ἀνοικτοῦ χρώματος, εἰκονίζουσαι τὸν οὐρανόν, ἀποτελοῦσι τὸ ὑπεράνω τῆς ἐγκαρσίας κεραίας τοῦ σταυροῦ βάθος. Ὁ Χριστὸς ἔχει ἤδη ἀποθάνει. Ἡ κεφαλὴ του μετὸς τοὺς ὀφθαλμοὺς κλειστοὺς ἔχει κλίνει ἐπὶ τοῦ ἀριστεροῦ του ὤμου. Τὸ γυμνὸν σῶμα του ἔχει καμπυλωθῆ εἰς μέγα τόξον σχηματίζον δευτέραν, ἀντίστροφον καμπύλην ἀπὸ τὸ τόξον τὸ ὁποῖον ἡ κεφαλὴ σχηματίζει μετὸ σῶμα. Διπλὴν δ' ἐπίσης καμπύλην σχηματίζουν καὶ αἱ μακροὶ χεῖρες, προσηλωμέναι ἐπὶ τῆς ὀριζοντίας κεραίας τοῦ σταυροῦ. Ἐκατέρωθεν τοῦ ἐσταυρωμένου δύο ἰσόροποι ὁμάδες προσώπων πληροῦσι τοὺς ἑκατέρωθεν τοῦ σταυροῦ χώρους. Ἀριστερᾷ, παρὰ τὸν

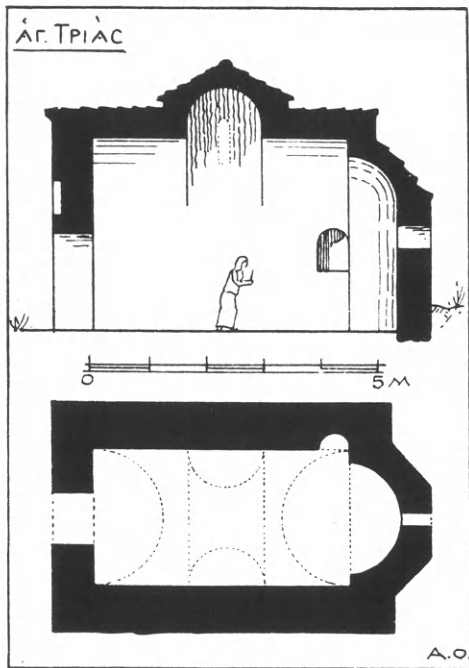

Εἰκ. 26. Κάτοψις καὶ τομὴ ναοῦ Ἁγ. Τριάδος.



Εἰκ. 27. Ἡ τοιχογραφία τῆς Σταυρώσεως.

Χριστόν, εἰκονίζεται ὁ κεντήσας μὲ τὴν λόγχην στρατιώτης, περαιτέρω δ' ἡ Παναγία ἐν τῷ μέσῳ τοῦ Ἰωάννου—οὗτινος κρατεῖ τὰς χεῖρας—καὶ τῆς ἀδελφῆς τῆς Μαρίας τοῦ Κλωπᾶ (Ιω. ιθ', 25). Εἰς τὸ ἄκρον ἀριστερὸν ἐσταυρωμένος παρίσταται ἀλλ' εἰς μικροτέραν κλίμακα καὶ μὲ φωτοστέφανον, ὁ δίκαιος ληστής μὲ τὰς χεῖρας περασμένας ὀπισθεν τῆς ὀριζοντίας κεραίας.

Δεξιᾷ δὲ τοῦ Χριστοῦ εἰκονίζεται, πάρις τοῦ λογχίζοντος, ὁ φέρων τὸν κάλαμον μὲ τὸν σπόγγον στρατιώτης καὶ περαιτέρω ὁ Ἑκατόνταρχος (Κεντηρίων) μὲ τὴν κατάκοσμον στρογγύλην ἀσπίδα του καὶ τὴν κονιστωδίαν τῶν στρατιωτῶν του, φερόντων κωνικὰ κράνη. Εἰς τὸ ἄκρον δεξιόν, πάρις τοῦ δικαίου, παρίσταται ὁ ἄδικος ληστής ἄνευ φωτοστεφάνου κρεμασμένος καθ' ὅμοιον τρόπον μὲ τὸν δίκαιον. Τὸ βάθος ἀμφοτέρων τῶν ὁμάδων ἀποτελοῦσιν οἰκίαι προοπτικῶς εἰκονιζόμεναι.

Ὁ τρόπος τῆς παραστάσεως τῶν διαφόρων στοιχείων τῆς ἡμετέρας συνθέσεως παρουσιάζει χαρακτηριστικά, ὧν ἄλλα μὲν ἀνήκουσιν εἰς τὴν ἀνατολικὴν ἄλλα δ' εἰς τὴν βυζαντινὴν εἰκονογραφίαν. Οὕτω τὸ ἰσχυρῶς καμπυλούμενον σῶμα τοῦ Σωτῆρος χαρακτηρίζει τὰ ἔργα τῆς μακεδονικῆς σχολῆς ἀπὸ τοῦ 12<sup>ου</sup> αἰῶνος, ὡς καὶ τὰς πολυπληθεῖς σταυρώσεις τῆς Δύσεως<sup>1</sup>. Ἡ θέσις τοῦ Ἰωάννου ἐν ἀμέσῳ ἐπαφῇ πρὸς τὴν Παναγίαν εἶναι παλαιότατα ἐν χρήσει

<sup>1</sup> Millet, *Recherches sur l'iconographie de l'évangile*, Paris 1916 σελ. 413.



Εἰκ. 28. Ἡ κεφαλὴ τοῦ Ἑσταυρωμένου.

ἐν τῇ Ἀνατολῇ<sup>1</sup> συνεχισθεῖσα μέχρι τοῦ 12<sup>ου</sup> αἰῶνος, ὁπόθεν παρελήφθη ὑπὸ τῶν ζωγράφων τῆς Δύσεως. Ὅμοίως οἱ λησται παρίστανται κρεμάμενοι μὲ τοὺς βραχίονας περασμένους ὀπισθεν τῆς ὀριζοντίας κεραίας τοῦ σταυροῦ κατὰ παλαιὰ ἀνατολικά (συριακὰ) πρότυπα<sup>2</sup>, ἅτινα ἐμιμήθησαν ὡσαύτως οἱ δυτικοὶ ἁγιογράφοι. Τουναντίον αἱ συνοδεύουσαι τὴν Παναγίαν γυναῖκες, ὁ Ἑκατόνταρχος μὲ τὴν σπεῖραν τῶν στρατιωτῶν κλπ. εἶναι καθαρώς βυζαντιναὶ προσοδηκαί.

Ἡ τεχνοτροπία τῆς Σταυρώσεως ἔχει ζωηρὰν δραματικότητα ἰδιαίχουσαν εἰς τὴν ἀνατολικὴν παράδοσιν, ἣτις ἐκφράζει ἐντόνως τὸ πάθος, παριστάνει τὰ πρόσωπα πλέον ἀνθρώπινα καὶ δὲν διστάζει νὰ παραμορφώσῃ τὰ χαρακτηριστικὰ τοῦ προσώπου των διὰ νὰ ἀποδώσῃ πραγματικώτερα τὴν ὁδύνην. Οὕτω καὶ εἰς τὴν ὑπ' ὄψιν σταύρωσιν τὸ σῶμα καὶ αἱ χεῖρες τοῦ Χριστοῦ δὲν εἶναι ἀπαθῆ καὶ ἄκαμπτα, ὥς εἰς τὰ ἑλληνιστικὰ παραδείγματα, ἀλλὰ καμπυλοῦνται εἰς ἰσχυρὰ δυναμικὰ τόξα τονίζοντα ζωηρῶς τὴν προηγηθεῖσαν τοῦ θανάτου πάλιν. Ἀποκρυσταλλώνουν τρόπον τινὰ τὸν τελευταῖον σπασμὸν πρὸ τοῦ θανάτου. Ἡ κεκλιμένη πρὸς τὰ πλάγια κεφαλὴ ἔχει τὰς ὀφρῦς λοξὰ συνεστραμμένας ἐκ τῆς ὁδύνης, οἱ δὲ πλόκαμοι τῆς κόμης καταπίπτουν μὲ ἀνέκφραστον ρυθμικότητα ἐπὶ τῶν ὤμων. Μὲ μεγαλυτέραν ρεαλιστικὴν ὡμό-

<sup>1</sup> Millet, *Recherches sur l'iconographie de l'Evangile*, Paris 1916 σελ. 429.

<sup>2</sup> Millet, ἑ. ἀ. σελ. 425. Ὅμοίως εἰκονίζονται οἱ λησται καὶ ἐν Μυστρῇ.



Εἰκ. 29. Λεπτομέρεια ἐκ τῆς εἰκόνης τῆς Σταυρώσεως.

τητα παρεστάθῃ ἡ ὁδὺν τῆς Παναγίας καὶ τοῦ Ἰωάννου (εἰκ. 29) εἰς μίαν σκηνὴν ζωντανήν, γραφικὴν καὶ συγκινητικὴν. Ὁ μαθητὴς ἐστραμμένος πρὸς τὴν Παναγίαν τῆς σφίγγει τὰς χεῖρας. Ἡ ἔκφρασις τοῦ προσώπου του μὲ τὰ ἄτακτα μαλλιά, τὰς συνεστραμμένας ὀφρὺς καὶ τὰ καμπυλωμένα χεῖλη εἶναι πλήρης ἀπελπισίας. Μὲ παραμορφωμένον δὲ στόμα, πρὸ ἀσχημίζει τὸ παρθενικόν της πρόσωπον, εἰκονίζεται κλαίουσα καὶ ἡ Παναγία.

Ὅμοιά δραματικότης χαρακτηρίζει καὶ τὰς Σταυρώσεις τοῦ 13<sup>ου</sup> καὶ ἐξῆς αἰῶνος ἐν τῇ Δύσει. Ὅμοιά καμπύλη τοῦ σώματος τοῦ ἐσταυρωμένου, ὁμοία καὶ ἔτι μεῖζων ἀπελπιστικὴ ἔκφρασις τῆς Παναγίας. Ἀλλὰ καὶ μορφολογικῶς μεγάλην ὁμοιότητα παρουσιάζει ἡ Σταύρωσις τοῦ Σοφικοῦ πρὸς τοὺς ἐσταυρωμένους τῆς Δύσεως, τοῦ β' ἡμίσεος τοῦ 13<sup>ου</sup> αἰῶνος, ὡς π. χ. τοῦ Bonaventura Berlinghieri<sup>1</sup> καὶ ἄλλων<sup>2</sup> καίτοι ἡ τεχνικὴ των διαφέρει πολὺ τῆς

<sup>1</sup> Πβλ. λόγου χάριν τὴν Σταύρωσιν τῆς Accademia καὶ τοῦ Chiostro delle Oblate τῆς Φλωρεντίας παρὰ Oswald Sirén. *Toskanische Maler im XIII. Jahrhundert*, Berlin 1922 πίν. 19 καὶ 21.

<sup>2</sup> Ἐσταυρωμένος τοῦ μουσείου τοῦ S. Gimignano Toesca, *Storia dell' arte Italiana*, Torino 1927 II σ. 1002 εἰκ. 702.



ἡμετέρας. Εἶναι προφανές ὅτι καὶ ὁ ἡμέτερος τεχνίτης καὶ ὁ Δυτικὸς ἀντλοῦσιν ἀπὸ κοινῆς, ἀνατολικῆς πηγῆς. Τὰ εἰκονογραφικὰ ἄλλως τε θέματα διὰ τῶν φορητῶν εἰκόνων καὶ τῶν ἱστορημένων χειρογράφων μετεδίδοντο ἀπὸ τῆς Ἀνατολῆς καὶ εἰς τὴν Ἑλλάδα καὶ εἰς τὴν Δύσιν, οἱ δὲ τεχνῖται ἑκαστοῦ προσέθετον εἰς αὐτὰ τὴν ἀτομικὴν τῶν δημιουργικότητα ἐφαρμόζοντες ἑκαστος τὴν προσωπικὴν του ἢ τὴν ἐντοπιαν τεχνικὴν. Τὴν ἀνατολικὴν ἄλλως τε ἐπίδρασιν ἐπὶ τῆς Σταυρώσεως τοῦ Σοφικοῦ ἀνακαλύπτουμεν ὅχι μόνον εἰς τὰ εἰκονογραφικὰ στοιχεῖα ἀλλὰ καὶ εἰς τὸν καθαρῶς σημιτικὸν χαρακτῆρα τῶν μορφῶν, εἰς τὰς δυσαναλόγως μεγάλας κεφαλὰς, εἰς τοὺς μεγάλους ἀμυγδαλωτοὺς ὀφθαλμοὺς κλπ. Εἶναι ἂν ἐτέρου λίαν πιθανόν, ὅτι ἡ Δύσις παρελάμβανε τὰ ἀνατολικά στοιχεῖα μέσῳ τῆς Ἑλλάδος, ἥς αἱ τοιχογραφίαι ἐχρησίμευσαν ὥς πρότυπα διὰ τοὺς δυτικοὺς ζωγράφους. Διὰ τοῦτο καὶ χρονολογῶ τὰς τοιχογραφίας τῆς Ἀγ. Τριάδος ἀπὸ τοῦ πρώτου ἡμίσεος τοῦ 13<sup>ου</sup> μ. Χ. αἰῶνος.

Ὑπολείπεται νὰ λεχθῶσι τινὰ καὶ περὶ τῆς τεχνικῆς. Περὶ ταύτης παρατηροῦμεν ὅτι τὰ πρόσωπα εἶναι μονόχρωμα μὲ ἓνα γενικὸν τόνον ὡχρὰς ἐπὶ τοῦ ὁποίου σχεδιάζονται διὰ τοῦ χρωστήρος ἔντονα τὰ χαρακτηριστικὰ τοῦ προσώπου διὰ καστανοῦ χρώματος. Μὲ βαθύτερον δὲ καστανὸν χρῶμα ἀποδίδονται καὶ αἱ σκιάι. Ἐν γένει εἰς τὰς τοιχογραφίας τῆς Ἀγ. Τριάδος γίνεται χρῆσις ὀλίγων μόνον χρωμάτων καὶ τούτων οὐδετέρων.

#### Β'. ΜΝΗΜΕΙΑ ΤΗΣ ΠΑΡΑΛΙΑΣ ΤΟΥ ΣΑΡΩΝΙΚΟΥ

Ἀπὸ τῆς Ἀγ. Τριάδος μέχρι τῆς θαλάσσης τοῦ Σαρωνικοῦ ἡ ἀπόστασις εἶναι περίπου διώρος. Ὁ δρόμος διασχίζει ἀτελείωτον δάσος ἀπὸ πεῦκα γιγαντώσῳ ἀλλὰ καταπληγώμενα χάριν τῆς συλλογῆς τῆς θητίνης, ἥτις ἀποτελεῖ τὸ κύριον εἰσόδημα τῆς περιφερείας. Παρὰ τὸν γραφικὸν κόλπισκον εἰς τὸν ὁποῖον καταλήγει ὁ δρόμος ὀλίγα ἀπλοῖκὰ σπίτια σχηματίζουν τὸ χωρίον Κόρφος, μακρυνὸν ἐπίνειον τοῦ Σοφικοῦ.

Ἀκολουθοῦντες τώρα τὴν παραλίαν τοῦ Σαρωνικοῦ πρὸς τὰ ΒΑ. καὶ ἀνερχόμενοι μίαν ἀπότομον κλιτὴν φθάνομεν, μετὰ ἡμίσειαν περίπου ὥραν, εἰς ἓν ὕψωμα ἐπὶ τοῦ ὁποίου ὀρθοῦται ἔρημον ἐξωκκλήσιον, ὀνομαζόμενον τοῦ Στεῖρη. Ἡ ὀνομασία αὕτη προκαλεῖ ἀκουσίως τὴν συσχέτισιν τοῦ ναοῦ πρὸς τὴν πληροφορίαν, ἣν ἔχομεν ἐκ τοῦ βίου τοῦ ὁσίου Λουκά τοῦ Στειριώτου<sup>1</sup>, ὅτι ὁ Ὅσιος διέτριψεν ἐπὶ μακρὸν ἐν Κορινθίᾳ. Εἶναι ἄρα γε ὁ ναὸς ἱδρυμα τοῦ μεγάλου ἐκείνου ἀσκητοῦ; Ἀς ἐξετάσωμεν τὴν τέχνην τοῦ μνημείου ἵνα συναγάγωμεν σχετικὰ πορίσματα.

Ὁ ναὸς ἔχει ἐν κατόψει σχῆμα περίπου τετράγωνον (8.40×8.85) πρὸς ἀνατολὰς τοῦ ὁποίου προβάλλει μία καὶ μόνη τρίπλευρος ἀψὶς τοῦ ἱεροῦ

<sup>1</sup> Γ. Κρέμου Βίος Ὁσίου Λουκά, Προσκυνητάριον 1874 σ. 39.



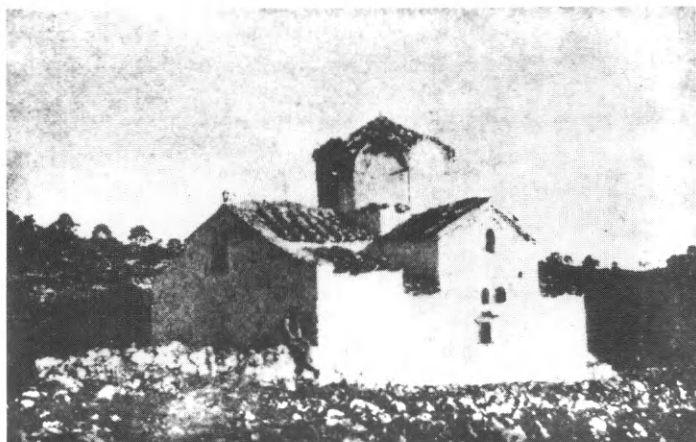

Εἰκ. 30. ΝΑ ἄποψις τοῦ ναοῦ τοῦ Στεῖρη.

(εἰκ. 31). Ἀποτελεῖται δὲ ἐκ δύο μερῶν: τοῦ νάρθηκος καὶ τοῦ κυρίως ναοῦ.

Ὁ κυρίως ναὸς εἶναι σταυροειδῆς ἐγγεγραμμένος μετὰ τρουλλοῦ στηριζομένου ἐσωτερικῶς οὐχὶ ἐπὶ κίονων ἀλλ' ἐπὶ δύο τμημάτων τοίχων, αἵτινα προβάλλουσι, δίκην μεγάλων παραστάδων, ἀπὸ τοῦ δυτικοῦ τοίχου. Παρομοίαν ἄστυλον διάταξιν συναντῶμεν καὶ εἰς τοὺς Ἀγ. Θεοδώρους τῶν Ἀθηνῶν, οἵτινες ἀποτελοῦσι τὸν τελευταῖον σύνδεσμον μεταξὺ τοῦ τύπου τοῦ ἐγγεγραμμένου σταυροῦ καὶ τοῦ σταυροειδοῦς<sup>1</sup>. Εἰς τὴν αὐτὴν κατηγορίαν μὲ τοὺς Ἀγ. Θεοδώρους ὑπάγεται ἀναμφιβόλως καὶ ὁ ναὸς τοῦ Στεῖρη, ὡς ἀποδεικνύει προσθέτως καὶ ἡ ἀναλογία τοῦ πλάτους τῶν διὰ κυλινδρικῆς καμάρας καλυπτομένων πλαγίων κλιτῶν τοῦ πρὸς τὸ πλάτος τοῦ μέσου δρόμου, ἥτις εἶναι 1: 1,66, ὅσον δηλ. καὶ εἰς τὸν κυρίως ἀντιπροσωπευτικὸν τύπον τοῦ ἐγγεγραμμένου σταυροῦ, τὸν ναὸν τῆς Σκριποῦς (1: 1,69) ἐν ᾧ ἡ ἀντίστοιχος ἀναλογία τῶν ἐξετασθέντων ἀνωτέρω δικιονίων σταυροειδῶν εἶναι εἰς μὲν τὴν Κοίμησιν 1: 2,50 εἰς δὲ τὸν Ταξιάρχην 1: 3,40.

Ὁ εἰς τὸν κυρίως ναὸν προσκεκολλημένος νάρθηξ εἶναι ἰσοπλατῆς πρὸς τὸν ναὸν καὶ καλύπτεται κατὰ μὲν τὰ πλάγια δι' ἐγκαρσίως βαινουσῶν καμαρῶν κατὰ δὲ τὸ μέσον διὰ κατὰ μῆκος καμάρας ἰσοπλατοῦς καὶ ἰσοῦψους πρὸς τὴν καμάραν τοῦ δυτικοῦ κυλίνδρου τοῦ κυρίως ναοῦ. Καὶ τὰ μὲν πλάγια τμήματα καλύπτονται ἐξωτερικῶς διὰ μονοκλινῶν στεγῶν ὑψηλοτέρων ἀπὸ τὰ γειτονικὰ γωνιαῖα διαμέρισματα τοῦ κυρίως ναοῦ, τὸ δὲ μέσον διὰ δικλινοῦς στέγης, ἥτις συνεχίζει τὴν στέγην τοῦ δυτικοῦ σκέλους τοῦ ναοῦ ἐπι-

<sup>1</sup> Μαρ. Σωτηρίου, Ἀρχ. Ἐφημ. 1931, 137.

μηκύνουσα τὴν δυτικὴν κεραίαν τοῦ σταυροῦ, τὸν ὁποῖον σχηματίζουν αἱ  
στέγαι τοῦ κυρίως ναοῦ (εἰκ. 30)<sup>1</sup>.

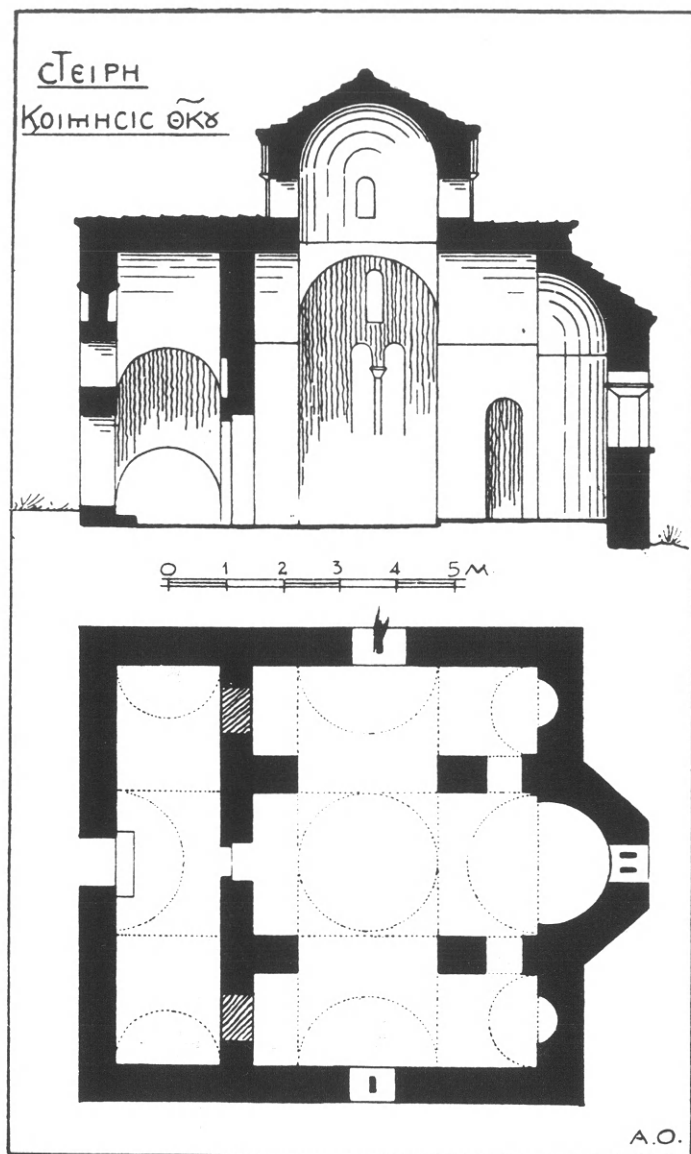

Εἰκ. 31. Κάτοψις καὶ τομὴ τοῦ ναοῦ τοῦ Στεῖρη.

<sup>1</sup> Εἰς μεταγενεστέρους χρόνους ὁ δυτικὸς τοῖχος τῶν πλαγίων κλιτῶν τοῦ νάρθηκος ἀνυψωθείς ἀπετέλεσε προέκτασιν τῶν κεκλιμένων πλευρῶν τοῦ μέσου τμήματος,

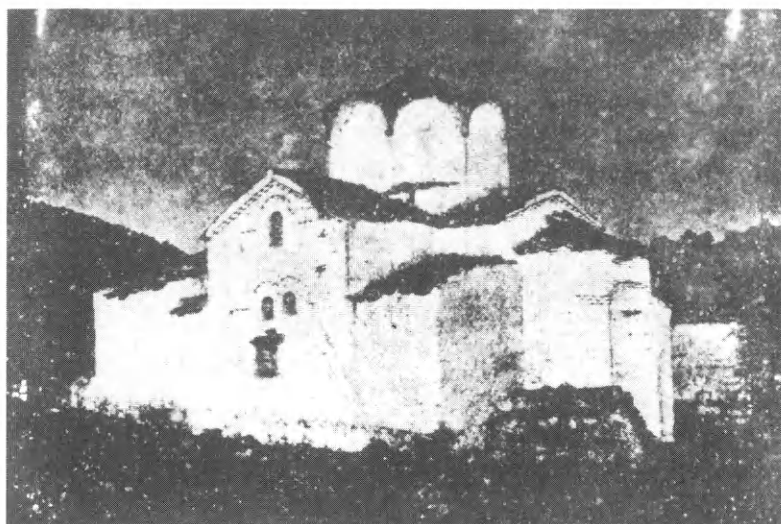

Εἰκ. 32. ΝΑ. ἄποψις τοῦ ναοῦ τοῦ Στεῖρη.

Ὁ τροῦλλος τοῦ ναοῦ εἶναι ὀκτάγωνος φέρων κατὰ τὰς ἀκμὰς μαρμαρίνους κιονίσκους ἀνέχοντας ὀκτὼ μαρμάρινα τοξωτὰ γεῖσα. Πλὴν δύο, τὰ στενὰ καὶ ὑψηλὰ μονόλοβα παράθυρά του εἶναι σήμερον φραγμένα (εἰκ. 32).

Ἐξωτερικῶς ὁ ναὸς ἔχει ἐξ ὀλοκλήρου καλυφθῆ δι' ἀσβεστοχρώματος, ὅπερ ἐντούτοις ἐπιτρέπει νὰ διακρίνωμεν τὸ ἐξ ἀκανονίστων πλακοειδῶν λίθων μετὰ παρεντεθειμένων τεμαχίων πλίνθων σύστημα τῆς τοιχοδομίας του. Διακρίνονται δ' ὡσαύτως καλῶς καὶ τὰ ἐν μέρει ἢ ἐν ὅλῳ φραγμένα παράθυρα τῶν κεραιῶν τοῦ σταυροῦ καὶ τοῦ ἱεροῦ (εἰκ. 32). Οὕτω εἰς τὴν Β. καὶ Ν. κεραιάν ὑπάρχουσιν ἄνω μὲν ἀνὰ ἐν μονόλοβον κάτω δὲ ἀνὰ ἐν δίλοβον παράθυρον. Τὰ τε μονόλοβα καὶ τὰ δίλοβα περιβάλλονται ὑπὸ ἀπλοῦ πλινθίνου πλαισίου, ὅπερ ὁμως δὲν προχωρεῖ μέχρι τῆς ποδιᾶς ἀλλὰ περιορίζεται μόνον εἰς τὸ ἡμικυκλικὸν ὑπέρθυρον συνοδευόμενον ἐξωτερικῶς ὑπὸ ὀδοντωτῆς ταινίας καμπτομένης ὀριζοντίως κατὰ τὰς γεννήσεις τοῦ τόξου ἐνθα καὶ διακόπτεται. Τοῦ δὲ ἱεροῦ τὸ παράθυρον (εἰκ. 33) εἶναι τρίλοβον, μὲ τοὺς τρεῖς λοβοὺς ἰσοῦψεῖς—ὅπως εἰς τὸ ἱερὸν τῆς Καπνικαρέας—καὶ μὲ πλινθίνα πλαίσια εἰς τὰ τοξωτὰ ὑπέρθυρα συνοδευόμενα ὑπὸ ἐξεχούσης ὀδοντωτῆς ταινίας. Οἱ κιονίσκοι των εἶναι μαρμαρίνοι, τομῆς τετραγώνου, φέρουσι δὲ κιονόκρανα κοσμημένα δι' ἀναγλύπτου σταυροῦ ἐν μέσῳ φύλλων ἀκάνθης (εἰκ. 33). Τέλος ὑπὸ τὸ ἀέτωμα τοῦ νάρθηκος ἔχομεν πάλιν δίλοβον, ὁμοίως ἐσχηματισμένον παράθυρον μετὰ μαρμαρίνου κιονίσκου (εἰκ. 30 καὶ 31).

ὡς ἐὰν ὅλος ὁ νάρθηξ ἐκαλύπτετο διὰ μιᾶς καὶ μόνης δικλινοῦς στέγης. Ἡ ὑπερύψωσις εἶναι ὁρατὴ εἰς τὴν εἰκόνα 30.

Ὅσον ἀφορᾷ τὴν κεραμίνην διακόσμησιν τοῦ ναοῦ αὕτη εἶναι πολὺ



Εἰκ. 33. Τὸ παράθυρον τοῦ ἱεροῦ τοῦ Στείρη.

λιτή. Πλὴν τῶν ὀδοντωτῶν ταινιῶν τῶν παραθύρων καὶ τῶν ὑπὸ τὰ ἀετώματα τῶν κεραιῶν τοῦ σταυροῦ, μόνον ἐκατέρωθεν τῶν μονολόβων παραθύρων τῆς Β. καὶ Ν. κεραίας συναντῶμεν ἀπλὰ τινὰ κεράμινα κοσμήματα ἐσχηματισμένα διὰ μικρῶν τεμαχίων πλίνθων, ἄνω μὲν κατ' ἀπομίμησιν τοῦ γνωστοῦ ἐν σχήματι 2 κουφικοῦ κοσμήματος, ὑποκάτω δὲ σταυροὺς (εἰκ. 34). Πρέπει δὲ νὰ σημειωθῇ ἡ παντελὴς ἐκ τοῦ ναοῦ τούτου ἀπουσία διακοσμητικῶν πινακίων, τῶν ὁποίων, ὡς εἶδομεν, τόσον γενναία ἐγένετο χρῆσις εἰς τοὺς ἐξετασθέντας ναοὺς τῆς Κοιμήσεως καὶ ἰδίᾳ τοῦ Ταξιάρχου.

Ὁ ναὸς διατηρεῖ εἰσέτι εἰς τὸ ἐσωτερικόν, ὀπισθεν τοῦ νεωτέρου εἰκονοστασίου, τὸ μαρμαρίνον ἐπιστύλιον τοῦ παλαιοῦ τέμπλου, κοσμούμενον δι' ἀναγλύπτων ἀνθεμίων καὶ σταυρῶν. Εἰς δὲ τὸ δάπεδον τοῦ ἱεροῦ τοῦ διασώζεται ἱκανὸν τμήμα τοῦ ἐκ πολυχρῶμων τεμαχίων μαρμαροτετήματος, δι' οὗ ἦτο ἐστρωμένος ἄλλοτε τὸ δάπεδον.

Οἱ τοῖχοι τοῦ κυρίως ναοῦ καλύπτονται σήμερον διὰ πολὺ μετρίας τέχνης τοιχογραφιῶν τοῦ 1668, ἔργων τοῦ ἐκ Ναυπλίου ἱερομονάχου Θεοδούλου Κακαρᾶ. Τοῦτο μανθάνομεν ἐκ τῆς ὑπεράνω τῆς θύρας τῆς εἰσόδου γραπτῆς ἐπιγραφῆς, ἣτις λέγει:

Ἀνιστορίθῃ ὁ θῖος καὶ πάνσεπτος ναὸς τῆς Ἑπεραγίας Λεσπίνης ἡμῶν

Θκῷ καὶ ἀπαρθένου Μαρίας διὰ σπηδρομῆς κόπου τε καὶ ἐξόδου Παρισίου μοναχοῦ εἰς ψιχηκὴν αὐτοῦ σοτηρίαν. Διὰ χειρὸς καμοῦ τοῦ ταπηνοῦ Θεοδοῦλου ἱερομονάχου τὸ ἐπὶ κληρὸν Κακαράς ἐκ πόλεως Ναυπλίου. ἔτι σοτηρίο, ΑΧΞΗ' ἐν μηνὶ Αὐγούστου 11.

Ὅσον ἀφορᾷ τὴν χρονολογίαν τοῦ ἀρχικοῦ ναοῦ ταύτην δυνάμεθα νὰ ἀναγάγωμεν εἰς τὸν 11<sup>ον</sup> καὶ δὴ τὸ α' ἡμισυ αὐτοῦ α) ἐκ τοῦ τύπου τῆς κατόψεως τοῦ ναοῦ, ὅστις εἶναι ὁ αὐτὸς πρὸς τὸν τῶν Ἀγ. Θεοδώρων Ἀθηνῶν. β) Ἐκ τῆς μορφῆς τῶν παραθύρων, διλόβων καὶ τριλόβων, ἅτινα εἶναι ἐλεύθερα ἤτοι ἄνευ τόξου περιβάλλοντος τοὺς λοβοὺς. γ) Ἐκ τοῦ μαρμαροθετήματος τοῦ δαπέδου του. δ) Ἐκ τῆς παρουσίας κουφιζούσης διακοσμήσεως καὶ ε) ἐκ τῆς παντελοῦς ἀπουσίας διακοσμητικῶν πινακίων.

Κατὰ ταῦτα ὁ ναὸς ἂν δὲν εἶναι κτίσμα αὐτοῦ τούτου τοῦ

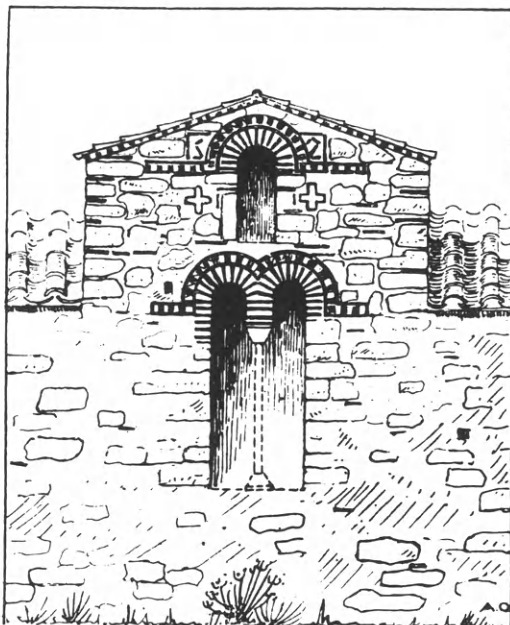

Εἰκ. 34. Ἡ βόρειος κεραία τοῦ ναοῦ τοῦ Στεῖρη.

Ὅσιον Λουκά, εἶναι πιθανώτατον ὅτι κατεσκευάσθη ἑκατὸν περίπου ἔτη μετὰ τὸν θάνατον αὐτοῦ ἴσως εἰς ἀνάμνησιν τῆς ἐνταῦθα ποτὲ παραμονῆς τοῦ μεγάλου Ἀναχωρητοῦ. Κατ' ἀκολουθίαν δὲ καὶ ἡ ὀνομασία τοῦ Στεῖρη δὲν δύναται νὰ θεωρηθῇ τυχαία συνωνυμία πρὸς τὴν ἐν Φωκίδι Στεῖριν, ἐν ᾗ ἡ μεγάλη μονὴ τοῦ Ὁσίου Λουκά, ἀλλὰ σχετικὴ πρὸς τὴν ἐν Κορινθίᾳ παραμονὴν τοῦ Στειριώτου ἀσκητοῦ.

#### Γ'. ΜΝΗΜΕΙΑ ΤΗΣ ΠΡΟΣ Ν.Α. ΤΟΥ ΧΙΛΙΟΜΟΔΙΟΥ ΠΕΡΙΟΧΗΣ

Τὴν περιοχὴν τοῦ Σοφικοῦ χωρίζουν ἀπὸ τῆς τελευταίας ἐξετασθησομένης ἐνταῦθα περιοχῆς βουνὰ καὶ χαράδραι δύσβατοι. Διὰ τοῦτο εὐκολωτέρα εἶναι ἡ ἐπίσκεψις ταύτης μέσῳ Χιλιομοδίου. Ἡμίσειαν μόλις ὥραν πρὸς τὰ ΝΑ. τῆς κωμοπόλεως αὐτῆς εὐρίσκεται ἐν μέσῳ δάσους πεύκων, ἐπὶ ἐλαφροῦ ἐξάρματος, ἡ μεταγενεστέρα μονὴ Φανερωμένης. Τὸ καθολικὸν αὐτῆς, ἀνεγερθὲν κατὰ τὸν 19<sup>ον</sup> αἰῶνα, οὐδὲν παρέχει τὸ ἐνδιαφέρον. Ὑπάρχει ὅμως ἐκτὸς τοῦ περιβάλλοντος τῆς μονῆς πρὸς δυσμὰς ἀξιόλογον ναῦδριον τιμώμενον εἰς μνήμην τῆς μάρτυρος Μαρίνης, ὅπερ εἶναι κατάγραφον ἐκ τοιχογραφιῶν.

Τὸ ναύδριον τοῦτο εἶναι μονόκλιτος βασιλική μετὰ τριπλεύρου ἀψίδος ἱεροῦ (εἰκ. 35). Οἱ τοῖχοι του εἶναι ἐξ ἀκανονίστων λίθων μετὰ μικρῶν πλίνθων κατεσκευασμένοι ἔχουσι δὲ μέγα πάχος, 1.15 μ., ὅπερ ὑποδηλοῖ ὅτι ὁ ναὸς εἶχεν ἀρχικῶς κτιστὴν θολωτὴν στέγην καὶ οὐχὶ ξυλίνην, ὥς ἔχει σήμερον. Πότε ἔπεσεν ἡ θολωτὴ στέγη ἀγνοοῦμεν· πίπτουσα ὁμως συμπαρέσυρε καὶ τὸ δυτικὸν ἡμισυ τοῦ νοτίου τοίχου, ὅπερ ἀνεκτίσθη μὲν ἀργότερον ἀλλ' οὐχὶ συμφώνως πρὸς τὸν μὴ καταστραφέντα βόρειον τοῖχον. Ἡ ἐξέτασις τῆς βορείου πλευρᾶς παρουσιάζει τὰ ἑξῆς ἐνδιαφέροντα στοιχεῖα: α) Παρὰ τὴν εἴσοδον

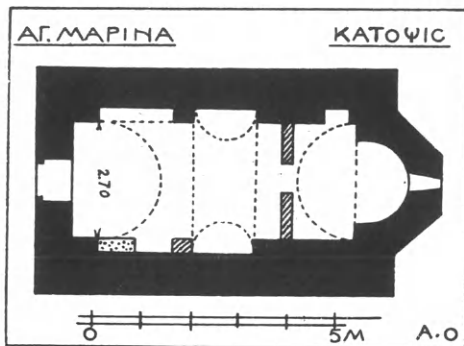

Εἰκ. 35. Κάτοψις ναοῦ Ἀγ. Μαρίνης.

τυφλὴν ἀψίδα, ὕψ. 1.68, καὶ εὐθὺς μετ' αὐτὴν β) βάθυνσιν ὀρθογώνιον 0.30, πλάτους 1.35, προχωροῦσαν ἄνω μέχρι τῆς ξυλίνης στέγης ἥτοι μέχρις ὕψους 3.00 μ. Ἐπὶ τοῦ νοτίου τοίχου σώζεται ἀντιστοίχως πρὸς τὸν βόρειον ἡ ἀνατολικὴ ἀκμὴ ὀρθογωνίου βαθύνσεως, ἣτις ὁμως κατὰ τὴν ἀνακατασκευὴν τοῦ δυτικοῦ ἡμισείας του κατεσκευάσθη μὲ πλάτος πολὺ μεγαλύτερον. Ἡ ὑπαρξίς τῶν ὑψηλὰ ἀνερχομένων βαθύνσεων

τούτων ὑποδηλοῖ σαφῶς ὅτι τὸ ναύδριον ἦτο σταυρεπίστεγον, ἡ δὲ συνῦπαρξις καὶ τυφλῆς ἀψίδος ἐπὶ τοῦ βορείου τοίχου, ὁμοία τῆς ὁποίας θὰ ὑπῆρχε καὶ ἐπὶ τοῦ νοτίου, κατατάσσει τὸν ναὸν εἰς τὴν κατηγορίαν Α<sub>3</sub> τῶν σταυρεπιστέγων (ὄρα ἀνωτέρω σελ. 43).

Αἱ καλύπτουσαι τὰ ἐσωτερικὰ τοιχώματα τοιχογραφίαι εἶναι τοῦ 1607. Ἐπειδὴ δὲ αὗται καλύπτουσι καὶ τὸ ἐπισκευασθὲν νότιον τμήμα, συνάγουμεν ὅτι τὸ ναύδριον εἶναι ἀρχαιότερον τοῦ 17<sup>ου</sup> αἰῶνος. Αἱ εἰκόνες εἶναι ἔργα τοῦ «ζωγράφου Δημητρίου Κακαρά» ὡς διδάσκει ἡ ἀνωθεν τῆς Ὡραίας πύλης τοῦ τέμπλου γραπτὴ ἐπιγραφή, ἣτις λέγει:

*Ἀνεκαινισθη καὶ οἰστοριθῇ ὁ θεῖος καὶ πανσεπτος ναὸς οὗτος τῆς αγίας καὶ ἀθλοφοροῦ μαρτυ | ρος τοῦ Χ(ριστο)ῦ Μαργηνας δια συνδρομῆς καὶ ἐξοδον ἐν γραμμασιν οὐ λεγῶ Θ(εο)ς γὰρ ἰδ | ἐν ὁ ἐρ(ευν)ῶν καρδίας. Ἐτους ζριε' ρ' δ. ε ἐν μηνί Αυγουστω κα' Χειρ Δημητριου Κακαρα του ζωγραφου.*

Ὅσον ἀφορᾷ τὴν διάταξιν τῶν παραστάσεων σημειοῦμεν ὅτι ἐπὶ τοῦ ὑπερθεῖν τῆς θύρας τοίχου εἰκονίζεται ἡ Σταύρωσις ἐπὶ δὲ τοῦ βορείου τοίχου ἄνω μὲν ἡ Ἀνάστασις καὶ ἡ Πεντηκοστή, κάτω δὲ καὶ ἐντὸς τῆς τυφλῆς ἀψίδος οἱ ἱατροὶ Ἅγιοι Κῶσμάς καὶ Δαμιανὸς καὶ παρ' αὐτοὺς ἡ Ἀγ. Κυριακὴ. Ἐν τῇ βαθύνσει τῆς ἐγκαρσίας καμάρας παρίσταται ἄνω μὲν ἡ Κοίμησις τῆς

Θεοτόκου κάτω δὲ οἱ Ἅγιοι Ἀνδρέας, Δημήτριος καὶ Γεώργιος. Τέλος παρὰ τὸ τέμπλον εἰκονίζεται ἡ Ἁγία Μαρίνα. Ἐν τῇ προθέσει τοῦ ἱεροῦ ὑπάρχει τὸ ἐξῆς ἐνδύμημα: *Μνήσθητι Κυριε Θεονᾶ μοναχοῦ Δημητρίου.*

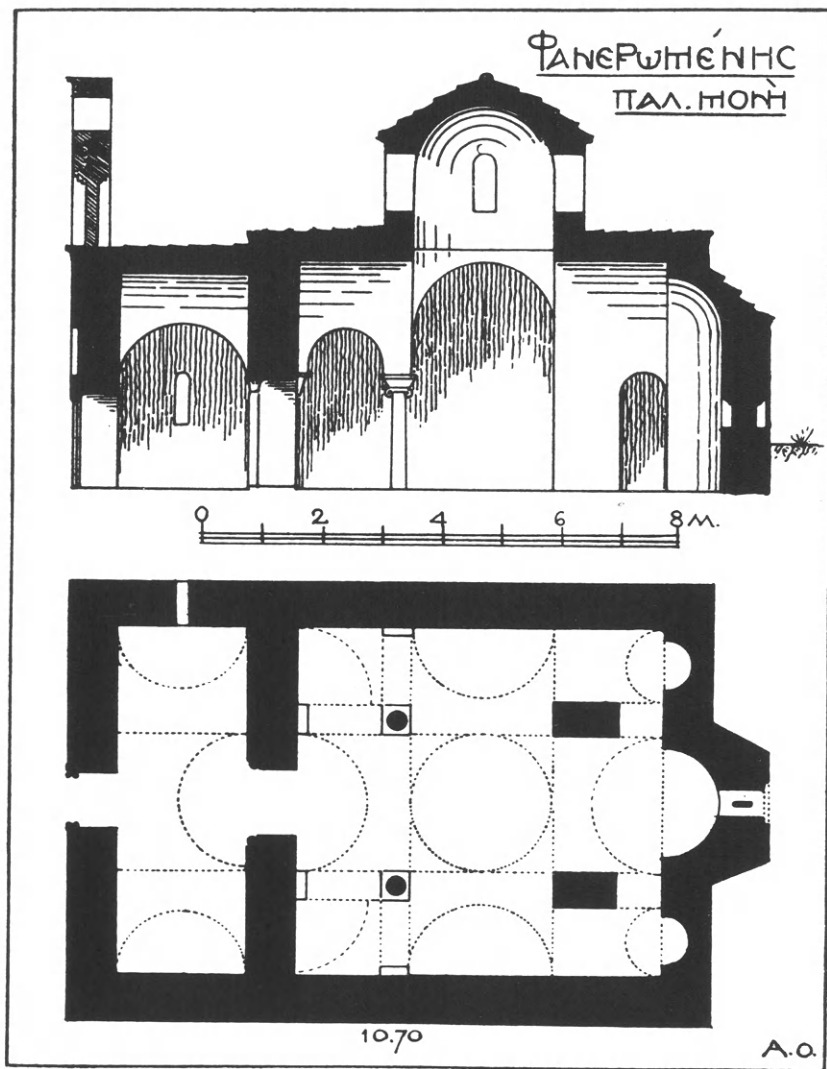

Εἰκ. 36. Κάτοψις καὶ τομή τοῦ καθολικοῦ τῆς παλαιᾶς Μ. Φανερωμένης.

Αἱ τοιχογραφίαι τῆς Ἁγ. Μαρίνης εἶναι ἔργα καλῆς ὅπωςδήποτε τέχνης δουλευμένα κατὰ τὸν Κρητικὸν τρόπον, ὃ δὲ ζωγραφήσας αὐτὰ Δημήτριος Κακαρᾶς εἶναι πιθανῶς πρόγονός τις τοῦ Ἱερομονάχου Θεοδούλου τὸ ἐπὶ κληρον



*Κακαρά* ἐκ πόλεως *Ναυπλίου*, ὅστις 60 περίπου ἔτη ἀργότερον (1668) ἐτοιχογράφησε τὸν ναὸν τοῦ *Στεῖρη* (ᾧρα ἀνωτέρω σελ. 85).

Συνεχίζοντες τὴν πρὸς τὰ νοτιοανατολικά πορείαν καὶ ἀκολουθοῦντες τὴν κοίτην μικροῦ τινος χειμάρρου, συναντῶμεν, μετὰ μίαν περίπου ὥραν ἀναβάσεως, ἄθροισμα ἡρειπωμένων κτηρίων ἅτινα, ἴστανται ἐγκαταλελειμμένα ἐν τῇ ἀπεράντῳ σιωπῇ μιᾶς ἐρήμου καὶ ἀγόνου χώρας. Τὰ κτήρια ταῦτα ἀπῆρτιζον τὴν ἀνθοῦσαν ποτὲ παλαιὰν μονὴν τῆς *Φανερωμένης*, ἧτις ἐγκατελείφθη ἴσως κατὰ τοὺς χρόνους τῆς Ἐπαναστάσεως, τῶν μοναχῶν τῆς μετοικησάντων εἰς τὴν χαμηλότεραν καὶ προσιωτέραν τοποθεσίαν τῆς Ἀγ. *Μαρίνης*, περὶ ἧς ἀνωτέρω εἵπομεν.

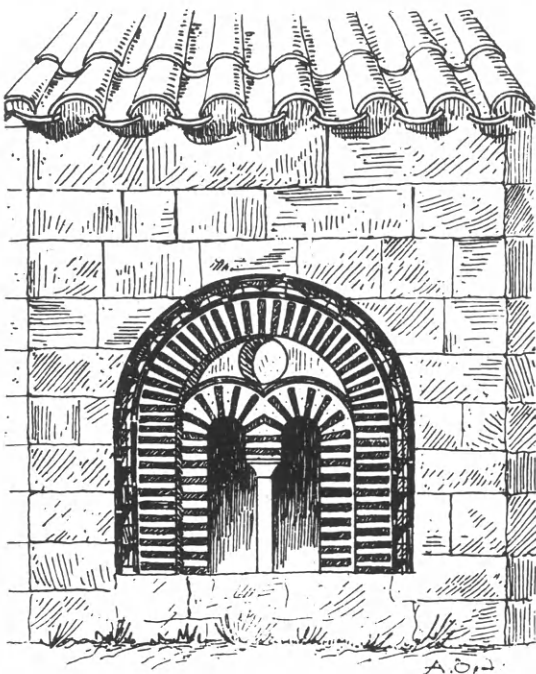

Εἰκ. 37. Ἡ ἀψὶς τοῦ ἱεροῦ τοῦ τῆς *Φανερωμένης*.

Ἐκ τῶν ἀποτελούντων τὴν παλαιὰν μονὴν κτηρίων, ἐξαιρέσει τοῦ καθολικοῦ, πάντα τὰ λοιπὰ εἶναι κτίσματα τῶν τελευταίων χρόνων τῆς Τουρκοκρατίας. Καὶ αὐτὸ δὲ τὸ καθολικὸν ἔχει ὑποστῇ ἐπισκευὰς καὶ προσθήκας κατὰ τὴν πάροδον τῶν αἰώνων ἀσβεστωθὲν ἐξωτερικῶς καὶ ἐσωτερικῶς ἐφοδιασθὲν

δὲ ἐπὶ Τουρκοκρατίας καὶ διὰ διλόβου κωδωνοστασίου κοσμουμένου διὰ ῥοδίων πινακίων καὶ ὀρθουμένου ὑπεράνω τῆς θύρας τῆς εἰσόδου.

Ὁ κυρίως ναὸς (εἰκ. 36) περίπου τετράγωνος (7.50×7.70) καὶ μὲ μίαν μόνην τρίπλευρον κόγχην ἱεροῦ, ἔχει πρὸς Δυσμὰς προσκεκολλημένον ἰσοπλατῇ νάρθηκα. Ὁ ναὸς εἶναι σταυροειδῆς ἐγγεγραμμένος μετὰ τρούλλου στηριζομένου ἐπὶ δύο ἐσωτερικῶν κίωνων, οἵτινες φέρουσιν ἰωνικά μετ' ἐπιθημάτων κιονόκρανα ἐστραμμένα πρὸς τὸν κατὰ μῆκος ἄξονα, ὅπως καὶ τὰ τῆς *Κοιμήσεως* (εἰκ. 8). Τὰ δύο ἑκατέρωθεν τοῦ δυτικοῦ σκέλους τοῦ σταυροῦ διαμερίσματα τοῦ ναοῦ καλύπτονται καὶ ἐδῶ διὰ τεταρτοκυλίνδρων, ἔχουσι δὲ μετωπιαῖα τόξα ἡμικυκλικά βαίνοντα ἐπὶ λοξοτμήτων ὑφαψιδίων (εἰκ. 38). Ἐπὶ ὁμοίων δὲ ὑφαψιδίων βαίνουνσιν ἐνταῦθα καὶ αἱ γεννήσεις τῶν τόξων,

ἄτινα ζευγνύουσι τὸν δυτικὸν τοῖχον πρὸς τοὺς κίονας (εἰκ. 36). Ὁ τροῦλλος εἶναι ὀκτάγωνος, ἔχει ὅμως ὑποστῆ πολλὰς ἐπισκευάς. Φαίνεται οὐχ ἦττον ὅτι ἀρχικῶς ἔφερε καὶ αὐτὸς μαρμαρίνους κιονίσκους εἰς τὰς γωνίας του συνενεομένους πρὸς ἀλλήλους διὰ μαρμαρίνων ἡμικυκλικῶν γείσων.

Ὁ νάρθηξ καλύπτεται καθ' ὅμοιον καὶ ὁ τῶν ἤδη ἐξετασθέντων ναῶν τρόπον ἦτοι ἐν τῷ μέσῳ μὲν δι' ὑψηλῆς κατὰ μῆκος καμάρας κατὰ δὲ τὰ πλάγια διὰ χαμηλοτέρων ἐγκαρσιῶν καμαρῶν (εἰκ. 36).

Ἡ τοιχοποιία τοῦ κυρίως ναοῦ καὶ τοῦ νάρθηκος εἶναι ἐξ ἀκανονίστων λίθων μετὰ μικρῶν τεμαχίων πλίνθων κατασκευασμένη, ἐν ᾧ τουναντίον ἢ τῆς ἀψίδος τοῦ ἱεροῦ ἀποτελεῖται ἐξ ἰσοῦψῶν κανονικῶν δόμων πορολίθων ἄνευ τῆς παρεμβολῆς πλίνθων (εἰκ. 37). Ἡ κόγχη δ' αὕτη διατυπᾶται ὑπὸ διλόβου παραθύρου (εἰκ. 37) περιβαλλομένου ὑπὸ πλινθίνου πλαισίου καὶ ὀδοντωτῆς ταινίας διηκούσης μέχρι τῆς ποδιᾶς. Τὸ μεταξὺ τῶν λοβῶν καὶ τοῦ ἐξωτερικοῦ πλαισίου τύμπανον τοῦ παραθύρου ἐκοσμεῖτο διὰ «ροδίου» πινακίου, οὗτινος σήμερον σφίζεται μόνον ἡ κοιλότης (εἰκ. 37).

Ἡ κατὰ τὴν δυτικὴν πλευρὰν τοῦ νάρθηκος θύρα εἰσόδου φέρει ὠραῖον σύνθετον περιθύρωμα καὶ ὑπεράνω κόγχην ἡμικυκλικὴν μετ' ὀδοντωτῆς ταινίας, περιβάλλουσαν τὴν εἰκόνα τῆς Θεοτόκου. Ἡ δὲ ἀπὸ τοῦ νάρθηκος εἰς τὸν ναὸν θύρα φέρει ἐκατέρωθεν ἐντετειχισμένους δύο κιονίσκους. Ἐν τῷ κέντρῳ τοῦ δαπέδου ἐτοποθετήθη ὡς ὀμφάλιον μαρμάρινον ἀνάγλυφον θωράκιον φέρον εἰς διπλοῦν τὸ ἐν τέλει τοῦ παρόντος ἄρθρου εἰκονιζόμενον βυζαντινὸν κόσμημα.

Οἱ τοῖχοι τοῦ ναοῦ ἔφερον ἄλλοτε ἀρίστης τέχνης τοιχογραφίας, ὧν λείψανα διατηροῦνται κατὰ τὴν Ν. Δ. γωνίαν, ἐνθα διακρίνονται αἱ μορφαὶ τῶν Ἀγίων Σάββα, Θεοδώρου καὶ Ἀρτεμίου.

Συγκρίνοντες τὰς ἀναλογίας τοῦ καθολικοῦ τῆς Φανερωμένης πρὸς τὰς τῶν λοιπῶν ἐξετασθέντων ναῶν εὐρίσκομεν ὑφισταμένην μεγάλην διαφορὰν. Ἐν ᾧ δηλ. ἐκεῖνοι—μάλιστα ὁ τῶν Ταξιαρχῶν—παρουσιάζουσιν ἀνάτασιν, ἡ Φανερωμένη παρορσιάζεται πεπλατυσμένη. Τοῦτο δύνταί τις ν' ἀντιληφθῇ παραβάλλων τὴν κατὰ πλάτος τομὴν τῆς Φανερωμένης (εἰκ. 38) πρὸς τὰς ἀντιστοιχοῦς τῶν Ταξιαρχῶν (εἰκ. 20) καὶ τῆς Κοιμήσεως (εἰκ. 9). Ὅμοιος

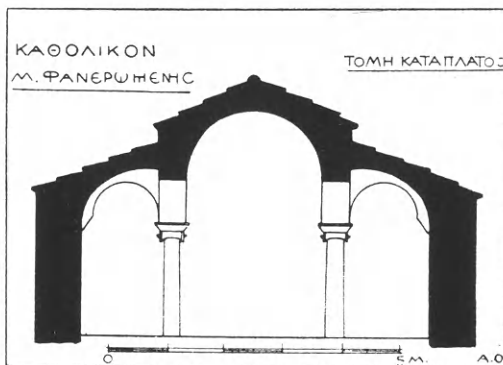

Εἰκ. 38. Κατὰ πλάτος τομὴ τοῦ καθολικοῦ τῆς Φανερωμένης.

πεπλατυμένον ἐμφανίζεται καὶ τὸ παράθυρον τῆς ἀψίδος τοῦ ἱεροῦ τῆς Φανερωμένης (εἰκ 37), εἰς τὸ ὁποῖον ἡ ἀναλογία τοῦ πλάτους πρὸς τὸ ὕψος εἶναι 1:1, ἐν ᾧ εἰς τοὺς Ταξίαρχας ἡ ἀναλογία τοῦ αὐτοῦ παραθύρου εἶναι περίπου 1:2. Ἔνεκα τῶν πεπλατυσμένων τούτων ἀναλογιῶν ἀφ' ἑνὸς καὶ ἀφ' ἑτέρου ἔνεκα τῆς χρήσεως ἰσοδόμου τοιχοποιίας με ἀρμούς τελείως ἐφαπτομένους καὶ ἄνευ τῆς παρεμβολῆς πλίνθων, ὅπως συνηθίζεται κυρίως εἰς τὰ φραγκικὰ κτήρια, θεωρῶ τὴν Φανερωμένην ὡς κτίσμα τοῦ δευτέρου ἡμίσεος τοῦ 13<sup>ου</sup> αἰ.

Ὁ μέγας ἀριθμὸς τῶν ναῶν, οἵτινες περιλαμβάνονται ἐν τῇ μικρᾷ περιοχῇ τῆς ἀνατολικῆς Κορινθίας μαρτυρεῖ περὶ τῆς πυκνῆς καὶ συνεχοῦς οἰκίσεως τῆς χώρας ὑπὸ τῶν Βυζαντινῶν ἀπὸ τοῦ 11<sup>ου</sup> μέχρι τοῦ 18<sup>ου</sup> αἰῶνος. Ἀλλὰ πλὴν τῶν ναῶν καὶ ἱκανὰ τοπωνύμια—Κατακάλι, Ἀγγελόκαστρον, Κοντοστάβλου, Φωκᾶ κλπ.—μαρτυροῦσι καὶ αὐτὰ ὅτι οἱ Βυζαντινοὶ οὐ μόνον εἰς τὴν Κόρινθον καὶ τὴν περὶ αὐτὴν εὐφορον χώραν εὐρέως ἐγκατεστάθησαν ἀλλὰ καὶ εἰς τὰς ὄρεινὰς αὐτῆς περιφερείας μεγάλως ἐξετάθησαν καὶ ἐπὶ μακρὸν ἐκεῖ ἐβίωσαν.





## ΟΙ ΝΑΟΙ ΤΩΝ ΤΑΡΣΙΝΩΝ ΚΑΙ ΤΗΣ ΛΕΧΟΒΑΣ

Ἐν συνεχείᾳ πρὸς τοὺς ἐξετασθέντας ναοὺς τῆς Ἀνατολικῆς Κορινθίας παραθέτω κατωτέρω δύο ἄλλους ἐνδιαφέροντας ναοὺς εὗρισκομένους ἐν τῇ μέσῃ Κορινθίᾳ καὶ παρουσιάζοντας τὸν αὐτὸν ἀρχιτεκτονικὸν τύπον: τὸν ναὸν τῶν Ταρσινῶν καὶ τὸ καθολικὸν τῆς Μονῆς τῆς Λέχοβας.

Ὁ ναὸς τῶν Ταρσινῶν (εἰκ. 1)—χωρίου κειμένου πρὸς νότον τοῦ Κοκκωνίουσυνοικισθέντος δὲ τὸ 1836 διὰ κατοίκων τοῦ παλαιοῦ χωρίου Ταρσοῦ τοῦ δήμου Φενεοῦ—τιμᾶται σήμερον εἰς μνήμην τῆς *Μεταμορφώσεως τοῦ Σωτήρος* (Ἁγία Σωτήρα) καὶ χρησιμεύει ὡς ἐκκλησία τοῦ νεκροταφείου τοῦ χωρίου.

Ὁ ναὸς (εἰκ. 2) στεροῦμενος νάρθηκος, ἔχει σχῆμα ἀκριβῶς τετραγώνον (6.18×6.25) μὲ μίαν μόνον πρὸς ἀνατολὰς προβάλλουσαν τρίπλευρον ἀψίδα ἱεροῦ. Εἶναι τοῦ τύπου τῶν δικιονίων ἥτοι τῶν σταυροειδῶν ἐγγεγραμμένων μετὰ τρούλλου στηριζομένου ἐπὶ δύο κίωνων. Οἱ κίονες οὗτοι εἶναι μαρμάρινοι, ἀρράβδωτοι, φέροντες ἀρχαῖα ἰωνικὰ μετ' ἐπιθημάτων κιονόκρανα,

ἑστραμμένα πρὸς τὸν κατὰ μῆκος ἄξονα τοῦ ναοῦ. Ἐκ τῶν τεσσάρων μικρῶν χώρων, οἵτινες ὑπολείπονται μεταξὺ τῶν κεραιῶν τοῦ σταυροῦ καὶ τοῦ περιγεγραμμένου τετραγώνου οἱ μὲν πρὸς ἀνατολὰς στεγάζονται διὰ καμαρῶν, οἱ δὲ πρὸς δυσμὰς διὰ φουρνικῶν (caloites) (εἰκ. 2).

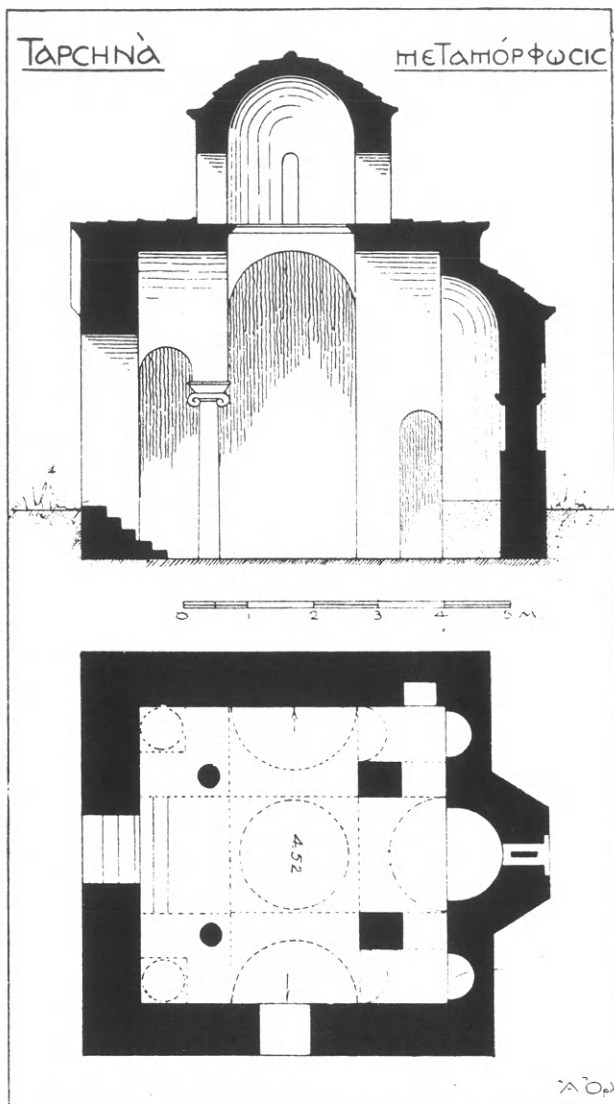

Εἰκ. 2. Κάτοψις καὶ τομὴ ναοῦ Ταρσινῶν.

ἀλλ' οὐχὶ πλινθοπεριβλήτων. Τοῦ συστήματος τούτου κάμνονιν ἐνίοτε χρῆσιν καὶ οἱ Βυζαντινοὶ<sup>1</sup> ἀλλὰ συχνότερον τοῦτο μᾶς παρουσιάζεται ἀπὸ τοῦ 13<sup>ου</sup>

Ὁ ναὸς εἶχε πιθανώτατα ἀρχικῶς μίαν μόνην θύραν, τὴν πρὸς νότον, φέρουσαν ὑπεράνω πωρίνην ἡμικυκλικὴν κόγχην, μετ' ὀδοντωτῆς ταινίας, περιβάλλουσαν τὴν εἰκόνα τῆς Μεταμορφώσεως (εἰκ. 3). Ἀργότερον ἀνοικθείσης ἑτέρας θύρας εἰς τὸ μέσον τῆς δυτικῆς πλευρᾶς ἢ νοτιά ἐφράχθη, τῆς ὑπεράνω κόγχης μετατραπείσης εἰς παράθυρον (εἰκ. 1). Τῆς παλαιᾶς νοτίας θύρας διατηροῦνται ἐντετειχισμένα τεμάχια τοῦ μαρμαρίνου πλαισίου ὥς καὶ τὸ μετὰ τριῶν σταυρῶν κεκοσμημένον ὑπέρθυρον (εἰκ. 3).

Οἱ τοῖχοι τοῦ ναοῦ εἶναι ἐκτισμένοι διὰ μεγάλων σχετικῶς κανονικῶν πωρολίθων

<sup>1</sup> Ναὸς Ἁγ. Γρηγορίου τοῦ Θεολόγου ἐν Θήβαις Σωτηρίου, Ἀρχ. Ἐφημ. 1924

αἰῶνος προφανῶς κατ' ἐπίδρασιν τῶν Φράγκων<sup>1</sup>. Πλίνθοι ἐχρησιμοποίηθησαν ἐνταῦθα μόνον διὰ τὰ πλαίσια τῶν παραθύρων καὶ τὰς διακοσμητικὰς ὁδοντωτὰς ταινίας. Εἶναι δὲ αὗται ἀρίστης κατασκευῆς καὶ πάχους μόνον 0.022.

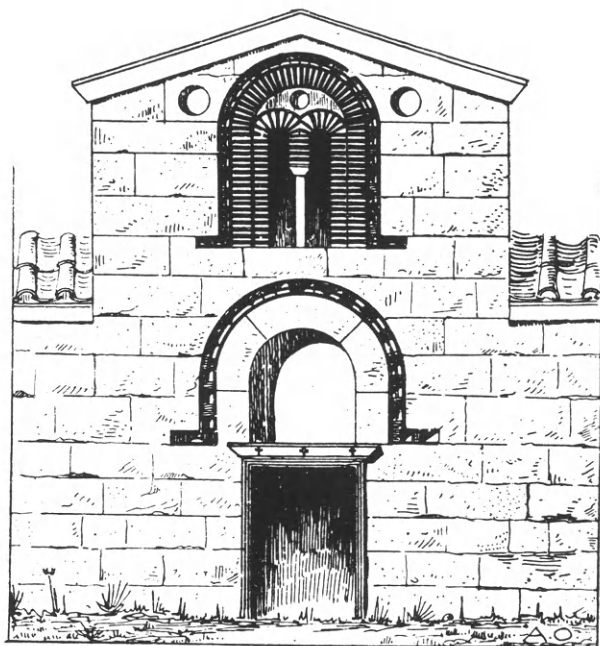

Εἰκ. 3. Τμήμα τῆς νοτίας ὀψευς τοῦ ναοῦ τῶν Ταρσινῶν  
με ἀναπαράστασιν τῆς θύρας.

Ὁ τροῦλλος τοῦ ναοῦ εἶναι ὀκτάγωνος ἀλλ' ἄνευ κιονίσκων κατὰ τὰς γωνίας. Τὸ γείσον του εἶναι εὐθύγραμμον, ὀριζόντιον ὡς τὸ τῆς Καισαριανῆς. Ἐφ' ἐκάστης τῶν ὀκτῶ πλευρῶν αὐτοῦ ἀνοίγεται ἐναλλάξ μονόλοβον παράθυρον καὶ ἀβαθὴς κόγχη, ὅπως καὶ εἰς τοὺς ἀνωτέρω ἑξαετασθέντας ναοὺς τῆς Ἀνατ. Κορινθίας.

Ὁ ναὸς ἐφωτίζετο καὶ διὰ δύο διλόβων παραθύρων ἀνοιγομένων ὑπὸ τὰ ἀετώματα τῆς βορείου καὶ νοτίας καμάρας τοῦ σταυροῦ, ὡς καὶ δι' ἑτέρου διλόβου ἀνοιγομένου εἰς τὴν μέσσην πλευρὰν τῆς ἀψίδος τοῦ ἱεροῦ. Πάντα τ' ἀνωτέρω παράθυρα ἔχουσι λίαν ραδινὰς ἀναλογίας (εἰκ. 4) φέρουσι δὲ πλίνθινα πλαίσια περιθεόμενα ὑπὸ ὁδοντωτῆς ταινίας, ἥτις διήκουσα κάτω

σελ. 5 Ἀγ. Νικολάου ὁστὰ Καμπιά Schultz and Barnsley, The monastery of St Luke of Stiris in Phocis London 1901 πίν. 56 καὶ ἄλλαχού.

<sup>1</sup> Ὁμορφη Ἐκκλησιὰ Αἰγίνης (1282) Σωτηρίου, Ἑπετ. Ἑταιρ. Βυζ. 1925, Β, 243.

μέχρι τῆς ποδιᾶς, κάμπτει ὁριζοντίως καὶ διακόπτεται. Ὅδοντωτὴ ταινία εὐρίσκεται καὶ ὑπὸ τὸ πώρινον λοξόμητον γείσον τοῦ ἱεροῦ.

Μεγάλη χρῆσις παρατηρεῖται καὶ ἐνταῦθα «ροδίων» διακοσμητικῶν

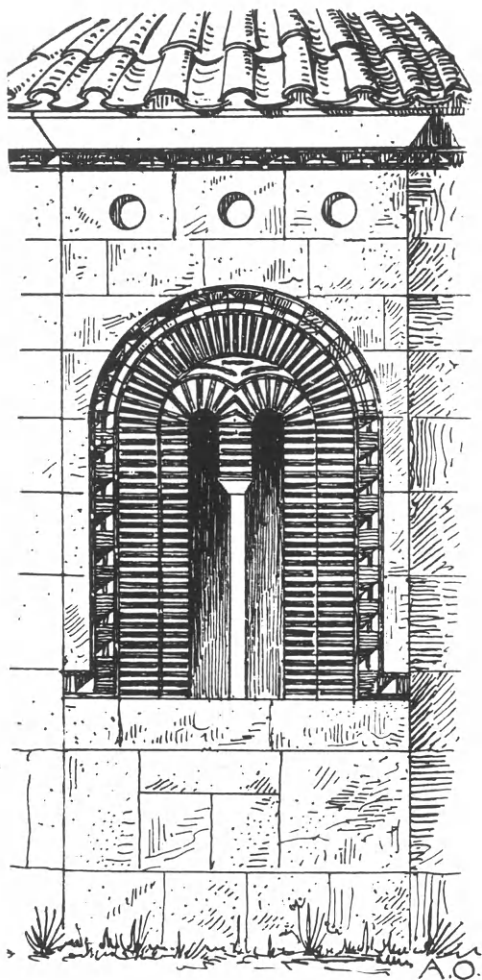

Εἰκ. 4. Τὸ παράθυρον τοῦ ἱεροῦ τοῦ ναοῦ τῶν Ταρσινῶν.

πινακίων. Τρία τοιαῦτα εἰς γραμμὴν ὁρίζοντιον κάτωθεν τοῦ γείσου τοῦ ἱεροῦ κοσμοῦσι τὴν μέσην πλευρὰν τῆς ἀψίδος τοῦ ἱεροῦ (εἰκ. 4), δύο ἄλλα εἶναι τοποθετημένα εἰς τὴν νότιον καὶ βόρειον κεραίαν τοῦ σταυροῦ ἐκατέρωθεν τοῦ παραθύρου, οὗτινος πάλιν τὸ τύμπανον κοσμεῖ ἄλλο μικρότερον πινάκιον (εἰκ. 3). Τέλος μεγαλύτερον σκυφωτὸν ἄγγειον—οὗτινος σώζεται μόνον ἡ κοιλότης—ἐκόσμει τὴν δυτικὴν πλευρὰν τοῦ ναοῦ τεθειμένον εὐθὺς ὑπὸ τὴν κορυφὴν τοῦ ἀετώματος.

Τὸ ἐσωτερικὸν τοῦ ναοῦ ἔχει δυστυχῶς σήμερον καλυφθῆ δι' ἀσβεστοκονιάματος. Ἐκαλύπτετο ὅμως ἄλλοτε διὰ τοιχογραφιῶν, ὧν διατηροῦνται ὀλίγα λείψανα μετὰ κοσμημάτων εἰς τὰ τοιχώματα τοῦ παραθύρου τοῦ ἱεροῦ.

Ὡς πρὸς τὴν χρονολογίαν κατασκευῆς παρατηροῦμεν ὅτι ὁ ναὸς τῶν Ταρσινῶν ἀφ' ἐνὸς λόγῳ τοῦ αὐστηρῶς τετραγώνου σχήματος αὐτοῦ καὶ ἀφ' ἑτέρου λόγῳ τῆς εἰς τὰ δυτικὰ πλάγια κλίτη αὐτοῦ χρήσεως φουνικῶν (calottes), φαίνεται ὅτι δὲν εἶναι μεταγενέστερος τοῦ 13<sup>ου</sup> αἰῶνος.

Ὀλίγον νοτιώτερον τοῦ ναοῦ τῆς

Μεταμορφώσεως, πρὸς τ' ἀνάντη,

ὑπάρχει καὶ ἄλλος ναός, τιμώμενος σήμερον μὲν εἰς μνήμην τῆς Εὐαγγελιστρίας, ἄλλοτε δὲ τοῦ Ἀγ. Ἑρμολάου. Ὁ ναὸς οὗτος ἐρειπωθεὶς ἀνακατεσκευάσθη πρὸ τεσσαρακονταετίας, οὐχὶ ὅμως μὲ τὸ ἀρχικὸν του σχέδιον, τὸ ὁποῖον περιελάμβανε βεβαίως καὶ τοὺς σήμερον ἔξω τῆς βορείου πλευρᾶς ἰσταμένους



γρανιτικούς κίονας. Τὸ δάπεδον τοῦ παλαιοῦ ναοῦ ἦτο ἐστρωμένον διὰ μαρμαροθετήματος ἐκ τοῦ ὁποίου διατηροῦνται ὀλίγα μόνον λείψανα, ἐν οἷς πτηνὸν σπαράσσον ὄφιν (εἰκ. 9) καὶ τὸ μετὰ 5 κύκλων ἐν τετραγώνῳ σύνηδες

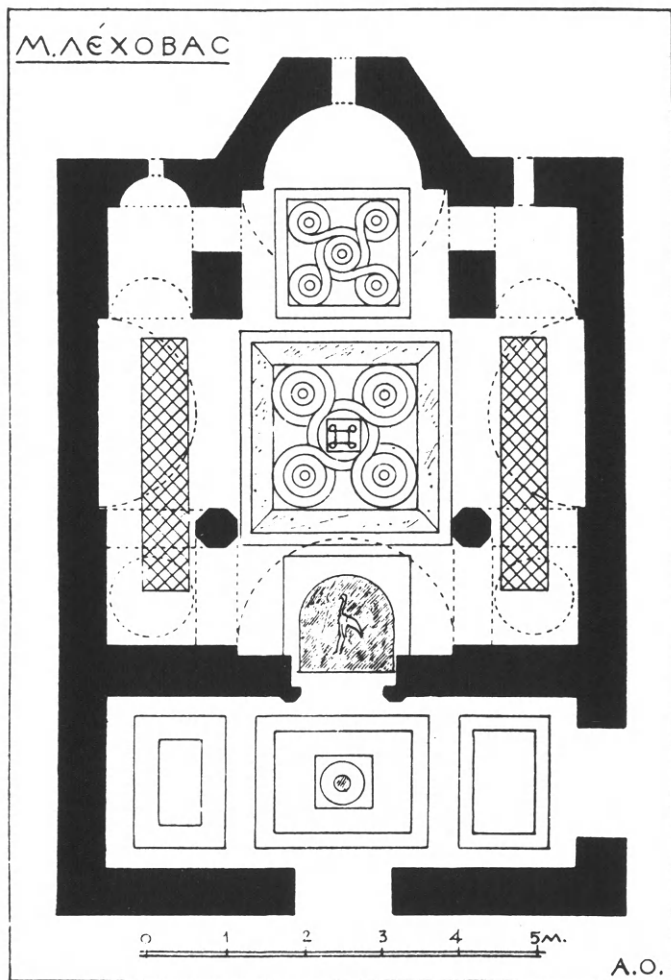

Εἰκ. 5. Κάτοψις τοῦ καθολικοῦ τῆς μονῆς τῆς Λέχοβας.

βυζαντινὸν κόσμημα, οὗτινος τὰ κενὰ ἐπληροῦντο διὰ πολυχρώμων μικρῶν τεμαχίων μαρμάρων.

Ὁ δεύτερος ναός, τιμώμενος εἰς μνήμην τῆς Κοιμήσεως τῆς Θεοτόκου, ἀποτελεῖ τὸ καθολικὸν τῆς μεταξὺ τῶν ὀρεινῶν χωρίων Μάτσани καὶ Βοῖβοντᾶ

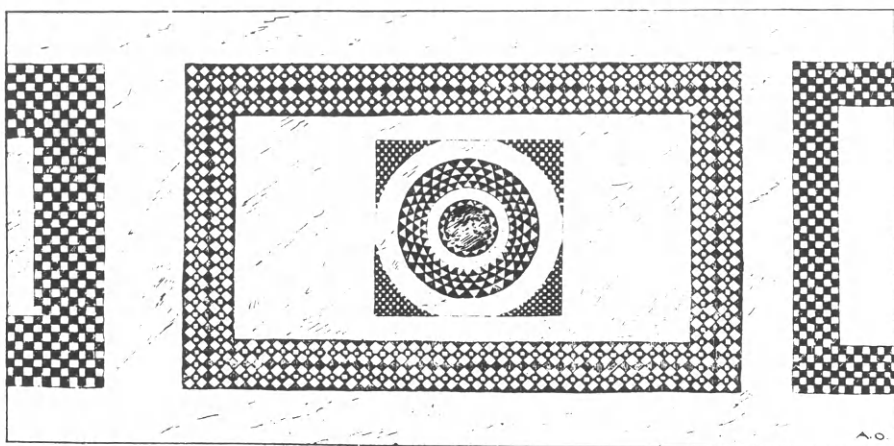

Εἰκ. 6. Τὸ μαρμαροθέτημα τοῦ νάρθηκος

(ἀρχαίας Τιτάνης) ἐπὶ δασώδους βουνοῦ κειμένης *μονῆς τῆς Λέχοβας*. Τοῦ ναοῦ τούτου παρέχομεν ἐνταῦθα μόνον τὴν κάτοψιν (εἰκ. 5) διότι ἡ τομὴ

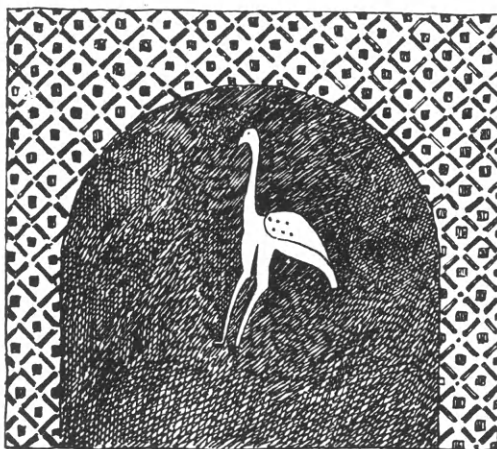
Εἰκ. 7. Μαρμαροθέτημα πρὸ τῆς πύλης  
τῆς εἰσόδου τοῦ ναοῦ.

δὲν ἦτο δυνατόν νὰ ληφθῇ ἀσφαλῶς, καθόσον αἱ ὀροφαί, ἐρειπωθεῖσαι ὑπὸ τοῦ χρόνου, καλύπτονται σήμερον διὰ φύλλων τζίγκου. Ὡς παρατηρεῖ τις πρόκειται καὶ ἐνταῦθα περὶ ναοῦ δικιονίου, ἥτοι σταυροειδοῦς ἐγγεγραμμένου μετὰ τρούλλου, ὅστις ὅμως δὲν στηρίζεται ἐπὶ μαρμαρίνων κυλινδρικών κιόνων, ὥς πάντες οἱ μέχρι τούδε ἐξεασθέντες ναοὶ τῆς Κορινθίας, ἀλλ' ἐπὶ κτιστῶν ὀκταγώνων πεσσῶν. Τὴν ἐξαιρετικὴν μορφήν ὀκταγώνων στηριγμάτων δὲν συναντῶμεν μόνον ἐνταῦθα ἀλλὰ καὶ εἰς ἄλλους βυζαντινοὺς ναοὺς ὡς

π.χ. ἐν τῇ *μονῇ Μάρκου* τῆς Παλαιᾶς Σερβίας<sup>1</sup>, ἐν τῷ ἐσωνάρθηκι τοῦ καθολικοῦ τῆς ἐπὶ τοῦ Κιθαιρῶνος *μονῆς* τοῦ Ὁσίου Μελετίου<sup>2</sup> καὶ ἀλλαχοῦ.

<sup>1</sup> Kondakof, Makedonija Πετρούπολις 1909 σελ. 183 εἰκ. 119. Petcovič-Tatič, Markob Manastir 1925 εἰκ. 2.

<sup>2</sup> Ὁρλάνδος, Μοναστηριακὴ Ἀρχιτεκτονική, Ἀθήναις 1927 εἰκ. 7.

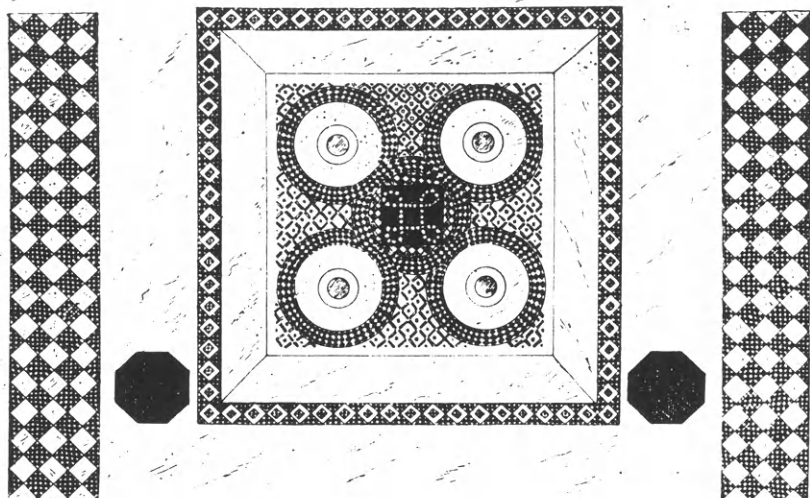

Εἰκ. 8. Τὸ μαρμαροθέτημα τοῦ κυρίως ναοῦ.

Ὁ κυρίως ναὸς εἶναι ἐν κατόψει ἀκριβῶς τετράγωνος ( $7.20 \times 7.25$ ), φέρων πρὸς ἀνατολὰς μίαν μόνην τρίπλευρον ἀψίδα ἱεροῦ, πρὸς δυσμὰς δὲ ἰσοπλατῇ νάρθηκα, βάθους 2.26, μὲ μίαν θύραν ἐν τῷ μέσῳ τῆς δυτικῆς πλευρᾶς καὶ μίαν κατὰ τὴν νοτίαν, στενὴν αὐτοῦ πλευρὰν (εἰκ. 5). Ἐκ τῶν τεσσάρων μικρῶν χώρων τῶν ἔξω τῶν κεραιῶν τοῦ σταυροῦ κειμένων, οἱ μὲν πρὸς ἀνατολὰς καλύπτονται διὰ κυλινδρικών θόλων, οἱ δὲ πρὸς δυσμὰς διὰ φουρνικῶν (calottes) ὅπως καὶ εἰς τὸν ναὸν τῶν Ταρσινῶν. Σημειωτέον δ' ὅτι ἐνταῦθα αἱ τέσσαρες κεραῖαι τοῦ σταυροῦ εἰσδύουσιν εἰς τὸ πάχος τῶν ἐξωτερικῶν τοίχων κατὰ 0.10-0.12 (εἰκ. 5) ὥς καὶ εἰς τοὺς σταυρεπιστέγους τοῦ τύπου Α<sub>2</sub> (ᾧρα ἀνωτέρω σελ. 45) καὶ διὰ τὸν αὐτὸν ἀκριβῶς λόγον.

Ἄλλ' ἐκεῖνο ὅπερ καθιστᾷ πολύτιμον τὸ καθολικὸν τῆς μονῆς τῆς Λέχου-  
 βας εἶναι τὸ δάπεδον αὐτοῦ, ὅπερ καλύπτεται ὁλόκληρον δι' ὠραίου μαρμα-  
 ροθετήματος διατηρουμένου ἐν καλῇ σχετικῶς καταστάσει καὶ ἔχοντος τὴν ἐξῆς  
 διάταξιν: Εἰς τὸν νάρθηκα σχηματίζονται τρία αὐτοτελῆ ὀρθογώνια, ὧν τὰ  
 μὲν ἄκρα περιβάλλονται ὑπὸ πλαισίων κοσμουμένων διὰ ζατριοειδοῦς κοσ-  
 μήματος, τὸ δὲ μέσον φέρει ὠραῖον πράσινον δίσκον περιβαλλόμενον ὑπὸ  
 φολιδοῦ κυκλοτεροῦς πλαισίου (εἰκ. 6). Εἰς δὲ τὸν κυρίως ναὸν ἐτέθη εἰς τὸ  
 μέσον, ὑπὸ τὸν τροῦλλον, τὸ καὶ ἄλλοθεν γνωστὸν<sup>1</sup> σύμπλεγμα τῶν πέντε

<sup>1</sup> Μονὴ Βλαχερνῶν Ἀρτῆς, Νέα Μονὴ Χίου Orlandos, Monuments byzan-  
 tins de Chios Ἀθῆναι 1930 πίν. 21. Ἁγία Σοφία Μυστρά Millet, Monuments  
 byzantins de Mistra πίν. 42, 2 κλπ.

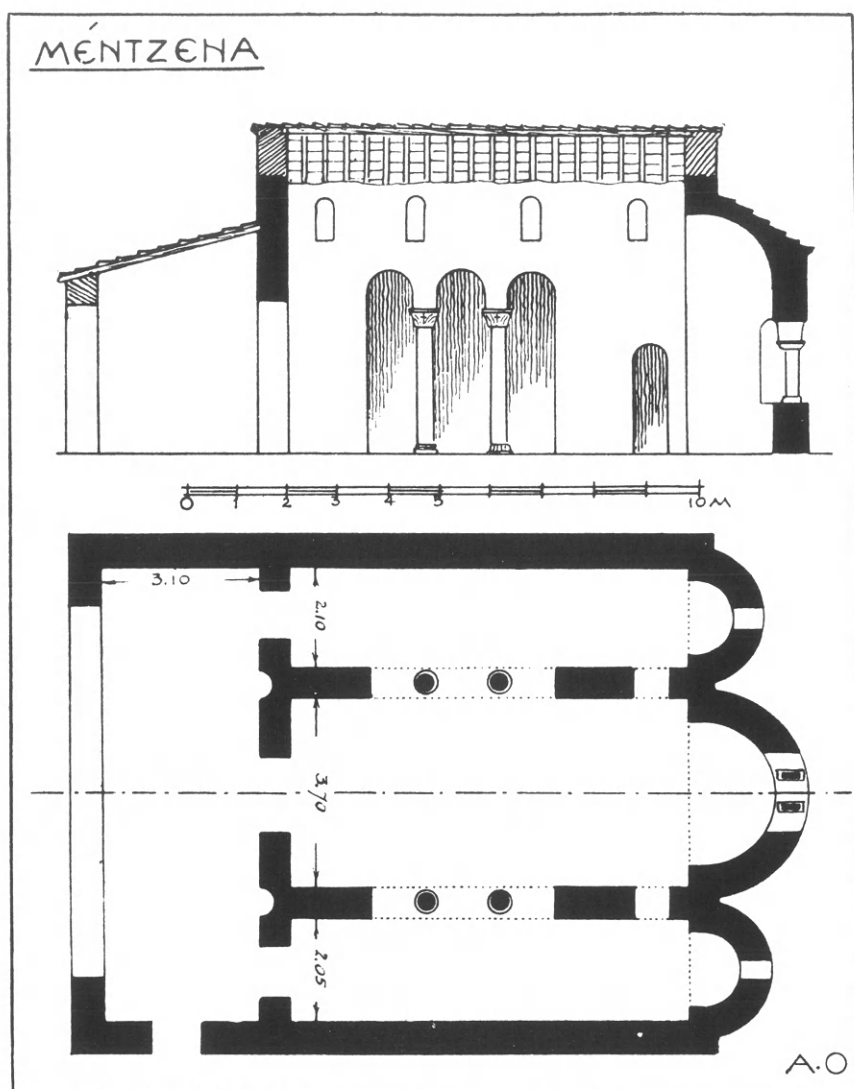

Είχ. 1. Κάτοψις καὶ τομή τῆς βασιλικῆς τῆς Μέντζενας.

πλαγίων κλιτῶν καὶ φέρουσιν ἐκατέρωθεν ἀνὰ τέσσαρα μονόλοβα παράθυρα (εἰχ. 1). Ἡ στέγη τοῦ τε μέσου καὶ τῶν ἄκρων κλιτῶν ἦτο ἀρχικῶς, ὡς καὶ σήμερον, ξυλίνη. Τοῦτο γίνεται φανερόν οὐ μόνον ἐκ τοῦ μικροῦ πάχους τῶν τοίχων ἀλλὰ καὶ ἐξ ὅπων ὀρθογωνίων σωζομένων εὐθὺς κάτωθεν τῶν παραθύρων ἐπὶ τῶν πρὸς τὰ πλάγια κλίτη παρειῶν τῶν τοίχων, ἐφ' ὧν ἀνοίγονται αἱ λιονοστοιχίαι. Κατὰ ταῦτα ὁ ναὸς παρουσίαζεν ἐν τομῇ τὸ ἐν εἰχ. 2 παρι-

στάμενον, σχέδιον." Ἐχομεν λοιπὸν εἰς τὴν Μέντζενα μίαν τρίκλιτον βασιλικὴν ἑλληνιστικοῦ τύπου, ξυλόστεγον, μὲ εὐρὺ καὶ ὑπερυψωμένον μέσον κλίτος καὶ φωταγωγόν. Τοιοῦτου τύπου βασιλικὰς ἐν Πελοποννήσῳ ἐγνωρίζομεν μέχρι τοῦδε μόνον δύο: 1) τὴν τοῦ καθολικοῦ τῆς Μονῆς Βλαχερνῶν ἐν Ἡλείᾳ<sup>1</sup>, ἣτις ὅμως ἔχει ὑποστῆ μετασκευὰς καὶ παρουσιάζει σοβαρὰς ἀνωμαλίας<sup>2</sup>, καὶ 2) τὴν μετεσκευασμένην μητροπόλιν τοῦ Μυστρᾶ<sup>3</sup>. Ἐν ἀντιθέσει πρὸς τοὺς ναοὺς τούτους ἡ βασιλικὴ τῆς Μέντζενας διατηρεῖται ὡς ἀρχικῶς κατεσκευασθῆ.

Ἡ εὗρεσις τῆς ἐξεταζομένης βασιλικῆς ἐν Ἀχαΐᾳ, ἐπαρχία ἐν ᾗ ἐπὶ μακρὸν διετηρήθη ἡ Φραγκικὴ κυριαρχία, εὖνοεῖ τὴν γνώμην τοῦ Millet, καθ' ἣν ἡ ξυλόστεγος βασιλικὴ μετεδόθη εἰς Ἑλλάδα μέσῳ τῶν Φράγκων<sup>4</sup>. Οὐχ ἥττον πιθανωτέρα φαίνεται ἡ γνώμη, ἣν ὑπεστήριξε καὶ ὁ Σωτηρίου<sup>5</sup>, ὅτι ἡ ξυλόστεγος ἑλληνιστικὴ βασιλικὴ μὲ ὑπερυψωμένον μέσον κλίτος οὐδέποτε ἔπαυσε νὰ εἶναι ἐν χρήσει ἐν Ἑλλάδι, καὶ ὅταν δηλ. ἀκόμη ἡ ἀνατολικὴ θολωτὴ βασιλικὴ διεδόθη εὐρύτερον εἰς τὰς ἑλληνικὰς χώρας.

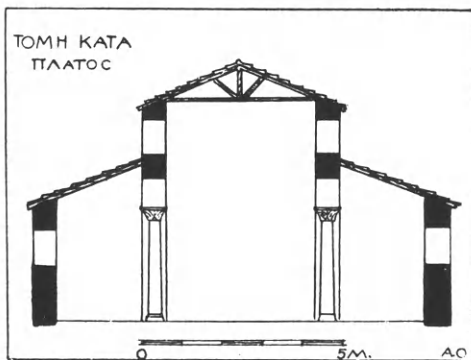

Εἰκ. 2. Κατὰ πλάτος τομὴ τῆς βασιλικῆς τῆς Μέντζενας.

Ἄς ἐλπίσωμεν ὅτι συντόμως θὰ εὕρεθῇ καὶ ἄλλη ξυλόστεγος βασιλική, αὕτη εἰς τὴν Στερεὰν Ἑλλάδα, ἣτις θὰ δικαιώσῃ πληρέστερον τὴν ἄποψιν ταύτην.

Ὡς πρὸς τὰ διαστάσεις καὶ τὴν διάταξιν τῆς κατόψεως καὶ τομῆς ἡ βασιλικὴ τῆς Μέντζενας παρουσιάζει μεγάλην ὁμοιότητα πρὸς τρεῖς ναοὺς τῆς Βορείου Ἑλλάδος: Τοὺς Ταξιάρχας τῆς Καστοριᾶς<sup>6</sup>, τὴν Ἀγ. Θεοδώραν τῆς Ἀρτης<sup>7</sup> καὶ τὸν Ἀγ. Εὐθύμιον, παρεκκλήσιον τοῦ Ἀγ. Δημητρίου Θεσσαλονίκης<sup>8</sup>. Εἰς πάντας τοὺς ναοὺς τούτους ἔχομεν κιονοστοιχίας μὲ δύο μόνον κίονας καὶ ἀνυπαρξίαν μικροῦ θολωτοῦ τμήματος πρὸ τοῦ ἱεροῦ, οἷον συναντῶμεν εἰς τὰς Βλαχέρνας τῆς Ἡλείας<sup>9</sup> καὶ εἰς τὴν ἀρχικὴν Μητροπόλιν τοῦ

<sup>1</sup> Ὁρλάνδος, Αἱ Βλαχέρναι τῆς Ἡλείας, Ἀρχαιολ. Ἐφημ. 1923 σ. 33. εἰκ. 59.

<sup>2</sup> Π. χ. ἔχει κτιστὴν καὶ χαμηλοτέραν καμάραν εὐθὺς πρὸ τοῦ ἱεροῦ.

<sup>3</sup> Millet, Monuments byzantins de Mistra πίν. 17.

<sup>4</sup> Millet, L'école grecque dans l'architecture byzantine Paris 1916 σ. 21.

<sup>5</sup> Byzant. Zeitschrift 1930 XXX σ. 573.

<sup>6</sup> Κάτοψις παρὰ Millet, École grecque σ. 25 εἰκ. 9.

<sup>7</sup> Κάτοψις παρὰ Λαμπάκη, Δελτ. Χρ. Ἀρχ. Ἑταιρ. Γ' (1903) σελ. 85.

<sup>8</sup> Σωτηρίου, Ἀρχαιολ. Δελτίον 1918 Παράρτ. σ. 29.

<sup>9</sup> Ὁρλάνδος, Ἀρχαιολ. Ἐφημ. 1923 σ. 8 εἰκ. 3.



Εἰκ. 3. Τὸ ἀνάγλυπτον κιονόκρανον

τὴν θέσιν τῶν κιονίσκων. Ἐπὶ δὲ τῆς πρὸς τὰ ἔξω βλεπούσης κεκλιμένης ἐπιφανείας, ἣτις φέρει κάτωθεν καὶ συνεχῇ ἀνάγλυφον ἀστράγαλον, (εἰκ. 4) ὑπάρχει



ἡ ἐξῆς ἀνάγλυπτος τρίμετρος λαμβικὴ ἐπιγραφή, ἥς σώζεται μόνον ἡ ἀρχή.

† Ἀνδρῶν κακίστων ἐξελοῦ με παμμάκαρ | καὶ θραῦσον αὐτῶν . . .

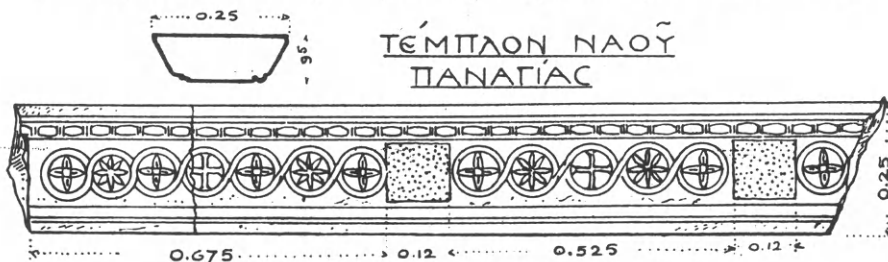

Εἰκ. 4. Τὸ ἀνάγλυπτον ἐπιστύλιον τοῦ τέμπλου καὶ ἡ ἐπ' αὐτοῦ ἐπιγραφή.

Ἀναφέροντες ἐν τέλει ὅτι τὸ δάπεδον τοῦ ναοῦ ἐκοσμεῖτο διὰ μαρμαροθετήματος, οὕτως διεσώθησαν δυστυχῶς μικρὰ μόνον τμήματα παρὰ τοὺς βορείους κίονας ἐν τῷ μέσῳ κλίτει.

Ἄν ἀποβλέψωμεν ἀφ' ἑνὸς μὲν εἰς τὴν τοιχοδομίαν τοῦ ναοῦ ἀφ' ἑτέρου δ' εἰς τὸν γλυπτὸν αὐτοῦ διάκοσμον καὶ εἰς τὸ μαρμαροθετημένον αὐτοῦ δάπεδον δὲν δυνάμεθα νὰ καταβιβάσωμεν τὴν χρονολογίαν κατασκευῆς αὐτοῦ κάτω τοῦ 1400.

## ΠΑΛΑΙΟΧΡΙΣΤΙΑΝΙΚΗ ΘΥΡΑ ΤΕΓΕΑΣ

Μεταξὺ τῶν ἐν τῇ αὐλῇ τοῦ μουσείου Τεγέας ἀποκειμένων ἀρχαίων εὐρίσκεται καὶ ἡ ἐνταῦθα δημοσιευομένη σιδηρᾷ θύρᾳ (εἰκ. 1) πολύτιμον ἀπόκτημα, δεδομένης τῆς σπάνιος σιδηρῶν παλαιοχριστιανικῶν ἀντικειμένων. Ἡ θύρα προέρχεται, καθ' ἃ μ' ἐβεβαίωσεν ὁ παλαιὸς φύλαξ τῆς Τεγέας Βασίλ. Γιαννήλος, ἐκ τῆς περιοχῆς τοῦ ναοῦ τῆς Ἀλέας Ἀθηνᾶς, εἶναι δὲ κατεσκευασμένη ἐκ σφυρηλάτου σιδήρου πάχους 0.01 μ. Τὸ σχῆμα τῆς εἶναι ὀρθογώνιον, ὕψους 1.23 καὶ πλάτους 0.54. Κατὰ τὴν δεξιὰν κατακόρυφον πλευρὰν αὐτῆς διατηροῦνται τρεῖς δακτύλιοι, δι' ὧν τὸ φύλλον ἐκρεμάτο ἀπὸ τῶν ἀντιστοίχων ἀξόνων τοῦ σταθμοῦ. Τὸ ὀρθογώνιον πεδίου διαιρεῖται εἰς δύο καθ' ὕψος τμήματα, ἀμφοτέρω διατρητὰ. Ἐκ τούτων τὸ ἄνω φέρει ὡς διαίρεσιν ἰσοσκελῆ σταυρὸν μετὰ κύκλου, θέμα λίαν σύνθηδες κατὰ τὴν παλαιοχριστιανικὴν ἐποχὴν. Κατὰ τὴν συνάντησιν τῆς ἄνω κεραίας τοῦ σταυροῦ μετὰ τὸν κύκλον λεπτὸν ἔλασμα σχηματίζει δεξιὰ τὸ λατινικὸν γράμμα R, ὅπερ μετὰ τοῦ X τοῦ σταυροῦ ἀποτελεῖ τὸ λεγόμενον χρίσμα (μονογράφημα τοῦ Χριστοῦ). Γράμμα δὲ πιθανώτατα καὶ δὴ τὸ Ωμεγα σχηματίζουνσι καὶ τὰ ἀνὰ δύο κολλητὰ ἡμικύκλια τὰ εἰς τὰς 4 γωνίας τοῦ σταυροῦ, ἅτινα ἀποτελοῦσι συνάμα καὶ κόσμημα. Εἰς τὰ παλαιοχριστιανικὰ γλυπτὰ, τοῦ 4-6<sup>ου</sup> αἰῶνος, συχνάκις τὸ χρίσμα συνοδεύεται ὑπὸ τοῦ Α καὶ τοῦ Ω τῆς Ἀποκαλύψεως.

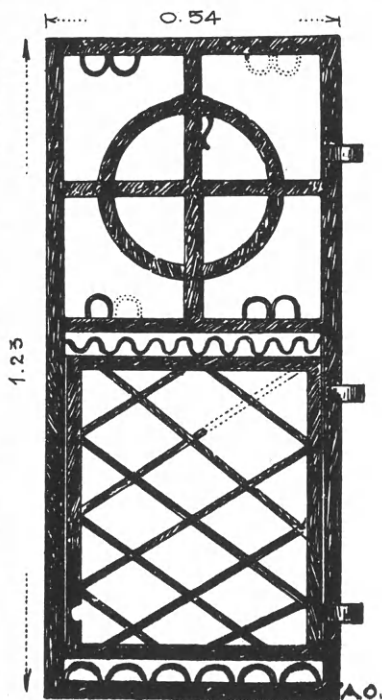

Εἰκ. 1. Τὸ σωζόμενον θυρόφυλλον.



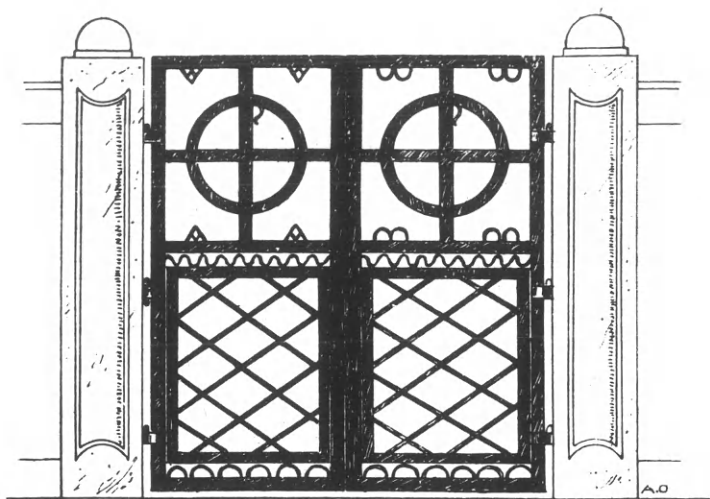

Εικ. 2. Αναπαράστασις τοῦ βημοθύρου.

Τὸ δὲ κάτω τμήμα τῆς θύρας σχηματίζει διὰ λοξῶς βαινόντων ἐλασμάτων δικτυωτὴν διαίρεσιν, οἷαν ἀπαντῶμεν καὶ εἰς τὰς σιδηρᾶς κιγκλίδας τῶν τέμπλων καὶ εἰς ἀνάγλυπτα παλαιοχριστιανικὰ θωράκια Ἡ τοιαύτη μάλιστα δικτύωσις διετηρήθη καὶ κατὰ τὴν βυζαντινὴν ἐποχὴν, ὥς μανθάνομεν ἐκ τοῦ Κ. Πορφυρογεννήτου<sup>1</sup>. Τέλος μεταξὺ τῶν δύο τμημάτων ὡς καὶ εἰς τὸ κάτω μέρος τοῦ θυροφύλλου ἐτέθη διακοσμητικὸν ἐλικοειδῶς συστρεφόμενον ἔλασμα.

Εἶπον ἀνωτέρω ὅτι τὰ σιδηρὰ παλαιοχριστιανικὰ ἀντικείμενα εἶναι σπάνια ἐν Ἑλλάδι. Ἐν τῇ Δύσει διετηρήθησαν ἀφθονώτερα· χαλκὴ θύρα ἀποκειμένη σήμερον ἐν τῷ μουσεῖῳ τοῦ Wiesbaden παρουσιάζει τὸ αὐτὸ πρὸς τὴν ἡμετέραν δικτύωμα, ἀλλ' εἰς τὸ ἄνω μέρος<sup>2</sup>. Ὡς πρὸς τὴν χρῆσιν τῆς ἡμετέρας θύρας ἢ μᾶλλον θυροφύλλου — οἷον ἐπιβάλλει νὰ τὸ παραδεχθῶμεν τὸ μικρὸν τοῦ πλάτους (0.54) — παρατηρῶ ὅτι καὶ λόγῳ τῶν διακοσμητικῶν του θεμάτων καὶ λόγῳ κυρίως τῶν μικρῶν του διαστάσεων, πρέπει νὰ ἀνήκῃ εἰς τέμπλον παλαιοχριστιανικῆς ἐκκλησίας, ἵσως ἐκείνης εἰς ἣν μετεσκευάσθη ὁ ἀρχαῖος ναὸς τῆς Ἀλέας Ἀθηνᾶς<sup>3</sup>. Πρόκειται λοιπὸν πιθανώτατα περὶ βημοθύρου, οὗτινος ἔχομεν τὸ δεξιὸν φύλλον. Τὸ ἑλλείπον ἕτερον φύλλον θὰ ἔφερε ἀριστερᾷ τοὺς σχετικoὺς δακτυλίους κρεμάσεως καὶ εἰς τὰς τέσσαρας γωνίας τοῦ σταυροῦ, τὸ ἀντίστοιχον πρὸς τὸ Ὠμέγα τοῦ δεξιοῦ φύλλου Αλφα, κοσμηματοποιημένον, ὡς ἐμφαίνεται ἐν τῇ σχετικῇ ἀναπαραστάσει (εἰκ. 2).

<sup>1</sup> Πβλ. Ebersolt, *Le grand palais de C. ple*, Paris 1910, 107.

<sup>2</sup> R. Jäger, *Jahrbuch des Instituts* 45 (1930) σ. 109 εἰκ. 21.

<sup>3</sup> Dugas-Clemmensen, *Le sanctuaire d'Athéna Aléa à Tégée* Paris 1924 σ. 13.



Εἰκ. 1. Ἡ νοτιὰ πλευρά τοῦ Ἀγ. Δημητρίου.

## Ο ΑΓ. ΔΗΜΗΤΡΙΟΣ ΤΗΣ ΒΑΡΑΣΟΒΑΣ

(ΣΥΜΒΟΛΗ ΕΙΣ ΤΟΥΣ ΜΟΝΟΚΛΙΤΟΥΣ ΤΡΙΚΟΓΧΟΥΣ ΝΑΟΥΣ ΤΗΣ ΕΛΛΑΔΟΣ)

Εἰς τὴν βάσιν τοῦ λόφου τῆς Βαράσοβας, ἀποτελοῦντος τὴν δυτικωτέραν τῶν δύο κυανῶν πυραμίδων, αἵτινες ὀρθοῦνται ἐπὶ τῆς ἀκτῆς τῆς Ροίμελης κατέναντι τῶν Πατρῶν, ὑπάρχει μικρὸν παράλιον χωρίον, κατοικούμενον καὶ συχναζόμενον ὑπὸ ἀλιέων καὶ φέρον τὸ ὄνομα Βασιλική. Ἡμίσειαν ὥραν πρὸς δυσμὰς τοῦ χωρίου τούτου σώζονται, ἐπὶ τῆς πετρώδους ΒΑ κλιτύος τῆς Βαράσοβας, ἐν θέσει Σαμακούλα, τὰ σημαντικὰ λείψανα ἡρειπωμένου βυζαντινοῦ ναοῦ, ὃν ἡ παράδοσις φέρει τιμώμενον εἰς μνήμην τοῦ Ἀγ. Δημητρίου (εἰκ. 1).

Ὁ ναὸς ὑψοῦται εἰς τὸ ἄκρον τῆς ἐπιπέδου κορυφῆς λοφίσκου καὶ εἰς τὸ βάθος μικρᾶς πλατείας, ἐφ' ἧς διακρίνονται τὰ θεμέλια καὶ ἄλλων παλαιῶν κτισμάτων, δικαιολογούντων τὴν ποτὲ ὑπαρξιν μονῆς, ἧς ὁ ναὸς τοῦ Ἀγ. Δημητρίου θ' ἀπετέλει τὸ καθολικόν.

Τοιχοδομία. Οἱ τοῖχοι τοῦ ναοῦ, σωζόμενοι ἐνιαχοῦ μέχρις ὕψους 4 μέτρων ὑπὲρ τὸ ἔδαφος, εἶναι ἐπιμελῶς ἐκτισμένοι διὰ λίθων τοῦ ἐγχωρίου

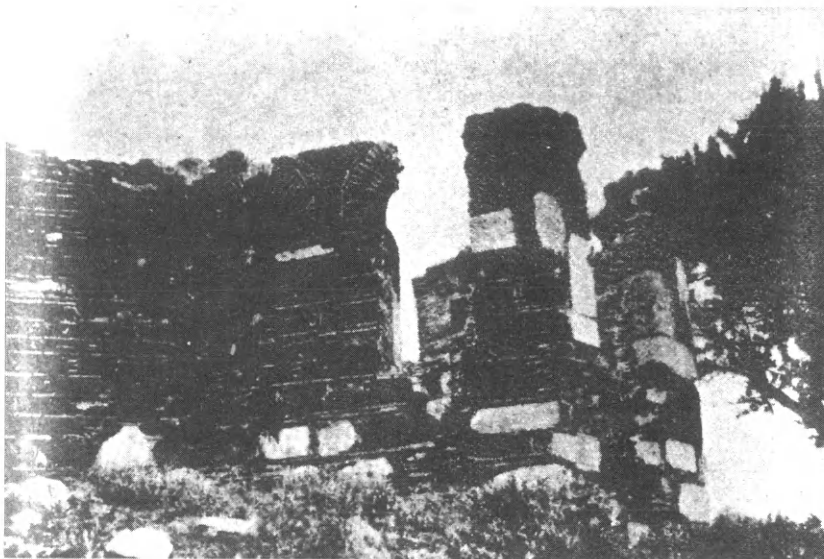

Εἰκ. 2. Ἡ ἀψὶς τοῦ ἱεροῦ τοῦ Ἁγ. Δημητρίου ἀπὸ νότου.

πρασινωποῦ ἁσβεστολίθου, οὐχὶ τελείως λείων ἀλλ' ἀπλῶς σφυροκοπημένων, τοποθετημένων ὅμως κατὰ ὀριζοντίας μὲν ἀλλ' οὐχὶ πανταχοῦ ἰσοῦψεῖς στρώσεις ἐναλλασσομένας πρὸς συνεχεῖς ἐπίσης σειρὰς πλίνθων. Διὰ τῶν συνεχῶν τούτων πλινθίνων στρώσεων ἐτονίσθησαν ἰσχυρῶς οἱ ὀριζόντιοι ἄρμοι τῆς δομῆς. Τοῦναντίον οἱ κατακορύφου ἄρμοι ἐλάχιστα ἐσημειώθησαν καὶ δὴ κατὰ διαφόρους τρόπους, ἥτοι ποὺ μὲν διὰ μονῶν κατακορύφων πλίνθων, συνηθέστερον δὲ διὰ μικρῶν ἐπαλλήλων ὀριζοντίων τεμαχίων πλίνθων, ἐνιαχοῦ δέ, τέλος, διὰ συνδυασμοῦ κατακορύφου πλίνθου πρὸς δύο ἀπὸ τοῦ μέσου αὐτῆς, δεξιᾷ ἢ ἀριστερᾷ μὲ κλίσιν  $45^\circ$  διευθυνομένας μικρὰς πλίνθους, αἵτινες σχηματίζουνσιν ἄλλοτε δεξιόστροφον καὶ ἄλλοτε ἀριστερόστροφον τὸ γράμμα κάππα. Ἀποτελεῖ δὲ τοῦτο καὶ τὴν μόνην κεραμοπλαστικὴν διακόσμησιν τοῦ ναοῦ, ἀπὸ τοῦ ὁποῖου παντελῶς ἐλλείπουσι καὶ αὐταὶ αἱ ὀδοντωταὶ ταινίαι. Ἡ σφυροκόπησις τῶν ἐπιφανειῶν τῶν λίθων ἀφ' ἑνὸς καὶ ὁ πολλαπλοὺς τρόπος μορφώσεως τῶν κατακορύφων ἁρμῶν ἀφ' ἑτέρου ἔθρηνυσαν τὴν μονοτονίαν, ἣν συνήθως παρουσιάζει τὸ κανονικὸν πλινθοπερίβλητον σύστημα καὶ κατέστησαν γραφικὴν τὴν ὄψιν τῆς τοιχοποιίας. Ἐπαυξάνεται δ' ἡ γραφικότης αὐτῆς καὶ διὰ τῆς χρωματικῆς ἁρμονίας τῶν πρασίνων λίθων πρὸς τὰς ζωερῶς ἐρυθρὰς πλίνθους, μεθ' ὧν συνδυάζονται.

Ἀξιοπαρατήρητος εἶναι ἡ ἐντὸς τῆς τοιχοποιίας παρεμβολὴ μεγάλων

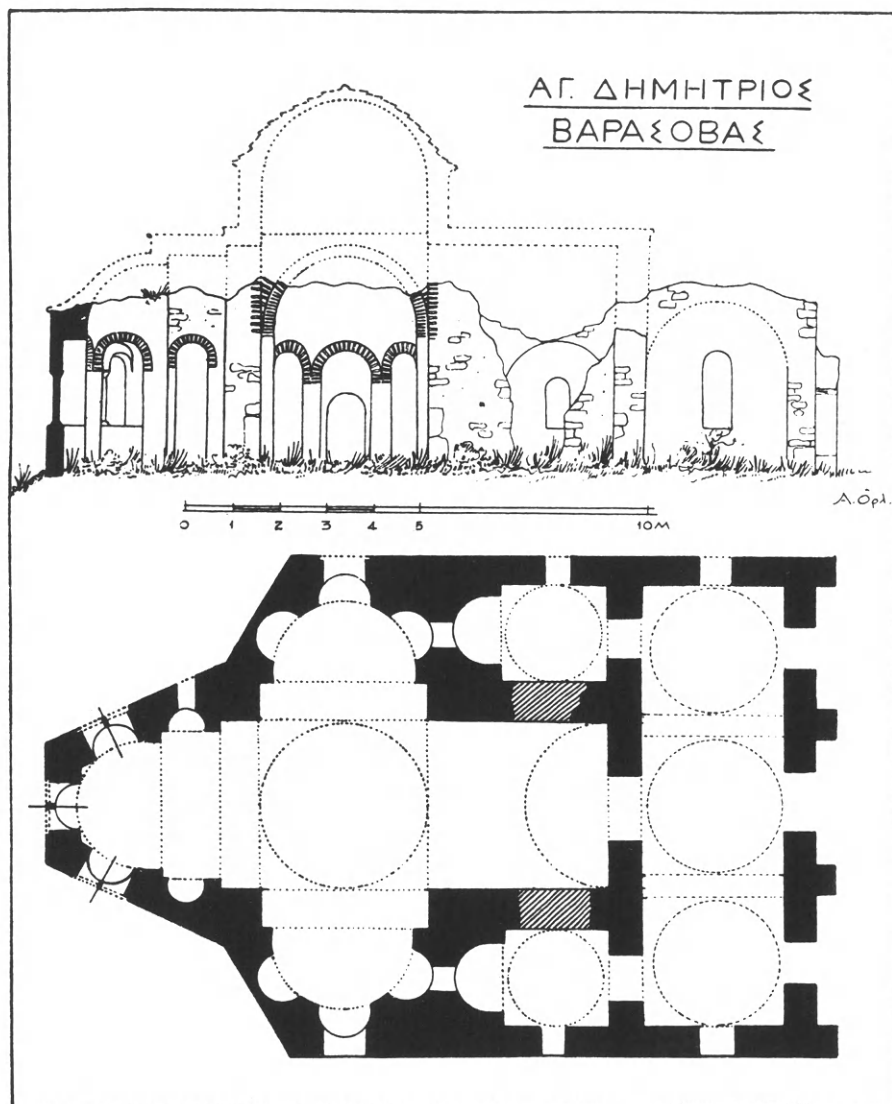

Είκ. 3 Κάτοψις καὶ κατὰ μῆκος τομὴ τοῦ Ἀγ. Δημητρίου.

σταυρῶν<sup>1</sup> (εἰκ. 1) σχηματιζομένων διὰ καλῶς κατειργασμένων ὑποκυάνων μεγάλων ὀγκολίθων εἰλημμένων προφανῶς ἐξ ἀρχαίου κτηρίου, ὡς μαρτυροῦσιν οἱ ἐπ' αὐτῶν σύνδεσμοι καὶ τόρμοι.

<sup>1</sup> Ἔτερα παραδείγματα σταυρῶν ἐν τῇ τοιχοποιίᾳ τῶν ἐξωτερικῶν ἐπιφανειῶν τῶν τοίχων βυζαντινῶν ναῶν κατελέξαμεν ἤδη ἐν σελ. 17 τοῦ παρόντος τόμου τοῦ Ἀρχείου τῶν Βυζαντινῶν Μνημείων. Εἰς ταῦτα προσθετός καὶ ὁ ἐν Ἀμφίσσῃ ναὸς τοῦ Σωτῆρος.

Ἰδιαιτέρας τέλος μνείας ἀξία εἶναι ἡ ἐκ καθαρωτάτου πηλοῦ σύστασις τῶν πλίνθων καὶ ἡ κανονικότης καὶ λειότης τῶν ἐδρῶν αὐτῶν μὲ πάχος ποικίλλον ἀπὸ 0.02 ἕως 0.035. Ἐχρησιμοποιήθησαν δ' αἱ πλίνθοι οὐ μόνον εἰς τοὺς ἄρμους τῆς ὀρατῆς τοιχοποιίας ἀλλὰ καὶ εἰς τὰ τοξωτὰ ὑπέρθυρα τῶν παραθύρων ὡς καὶ εἰς τὴν δομὴν πάντων τῶν ἐσωτερικῶν θόλων, ὧν σώζονται δυστυχῶς μόνον ὀλίγα τμήματα παρὰ τὰς γεννήσεις (εἰκ. 3 καὶ 4).

Περιγράφῃ τῶν μερῶν τοῦ ναοῦ. Τὸ σχέδιον τοῦ ναοῦ (εἰκ. 3) παρουσιάζει κατὰ μὲν τὸ ἀνατολικὸν ἥμισυ τὸν τύπον ναοῦ τρικόγχου μονοκλίτου μετὰ τρούλλου κατὰ δὲ τὸ δυτικὸν τὴν μορφὴν ναοῦ σταυροειδοῦς ἐγγεγραμμένου μετὰ νάρθηκος. Πρὶν ἢ ἐξετάσωμεν τὴν γένεσιν τοῦ τύπου τούτου ἂς ἴδωμεν λεπτομερέστερον τὰ ἀπαρτίζοντα τὸν ναὸν στοιχεῖα.

Πέριξ ἐνὸς κεντρικοῦ τετραγώνου ὑπεράνω τοῦ ὁποῖου ὑψοῦτο ὁ πρὸ πολλοῦ καταπεσὼν τρούλλος ἐτοποθετήθησαν τέσσαρες κυλινδρिकाὶ καμάραι (διαμ. 3.66), αἵτινες ἐστήριζον αὐτόν. Ἐκ τῶν καμαρῶν τούτων αἱ μὲν τρεῖς (Ἀν., Βόρ. καὶ Νοτία) ἔχουσι μικρὸν μῆκος (0.85), ἡ δὲ τετάρτη, ἡ Δυτική, εἶναι ἐπιμήκης (3.95) συνεχιζομένη μέχρι τοῦ νάρθηκος. Συνεχόμεναι πρὸς τὰς τρεῖς μικρὰς καμάρας ἀλλὰ μὲ κατὰ τι μικροτέραν διάμετρον (3.16) κατεσκευάσθησαν κατὰ μὲν τὴν Β. καὶ Ν. πλευρὰν ἡμικυκλικαὶ κόγχαι, καλυπτόμεναι διὰ τεταρτοσφαιρίων, κατὰ δὲ τὴν ἀνατολικὴν στενωτέρα κυλινδρική καμάρα καταλήγουσα καὶ αὕτη εἰς ἡμικυκλικὴν κόγχην καλυπτομένην διὰ τεταρτοσφαιρίου, μικροτέρας κατὰ τι διαμέτρου τῶν δύο ἄλλων κογχῶν (2.80), λόγῳ τῶν ἀλλεπαλλήλων στενώσεων. Ἐφ' ἐκάστης τῶν πλαγίων κογχῶν ἀνοίγονται ἀνὰ τρεῖς μικρότεραι κόγχαι καλυπτόμεναι διὰ τεταρτοσφαιρίων. Ἐκ τῶν μικρῶν δ' αὐτῶν κογχῶν αἱ μὲν κατὰ τὸν ἐγκάρσιον ἄξονα τοῦ ναοῦ ἀνοιγόμεναι χρησιμεύουσιν ὡς θύραι ἐξωτερικαὶ τοῦ ναοῦ, αἱ δὲ πρὸς δυσμὰς διατρυπῶνται ὑπὸ ἀνοιγμάτων τοξωτῶν βλεπόντων πρὸς δύο μικρὰ ἐκατέρωθεν τῆς δυτικῆς κεραίας τοῦ σταυροῦ σχηματιζόμενα διαμερίσματα. Μικρὰς ἡμικυκλικὰς κόγχας φέρει ὁμοίως καὶ τὸ ἀνατολικὸν σκέλος τοῦ ναοῦ, ἥτοι ἀνὰ μίαν μὲν ἐκατέρωθεν ὑπὸ τὴν ἐνδιάμεσον κυλινδρικήν καμάραν, — ὧν ἡ πρὸς νότον διατρυπᾶται ὑπὸ στενοῦ παραθύρου ἐν ᾧ ἡ πρὸς βορρᾶν, ἐκτελοῦσα προφανῶς χρῆμα προθέσεως, εἶναι τυφλὴ — τρεῖς δὲ ἄλλας ἐν τῇ κόγχῃ τοῦ ἱεροῦ. Αἱ τελευταῖαι ὅμως αὗται διαφέρουσι τῶν λοιπῶν, καθόσον μόνον τὰ κάτω αὐτῶν μέρη (αἱ ποδιαὶ) εἶναι κυλινδρικῶς διαμορφωμένα, μέχρις ὕψους 0.72, τὰ δὲ ἄνω, καλυφθέντα διὰ κυλίνδρων, διεμορφώθησαν ὡς ὀρθογώνια δίλοβα παραθύρα (εἰκ. 17), περὶ ὧν θέλομεν εἶπει πλείονα κατωτέρω.

Ἐπὶ τῆς δυτικῆς κεραίας τοῦ σταυροῦ εἶναι προσκεκολλημένος νάρθηξ, προεκτεινόμενος ἐκατέρωθεν οὕτως, ὥστε αἱ στεναὶ αὐτοῦ πλευраὶ νὰ ἔρχωνται εἰς τὴν προέκτασιν τῶν μέσων πλευρῶν τῶν πλαγίων κογχῶν, πρὸς ἃς καὶ συνεννοῦνται διὰ τοίχων. Γεννῶνται δὲ διὰ τῆς συνενώσεως ταύτης δύο τετράγωνοι πλευρικοὶ χώροι καταλήγοντες πρὸς ἀνατολὰς εἰς κόγχας συγκοινωνούσας



Εἰκ. 4. Τὸ ἐσωτερικὸν τοῦ ναοῦ τοῦ Ἁγ. Δημητρίου.

πρὸς τὰς πλαγίας μεγάλας κόγχας διὰ τοῦ ρηθέντος στενοῦ τοξωτοῦ παραθύρου. Οἱ παράπλευροι οὗτοι χῶροι, σχηματίζοντες τρόπον τινὰ παρεκκλήσια, ἐκαλύπτοντο διὰ φουρνικῶν, ὧν ἐσώζοντο εἰσέτι κατὰ τὴν πρώτην μου εἰς Βαράσοβαν ἐπίσκεψιν (1933) ἱκανὰ τμήματα κατὰ χώραν. Ὅσον δ' ἀφορᾷ τὸν κυρίως νάρθηκα, οὗτος ἔφερε τρεῖς θύρας εἰσόδου κατὰ τὴν δυτικὴν πλευρὰν καὶ τρεῖς ἄλλας ἀντιστοίχως κατὰ τὴν ἀνατολικήν, δι' ὧν συνεκοινῶναι πρὸς τὸν κυρίως ναὸν καὶ τοὺς παραπλεύρους χώρους (εἰκ. 3). Κατὰ δὲ τὰς στενὰς αὐτοῦ πλευρὰς ἠνοιέγετο ἀνὰ ἓν μονόλοβον τοξωτὸν παράθυρον (εἰκ. 3). Ἡ στέγη τοῦ νάρθηκος ἔχει καὶ αὕτη καταπέσει, μόνον δ' αὐτῆς λείψανον διατηρεῖται ἐπὶ τοῦ νοτίου τοίχου τὸ ἴχνος ἐνὸς τόξου μετώπου (εἰκ. 3). Εἰς τὴν ἐξωτερικὴν ἐπιφάνειαν τῆς δυτικῆς πλευρᾶς τοῦ νάρθηκος ὑπάρχουσι τέσσαρες ἀντηρίδες (εἰκ. 3) ἐκτισμέναι δι' ὀγκωδῶν κανονικῶν λίθων, τοποθετημέναι δ' εἰς ἴσας ἀπ' ἀλλήλων ἀποστάσεις. Αἱ ἀντηρίδες αὗται βοηθοῦσιν ἡμᾶς εἰς τὴν ἀναπαράστασιν τῆς ὀροφῆς τοῦ νάρθηκος, περὶ ἧς θίλομεν εἶπει κατωτέρω.

Κατάταξις τοῦ τύπου τοῦ ναοῦ. Ὁ περιγραφεὶς ναὸς ἀνήκει εἰς τὴν κατηγορίαν τῶν μονοκλίτων τρικόγχων μετὰ τρούλλου. Ὁ τρίκογχος ναὸς ὀρμηθεὶς ἀπὸ τῶν πρωτοχριστιανικῶν κοιμητηρίων (cellae trichorae) ἐφηρμόσθη κατὰ τὴν παλαιοχριστιανικὴν ἐποχὴν εἰς ναοὺς τῆς Β. Ἀφρικῆς,

τῆς Συρίας<sup>1</sup>, καὶ τῆς Ἀρμενίας<sup>2</sup>. Ἀργότερον ἀποκλειστικῇ αὐτοῦ χρήσις ἐγένετο εἰς τὰ καθολικὰ τῶν μονῶν τοῦ Ἁγίου Ὁρους<sup>3</sup> ὁπόθεν μετεδόθη κατὰ τὴν 2<sup>αν</sup> χιλιετηρίδα εἰς Ἑλλάδα, Σερβίαν καὶ Ροιμανίαν. Εἰς τὰς δύο μάλιστα τελευταίας ταύτας χώρας ἀπετέλεσεν ὁ τρίκογχος ἓνα τῶν θεμελιωδῶν ἀρχιτεκτονικῶν ἐκκλησιαστικῶν τύπων. Ἡμᾶς ἐνταῦθα θέλει εἰδικῶς ἀπασχολήσῃ ἡ μορφή ὑφ' ἣν παρουσιάζεται ὁ μονόκλιτος τρίκογχος ναὸς ἐν Ἑλλάδι κατὰ τε τὴν βυζαντινὴν καὶ τὴν μεταβυζαντινὴν περίοδον.

Τύποι τρικόγχων. Τρίκογχοι μονόκλιτοι ναοὶ ὥς καὶ μονόκλιτοι ἐλεύθεροι σταυροὶ — ὧν οἱ τρίκογχοι ἀποτελοῦσιν ἀπλὴν παραλλαγὴν διὰ προσθήκης κογχῶν εἰς τὰ τρία σκέλη τοῦ σταυροῦ — κατεσκευάζοντο ἐν Ἑλλάδι ὥς ἐπὶ τὸ πολὺ μὲ μικρὰς διαστάσεις κατὰ τε τὴν βυζαντινὴν καὶ τὴν μεταβυζαντινὴν ἐποχὴν. Ὅντως τῶν πλείστων μέχρι τοῦδε γνωστῶν μονοκλίτων τρικόγχων ναῶν τῆς Ἑλλάδος — ὧν παραθέτω κατόψεις μετὰ τομῶν (εἰκ. 5—10) — τὸ βασικὸν τετράγωνον (= τὸ ὑπὸ τὸν τροῦλλον) ἔχει πλευρὰν μὴ ὑπερβαίνουσαν τὰ 3.00 μ.<sup>4</sup> Ἐφ' ἐκάστης τῶν τεσσάρων πλευρῶν τοῦ βασικοῦ τούτου τετραγώνου κατεσκευάζοντο συνήθως, ἀνέχουσαι τὸν τροῦλλον, τέσσαρες καμάραι, ὧν αἱ μὲν πρὸς βορρᾶν καὶ νότον ἦσαν πάντοτε πολὺ μικραὶ<sup>5</sup>, αἱ δὲ δύο ἄλλαι (ἀνατολικὴ καὶ μάλιστα ἡ δυτικὴ) μακρότεραι, ἵνα λάβῃ ὁ ναὸς τὸ σχῆμα ἐπιμήκους σταυροῦ. Εἰς τὰς τρεῖς τῶν καμαρῶν (Α, Β καὶ Ν) προσκολλῶνται ἡμικυκλικαὶ κόγχαι, μὲ διάμετρον πάντοτε κατὰ τι στενωτέραν τῶν καμαρῶν, καλυπτόμεναι διὰ τεταρτοσφαιρίων. Ἐξωτερικῶς αἱ τρεῖς κόγχαι διαμορφοῦνται κατὰ ποικίλα σχήματα. Συνήθως κατασκευάζονται ἡμιεξάγωνοι: Ἀγ. Ἰωάννης Σαλαμῖνος (εἰκ. 5, α), Ἀγ. Δημήτριος Σαρωνικοῦ (εἰκ. 5, γ), Ἀγ. Σώζων Σκριποῦς (εἰκ. 5, δ), Ναὸς Καστρίτσας (εἰκ. 9). Συχνάκις ἐπίσης γίνονται ἡμικυκλικά: Κουμπελίδικη Καστοριᾶς (εἰκ. 8), Ἀγ. Νικόλαος Μεθάνων (εἰκ. 7), Προφῆτης Ἡλίας Γερακίου, ναοὶ

<sup>1</sup> Περὶ τοῦ τρικόγχου τύπου τῆς πρώτης χιλιετηρίδος καὶ τῆς καταγωγῆς αὐτοῦ ὄρα Vincent, ἐν *Revue Archéologique* 1920, I σ. 82 καὶ ὡσαύτως Weigand ἐν *Byz. Zeitschrift*. XXIII (1914) 167 ἑ. πρβ. καὶ *Zeitschrift für christl. Kunst* 1916.

<sup>2</sup> Strzygowski, *Die Baukunst der Armenier und Europa*, Wien 1918 τόμ. I σ. 160 Ginhardt ἐν *Byz.-Neugr. Jahrbücher* I σελ. 222.

<sup>3</sup> Ἐν Κωνσταντινουπόλει ἀναφέρονται τρίκογχοι ναοὶ τοῦ 505 καὶ 564 (Θεοφάν. 159 καὶ 264 De Boor) καὶ ὑπὸ τοῦ Συνεχιστοῦ τοῦ Θεοφάνους (III, 9 Βόννης 98 15), καὶ τοῦ Κεδρηνοῦ (109 σημ. 1 Βόνν.) τρίκογχος ναὸς κατασκευασθεὶς περὶ τὸ 835 π. Χ. ὑπὸ τοῦ αὐτοκράτορος Θεοφίλου.

<sup>4</sup> Ἀγ. Σώζων Σκριποῦς 2.23 (εἰκ. 5, δ), Ἀγ. Νικόλαος Κορωπίου 2.25 (εἰκ. 5, β), Ἀγ. Ἰωάννης Σαλαμῖνος 2.30 (εἰκ. 5, α), Ἀγ. Ἰωάννης Ἐλαιῶνος 2.55 (εἰκ. 6), Ἀγ. Δημήτριος Σαρωνικοῦ 2.60 (εἰκ. 5, γ), Ἀγ. Νικόλαος Μεθάνων 2.10 (εἰκ. 7), Κουμπελίδικη Καστοριᾶς 1.90 (εἰκ. 8).

<sup>5</sup> Εἰς τὸν Ἀγ. Σώζοντα τῆς Σκριποῦς (εἰκ. 5, δ), καὶ εἰς τοὺς ναοὺς τῆς Καστρίτσας (εἰκ. 9) καὶ τῆς Κρήτης (εἰκ. 10) τοιαῦται καμάραι δὲν ὑπάρχουσι.



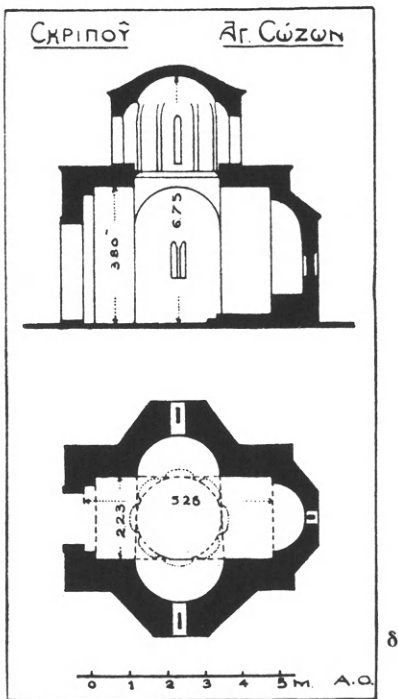
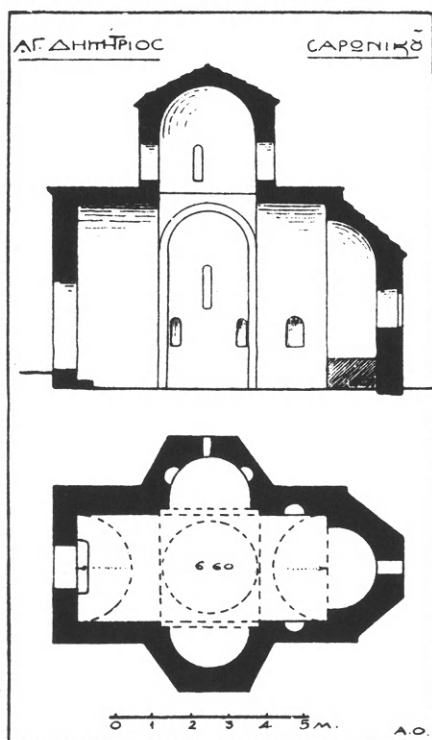
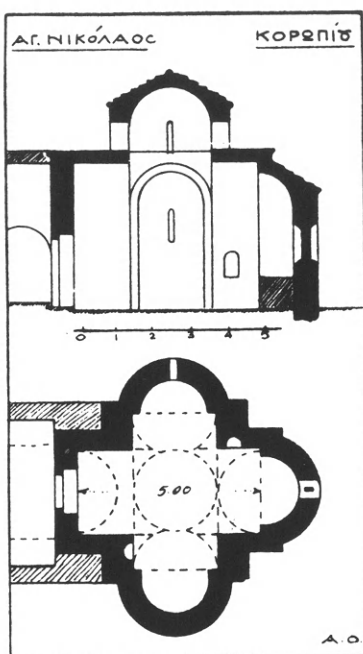
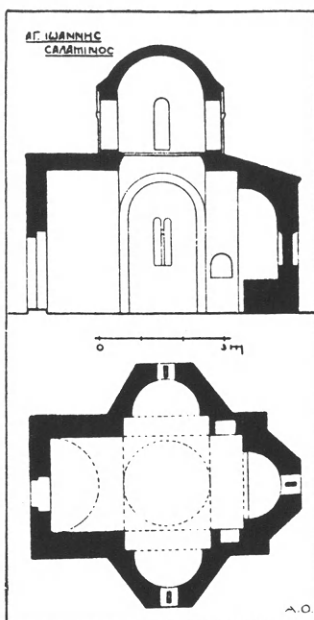

Είκ. 5. Μονόκλιτοι τρίκογχι ναοί Ἀττικῆς καὶ Βοιωτίας.

τῆς Κρήτης (εἰκ. 10). Ἔστιν ὅτε δ' ἀπαντῶνται τὸ ἐξάγωνον μετὰ τοῦ ἡμικυκλικοῦ ἐν τῷ αὐτῷ κτηρίῳ: Ἄγ. Ἰωάννης Ἐλαιῶνος (εἰκ. 6). Τέλος σπανιώτατα ἀπαντῶνται καὶ κόγχαι ὀρθογώνιοι<sup>1</sup>: Κυργιανὰ Κρήτης (εἰκ. 10). Πεντάπλευροι κόγχαι, οἷας συναντῶμεν ἐν Μ. Ἀσίᾳ<sup>2</sup>, Ἀρμενίᾳ<sup>3</sup>, Σερβίᾳ<sup>4</sup> καὶ ἰδίως Ρουμανίᾳ<sup>5</sup> δὲν εὑρέθησαν εἰς μονοκλίτους τρικόγχους ἐν Ἑλλάδι.

Εἰς τοὺς μικροὺς μονοκλίτους ναοὺς τῆς Ἑλλάδος δὲν προσετίθετο συνήθως νάρθηξ ἢ ὁσάκις κατεσκευάζετο τοιοῦτος εἶχε σχῆμα ὀρθογωνίου προσκollωμένου κατὰ προέκτασιν εἰς τὸ δυτικὸν σκέλος τοῦ σταυροῦ. (Κουμπελίδικη Καστοριάς εἰκ. 8). Συνήθως ὅμως οἱ ὑπάρχοντες εἰς τοὺς μονοκλίτους τρικόγχους τῆς Ἑλλάδος<sup>6</sup> νάρθηκες εἶναι μεταγενέστεραι προσθήκαι<sup>7</sup>.

Τὰ ἀνωτέρω σημειωθέντα χαρακτηριστικὰ ἐφαρμόζονται καὶ διὰ μονοκλίτους τρικόγχους μεγαλυτέρας κλίμακος, ἥτοι πλευρᾶς βασικοῦ τετραγώνου μεγαλυτέρας τῶν 3 μ. Εἰς τούτους ὅμως ὁ νάρθηξ διαμορφοῦται διαφοροτρόπως. Πράγματι, ὡς παρατηροῦμεν εἰς τὰ τρία διασωθέντα παραδείγματα μεγάλων τρικόγχων, ἥτοι τὸν Ἀγ. Νικόλαον τῶν Σερρῶν (εἰκ. 11)<sup>8</sup>, τὸν Ἀγ. Νικόλαον εἰς τὸ Πλατάνι τῆς Ἀχαΐας (εἰκ. 12) καὶ τὸν Ἀγ. Δημήτριον τῆς Βαράσοβας, ὁ νάρθηξ εἰς μὲν τὸν πρῶτον, καλυπτόμενος διὰ τριῶν ἰσομεγέθων φουρνικῶν, περιορίζεται μόνον εἰς τὸ πλάτος τοῦ δυτικοῦ σκέλους σταυροῦ, ὑπερ σημαντικῶς συνεστάλη, εἰς δὲ τοὺς ἄλλους δύο ἐξέχει πρὸς τὰ πλάγια, ὡς οἱ νάρθηκες τῶν παλαιοχριστιανικῶν βασιλικῶν. Ἡ ἐξοχή ὅμως αὕτη τοῦ

<sup>1</sup> Ὁρθογώνιον κόγχην ἔχει καὶ ὁ ἐν Ταλὶν τῆς Ἀρμενίας ναὸς Strzygowski, *Die Baukunst der Armenier und Europa*, Wien 1918, τόμ. I, εἰκ. 188 καὶ 189. Ὁσαύτως ὁ παρὰ τὰς Συρακούσας ναὸς τοῦ Ἀγ. Πέτρου ad Baías (κάτοψις παρὰ Cecchelli, *Studi Bizantini e Neoellenici* τόμ. IV σ. 24).

<sup>2</sup> Ναὸς ἐν Ὁρτάκιοι τῆς Καππαδοκίας Rott, *Kleinasiatische Denkmäler* Leipzig 1908, εἰκ. 48.

<sup>3</sup> Ναὸς ἐν Ἀλαμάν Strzygowski, ἔ. ἀ. τ. I σ. 160 εἰκ. 185, 186.

<sup>4</sup> Millet, *L'ancien art serbe*, Paris 1912, εἰκ. 177, 190, 211, 218.

<sup>5</sup> Ghika-Budesti, *Evolutia Arhitecturii in Muntenia si in Oltenia* 1933, εἰκ. 138, 149, 164, 167, 174, 193, 213, 244, 260, 271, 282, 285, 292, 315, 318, 331, 339, 346. Jorga-Bals, *L'art roumain* πολλὰ παραδείγματα G. Bals, *Bisericile si Manastirile Moldovenesti*, Bucuresti 1933 πολλὰ παραδείγματα ἐν οἷς καὶ ναοὶ μεθ' ἡμικυκλικῶν καὶ τετραγώνων κογχῶν.

<sup>6</sup> Οἱ μονόκλιτοι τρίκογχοι ναοὶ τῆς Παλαιᾶς Σερβίας φέρουσι καὶ αὐτοὶ νάρθηκα ἰσοπλατῇ πρὸς τὴν δυτικὴν κεραίαν τοῦ σταυροῦ, οὐχὶ ὅμως ὀρθογώνιον ἀλλὰ τετράγωνον, καλυπτόμενον δι' ἐνὸς φουρνικοῦ ἢ σταυροθολίου φέροντος ὑπεράνω τυφλὸν τροῦλλον ἢ πύργον κωδωνοστασίου: Millet, *L'ancien art serbe* Paris 1919, εἰκ. 190, 211, 218. Ὁμοίως καὶ οἱ ναοὶ τῆς Ρουμανίας (17<sup>ον</sup> αἰῶνος): Ghika-Budesti, *Evolutia Arhitecturii in Muntenia si in Oltenia* 1933, εἰκ. 139, 149, 164, 203, 244, 318, 331.

<sup>7</sup> Ναὸς Ἀγ. Ἰωάννου Ἐλαιῶνος (εἰκ. 6).

<sup>8</sup> Τὸ σχέδιον τῆς παρατιθεμένης κατόψεως τοῦ Ἀγ. Νικολάου τῶν Σερρῶν (εἰκ. 11) ὀφείλω εἰς εὐγενῆ παραχώρησιν τοῦ κ. Ξυγγοπούλου.

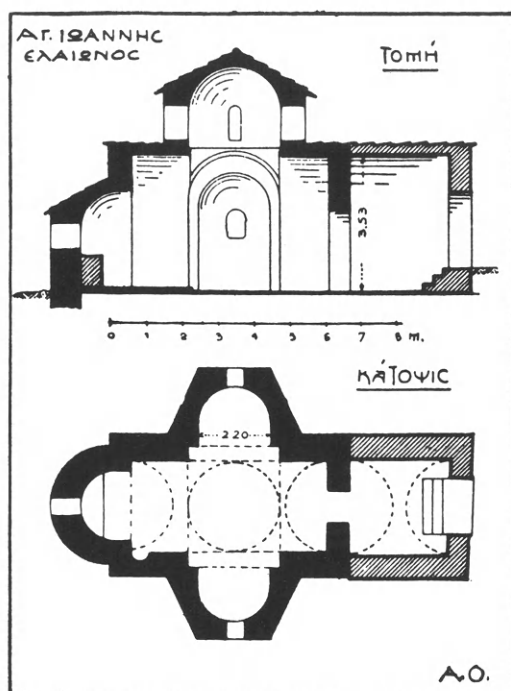

Εἰκ. 6. Ἁγ. Ἰωάννης Ἐλαιῶνος.

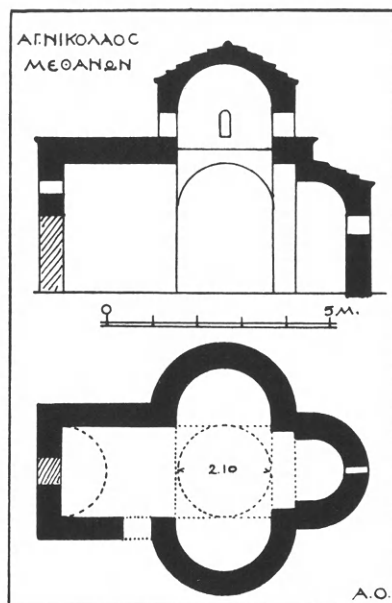

Εἰκ. 7. Ἁγ. Νικόλαος Μεθάνων.

νάρθηκος ἐγέννα ἐν ἀρχιτεκτονικὸν πρόβλημα: τὸ τῆς συνενώσεως τοῦ κυρίως ναοῦ μετὰ τοῦ ἐγκαρσίου νάρθηκος. Τὸ πρόβλημα τοῦτο ἐλύθη ὑπὸ τῶν βυζαν-

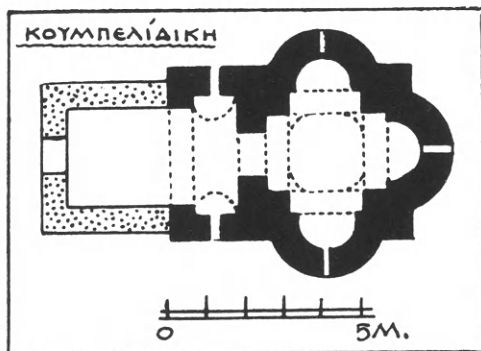

Εἰκ. 8. Κουμπελίδικη Καστοριάς (Millet).

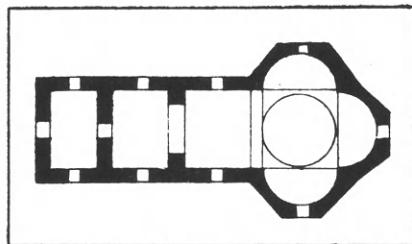

Εἰκ. 9. Ναὸς Καστρίτσας Ἡπείρου (Ἀρχιμ. Ἀντωνῖνος).

τινῶν κατὰ δύο τρόπους: Ὁ ἀπλούστερος αὐτῶν, ὅστις ἐφηρμόσθη εἰς τὸ Πλατάνι (εἰκ. 12), συνίστατο εἰς τὴν ἀπλὴν προσκόλλησιν τοῦ νάρθηκος εἰς τὸ

δυτικὸν σκέλος τοῦ τρικόγχου. Ἄλλ' ὥς βλέπει τις ἐκ τῆς παρατιθεμένης κατόψευς ἡ διάταξις αὕτη, μὴ οὖσα ὁργανική, παρουσιάζει τὸ μειονέκτημα τῆς δημιουργίας νεκρῶν εἰσεχόντων γωνιωδῶν χώρων μεταξὺ τῶν κογχῶν καὶ τοῦ

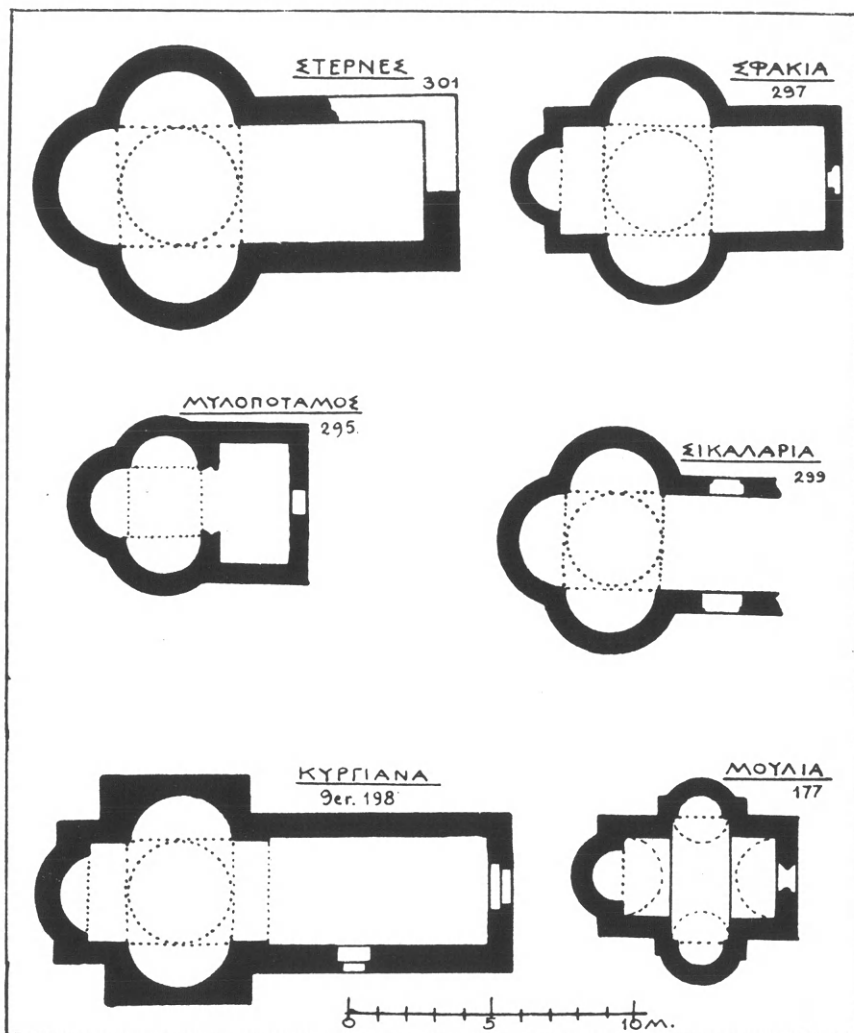

Εἰκ. 10. Μονόκλιτοι τρίκογχοι ναοὶ τῆς Κρήτης  
(κατὰ Gerola, Monumenti Veneti τόμ. II).

ἐξέχοντος νάρθηκος. Τὸ ἄτοπον τοῦτο ἐθεράπευσεν ἡ ἐν τῷ Ἁγ. Δημητρίῳ τῆς Βαράσοβας ἐφαρμοσθεῖσα λύσις, ἥτις ἐχρησιμοποίησε τοὺς νεκροὺς χώρους τῆς πρώτης ἐγγυρίασσα αὐτοὺς ἐντὸς ὀρθογωνίου σχηματιζομένου διὰ προεκτά-

σεως τῶν στενῶν πλευρῶν τοῦ νάρθηκος, ἀγομένων ἐπὶ τῆς αὐτῆς γραμμῆς πρὸς τὰς μέσας πλευρὰς τῶν κογχῶν. Προέκυψαν οὕτω ἑκατέρωθεν τοῦ δυτικοῦ σκέλους τοῦ σταυροῦ δύο παράπλευροι χώροι, οἷονεὶ πλάγια κλίτη, ἅτινα ὁμως δὲν συγκοινωνοῦσι πρὸς τὸν κυρίως ναὸν ἀλλὰ μόνον πρὸς τὸν νάρθηκα.

Ὁ οὕτω προκύψας τύπος ναοῦ δύναται νὰ ὀνομασθῇ σταυροειδὴς ἡμικυγεγραμμένος. Συγγενεῖς πρὸς τὸν τύπον τοῦτον ναοὺς εὐρίσκομεν εἰς τοὺς ἑξ ὁλοκλήρου ἐγγεγραμμένους ναοὺς: 1<sup>ον</sup>) τῶν Ἀγ. Ἀποστόλων ἐν Ἀπὶ τῆς Ἀρμενίας<sup>1</sup> καὶ 2<sup>ον</sup>) τοῦ Ἀγ. Νικολάου τῆς Αὐλίδος (εἰκ. 13), ὃν ὀρθῶς ὁ Weigand κατέταξεν εἰς τοὺς τρικόγχους<sup>2</sup> καὶ 3<sup>ον</sup>) εἰς τὸν ἀτελῶς σωζόμενον ναὸν τῆς Βίνενης, παρὰ τὴν λίμνην τῆς Πρέσπας<sup>3</sup> (εἰκ. 14). Τὸ σχέδιον τῶν δύο τούτων ναῶν προκύπτει ἐκ τοῦ ἡμετέρου διὰ προεκτάσεως τῶν πλαγίων πλευρῶν τοῦ ὀρθογωνίου καὶ πέραν τῶν κογχῶν πρὸς ἀνατολὰς καὶ καμπῆς αὐτῶν εἰς τὴν γραμμὴν τῆς γεννήσεως τῆς κόγχης τοῦ ἱεροῦ, ὁπότε γεννῶνται ἑκατέρωθεν καὶ τοῦ ἀνατολικοῦ σκέλους παράπλευροι χώροι. Ἀποτελεῖ κατὰ ταῦτα ὁ ναὸς τῆς Βαράσοβας ἓνα μεταβατικὸν τύπον μεταξὺ τοῦ ἐλευθέρου καὶ τοῦ ἐγγεγραμμένου τρικόγχου.

Τὴν αὐτὴν ἀκριβῶς μὲ τὸν ναὸν τῆς Βαράσοβας περιπτῶσιν συνενώσεως ἐπιμήκους νάρθηκος πρὸς ναὸν ὁμως οὐχὶ τρίκογχον ἀλλ' ἐλεύθερον σταυρόν, ἀπαντῶμεν ἐν Ἡλείᾳ, εἰς τὴν Παλιοπαναγίαν τῆς Μανολάδος, ἥς παραθέτω τὴν ἀκριβῆ κάτοψιν καὶ τομὴν (εἰκ. 15), διότι ἡ ὑπὸ τοῦ μακαρίτου Λαμπάκη δημοσιευθεῖσα κάτοψις<sup>4</sup> καὶ ἀτελής εἶναι καὶ ἐν τισιν ἐσφαλμένη. Ὡς βλέπει τις ἐκ τοῦ σχεδίου σχηματίζονται καὶ ἐνταῦθα ἑκατέρωθεν τοῦ δυτικοῦ σκέλους τοῦ σταυροῦ, δύο παράπλευροι χώροι στεγαζόμενοι διὰ φουρνικῶν, οἷτινες

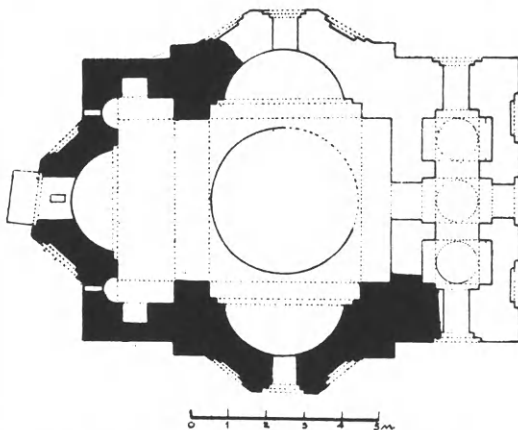

Εἰκ. 11. Κάτοψις Ἀγ. Νικολάου Σερρών.

<sup>1</sup> Lynch, Armenia τ. I σελ. 385 πρβλ. Millet, École Grecque σελ. 71 σημ. 5.

<sup>2</sup> Byz. Zeitschrift XXIII (1914) σ. 188.

<sup>3</sup> Miljukof, Izvestija Ρωσ. Ἰνστ. Κ/λεως τ. IV σ. 55. Εἰς τὴν αὐτὴν κατηγορίαν θὰ ἔπρεπε νὰ ὑπαχθῶσι καὶ οἱ ἐν Κρήτῃ ναοὶ Γωνιάς Κισσάμου καὶ Χρυσοπηγῆς Χανίων, ἐὰν εἴμεθα βέβαιοι ὅτι τὰ παράπλευρα διαμερίσματά των δὲν προέρχονται ἐκ μεταγενεστέρων προσθηκῶν (Gerola, Monum. Veneti τόμ. II εἰκ. 303 καὶ 305).

<sup>4</sup> Mémoire sur les antiquités chrétiennes de la Grèce, Athènes 1902, σελ. 19 εἰκ. 21.

ὅμως ἀφ' ἐνὸς μὲν συγκοινωνοῦσι διὰ θυρῶν πρὸς τὰ ἐγκάρσια σκέλη τοῦ σταυροῦ, δίκην ἀληθῶν πλαγίων κλιτῶν, ἀφ' ἑτέρου δὲ εἶναι καὶ ἐξ ὁλοκλήρου

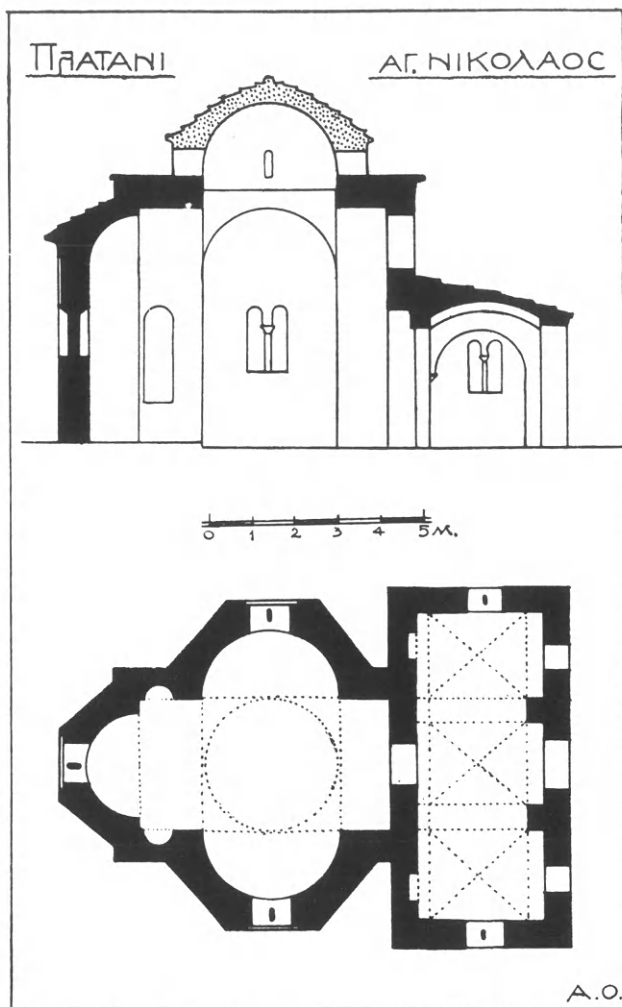

Εἰκ. 12.

Κάτοψις καὶ τομή Ἀγ. Νικολάου εἰς Πλατάνι Ἀχαΐας

ξων μετώπου. Ὅμοίαν περίπου κάλυψιν καὶ γενικῶς διαμόρφωσιν τοῦ νάρθηκος πρέπει νὰ δεχθῶμεν καὶ διὰ τὴν ἐν Κωνσταντινουπόλει Παναγίαν τὴν Μονηλιώτισσαν, ἧς σώζεται καὶ ὁ βόρειος τοῖχος τοῦ περιγεγραμμένου ὀρθογωνίου καὶ τὸ κατὰ τὴν ΒΔ γωνίαν φουρνικόν<sup>1</sup>. Ἐνταῦθα ὅμως φαίνεται ὅτι

<sup>1</sup> Ὅρα τὴν κάτοψιν παρὰ Millingen, Byzantine churches in C/pel, London

ἀνοικτοὶ πρὸς τὸν νάρθηκα, μεθ' οὗ ἀποτελοῦσιν ἓνα ἐνιαῖον χώρον. Ἀλλ' ὁ ναὸς τῆς Παλιοπαναγιάς εἶναι εἰς ἡμᾶς πολύτιμος καὶ ἀπὸ ἄλλης ἀπόψεως: διότι διασώζων ἀνέπαφον τὴν θολωτὴν ὀροφὴν τοῦ νάρθηκος αὐτοῦ μᾶς φωτίζει ὥς πρὸς τὸ ζήτημα τῆς στεγασεως τοῦ νάρθηκος τῆς Βαράσοβας. Πράγματι, ὥς βλέπει τις ἐν τῇ κατόψει, ὁ νάρθηξ τῆς Παλιοπαναγιάς εἶναι κατὰ τὴν δυτικὴν πλευρὰν τριμερής, ἐκάστου διαμερίσματος αὐτοῦ καλυπτοπτομένου διὰ φουρνικῶν. Καθ' ὅμοιον τρόπον πρέπει νὰ δεχθῶμεν ὅτι θὰ ἐκαλύπτετο καὶ ὁ νάρθηξ τοῦ Ἁγίου Δημητρίου τῆς Βαράσοβας τοῦ ὁποίου αἱ σφζόμεναι ἀντηρίδες προωρίζοντο ἀναμφιβόλως ν' ἀντιμετωπίζουν τὰς ὠθήσεις τῶν μεταξὺ τῶν φουρνικῶν κατασκευαζομένων τό-

τὸ μέσον διαμέρισμα τοῦ νάρθηκος ἐκαλύπτετο διὰ κυλινδρικῆς καμάρας. Προσθέτω δ' ἐν τέλει ὅτι ἀπόπειραν παρομοίας διαμορφώσεως τοῦ νάρθηκος πρέπει νὰ ὑποθέσωμεν καὶ διὰ τὸ καθολικὸν τῆς ἐν Εὐβοίᾳ μονῆς τῶν Λευκῶν<sup>1</sup>, ἐφαρμοσθεῖσαν ὁμῶς οὐχὶ ἐξ ἀρχῆς, ἀλλὰ κατὰ τινα μεταγενεστέραν ἐπέκτασιν τοῦ ναοῦ, περὶ ἧς πιθανώτατα ὁμιλεῖ ἡ ἐπὶ τοῦ δυτικοῦ τοίχου τοῦ νάρθηκος ἐντετειχισμένη ἐπιγραφή.

Χρονολογία κατασκευῆς.  
Μετὰ τὴν ἐξετάσιν τοῦ ἀρχιτεκτονικοῦ τύπου τοῦ ναοῦ τῆς Βαράσοβας,

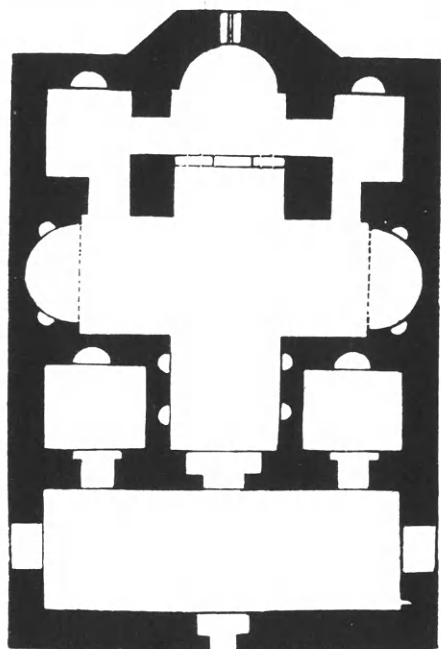

Εἰκ. 13. Κάτοπις Ἀγ. Νικολάου Αὐλίδος (Λαμπάκης).

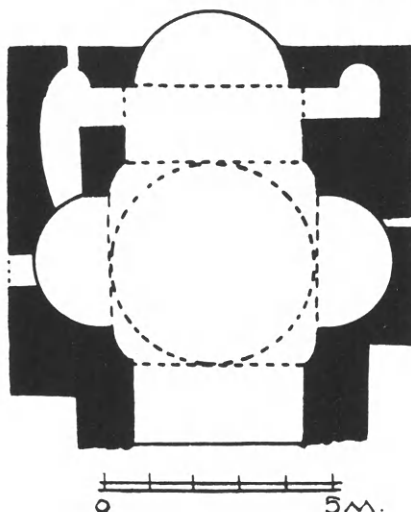

Εἰκ. 14. Κάτοπις ναοῦ Βίνενης (Miljukof).

ἐρχόμεθα εἰς τὸ ζήτημα τῆς χρονολογίας κατασκευῆς αὐτοῦ. Πρὸς ἐξακρίβωσιν αὐτῆς θὰ καταφύγωμεν, ἐλλείψει γραπτῶν μαρτυριῶν, εἰς τεχνικὰ κριτήρια.

Ἐν πρώτοις ὁ τύπος τοῦ ἡμιεγγεγραμμένου τρικύγχου εἶναι φυσικὸν νὰ προηγήθῃ τοῦ ἐξ ὁλοκλήρου ἐγγεγραμμένου τοιούτου<sup>2</sup> ἐπειδὴ δὲ δύο παραδείγματα ἐγγεγραμμένου τρικύγχου, ἅτινα ἔχομεν, ἢτοι οἱ Ἀγ. Ἀπόστολοι Ἀπὶ Ἀρμενίας καὶ ὁ Ἀγ. Νικόλαος Αὐλίδος, χρονολογοῦνται ἀπὸ τοῦ τέλους τοῦ 10<sup>ου</sup> ἢ τῶν ἀρχῶν τοῦ 11<sup>ου</sup> αἰῶνος<sup>2</sup>, εἶναι φυσικὸν νὰ ὑποθέσωμεν ὅτι ὁ ναὸς τῆς Βαράσοβας εἶναι ἀρχαιότερος κατὰ τι ἐκείνων, ἀποτελῶν ἓνα μεταβατικὸν

1912 εἰκ. 96. Προφανῶς δ' ἐκ παραδρομῆς ἐν εἰκόνι 97 ἀναγράφει ὁ Millingen τὴν κάτοπιν τοῦ Πλατανίου ὡς τοῦ Ἀγ. Νικολάου τῶν Μεθάνων.

<sup>1</sup> Ὅρα τὴν κάτοπιν τοῦ ναοῦ τούτου ἐν σελ. 52 τοῦ παρόντος τόμου τοῦ Ἀρχείου.

<sup>2</sup> Millet, École Grecque σελ. 84.



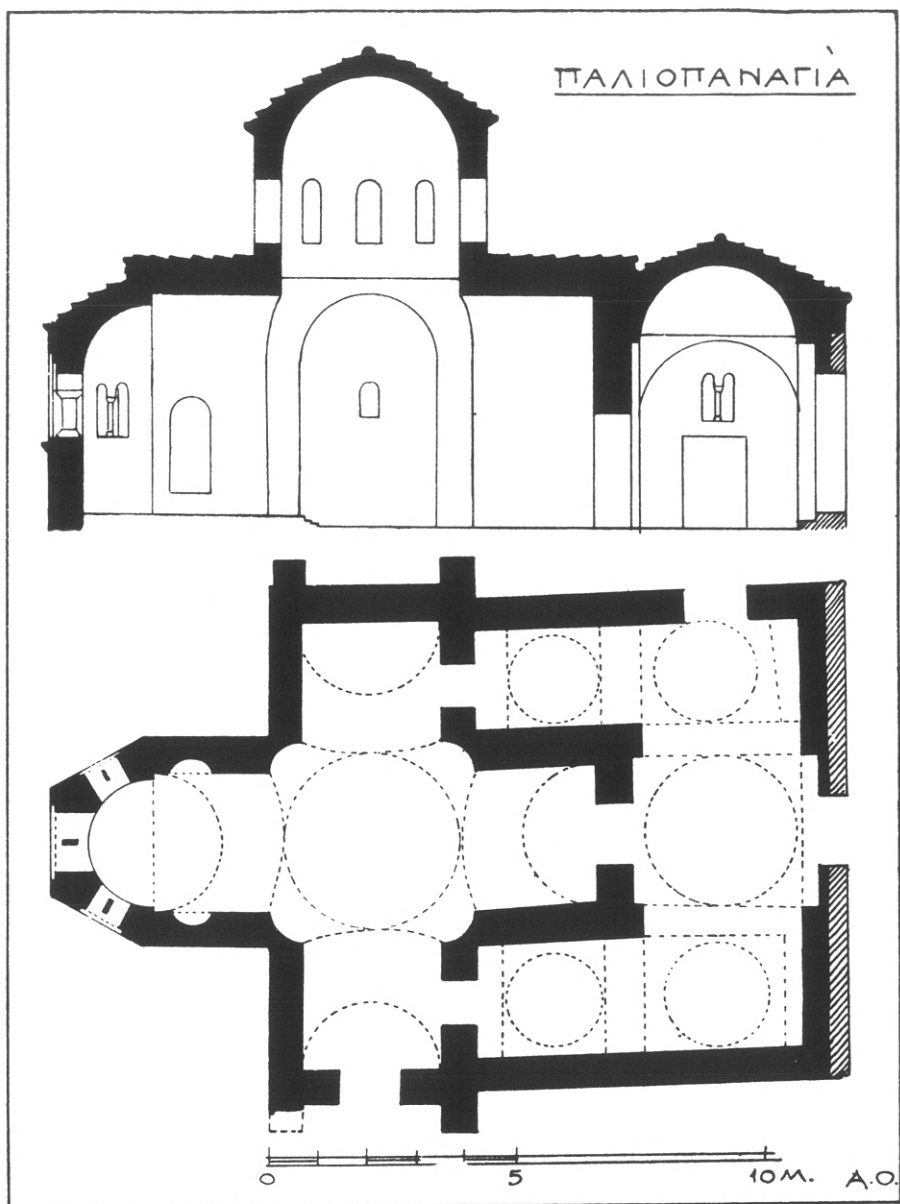

Εἰκ. 15. Κάτοψις καὶ τομὴ τοῦ ναοῦ τῆς Παλιοπαναγίᾳς παρὰ τὴν Μανολάδα.

τύπον μεταξύ ἐλευθέρου καὶ ἐγγεγραμμένου τρικόγχου, ἐκτὸς ἐὰν πρόκειται περὶ καθυστερημένης ἐμφανίσεως παλαιότερου τύπου. Πρὸς τοιαύτην τινὰ παλαιὰν ἐποχὴν κατασκευῆς συμφωνοῦσι καὶ ἄλλα στοιχεῖα. Οὕτω π. χ. ἡ ἀποκλειστικὴ χρῆσις πλίνθων διὰ τοὺς θόλους ἰδιάζει εἰς ναοὺς παλαιότερους<sup>1</sup>, ἔπειτα ἡ τοιχοποιία τοῦ ναοῦ μὲ τοὺς οὐχὶ κανονικοὺς δόμους τῆς καὶ τοὺς κατακορύφους ἄρμους σχηματιζομένους κατὰ τὸ πλεῖστον δι' ὀριζοντίως στιβαγμένων τεμαχίων πλίνθων, ἐπανευρίσκεται εἰς μνημεῖα τῶν ἀρχῶν τοῦ 11<sup>ου</sup> αἰῶνος ὡς π. χ. εἰς τὸ καθολικὸν τῆς ἐν Φωκίδι μονῆς τοῦ Ὁσίου Λουκά<sup>2</sup>. Χαρακτηριστικὴ δ' ἐπίσης εἶναι καὶ ἡ ἀπὸ τοῦ ἐξεταζομένου ναοῦ παντελὴς ἀπουσία ὀδοντωτῶν ταινιῶν, αἵτινες δειλὰ ἐμφανίζονται εἰς τὸν ναὸν τῆς Σκριποῦς, μετὰ φειδοῦς δὲ μεγάλης ἐχρησιμοποίηθῃσαν εἰς τὸν Ὁσίον Λουκάν. Πρὸς τὸ τελευταῖον τοῦτο μνημεῖον παρουσιάζει ὁ ναὸς τῆς Βαράσοβας καὶ ἄλλας σημαντικὰς ὁμοιότητας, ἥτοι ἀφ' ἑνὸς μὲν τὴν χρῆσιν τῶν μονολόβων μὲ διπλὰ τοξωτὰ πλαίσια παραθύρων καὶ ἀφ' ἑτέρου τὴν μορφήν τῶν διλόβων παραθύρων τοῦ ἱεροῦ, ἅτινα ἔχουσι τοξωτὰ πλαίσια περιβάλλοντα τοὺς δύο λοβοὺς ἀλλὰ

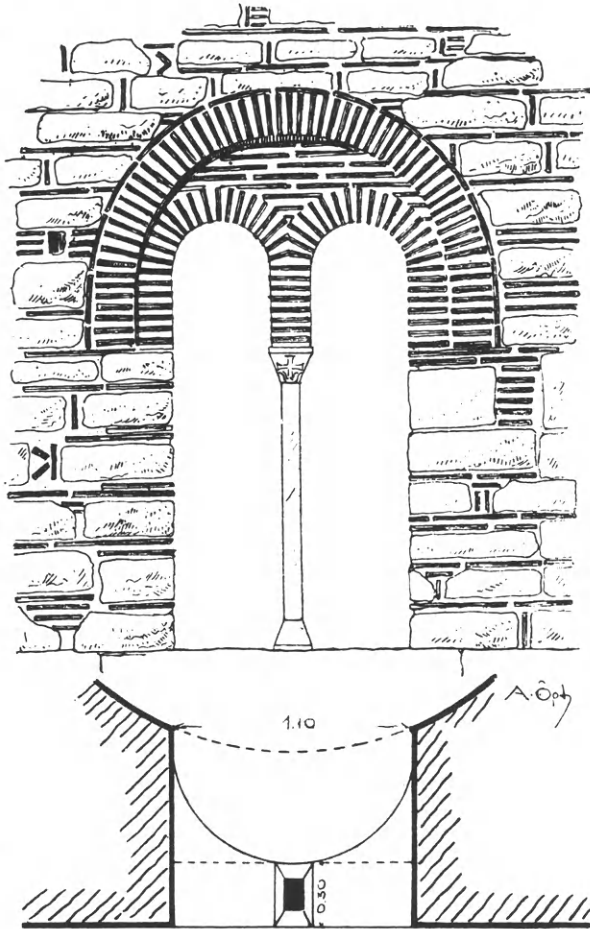

Εἰκ. 16. Ἐξωτερικὴ ὄψις παραθύρου τῆς κόγχης τοῦ ἱεροῦ τοῦ Ἀγ. Δημητρίου (ἀναπαράστασις).

<sup>1</sup> Millet, *L'école grecque dans l'architecture byzantine*, Paris 1916 σ. 244.

<sup>2</sup> Schultz and Barnsley, *The monastery of St. Luke of Stiris*, London 1901, πίν. 8.

μὴ ἐξικνούμενα μέχρι τῆς ποδιᾶς, φθάνοντα δηλαδή μόνον μέχρι τῶν γεννήσεων τῶν λοβῶν (εἰκ. 16). Οὐ μόνον δ' ἡ ἐξωτερικὴ ἐμφάνισις τῶν παρα-

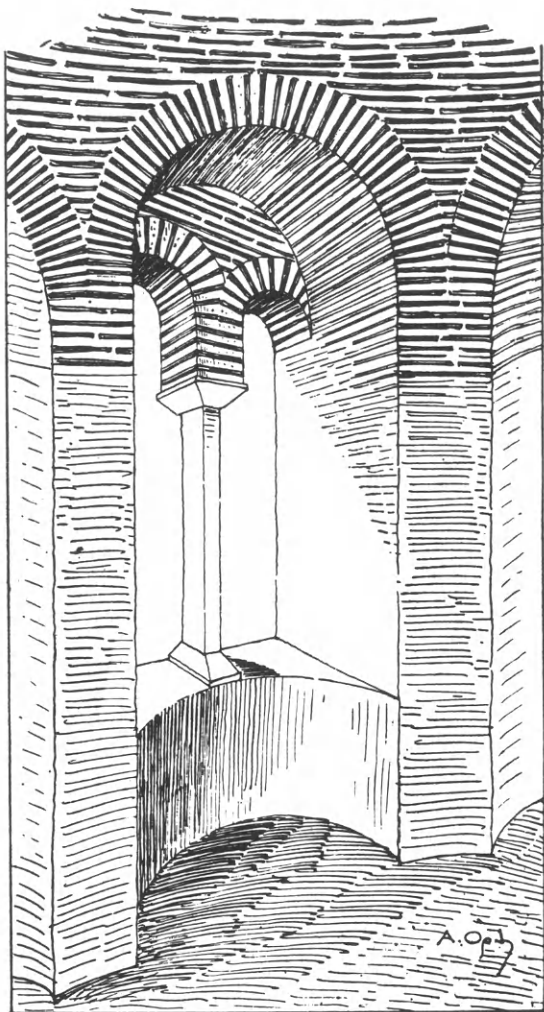

Εἰκ. 17. Ἑσωτερικὴ ὄψις παραθύρου τῆς κόγχης τοῦ ἱεροῦ (ἀναπαράστασις).

θύρων τῆς Βαράσοβας ἀλλὰ καὶ ἡ ὅλη κατασκευὴ αὐτῶν ὁμοιάζει πρὸς τὴν τῶν παραθύρων τοῦ Ὁσίου Λουκᾶ. Πράγματι οἱ χωρίζοντες τοὺς λοβοὺς μαρμάρινοι κιονίσκοι ἦσαν εἰς ἀμφοτέρους τοὺς ναοὺς τοποθετημένοι εἰς τὸ ἕξω μέρος τοῦ τοίχου, τὰ δὲ ὑπεράνω αὐτῶν ἀναπηδῶντα τόξα ἐσχημάτιζον ἰσχνὸν σχετικῶς πρὸς τὸ μέγα πάχος τοῦ τοίχου τύμπανον, ὡς δεικνύει ἡ ἐν εἰκόνι 17 ἀσφαλὴς ἀναπαράστασις. Ἡ μόνη δὲ διαφορὰ συνίσταται εἰς τὸ ὅτι εἰς μὲν τὸν ναὸν τῆς Βαράσοβας ἡ ποδιὰ κοιλαίνεται ἐσωτερικῶς, ἵνα σχηματίσῃ κόγχην, ἐν ᾧ εἰς τὸν Ὁσίον Λουκᾶν προχωρεῖ καθ' ὅλον τὸ πάχος τοῦ τοίχου εἰς τὴν στάθμην τῆς βάσεως τῶν κιονίσκων<sup>1</sup>.

Ἐκ πάντων τῶν ἀνωτέρω στοιχείων εἰκάζω ὅτι ὁ ναὸς τῆς Βαράσοβας θὰ ἀνηγέρθη κατὰ τὸ δεύτερον ἥμισυ τοῦ 10<sup>ου</sup> ἢ τὰς ἀρχὰς τοῦ 11<sup>ου</sup> μ. Χ. αἰῶνος.

<sup>1</sup> Στοιχεῖα διὰ τὴν παρατιθεμένην ἀναπαράστασιν πα-

ρέσχον ἀφ' ἐνὸς μὲν τὰ σωζόμενα τμήματα τῶν πλινθίνων λοβῶν, ἀφ' ἐτέρου δὲ δύο ἐπιθήματα μαρμάρινα σχήματος κολούρου πυραμίδος. Ταῦτα φέρουσιν ἐπὶ τῆς στενῆς αὐτῶν πλευρᾶς ἀνάγλυπτον σταυρὸν ἐν μέσῳ φυλλωμάτων, ὅμοιον πρὸς τοὺς εἰς τὸ τέμπλον τοῦ Ὁσ. Λουκᾶ καὶ τὴν κρύπτην αὐτοῦ εὕρισκομένους. (Schulz-Barnsley, ἔ ἀ. πίν. 27 καὶ εἰκ. 24). Εἰς τὴν τομὴν τοῦ ναοῦ τῆς Βαράσοβας (εἰκ. 3) οἱ κιονίσκοι παρεστάθησαν ὡς ὑπάρχοντες κατὰ χώραν, ἐν ᾧ πράγματι ἔχουσι καταπέσει.

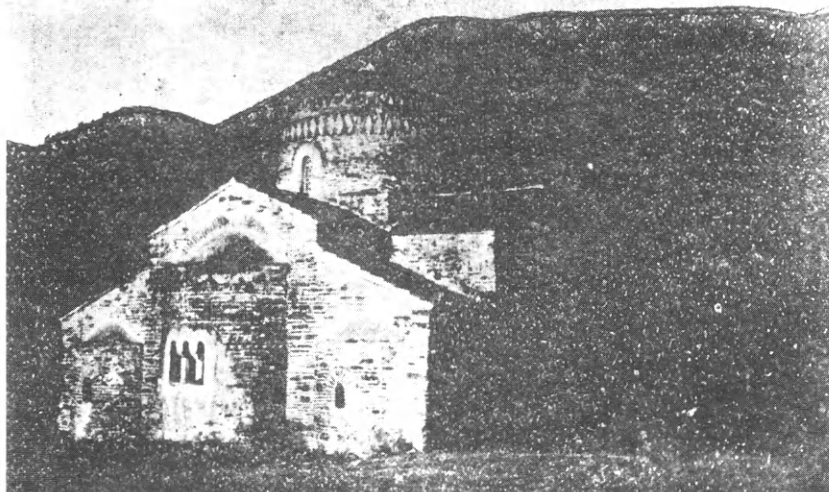

Εἰκ. 1. Ἀπομνηστικὸν τοῦ ναοῦ τῆς Παναξιώτισσας ἀπὸ ΒΑ.

## Η ΠΑΝΑΞΙΩΤΙΣΣΑ ΤΗΣ ΓΑΥΡΟΛΙΜΝΗΣ

Δύο περίπου ὥρας πρὸς τὰ ΒΔ τοῦ ἐν τῷ προηγουμένῳ ἄρθρῳ ἐξετασθέντος ναοῦ τοῦ Ἀγ. Δημητρίου συναντᾷ ὁ ταξιδιώτης τὸν ὀλίγον ἔξωθεν (20' ΝΔ) τῆς Γαυρολίμνης, ἐν μέσῳ δενδροφύτου κοιλάδος κείμενον ναὸν τῆς Κοιμήσεως τῆς Θεοτόκου, ἐπιλεγομένης Παναξιώτισσας<sup>1</sup> (εἰκ. 1). Οὗτος, ἐν ἀντιθέσει πρὸς τὸν ἡρειπωμένον Ἀγ. Δημήτριον, διατηρεῖται, ἐξωτερικῶς τοῦλάχιστον, ἀνέπαφος, διαφυγὼν ὡς ἐκ θαύματος τὴν ἀσβεστόχρισιν εἰς ἣν ὑπέκνυσαν αἱ ἐσωτερικαὶ ἐπιφάνειαι. Ἡ μόνη μεταβολή, ἣν ὑπέστη ὁ ναὸς ἐξωτερικῶς, εἶναι ἡ ἀντικατάστασις τῶν παλαιῶν κοίλων βυζαντινῶν κεράμων τοῦ διὰ νεωτέρων ἐπιπέδων (Γαλλικῶν).

**Τοιχοδομία καὶ θολοδομία.** Οἱ τοῖχοι τοῦ ναοῦ ἀποτελοῦνται ἐξ ἐπιμήκων πλακοειδῶν λίθων τοῦ ἐγχωρίου πρασινωποῦ πετρώματος, τεθειμένων δι' ἀφθόνου ἀμμοκονιάματος κατὰ στρώσεις ὀριζοντίας, χωριζομένας ἀπ' ἀλλήλων διὰ συνεχῶν σειρῶν ἐξ ὀπτοπλίνθων (εἰκ. 1). Ἀλλ' ἐν ᾧ οἱ ὀριζόντιοι ἄρμοι ἐτονίσθησαν διὰ τῶν πλίνθων, οἱ κατακόρυφοι οὐδόλως ἐση-

<sup>1</sup> Τὴν ἐτυμολογίαν τοῦ ἐπιθέτου τούτου τῆς Παναγίας δὲν ἠδυνήθηεν νὰ ἐξακριβώσω. Εἰς τὸν ὑπὸ τοῦ κ. Κουκούλῃ (Ἡμερολόγ. Μ. Ἑλλάδος 1931 σ. 431) δημοσιευθέντα κατάλογον τῶν ἐπιθέτων τῆς Παναγίας δὲν περιλαμβάνεται ἡ Παναξιώτισσα.

μειώθησαν, παρεμβληθέντος κατὰ τοὺς ἄρμους μόνον κονιάματος. Οἱ δὲ θόλοι τοῦ ναοῦ πάντες, ὥς καὶ ὁ τροῦλλος, κατεσκευάσθησαν ἐξ ὀλοκλήρου δι' ὀπτοπλίνθων. Τὸ τύμπανον μάλιστα τοῦ τελευταίου φέρει ἐσωτερικῶς καὶ πλινθίνας νευρώσεις (εἰκ. 2).

**Μορφὴ τοῦ ναοῦ.** Ὁ ναὸς ἔχει ἐν κατόψει (εἰκ. 2) σχῆμα ὀρθογώνιον (10.95×13.78) ἀποτελεῖται δ' ἐκ τοῦ κυρίως ναοῦ καὶ τοῦ πρὸς Δ. αὐτοῦ προσκεκολλημένου νάρθηκος. Ὁ κυρίως ναὸς εἶναι σταυροειδῆς ἐγγεγραμμένος μετὰ τρούλλου ὑψουμένου ὑπὲρ τὴν διασταύρωσιν τῶν κεραίων τοῦ σταυροῦ, ὅστις διαγράφεται ζωηρῶς εἰς τὰς στέγας· διότι τὰ πλάγια κλίτη ἐτηρηθήσαν χαμηλότερα. Καὶ τὰ τρία κλίτη τοῦ ναοῦ καταλήγουσι πρὸς ἀνατολὰς εἰς ἡμικυκλικὰς κόγχας (εἰκ. 2) ἐξ ὧν ἡ μὲν μέση, μεγαλυτέρα τῶν ἄλλων, διατρυπᾶται ὑπὸ τριλόβου παραθύρου, αἱ δὲ ἄκραι διὰ στενῶν μονολόβων ἀνοιγμάτων. Ἀνὰ δύο ἐπίσης μονόλοβα τοξωτὰ ἐπάλληλα ἀνοίγματα φέρουσι καὶ τὰ τύμπανα, εἰς ἃ καταλήγουσιν ἡ βόρειος καὶ ἡ νοτία καμάρα τοῦ σταυροῦ (εἰκ. 2). Ὁ τροῦλλος τοῦ ναοῦ εἶναι κυλινδρικός μὲ ὑψηλὸν τύμπανον διατρυπώμενον ὑπὸ τεσσάρων μονολόβων τοξωτῶν παραθύρων, τοποθετημένων ὑπεράνω ἐκάστης κεραίας τοῦ σταυροῦ.

Ὁ δὲ νάρθηξ, συγκοινωνῶν πρὸς τὸν κυρίως ναὸν διὰ 3 θυρῶν, καλύπτεται κατὰ μὲν τὰ ἄκρα ὑπὸ χαμηλῶν κυλινδρικῶν θόλων διευθυνομένων καθέτως πρὸς τὸν κύριον ἄξονα τοῦ ναοῦ, κατὰ δὲ τὸ μέσον ὑπὸ ὑψηλοτέρου κυλινδρικοῦ θόλου, διευθυνομένου κατὰ τὸν μέγαν ἄξονα τοῦ ναοῦ ἀλλὰ μὴ ἔχοντος τὸ αὐτὸ πλάτος πρὸς τὴν καμάραν τοῦ δυτικοῦ σκέλους τοῦ σταυροῦ. Ἐξωτερικῶς τὰ μὲν πλάγια τοῦ νάρθηκος ἐμφανίζονται ὡς δικλινεῖς στέγαι καταλήγουσαι πρὸς Β. καὶ πρὸς Ν. εἰς ἀετώματα, τὸ δὲ μέσον τμήμα διὰ δικλινοῦς ἐπίσης ὑψηλοτέρας στέγης καταληγούσης εἰς ἀέτωμα βλέπον πρὸς Δυσμᾶς. Ὁμοία διάταξις παρατηρεῖται καὶ εἰς τοὺς Ἀγ. Θεοδώρους Ἀθηνῶν.

**Διακόσμησις.** Ἡ διακόσμησις τοῦ ναοῦ εἶναι λιτοτάτη. Αἱ κατὰ κόρυφοι ἐπιφάνειαι τῶν τοίχων ἐκτισμέναι, ὡς εἴπομεν, καθ' ὀριζοντίας στρώσεις μετὰ πλίνθων, οὐδεμίαν φέρουσι κεραμικὴν διακόσμησιν. Ἐξαιρέσειν κάμνει μόνον ἡ μεσαία κόγχη τοῦ ἱεροῦ, ἥτις φέρει πέριξ τοῦ τριλόβου παραθύρου τῆς ὀδοντωτῆν ταινίαν κατερχομένην μέχρι τῆς γεννήσεως τῶν τόξων τοῦ παραθύρου καὶ συνεχιζομένην ἔπειτα εἰς τὸ αὐτὸ ὕψος καὶ ἐπὶ τῆς ὑπολοίπου κυλινδρικῆς ἐπιφανείας. Ἀφθονωτέραν διακόσμησιν δεικνύει ὁ τροῦλλος, ὅστις οὐ μόνον φέρει πέριξ τῶν τόξων τῶν παραθύρων του συνεχῇ ὀδοντωτῆν ταινίαν ἀλλὰ καὶ παρουσιάζει ὑπεράνω αὐτῶν συνεχῇ ζωφόρον ἐξ ἐπιμήκων ὀρθῶν ρόμβων καὶ ἔτι ἀνωτέρω ζώνην ἐκ πλίνθων τοποθετημένων κατὰ συνεχῇ τεθλασμένην γραμμὴν. Τοιαῦται τεθλασμέναι γραμμαὶ ἐκ πλίνθων συναντῶνται συνήθως εἰς ναοὺς τῆς βορείου Ἡπείρου<sup>1</sup> καὶ τῆς Μακεδονίας<sup>2</sup> ἢ ἐκ ρόμβων ὅμως ζωφόρος, ἀπαντῶσα ἐπίσης ἐν Ἡπείρῳ<sup>3</sup> ἀλλὰ

<sup>1</sup> Βερεσάκης, Ἀρχ. Ἐφημ. 1916 σ. 114 εἰκ. 8 α'.

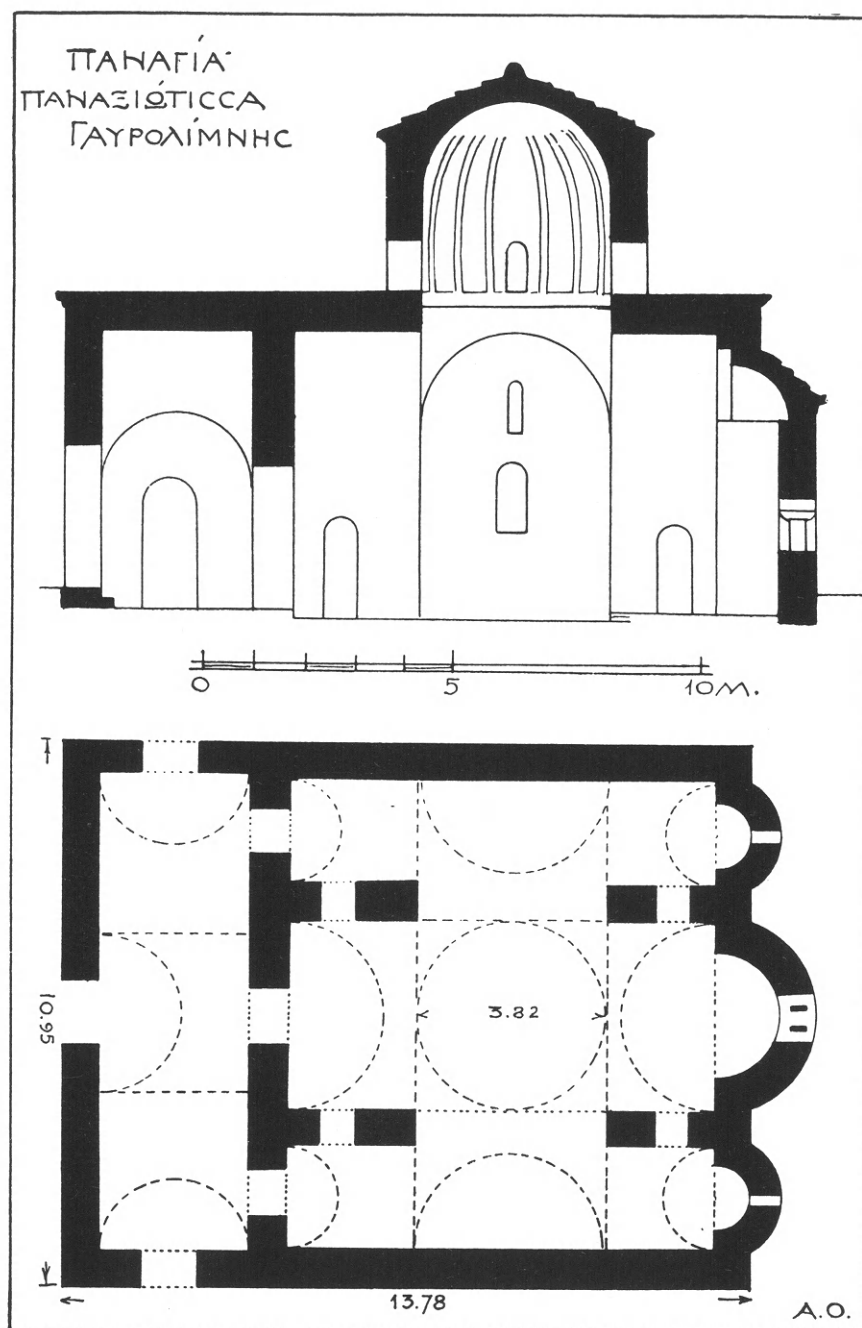

Είκ. 2. Κάτοψις καὶ τομή τοῦ ναοῦ τῆς Παναξιώτισσας.

διὰ τετραγώνων πλακῶν εἶναι ἐσχηματισμένη ἐνταῦθα διὰ πλίνθων περιβαλλουσῶν ρομβοσχήμους λευκοὺς λίθους καὶ δύναται νὰ ἔχη ὡς μακρυνὸν παράλληλον τὴν δικτυωτὴν διακόσμησιν τῆς Παρηγορητίσσης τῆς Ἀρτης<sup>1</sup>.

Χρονολογία κατασκευῆς. Πρὸς εὗρεσιν τῆς χρονολογίας κατασκευῆς τοῦ ναοῦ θὰ βοηθηθῶμεν κυρίως ἐκ τοῦ ἀρχιτεκτονικοῦ τύπου του καὶ ἐξ ἄλλων τεχνικῶν ἐνδείξεων. Ὡς ἀνωτέρω ἐλέχθη, ὁ ναὸς ἀνήκει εἰς τοὺς σταυροειδεῖς ἐγγεγραμμένους, ἐκείνους δηλαδή, οἵτινες ἀπέρρευσαν ἐκ τοῦ συνδυασμοῦ τοῦ ἐλευθέρου σταυροῦ πρὸς τὴν ἀνατολικὴν θολωτὴν βασιλικήν<sup>2</sup>, τῶν ὁποίων σπουδαῖον καὶ λίαν παλαιὸν δεῖγμα παρέχει ὁ ναὸς τῆς Σκριποῦς<sup>3</sup>. Πράγματι, ὡς παρατηρεῖ τις ἐν τῇ κατόψει καὶ ἰδίως ἐν τῇ τομῇ, τὸ δυτικὸν σκέλος τοῦ σταυροῦ διατηρεῖ καὶ ἐδῶ ἀκόμη συνεχεῖς τοὺς τοίχους αὐτοῦ, οἵτινες διατρυπῶνται μόνον ὑπὸ δύο μικρῶν τοξωτῶν θυρῶν, ὅπως καὶ εἰς τὴν Σκριποῦν. Ἀλλ' ἐνταῦθα τὰ σκέλη τοῦ σταυροῦ δὲν εἶναι πλέον, ὡς ἐκεῖ, ἐπιμήκη, ἀλλ' ἔχουσι συσταλῇ, οὕτως ὥστε ὁ ναὸς νὰ ἐγγράφεται πλέον εἰς τετράγωνον. Ἀποτελεῖ ἐπομένως ἡ Παναξιώτισσα μίαν περαιτέρω βαθμίδα ἐξελίξεως τοῦ τύπου τῆς Σκριποῦς καὶ πρέπει διὰ τοῦτο νὰ θεωρηθῇ μεταγενεστέρα τοῦ 9<sup>ου</sup> αἰῶνος.

Μεγάλην ὁμοιότητα παρουσιάζει ὁ ναὸς τῆς Γαυρολίμνης καὶ πρὸς τὸν Ἀγ. Ἰωάννην τῆς Μεσημβρίας<sup>4</sup>, ὅστις χρονολογεῖται ἀπὸ τοῦ 10<sup>ου</sup> μ. Χ. αἰῶνος<sup>5</sup>. Ἀμφότεροι οἱ ναοὶ ἔχουσι κοινὰ πρὸς τὴν Σκριποῦν ἀρχαῖκά στοιχεῖα: τὰς ἡμικυκλικὰς κόγχας τοῦ ἱεροῦ, τὸ τριλόβον μὲ τοὺς ἰσοῦψεῖς λοβοὺς παράθυρον τῆς κόγχης, τὰ πλάγια κλίτη καλυπτόμενα διὰ κυλινδρικῶν κατὰ μῆκος καμαρῶν κλπ. Ὁμοιάζουσι δὲ πρὸς ἀλλήλους καὶ κατὰ τὸν ὑψηλὸν κυλινδρικὸν τροῦλλον μὲ τὰ μικρὰ μονόλοβα παράθυρα. Δύναται ἐπομένως νὰ θεωρηθῶσι σύγχρονοι, δηλ., νὰ ταχθῇ καὶ ἡ Παναξιώτισσα εἰς τὸν 10<sup>ον</sup> αἰῶνα. Πρὸς τοιοῦτον δὲ χρονικὸν καθορισμὸν συμφωνεῖ α) τὸ σύστημα τῆς τοιχοποιίας β) ἡ ἐξ ὀλοκλήρου χρῆσις πλίνθων διὰ τοὺς θόλους καὶ τὸν τροῦλλον τῆς καὶ τέλος γ) αὐτὴ ἡ μορφή καὶ ἡ διακόσμησις τοῦ τροῦλλου τῆς, ἣτις ὁμοιάζει τὴν τοῦ τροῦλλου τῆς Κουμπελίδικης τῆς Καστοριάς, ἣν ὁ Millet θεωρεῖ ὡς οὐχὶ μεταγενεστέραν τοῦ 11<sup>ου</sup> αἰῶνος<sup>6</sup>. Κατὰ ταῦτα ὁ ναὸς τῆς Γαυρολίμνης πρέπει νὰ κατεσκευάσθῃ πιθανώτατα κατὰ τὸ δεύτερον ἥμισυ τοῦ 10<sup>ου</sup> μ. Χ. αἰῶνος.

<sup>1</sup> Ὁρλάνδος, Ἀρχ. Δελτ. 1919 σ. 16 εἰκ. 5. Ἐναλλαγὴ λευκῶν λίθων καὶ πηλίνων τετραγώνων.

<sup>2</sup> Millet, *L' école grecque dans l' architecture byzantine* Paris 1916 σ. 85.

<sup>3</sup> Μαρία Σωτηρίου, Ἀρχ. Ἐφημ. 1931 σ. 133 ἐ.

<sup>4</sup> A. Rachenov, *Les églises de Mésemyria*, Sofia 1932 σ. 89.

<sup>5</sup> Mavrodinov, *L' église à nef unique et l' église cruciforme en pays Bulgare*, Sofia 1931 σ. 75.

<sup>6</sup> Millet, *L' école grecque* σ. 94.



## ΕΚ ΤΩΝ ΒΥΖΑΝΤΙΝΩΝ ΑΠΙΔΕΩΝ<sup>1</sup>

Πραγματευόμενος ἐν τῷ Δ' τόμῳ (1927) τῆς Ἑπετηρίδος τῆς Ἑταιρείας Βυζαντινῶν Σπουδῶν περὶ ἀνατολιζουσῶν βασιλικῶν τῆς Λακωνίας, ὠμίλησα μεταξὺ ἄλλων καὶ περὶ τῆς ἐν Ἀπιδιᾷ, τοῦ τέως δήμου Ἐλους, σωζομένης μεγάλης βασιλικῆς τῆς Κοιμήσεως τῆς Θεοτόκου, ἣς παρέσχον τὴν κάτοψιν καὶ τὴν κατὰ πλάτος τομὴν, δείγματος δὲ χάριν, καὶ λεπτομέρειαν τοῦ κοσμοῦντος αὐτὴν ὠραίου μαρμαρίνου τέμπλου, περὶ τοῦ ὁποίου καὶ ὑπεσχέθην τότε ὅτι θὰ κάμω ἀλλαχοῦ μακρότερον λόγον<sup>2</sup>. Ἐκτελῶν νῦν τὴν ὑπόσχασίν μου ἐκείνην παρέχω ἐνταῦθα λεπτομερῆ σχέδια καὶ ἀπεικονίσεις τοῦ εἰρημένου τέμπλου καὶ ἐπεκτείνων τὴν ἔρευναν τῶν κατὰ τὴν Ἀπιδιὰν βυζαντινῶν λειψάνων πραγματεύομαι ἐν τῷ παρόντι ἄρθρῳ περὶ τινων ἄλλων ἐνδιαφερόντων γλυπτῶν ἐντετειχισμένων ἐν τῇ βασιλικῇ τῆς Κοιμήσεως καὶ τῷ παρακειμένῳ αὐτῇ νεωτέρῳ κωδωνοστασίῳ ὡς καὶ περὶ τινος μικροτέρου ἄλλ' οὐχ' ἦτον σημαντικοῦ ναοῦ, τοῦ Ἀγ. Βασιλείου, κειμένου 5' Β. Δ. τοῦ χωρίου.

### 1. ΤΟ ΜΑΡΜΑΡΙΝΟΝ ΤΕΜΠΛΟΝ ΤΗΣ ΒΑΣΙΛΙΚΗΣ

Ὡς πάντα τὰ μέχρι τοῦδε γνωστὰ μαρμάρινα βυζαντινὰ τέμπλα οὕτω καὶ τὸ τῆς Ἀπιδιᾶς ἔχει τὴν μορφήν ἐλαφρᾶς καὶ χαμηλῆς<sup>3</sup> κιονοστοιχίας<sup>4</sup> σχηματιζούσης ἐγκάρσιον διάφραγμα, δι' οὗ χωρίζεται τὸ κυρίως ἱερὸν ἀπὸ τοῦ ὑπολοίπου ναοῦ. Τὰ μετακίονια διαστήματα τῆς κιονοστοιχίας ταύτης δὲν εἶναι ἴσα μεταξὺ των. Τὸ κεντρικὸν διαφέρει συνήθως τῶν ἄκρων ἐνταῦθα

<sup>1</sup> Ὑπὸ τὸν πληθυντικὸν τύπον «τῶν Ἀπιδέων» (—εῶν) ἀπαντᾷ τὸ σημερινὸν χωρίον Ἀπιδιὰ εἰς τὸ ἀργυροβούλλον τοῦ Δεσπότη Θεοδώρου Β' τοῦ Παλαιολόγου (1407-1443) Miklosich-Müller, Acta et diplomata V σ. 172 καὶ 173.

<sup>2</sup> Ἐπετ. Ἑταιρ. Βυζ. Σπουδῶν Δ' σ. 350 σημ. 3.

<sup>3</sup> Εἷς τινὰς μικροὺς βυζαντινοὺς ναοὺς τὸ ὕψος τοῦ τέμπλου κατέρχεται μέχρι 2.28: Ἀγ. Πέτρος Καλυβίων Κουβαρά (Ὁ ρ λ ά ν δ ο ς, Ἀθηνᾶ τόμ. 35 σ. 187). Τὸ ὑψηλότερον γνωστὸν μου βυζαντινὸν μαρμαρίνον τέμπλον εἶναι τὸ τοῦ Πρωτάτου τοῦ Ἀγ. Ὁρους.

<sup>4</sup> Ὑπὸ τῶν συγγραφῶν ὀνομάζονται αἱ κιονοστοιχίαι διὰ σ τ υ λ α, Μεσσαρίτης (ἐκδ. Heisenberg 35) Συμεὼν Θεσσαλονίκης Migne, Patr. Gr. Τόμ. 155 στ. 35 καὶ 764. Ὁ ὄρος τέ μ π λ ο ν ἀπαντῶν ἤδη παρὰ τῷ Στουδίτῃ Migne, P. G. 127, 1769 ἐπεκράτησε βραδύτερον ἐξ ὁλοκλήρου. Ὁ Κωδινὸς κάμνει χρῆσιν τοῦ ὄρου εἰ κ ο ν ο σ τ ά σ ι ο ν Migne, Patr. Gr. 157, 61. Περὶ τῶν ὄρων τούτων καὶ τινων ἄλλων ὄρα Braun, Der christliche Altar II, München 1924, σ. 649.

π. χ. (εἰκ. 2) ἔχομεν ἐν μὲν τῷ μέσῳ κλίτει τὸ κεντρικὸν μετακίονιον πολὺ μικρότερον τῶν ἄκρων ἐν ᾧ τοῦναντίον εἰς τὰ πλάγια κλίτῃ τὸ μέσον ἀνοιγμα εἶναι μεγαλύτερον τῶν ἄκρων (εἰκ. 1). Οἱ κίονες στηρίζουσιν ἐλαφρὸν ἐπιστύλιον, ὅπερ, συνδέον αὐτοὺς ὀριζοντίως, κλείει τὸ πλαίσιον τοῦ σκελετοῦ τοῦ

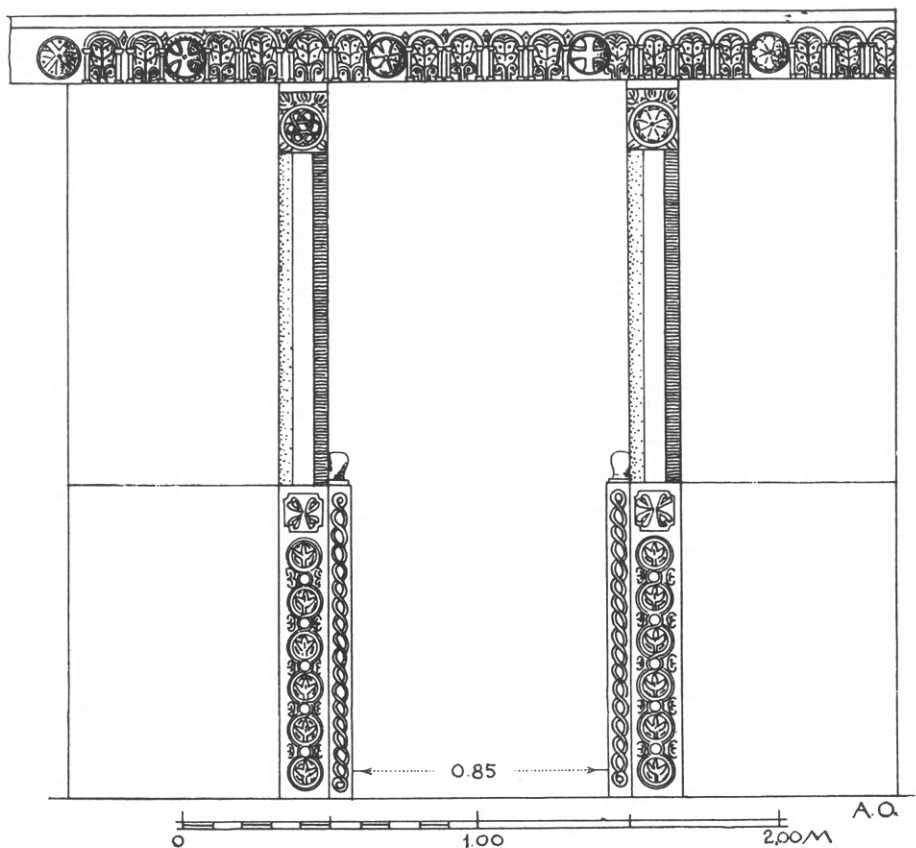

Εἰκ. 1. Τὸ τέμπλον τοῦ διακονικοῦ.

διαφράγματος, εἰσχωροῦν εἰς τοὺς ἐκατέρωθεν πεσσούς. Τὰ μετακίονια διαστήματα ἐκάστου κλίτους φράσσονται κάτω διὰ θωρακείων, πλὴν τῶν μέσων, ἅτινα ἀφίενται ἐλεύθερα, ἵνα σχηματίσωσι τὴν Ὡραίαν πύλην καὶ τὰς πύλας τῆς προθέσεως καὶ τοῦ διακονικοῦ. Τὰ ἀνοίγματα τῶν πυλῶν τούτων χαρακτηρίζονται ἰδιαίτερος διὰ τῆς παρὰ τοὺς στύλους τοποθετήσεως μικρῶν πεσίσκων καταληγόντων ἄνω εἰς λαβὰς μηλοσχήμους<sup>1</sup> (πόμολοι). Οἱ πεσίσκοι

<sup>1</sup> Εἰς τινὰς περιπτώσεις κάτωθεν τῆς μηλοσχήμου λαβῆς συναντῶμεν ὁμοίωμα χειρὸς σφιγγούσης τὸ ἄνω μέρος τοῦ πεσίσκου ὡς π. χ. ἐν τῷ τέμπλῳ τοῦ ἐν Ἀμφίσσῃ ναοῦ τοῦ Σωτήρος.

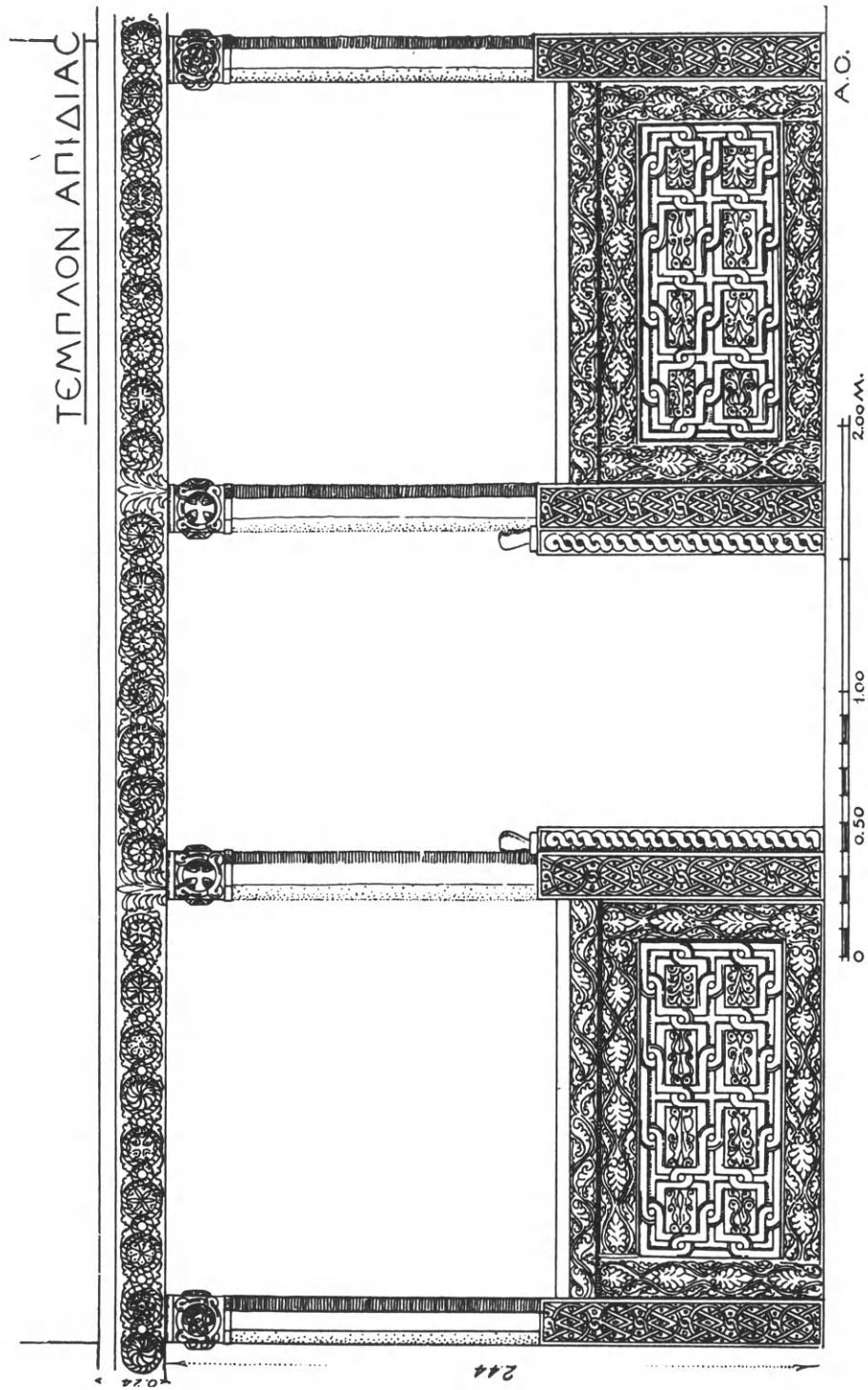

Εἰκ. 2. Τὸ μαρμάρινον τέμπλον τοῦ μέσου κλίτους τοῦ ναοῦ τῆς Κοιμήσεως ἐν Ἀπιδίᾳ.

οὔτοι κοσμούμενοι δι' ὠραίου ἀλυσσοειδοῦς πλέγματος (εἰκ. 1 καὶ 2) ἐχρησίμευον ὡς σταθμοὶ διὰ τὰ χαμηλὰ βημόθυρα, ἅτινα ἔκλειον τὰς πύλας. Οἱ ἀπαρτίζοντες τὰ διάστυλα κιονίσκοι εἶναι ραδινοὶ καὶ ἐσχηματισμένοι τὰ μὲν κάτω μέρη ὡς τετράγωνοι πεσσοὶ-πλουσίως διὰ γεωμετρικῶν ἐπιπεδογλύφων κοσμημάτων ἐκ συμπλεκόμενων ρόμβων καὶ κύκλων διακεκοσμημένοι (εἰκ. 1 καὶ 2) — τὰ δὲ ἄνω μὲ τομὴν ὀκτάγωνον. Τὰ στέφοντα αὐτοὺς κιονόκρανα ἔχουσι τὸ σχῆμα κύβου ἀφ' ἐκάστης κατακορύφου πλευρᾶς τοῦ ὁποῖου προβάλλουσι ἡμισφαιρικά ἀποφύσεις (cabochons) διακοσμούμεναι ὅτε μὲν διὰ

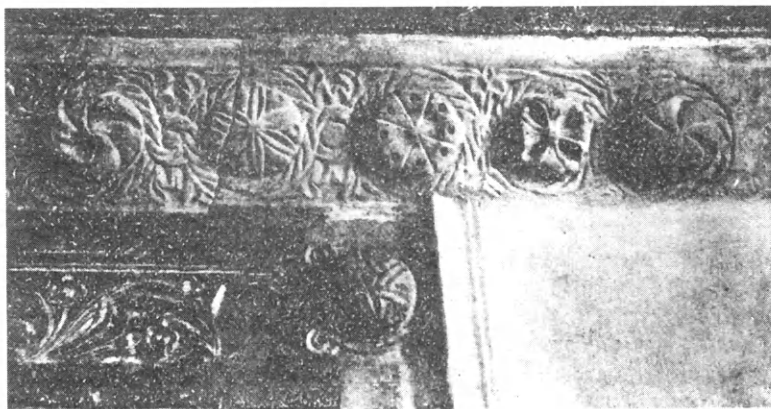

Εἰκ. 3. Τμήμα τοῦ ἐπιστυλίου τοῦ τέμπλου τοῦ μέσου κλίτους.

σταυροῦ, ὅτε δὲ διὰ πλεγμάτων καὶ περιβαλλόμεναι ὑπὸ σχοινίου σχηματίζοντος εἰς τὰς γωνίας τέσσαρας κόμβους (εἰκ. 2). Ἡ παρατιθεμένη εἰκὼν 3 παρέχει ἄποψιν ἐνὸς τοιοῦτου κιονοκράνου.

Τὸ συνδέον τοὺς κίονας ἐπιστύλιον ἔχει ὀλικὸν ὕψος 0.235-0.240 καί, ὡς συνήθως, τομὴν λοξότμητον. Ἡ κεκλιμένη ἐμπροσθία του ἐπιφάνεια κοσμεῖται ἐν τῷ μέσῳ διὰ συνεχοῦς κοσμήματος ἀπαρτιζομένου ἀφ' ἐνὸς μὲν ἐξ ἡμισφαιρικῶς προερχόντων κομβίων, διαμορφουμένων ἄλλοτε ὡς ροδάκων ἄλλοτε ὡς σταυρῶν καὶ ἄλλοτε ὡς πυροστροβίλων (εἰκ. 3), ἀφ' ἐτέρου δὲ δι' ἐλαφρῶς ἀναγλύπτου κοσμήματος καλύπτοντος τὸ βάθος τῶν κομβίων. Ἀποτελεῖται δὲ τὸ κόσμημα τοῦτο ἐν μὲν τῷ μέσῳ τμήματι τοῦ τέμπλου (εἰκ. 2 καὶ 3) ἐκ σχοινίου περιβάλλοντος τὰ κομβία καὶ συνενουμένου εἰς κόμβους κατὰ τὰ ἐνδιάμεσα τῶν κομβίων διαστήματα καὶ ἐκ τριφύλλων πληροῦντων τὰ δημιουργούμενα τριγωνικὰ μεταξὺ τῶν κομβίων κενά. Εἰς δὲ τὰ ἄκρα κλίτη τὰ μεταξὺ τῶν κομβίων κενὰ πληροῦνται δι' ἄλλων κοσμημάτων καὶ δὴ εἰς μὲν τὴν πρόθεσιν διὰ συριακῶν τροχῶν περιβαλλόντων ἀνθέμια ἢ ρόδακας ἢ πυροστροβίλους, εἰς δὲ τὸ διακονικὸν διὰ συνεχῶν τοξυλλίων

στηριζομένων ἐπὶ διδύμων κιονίσκων, μεθ' ὧν σχηματίζουσι πλαίσιον περιβάλλον ἐσχηματοποιημένον φύλλον ἀκάνθης (:) (εἰκ. 4).

Ἐξαιρετικῶς ἐπιμελὴς εἶναι ἡ διακόσμησις τῶν θωρακείων, ἐξ ὧν σφύζονται εἰς ἀρίστην κατάστασιν μόνα τὰ τοῦ μεσαίου κλίτους. Ὅλη ἡ ἐπιφάνεια τοῦ θωρακείου ὡς καὶ ἡ τοῦ στέφοντος αὐτὸ λοξοτμήτου γείσου<sup>1</sup> καλύπτεται διὰ κοσμημάτων (εἰκ. 5). Καὶ ἐπὶ μὲν τοῦ γείσου ἔχομεν τὸν συνήθη ἑλικοειδῆ βλαστὸν μετὰ τοῦ ἀνακαμπτομένου ἀνθεμίου, ἐπὶ δὲ τῆς πλακὸς τοῦ θωρακείου ἔχομεν ἐν ἐπίμηκες ὀρθογώνιον κοσμούμενον διὰ μικροτέρων ὀρθογωνίων

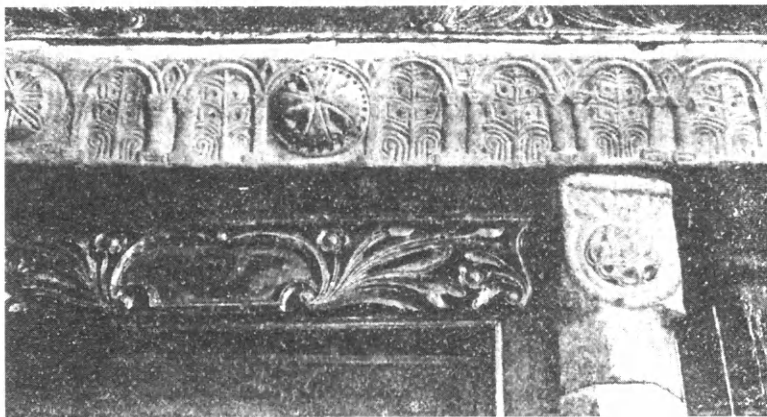

Εἰκ. 4. Τμῆμα τοῦ ἐπιστυλίου τοῦ τέμπλου τοῦ διακονικοῦ.

συμπλεκομένων διὰ κόμβων (εἰκ. 2 καὶ 5). Ἐντὸς τῶν μικρῶν ὀρθογωνίων ἐτέθησαν ἐσχηματοποιημένα φύλλα διευθυνόμενα ἐναλλάξ πρὸς τὰ δεξιὰ καὶ τ' ἀριστερὰ (εἰκ. 2 καὶ 5). Τὸ ἐσωτερικὸν μέγα ὀρθογώνιον περιβάλλει εὐρὴν πλαίσιον κοσμηθὲν καὶ αὐτὸ δι' ὀλοκλήρων ἀνθεμίων ἐντὸς ἑλίκος. Τὸ γεῖσον καὶ τὸ πλαίσιον τοῦ ἐσωτερικοῦ ὀρθογωνίου ἔχουσι τὸ κόσμημα εἰργασμένον κατὰ τὸν ἐπιπεδόγλυφον τρόπον δηλ. δι' ἀπλῆς ἀφαιρέσεως τοῦ βάθους, ἐν ᾧ τὰ μικρὰ ὀρθογώνια καὶ τὸ ἐντὸς αὐτῶν φύλλον εἶναι εἰργασμένα πλαστικῶς μὲ μεγαλύτερον βάθος.

Χρονολογία κατασκευῆς. Τὸ περιγραφὲν τέμπλον ἀνήκει προφανῶς εἰς τὴν 2αν τοῦ ναοῦ περίοδον<sup>2</sup>· τοῦτο ὑποδηλοῦσι σαφῶς οὐ μόνον ἡ γενικὴ μορφή του ἀλλὰ καὶ τὰ διακοσμητικὰ θέματα, ἅτινα συναντῶνται ἐπ' αὐτοῦ. Ἐκ τούτων τὰ πλεῖστα συναντῶνται ἀπὸ τοῦ 10<sup>ου</sup> καὶ ἐξῆς αἰῶνος.

<sup>1</sup> Τὸ γεῖσον τοῦτο περιέργως ἐξέχει τῆς ἐπιφανείας τῶν πεσσίσκων (εἰκ. 5), τοῦθ' ὅπερ ἀποτελεῖ ἀρχιτεκτονικὸν σφάλμα.

<sup>2</sup> Περὶ τοῦ ἀρχικοῦ σχήματος τοῦ ναοῦ ὄρα τὴν μνημονευθεῖσαν μελέτην μου ἐν Ἑπετ. Ἑταιρ. Βυζ. Σπουδῶν τόμ. Δ' σελ. 347.

Οὕτω π. χ. τὰ ἐπὶ τῶν διδύμων κιονίσκων βαίνοντα τοξύλλια, ἀποτελοῦντα τὸ ὑπὸ τοῦ Strzygowski ἀποκληθὲν «Μικρασιατικόν» θέμα<sup>1</sup>, εὗρίσκονται ἤδη τὸν 10<sup>ον</sup> αἰ. Τὰ ἐξέχοντα κομβία ἀπαντῶνται πανόμοια εἰς τὸ τέμπλον τῆς ἐν Φωκίδι μονῆς τοῦ ὁσίου Λουκά<sup>2</sup>, ὁ δὲ μετ' ἀνακαμπτομένου ἀνθεμίου κυματοειδῶς ἐλισσόμενος βλαστὸς εἶναι ἐν χρήσει καὶ αὐτὸς ἀπὸ τοῦ 11<sup>ου</sup> καὶ 12<sup>ου</sup> αἰῶνος<sup>3</sup>. ἐντούτοις, ἐπειδὴ τὰ θέματα ταῦτα δὲν ἐξέλιπον καὶ εἰς μεταγενεστέρους χρόνους<sup>4</sup>, συνηθέστατα δ' ἀπαντᾶται εἰς Μυστρᾶν καὶ

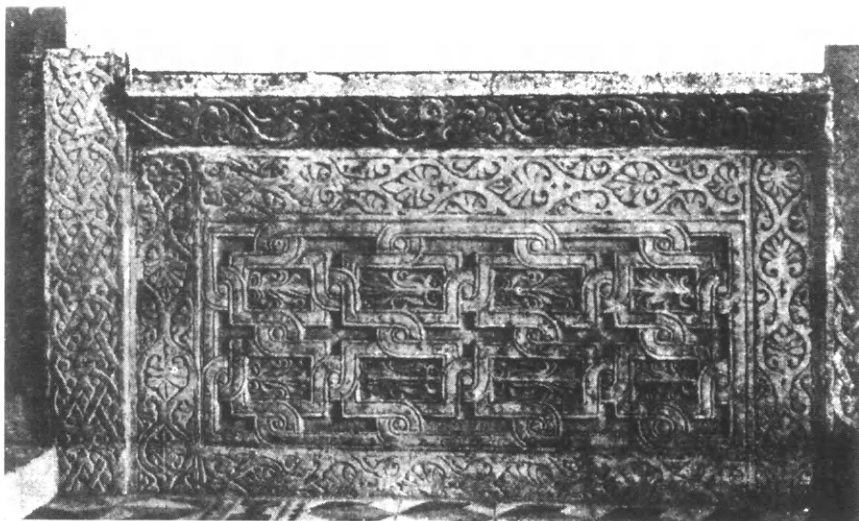

Εἰκ. 5. Θωράκιον τοῦ μέσου κλίτους.

τὸ ἀνακαμπτόμενον ἑλικοειδὲς ἀνθέμιον ἐν ἐπιπεδογλύφῳ τεχνικῇ καὶ ἐν συνδυασμῷ πρὸς ἐκτύπως εἰργασμένα θέματα<sup>5</sup>, δυνάμεθα νὰ δεχθῶμεν μετὰ πολλῆς πιθανότητος ὡς χρόνους κατασκευῆς τοῦ τέμπλου τῆς Ἀπιδιᾶς τὰ τέλη τοῦ 13<sup>ου</sup> ἢ τὰς ἀρχὰς τοῦ 14<sup>ου</sup> αἰῶνος. Πρὸς τοὺς χρόνους τούτους συμβιβάζεται καὶ ἡ χαλαρὰ ἐκτέλεσις τοῦ γλυπτοῦ βάθους τοῦ ἐπιστυλίου (εἰκ. 3).

<sup>1</sup> Wiener Studien τ. XXIV σ. 1 ἔ. καὶ πίν. V. (Πέργαμον καὶ Μαγνησία).

<sup>2</sup> Schultz and Barnsley, The monastery of St Luke of Stiris in Phocis, London 1901 πίν. 22, ἐνθα καὶ τοξύλλια ἐπὶ κιονίσκων.

<sup>3</sup> Ευγγόπουλος, Ἀρχ. Ἐφημ. 1933, 111.

<sup>4</sup> Π. χ. τὰ τοξύλλια συναντῶμεν καὶ εἰς τὸ τέμπλον τῆς Μητροπόλεως τοῦ Μυστρᾶ (Millet, Monuments byz. de Mistra Paris 1910 πίν. 48 εἰκ. 5 καὶ 6) καὶ τῶν Ἀγ. Ἀποστόλων τοῦ Λεοντάρη (Orlandos, Revue des Études grecques τ. XXXIV σ. 174 εἰκ. 6). Τὸ γεωμετρικὸν κόσμημα τῶν πεσίσκων ἀπαντᾷ ὡσαύτως ἐν Μυστρᾷ.

<sup>5</sup> Millet, Monum. byz. de Mistra, Paris 1910 πίν. 51, 52.

## 2. ΕΤΕΡΑ ΓΛΥΠΤΑ ΤΕΜΑΧΙΑ

Ὡς καὶ ἀνωτέρω εἶπον ὑπάρχουσιν ἐν τῷ ναῷ τῆς Κοιμήσεως δύο ἄλλα ἐνδιαφέροντα γλυπτά ἐντειχισθέντα κατὰ νεωτέρας ἐπισκευὰς τὸ μὲν ὑπερθεῖν τῆς νοτίας θύρας τῆς εἰσόδου τοῦ ναοῦ, τὸ δὲ ἐπὶ τοῦ κωδωνοστασίου. Τὸ πρῶτον ἐξ αὐτῶν (εἰκ. 6) εἶναι μαρμάρινον ἐπιστύλιον, ὃπερ φέρει ἐπὶ τῆς προσθίας αὐτοῦ ὄψεως σειρὰν κύκλων συνενουμένων διὰ κόμβων. Ἐντὸς ἐνὸς τῶν κύκλων εἰκονίζεται ἰσοσκελὴς σταυρὸς τοῦ ὁποῖου τὰ τέσσαρα διαμερίσματα πληροῦνται διὰ τριφυλλῶν, πάντων δὲ τῶν λοιπῶν κύκλων τὸ ἐσωτερικὸν πληροῦται διὰ διπλοῦ ἀνακαμπτομένου ἡμιανθεμίου. Παραπλεύρως τοῦ φέροντος τὸν σταυρὸν κύκλου ὑπῆρχε μονογράφημά τι ἢ σῆμα, ὃπερ

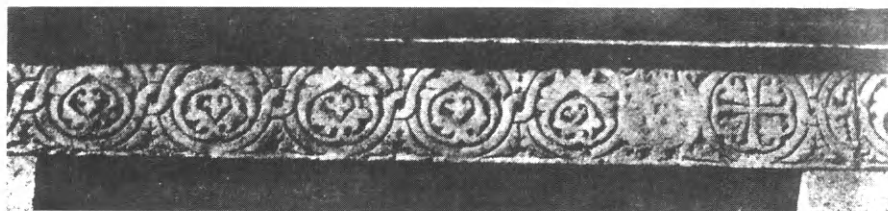

Εἰκ. 6. Ἀνάγλυπτον ἐπιστύλιον.

ἀργότερον ἀπεξέσθη (εἰκ. 6). Τὸ ἐπὶ τοῦ ἐξεταζομένου ἐπιστυλίου κόσμημα εἶναι κατ' ἐπιτεδόγλυφον τεχνικὴν ἐκτελεσμένον, ὥς πρὸς δὲ τὸ θέμα εἶναι πανομοιότυπον πρὸς τὸ ἐπὶ τοῦ τέμπλου τῆς Πόρτα-Παναγίας ἐπιτεδόγλυφον ὁμοίως κόσμημα<sup>1</sup>. Δύναται ἐπομένως μετὰ πιθανότητος νὰ χρονολογηθῇ καὶ αὐτὸ ἀπὸ τοῦ τέλους τοῦ 13<sup>ου</sup> αἰῶνος<sup>2</sup>.

Σπουδαιότερα εἶναι τρία ἐξ ὑποκυάνου μαρμάρου γλυπτά τεμάχια ἐντειχισμένα εἰς τὸ κατὰ τὴν ΝΔ γωνίαν τοῦ ναοῦ τῆς Κοιμήσεως ὑψούμενον νεώτερον κωδωνοστάσιον. Τὰ δύο ἐξ αὐτῶν συναπαρτίζουν τὴν μίαν τῶν μακρῶν πλευρῶν πλουσίως διακεκοσμημένης σαρκοφάγου, τὸ δὲ τρίτον τὴν ἐτέραν τῶν στενῶν πλευρῶν αὐτῆς. Προστιθεμένων δὲ τῶν μικρῶν τῶν δύο πρώτων τεμαχίων προκύπτει ὅτι τὸ ὅλικόν μῆκος τῆς σαρκοφάγου ἦτο 2,12 τὸ ὕψος (ἄνευ τοῦ καλύμματος) 0,86, τὸ δὲ πλάτος 0,42. Ἡ μία τῶν μακρῶν πλευρῶν ἔφερεν ἀνάγλυπτον διακόσμησιν (εἰκ. 7) ἀποτελουμένην 1) ἐξ ἐνὸς κεντρικοῦ σταυροῦ-βαίνοντος ἐπὶ βαθμιδωτοῦ ὑποβάθρου — ἀπὸ τῆς ρίζης

<sup>1</sup> Ὅρα εἰκόνα τούτου ἐν σελ. 28 τοῦ παρόντος τόμου τοῦ Ἀρχείου.

<sup>2</sup> Κατὰ πληροφορίας κατοίκων τῆς Ἀπιδιάς τὸ ἀνωτέρω περιγραφέν ἐπιστύλιον προέρχεται ἐκ τοῦ ὀλίγον ἔξωθι τοῦ χωρίου κειμένου ἐν ῥρειτίοις ναοῦ τῆς Ἀγ. Τριάδος, ἐντειχισθὴ δὲ κατὰ τινα οὐχὶ πολὺ παλαιὰν ἐπισκευὴν τοῦ ναοῦ τῆς Κοιμήσεως.



τοῦ ὁποίου ἐκφύονται ἐλικοειδῶς ἀνελίσσόμενοι πλόκαμοι καταλήγοντες εἰς ἀνθέμια, 2) ἐκ δύο ἐκατέρωθεν τοῦ σταυροῦ πλεγμάτων ἐγγεγραμμένων ἐντὸς κύκλων καὶ 3) ἐκ μιᾶς ταινίας στεφούσης τὴν πλάκα καὶ κοσμουμένης δι' ἐλικοειδοῦς βλαστοῦ μετ' ἀναδιπλουμένου ἀνθεμίου. Τόσον τὰ κυκλοτερῆ πλέγματα ὅσον καὶ τὸ κόσμημα τῆς στέψεως ἐπανευρίσκονται πανόμοια ἐπὶ τοῦ ἐξετασθέντος τέμπλου, εἰκάζω δ' ὥς ἐκ τούτου ὅτι ἡ σαρκοφάγος θὰ κατεσκευάσθῃ συγχρόνως μὲ τὸ τέμπλον, ἀφ' οὗ ἄλλως τε καὶ ἡ τεχνικὴ τῶν εἶναι ἡ αὐτή. Ἀλλ' εἰς ποῖον ἄρα γε ἀνήκει ἡ μεγαλοπρεπὴς αὕτη σαρκοφάγος,

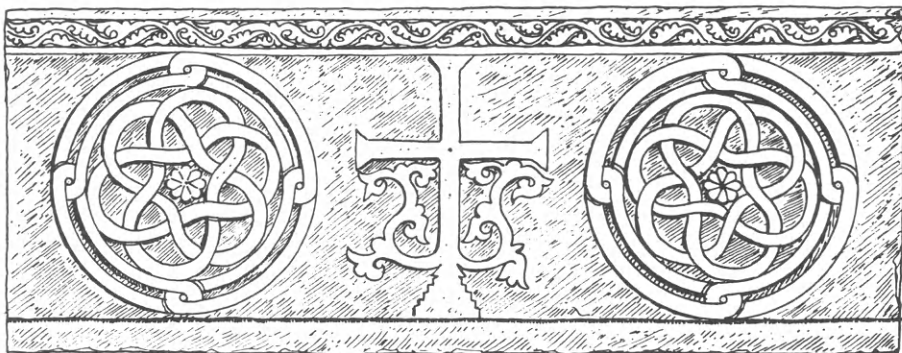

Εἰκ. 7. Ἡ μία τῶν πλευρῶν τῆς μαρμαρίνης σαρκοφάγου.

ἥτις, κατὰ μαρτυρίας τῶν ἐντοπίων, ἔκειτο ἄλλοτε ἐντὸς τοῦ ναοῦ τῆς Κοισεως ἐν τῷ βορείῳ κλίτει; Καὶ ποῖος εἶναι ὁ δωρητὴς τοῦ συγχρόνου αὐτῇ πολυτελεστάτου τέμπλου; Προφάνως ἀμφοτέρω τὰ γλυπτὰ ταῦτα ἔργα εἶναι βασιλικὴ τις δωρεά, πιθανώτατα δὲ τοῦ Ἀνδρονίκου Β' τοῦ Παλαιολόγου, ὅστις πολλαχῶς εὐηργέτησε τὴν τε Μονεμβασίαν καὶ τὴν περιοχὴν αὐτῆς<sup>1</sup>. Ἀφ' οὗ δὲ καὶ ἡ τεχνοτροπία τῶν γλυπτῶν συμφωνεῖ πρὸς τοὺς χρόνους τοῦ Ἀνδρονίκου τοῦ Β' (1282 - 1328) δὲν εἶναι τολμηρὸν νὰ ὑποθέσωμεν, ὅτι τὸ τέμπλον θὰ κατεσκευάσθῃ δαπάναις τοῦ φιλοδρησκου τούτου αὐτοκράτορος τοῦ Βυζαντίου. Διὰ τὴν σαρκοφάγον μάλιστα σώζεται ἀκόμῃ ἐπὶ τόπου ἡ παράδοσις ὅτι ἀνήκεν εἰς τὸν πενθερὸν τοῦ Ἀνδρονίκου, ὅστις φέρεται ἀποθανῶν ἐν

<sup>1</sup> Τὴν ἐξαιρετικὴν εὐνοίαν τοῦ Ἀνδρονίκου Β' πρὸς τὴν Μονεμβασίαν καὶ τὴν περιοχὴν αὐτῆς μαρτυροῦσιν οὐ μόνον ὁ Φραντζῆς, ὅστις μάλιστα καὶ παραθέτει ἐν τῇ Ἱστορίᾳ του (IV, xvi σ. 399 Βόνν). ὁλόκληρον τὸ κείμενον σχετικοῦ χρυσοβούλλου, ἀλλὰ καὶ τρία ἄλλα διατηρηθέντα ἔγγραφα τοῦ αὐτοῦ Αὐτοκράτορος, δι' ὧν λαμβάνονται προστατευτικά μέτρα ὑπὲρ τῆς ἐκκλησίας τῆς Μονεμβασίας, τῶν ἐμπόρων αὐτῆς κλπ. Τὰ ἔγγραφα ταῦτα εὐρίσκει τις ὁμηγμένα παρὰ Miklosich-Müller, *Acta et Diplomata* τόμ. V σελ. 154-155 (ἔτ. 1284) σελ. 155-161 (ἔτ. 1293), σ. 161-165 (ἔτ. 1301), σελ. 165-168 (ἔτ. 1317) = Φραντζῆς σ. 399. Βόνν.

Ἀπιδιᾶ «κατά τινα κυνηγετικὴν ἐκδρομὴν, ἣν ἐπεχείρησε εἰς τὰ περίξ μετὰ τοῦ ἐξορίστου τότε εἰς Μονεμβασίαν γαμβροῦ του Ἀνδρονίκου». Πόθεν προῆλθεν ἡ παράδοσις αὕτη δὲν ἠδυνήθην νὰ ἐξακριβώσω.

### 3. Ο ΝΑΟΣ ΤΟΥ ΑΓ. ΒΑΣΙΛΕΙΟΥ

Πλὴν τοῦ ναοῦ τῆς Κοιμήσεως, εὐρισκομένου εἰς τὸ νοτιοδυτικὸν κράσπεδον τοῦ σημερινοῦ χωρίου τῆς Ἀπιδιᾶς, πλῆθος μικροτέρων ναΐσκων<sup>1</sup>, σωζομένων κατὰ τὸ μᾶλλον ἢ ἥττον ἐν ἐρείπιοις, εἶναι διεσπαρμένοι πρὸς τὰ βόρεια καὶ τὰ ΒΔ τοῦ χωρίου. Μεταξὺ αὐτῶν ἄξιος ἰδιαίτερας προσοχῆς εἶναι ὁ ἡμικρειπωμένος ναὸς τοῦ Ἀγίου Βασιλείου (εἰκ. 8).

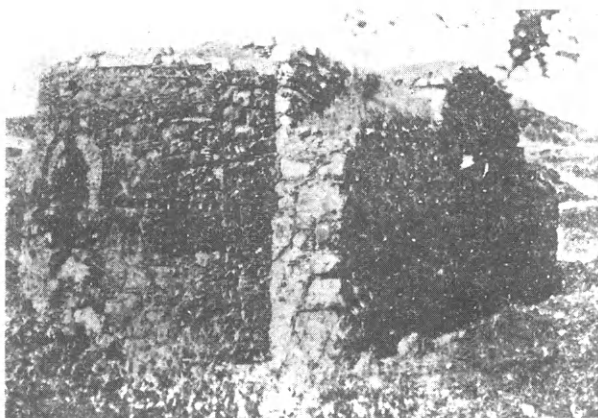

Εἰκ. 8. Ὁπισ τοῦ Ἀγ. Βασιλείου ἀπὸ ΒΑ.

Ἀρχιτεκτονικὸς τύπος. Ὁ ναὸς ἐκτισμένος δι' ἀκανονίστου τοιχοδομίας παραμειγμένης μετὰ θραυσμάτων πλίνθων εἶναι

ἐπιμήκης μονόκλιτος τρουλλωτὴ βασιλική, καταλήγουσα πρὸς Ἀνατολὰς εἰς μεγάλην ἡμικυκλικὴν ἀψίδα (εἰκ. 8 καὶ 9).

Ἐφ' ἑκάστου τῶν μακρῶν τοίχων τοῦ ναοῦ ἀνοίγονται ἐσωτερικῶς τρεῖς ὀρθογώνιοι κόγχαι, βάθους 0.56, ἐξ ὧν αἱ μὲν κατὰ τὰ ἄκρα εἶναι χαμηλαὶ (εἰκ. 9), αἱ δὲ μεσαῖαι ὑψηλαὶ καὶ δὴ ἰσοῦψεῖς πρὸς τὴν καλύπτουσαν τὸν ναὸν κατὰ μῆκος καμάραν, μεθ' ἧς καὶ ἐσχημάτιζον σταυρόν, ἐπὶ τοῦ ὁποίου ὑψοῦτο ὁ πρὸ πολλοῦ δυστιχῶς καταπεσὼν τρουῖλος (εἰκ. 8). Ὁ σταυρὸς ἐπὶ τοῦ ὁποίου ἔβαινεν ὁ τρουῖλος δὲν εἶναι ἐμφανὴς ἐν τῇ κατόψει, γίνεται ὁμως ἀνάγλυφος εἰς τὰς στέγας τοῦ ναοῦ, διὰ τοῦ ἐξῆς τεχνάσματος: αἱ δύο

<sup>1</sup> Ἐκ τῶν ναϊσκῶν τούτων ἐσημείωσα τοὺς ἐξῆς: α) τὸν ἁγ. Βασίλειον, μονόκλιτον θολωτὴν βασιλικὴν μετὰ τρουῖλου β) τὴν ἁγ. Κυριακὴν μονόκλιτον καμαροσκεπῇ γ) ἁγ. Τριάδα, ἀποτελουμένην ἐκ τριῶν μονοκλίτων ναῶν προσεκολλημένων δ) ἁγ. Ἰωάννην εἰς θέσιν Ζαμανίτσα ε) ἁγ. Κωνσταντῖνον εἰς θέσιν Παλιάχορο, διασώζοντα καὶ τοιχογραφίας ς) ἁγ. Ἐλεοῦσαν εἰς θέσιν Πριπίτρη ζ) Ναῖσκον εἰς θέσιν Χαμόσπηλο η) ναῖσκον εἰς θέσιν Μαγγούλιζα καὶ θ) ναῖσκον εἰς θέσιν Ἐκκλησιότσα.

κατὰ μῆκος καμάραι τοῦ σταυροῦ (ἀνατολ. καὶ δυτική) ἀντὶ νὰ βαίνουν ἐφ' ὁλοκλήρου τοῦ πάχους τῶν ἐκατέρωθεν μακρῶν τοίχων στηρίζονται μόνον ἐπὶ τοῦ ἐσωτερικοῦ ἡμίσεος αὐτοῦ ἥτοι ἐπὶ τῶν ἄκρων τυφλῶν ἀψίδων, τοῦ ἐξωτερικοῦ ἡμίσεος τοῦ τοίχου ὑψουμένου μόνον μέχρι τῶν γεννήσεων τῶν

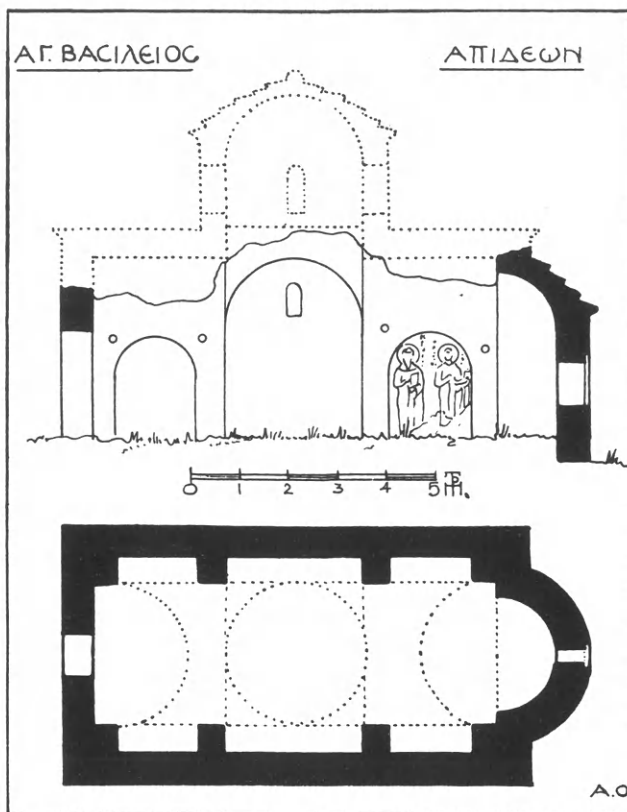

Εἰκ. 9. Κάτοψις καὶ τομή τοῦ Ἁγ. Βασιλείου.

ροειδοῦς διὰ μηδενίσεως τοῦ ἀνοίγματος τῶν πλαγίων κλιτῶν, ὅποτε οἱ ἐξωτερικοὶ πλάγιοι τοῖχοι τοῦ ναοῦ ἔρχονται εἰς ἐπαφήν πρὸς τὰ τέσσαρα στηρίγματα τοῦ τρούλλου δηλ. ἐνταῦθα πρὸς τὰ τέσσαρα μεταξὺ τῶν τυφλῶν ἀψίδων ποδαρικά. Ἡ περιγραφεῖσα λύσις ἐφαρμοσθεῖσα καὶ εἰς τὸν ναὸν τοῦ Προδρόμου τῆς γειτονικῆς Ζαραφάνας, ἀπαντᾷ καὶ εἰς τὸν ἐν Χίῳ ναὸν τῆς Σικελιᾶς<sup>2</sup>, ὅστις ὅμως ἔχει ἐσωτερικῶς πλείονας τυφλὰς ἀψίδας.

καμαρῶν, ἵνα χρησιμεύσῃ ὡς ἀντηρὶς κατὰ τῶν ὠθήσεων αὐτῶν<sup>1</sup>. Ἄλλ' ἢ εἰς χαμηλότερον ὕψος τήρησις τῶν τοίχων τούτων, παρουσιάζουσα αὐτοὺς ἐξωτερικῶς ὡς ἀντιπροσωπεύοντας φανταστικά πλάγια κλίτη, ἀναδεικνύει ταυτοχρόνως καὶ ἀνάγλυφον τὸν σταυρὸν τῶν καμαρῶν, ἐφ' ὧν ὑψοῦται ὁ τρούλλος. Διὰ τοῦ τρόπου τούτου παρουσιάζεται ὁ ναὸς ἐσωτερικῶς μὲν ὡς μονόκλιτος βασιλική μετὰ τρούλλου, ἐξωτερικῶς δὲ ὡς σταυροειδῆς ἐγγεγραμμένος, οἷος καὶ πράγματι εἶναι διότι ἡ προκειμένη περίπτωσις δύναται νὰ θεωρηθῇ ὡς προκύπτουσα ἐκ τοῦ ἐγγεγραμμένου σταυ-

<sup>1</sup> Πρὸς ἀποφυγὴν εἰσδύσεως τῶν ὀμβρίων ὑδάτων ἢ ἄνω ἀπόληξις τοῦ τοίχου κατασκευάσθη κεκλιμένη (εἰκ. 10).

<sup>2</sup> Orlandos, Monuments byzantins de Chios. Athènes 1930 πίν. 44-48.

Διακόσμησις. Ἡ ἐξωτερικὴ διακόσμησις τοῦ ναοῦ εἶναι λιτοτάτη: ὀλίγαι ὀδοντωταὶ ταινίαι περιβάλλουσαι τὰ πλίνθινα πλαίσια τῶν ἐπὶ τῆς

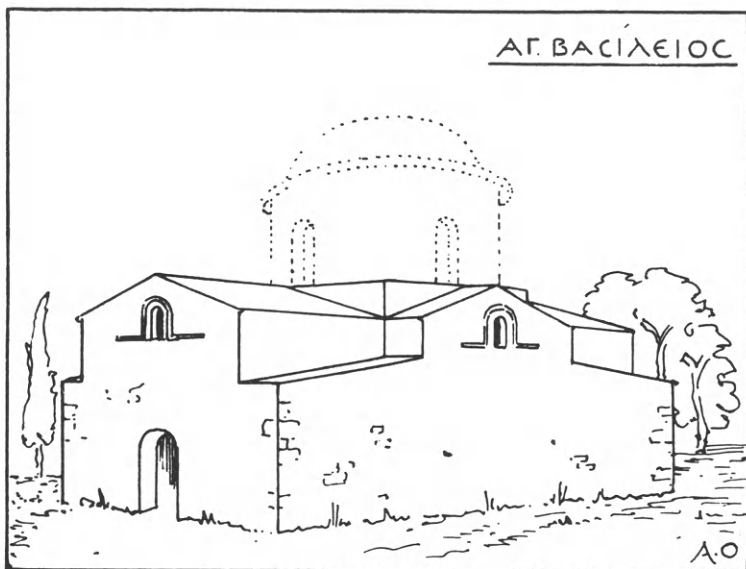

Εἰκ. 10 Ἀναπαράστασις τοῦ Ἀγ. Βασιλείου.

κόγχης τοῦ ἱεροῦ καὶ τῶν τυμπάνων τῶν κεραιῶν τοῦ σταυροῦ ἀνοιγομένων μονολόβων παραθύρων, μία ζώνη ἐκ πλίνθων τεθειμένων κατὰ γραμμὴν τεθλασμένην κάτωθεν τοῦ γέισου τῆς κόγχης τοῦ ἱεροῦ (εἰκ. 8) καὶ μερικά «ροῦδια» πινάκια<sup>1</sup> ἐντειχισμένα εἰς τὴν κορυφὴν καὶ τὴν ποδιάν ἐκάστου τῶν μνημονευθέντων παραθύρων, ἀποτελοῦσιν ὅλον τὸν κεράμινον καὶ ἄλλον διάκοσμον τῶν ἐξωτερικῶν ἐπιφανειῶν τοῦ ναοῦ. Τοῦναντίον ὅλοι οἱ ἐσωτερικοὶ αὐτοῦ τοῖχοι ἐκαλύπτοντο ἄλλοτε διὰ λαμπρῶν τοιχογραφιῶν, τῶν ὁποίων ὀλίγα μόνον λείψανα διειρηθήθησαν εἰς τὰς δύο ἐκατέρωθεν τῆς κόγχης τοῦ ἱεροῦ τυφλὰς ἀψίδας. Καὶ εἰς μὲν τὴν βόρειον ἐξ αὐτῶν εἰκονίζονται ὁλόσωμοι ὁ ἱερομάρτυς Ἀγ. Θεράπων, κρατῶν διὰ τῆς ἀριστερᾶς εὐαγγέλιον καὶ διὰ τῆς δεξιᾶς εὐλογῶν (εἰκ. 12) καὶ ὁ Ἀγ. Στέφανος ὁ πρωτομάρτυς ἀγένειος, ὡς πάντοτε, καὶ κρατῶν διὰ τῆς κεκαλυμμένης ὑπὸ τοῦ ἐπὶ τοῦ ἀριστεροῦ ὤμου καταπίπτοντος ὀραρίου ἀριστερᾶς ἀρτοφόριον (εἰκ. 12). Εἰς δὲ τὴν νοτίαν κόγχην εἰκονίζεται

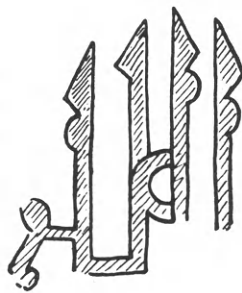

Εἰκ. 11.  
Κουφικὰ κοσμήματα.

<sup>1</sup> Τῶν πινακίων τούτων σώζονται καὶ ἐνταῦθα δυστυχῶς μόνον αἱ κοιλότητες, αἷς ἀφῆκαν ἐπὶ τοῦ κάτωθεν κονιάματος.

Ἅγιος ἐν στολῇ διακόνου κρατῶν διὰ μὲν τῆς δεξιᾶς θυμιατήριον, οὗ διακρίνονται μόνον αἱ ἀλύσεις, διὰ δὲ τῆς δεξιᾶς, καλυπτομένης ὑπὸ τοῦ ἀπὸ τοῦ ἀριστεροῦ ὤμου καταπίπτοντος ὀραρίου, ἀρτοφόριον. Τοῦ προσγεγραμμένου



Εἰκ. 12. Ὁ Ἅγ. Θεράπων καὶ ὁ Ἅγ. Στέφανος.

εἰς τὸν Ἅγιον τοῦτον διὰ λευκοῦ χρώματος ὀνόματος διεσώθη μόνον ἡ κατάληξις ... ΝΟΣ. Ἐκ τῶν διακόνων ἁγίων τῆς Ἐκκλησίας, ἃν ἐξαιρέση τις τὸν ἐν τῇ βορείῳ κόγχῃ εἰκονιζόμενον Ἅγ. Στέφανον, ὑπολείπονται μόνον δύο ὧν τὰ ὀνόματα λήγουσιν εἰς -νός, εἶναι δὲ οὗτοι ὁ Ἅγ. Ρωμανὸς καὶ ὁ Ἅγ. Ρουφῖνος. Ἐκ τούτων ὁ μὲν Ἅγ. Ρουφῖνος εἰκονίζεται γενειοφόρος, ὁ δὲ Ἅγ. Ρωμανὸς ἄλλοτε μετὰ μικροῦ γενείου καὶ ἄλλοτε ἀγένειος<sup>1</sup>, ὥς ἐνταῦθα.

<sup>1</sup> Ο. Tafrali, *Monuments byzantins de Curtéa de Argès*, Paris 1931, πίν. XLIII, 2.

Εἶναι ἐπομένως πιθανόν, ὅτι ἡ τοιχογραφία τοῦ Ἁγ. Βασιλείου εἰκονίζει τὸν διάκονον Ρωμανὸν τὸν Μελωδὸν τοσούτῳ μᾶλλον καθ' ὅσον ἄνωθεν τοῦ γράμματος νῦ διακρίνεται ἀρκετὰ σαφῶς τὸ γράμμα μῦ.

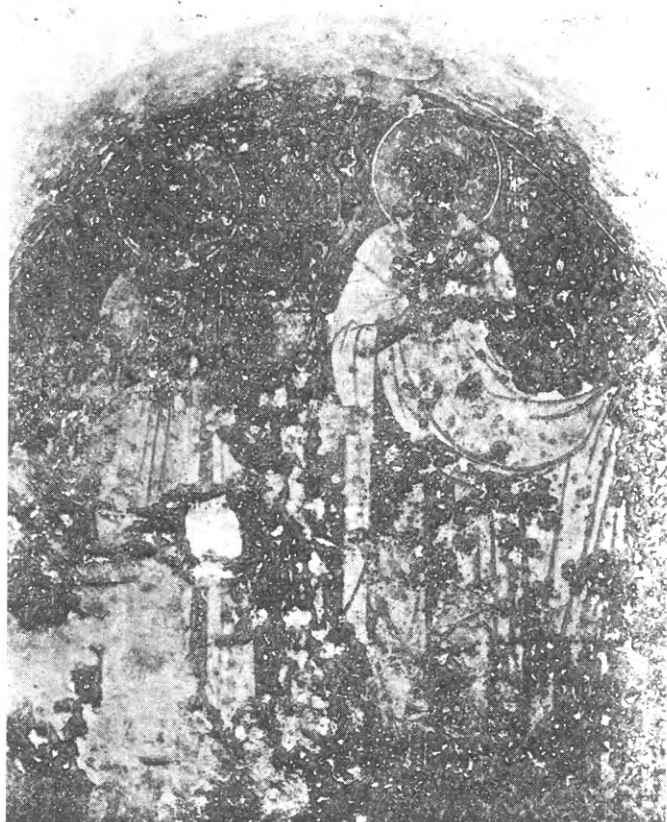

Εἰκ. 13. Ὁ Ἁγ. Ρωμανὸς καὶ ὁ Ἁγ. Οὐαλεριανός.

Παρὰ τὸν Ἁγ. Ρωμανὸν εἰκονίζεται ὁ Ἁγ. Οὐαλεριανὸς κρατῶν εὐαγγέλιον διὰ τῆς κεκαλυμμένης ὑπὸ τοῦ φελονίου ἀριστερᾶς, διὰ δὲ τῆς δεξιᾶς εὐλογῶν. Ἡ στάσις τοῦ ἁγίου τούτου μετὰ τὴν πλαγίως τεταμένην ἀριστερὰν χεῖρα κάμνει νὰ πίπτῃ τὸ λευκὸν τοῦ φελόνιον κατὰ τρόπον πληροῦντα ἐπιτυχέστατα τὴν κενὴν ὑπόλοιπον ἐπιφάνειαν τῆς κόγχης. Ἐπὶ τῶν πρὸς ἀνατολὰς τῆς Β. καὶ Ν. ἀψίδος τμημάτων τοῖχου διακρίνεται καὶ ἡ παράστασις συλιτῶν ἁγίων, ὑπεράνω δὲ τῆς βορείου ἀψίδος ἐξωγραφημένα διὰ μέλανος χρώματος μετὰ κιτρίνου βάθους, κουφικὰ κοσμήματα ἔκ τινος διακοσμήσεως

(εἰκ. 11). Τέλος ἐπὶ τοῦ τυμπάνου τῆς νοτίας κεραίας τοῦ σταυροῦ διακρίνονται ἀμυδρὰ τὰ λείψανα ἐκ τῆς παραστάσεως τῆς Ὑπαπαντῆς.

Οἱ Ἅγιοι προβάλλουσι μὲ λευκὰ ἱμάτια ἀπὸ βαθέως κυανοῦ πεδίου ἐνθυμίζοντος ζωηρῶς τὸ ὁμοιόχρωμον βάθος τῶν τοιχογραφιῶν τοῦ γυναικονίτου τοῦ Ἀφεντικοῦ (Μυστρᾶ). Τὸ περίγραμμα τῶν λευκῶν ἀμφίων καὶ αἱ πτιχαὶ αὐτῶν ἐδηλώθησαν διὰ ζωηρῶν σκοτεινῶν γραμμῶν—βαθέως καστανῶν, μελανῶν ἢ πρασίνων. Ἐλαφρὰ διαβάθμισις τοῦ λευκοῦ τῶν ἱματίων πρὸς τὸ στακτὶ καὶ τὸ ρόδινον πλάττει ἐκάστοτε τοὺς ὄγκους<sup>1</sup>. Εἰς τὰ πρόσωπα ἡ σκίασις χρησιμοποιεῖ ζωηρῶς πράσινον τόνον· καὶ αὕτῃ ἡ γενεὶα τοῦ Ἁγίου Θεράποντος ἔχει ἐξ ὁλοκλήρου πράσινον προπλάσμον ἐπὶ τοῦ ὁποίου τὰ λευκὰ γένεια ἐτέθησαν ὡς ψιμυθιές. Γενικῶς τὸ σχέδιον τῶν μορφῶν εἶνε πλατὺ καὶ ἄνετον, ἡ δὲ πλαστικὴ ἀπόδοσις τῶν λευκοφόρων ἁγίων τόσον εἰς τὰ ἐνδύματα ὅσον καὶ εἰς τὰ πρόσωπα ἐνθυμίζει ἀναλόγους τοιχογραφίας τοῦ 14<sup>ου</sup> αἰῶνος τοῦ Μυστρᾶ, πρὸς τὰς ὁποίας εἶναι πιθανῶς σύγχρονοι αἱ εἰκόνες τοῦ Ἀγ. Βασιλείου.

Ἡχητικὰ ἀγγεῖα. Ἐπὶ τῶν μακρῶν τοίχων τοῦ ναοῦ καὶ ὀλίγον ὑπεράνω τῶν χαμηλῶν κογχῶν (εἰκ. 9 τομὴ) εἶναι ἐντειχισμένα μικρὰ πῆλινα ἀγγεῖα σχήματος ἡμισείας στάμνου. Ἡ διάμετρος των εἶναι 0.13 τὸ δὲ βάθος 0.20. Τὰ ἀγγεῖα ταῦτα ἐχρησίμευον πιθανώτατα πρὸς ἐνίσχυσιν τοῦ ἤχου<sup>2</sup>.

<sup>1</sup> Δυστυχῶς λόγῳ τῆς εἰς τὰ ὕδατα τῶν βροχῶν ἐκθέσεώς των αἱ ἄνω τοιχογραφίαι ἔχουσιν ἀποβάλει κατὰ τὸ πλεῖστον τοὺς λεπτοὺς ἐκείνους καὶ διαφανεῖς ὥχρo-λεῦκους ἢ ροδίνους τόνους, οἱ ὅποιοι κατ' ἐξοχὴν προσδίδουσι τὴν πλαστικότητα.

<sup>2</sup> Αἱ ἐν τῷ παρόντι καὶ τῷ ἀμέσῳ ἐπομένῳ ἄρθρῳ φωτογραφίαι ὀφείλονται εἰς τὴν δεξιότητα τοῦ ἐδικοῦ φωτογράφου κ. Γ. Τσίμα.



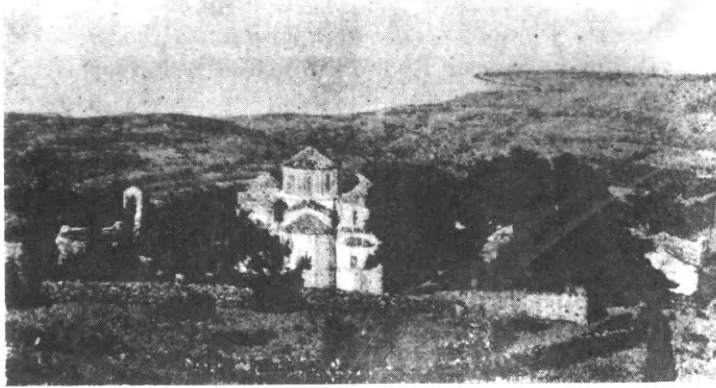

## Η ΠΑΝΤΑΝΑΣΣΑ ΤΗΣ ΜΟΝΕΜΒΑΣΙΑΣ

Μετά τετράωρον περίπου πορείαν πρὸς νότον τῆς Μονεμβασίας φθάνει τις, διὰ μέσου χαράδρων καὶ τραχέων ὑψωμάτων, εἰς τὸ φιλόξενον χωρίον Γερουμάνα, κείμενον ἐπὶ ἀποτόμου κλιτύος, ἣτις νεύει πρὸς τὸν Λακωνικὸν κόλπον. Ὀλίγον ὑπερθεῖν τοῦ χωρίου τούτου σώζεται ἐν καλῇ καταστάσει ὁ παλαιὸς βυζαντινὸς καὶ ἐν λειτουργίᾳ εἰσέτι διατελὼν ναὸς τῆς Παντανάσσης<sup>1</sup>. Ἄν ἐξαιρέσῃ τις τὴν γενομένην ἐσωτερικῶς ἀσβεστόχρυσιν τῶν τοίχων καὶ τὴν μερικὴν διὰ γαλακτώματος ἀσβέστου ἐπίχρυσιν τῶν κάτω μερῶν τοῦ Δυτικοῦ, Βορείου καὶ Νοτίου τοίχου ἐξωτερικῶς, κατὰ τὰ λοιπὰ ὁ ναὸς τῆς Παντανάσσης διασφύζει ἀρτίως τὴν παλαιὰν αὐτοῦ ὄψιν (εἰκ. 1, 3 καὶ 4).

Ἡ ἀρχιτεκτονικὴ τοῦ ναοῦ. Ὡς παρατηρεῖ τις ἐκ τῆς παρατιθεμένης κατόψεως καὶ τομῆς (εἰκ. 2) ὁ ναὸς τῆς Παντανάσσης ἀποτελεῖται ἐκ δύο μερῶν: τοῦ κυρίως ναοῦ καὶ τοῦ πρὸς δυσμὰς αὐτοῦ προσκεκολλημένου χαμηλοῦ νάρθηκος, ὅστις, ὥς ἀποδεικνύει ἡ εὐτελής αὐτοῦ τοιχοποιία καὶ τὸ τρίφυλλον ὑπέρθυρον τῆς εἰσόδου, εἶναι προσθήκη μεταγενεστέρων χρόνων.

Ὁ κυρίως ναὸς ἔχει τὸν τύπον σταυροειδοῦς, ἐγγεγραμμένου ἐντὸς τετραγώνου πλευρᾶς 10,60 μ. Ἀπὸ τοῦ τετραγώνου τούτου προβάλλουσι πρὸς ἀνατολὰς τρεῖς ἀψίδες, ἐξ ὧν ἡ μὲν μέση, μεγαλυτέρα τῶν ἄλλων, εἶναι ἐξωτερικῶς πεντάπλευρος, αἱ δὲ δύο πλάγιοι τρίπλευροι. Τὰ φέροντα τὸν τροῦλλον τέσσαρα στηρίγματα κατεσκευάσθησαν ἐνταῦθα ὡς ἰσχυροὶ τετράγωνοι

<sup>1</sup> Τὴν γνῶσιν τοῦ ναοῦ τούτου, ὃν ἐπεσκέφθη πρὸ εἰκοσιπενταετίας καὶ πλέον ὁ μακαρίτης Κ. Ζησίου, ἀντιγράψας τὴν ἐπὶ τοῦ τοίχου τοῦ νάρθηκος ἐπιγραφὴν (Βυζαντίς Α' 125), ὀφείλω εἰς τὸν ἐνθουσιώδη ἐρευνητὴν τῶν βυζαντινῶν μνημείων τῆς Λακωνίας πανοσιολογιώτατον ἀρχιμανδρίτην κ. Μελέτιον Γαλανόπουλον, ὃν καὶ ἐνταῦθα θερμῶς εὐχαριστῶ.

(1.00×1.00) πεσσοί, ὧν αἱ δύο πρὸς τοὺς τοίχους πλευραὶ ἀντικρούουσιν ἰσοπλατεῖς παραστάδας ἐξεχούσας ἀπὸ τῶν τοίχων καὶ τοῦ ἱεροῦ, εἶναι δ' ἄξιον σημειώσεως ὅτι πρὸς τὸ τελευταῖον τοῦτο ἔρχεται ὁ σταυρός, καθ' ἑλλαδικὴν

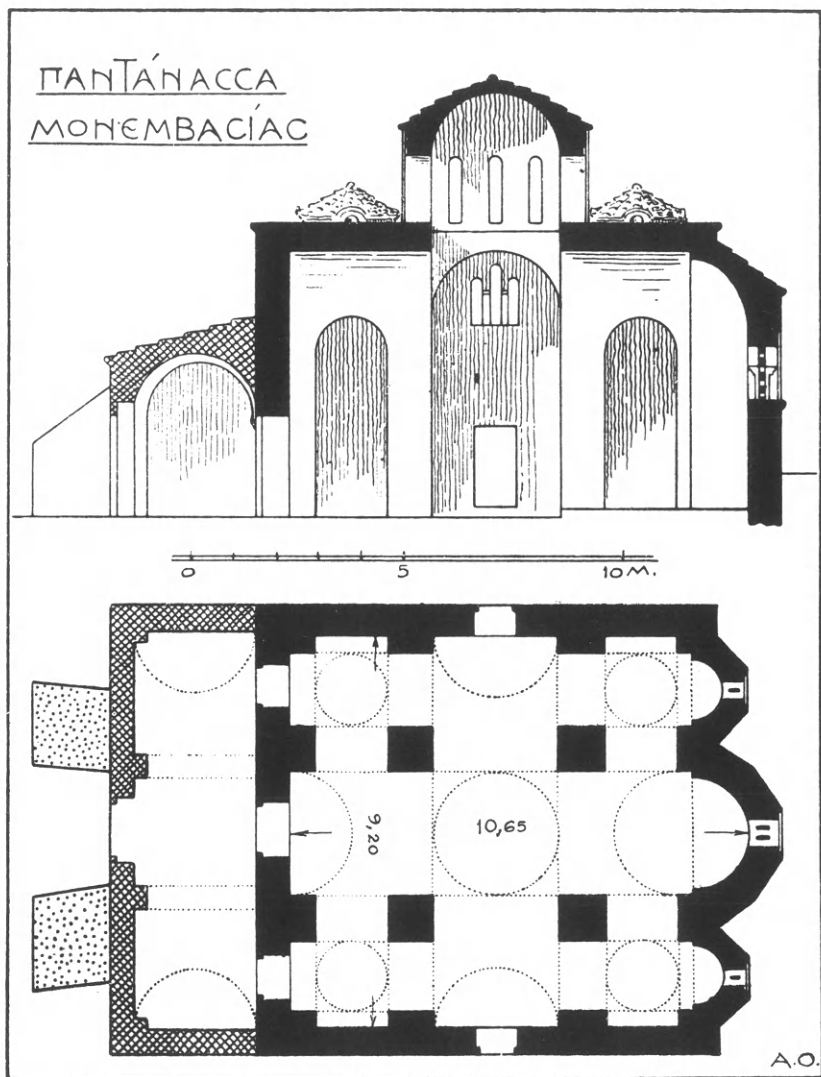

Εἰκ. 2. Κάτοψις καὶ κατὰ μῆκος τομὴ τοῦ ναοῦ τῆς Παντανάσσης.

συνήθειαν, εἰς ἄμεσον ἐπαφὴν, ἄνευ δηλαδὴ τῆς μεσολαβήσεως χαμηλοτέρου κυλινδρικοῦ θόλου, ὡς συμβαίνει εἰς τοὺς ναοὺς τῆς σχολῆς τῆς Κ/πόλεως. Ὑπεράνω ἐκάστου τῶν ἔξω τοῦ σταυροῦ κειμένων τεσσάρων γωνιαίων δια-

μερισμάτων ὁρθοῦται ἀνὰ εἰς τρουλλίσκος, χαμηλότερος καὶ μικρότερος τοῦ κεντρικοῦ. Ἐμφανίζονται λοιπὸν ἐξωτερικῶς πέντε ἐν ὅλῳ τρουῖλλοι (εἰκ. 1), εἰς μέγας ἐν τῷ κέντρῳ τοποθετημένος ὑψηλά, ἐπὶ τῆς διασταυρώσεως τῶν κεραιῶν τοῦ σταυροῦ, καὶ τέσσαρες ἄλλοι κατὰ τὰς γωνίας, μικρότεροι καὶ χαμηλότεροι τοῦ κεντρικοῦ καὶ οἰονεὶ δορυφόροι αὐτοῦ. Ἐχομεν λοιπὸν εἰς



Εἰκ. 3. Κατὰ πλάτος τομὴ τοῦ ναοῦ τῆς Παντανάσσης.

τὴν Παντάνασσαν ἐν εἰσέτι παράδειγμα ναοῦ πεντατρούλλου καὶ δὴ τοῦ γνησίου βυζαντινοῦ τύπου, ἐν τῷ ὁποίῳ δηλαδὴ οἱ μικροὶ τρουῖλλοι δὲν εἶναι ἀπλῶς διακοσμητικοὶ ἀλλ' ἐπιτελοῦσιν ὀργανικὴν ἑκαστος λειτουργίαν, ἀντιδρῶντες διὰ τοῦ βάρους των κατὰ τῶν διὰ τῶν καμαρῶν τοῦ σταυροῦ μεταδιδομένων εἰς τοὺς ἐξωτερικοὺς τοίχους τοῦ ναοῦ πλευρικῶν ὠθήσεων· ὄντως δέ, ὡς βλέπει τις μάλιστα ἐν τῇ κατὰ πλάτος τομῇ τοῦ ναοῦ (εἰκ. 3), ἑκαστος τῶν γωνιαίων τρουλλῶν βαίνει ἐπὶ τεσσάρων ἰσοῦσιν τόξων, ὧν τὰ μὲν δύο ἀποτελοῦνται ἐκ τῶν συνδεόντων τοὺς τετραγώνους πεσσοὺς πρὸς τὰς παραστάδας τοῦ τοίχου τόξων, τὰ δ' ἄλλα δύο ἐκ στενωτέρων τόξων γεφυρούντων τὸ μεταξὺ τῶν παραστάδων τῶν τοίχων καὶ τῶν κατὰ τὰς γωνίας κατεσκευασμένων ἡμιπαραστάδων κενόν.



Εἰκ. 4. Ἀποψις τοῦ ναοῦ τῆς Παντανάσσης ἀπὸ Ν. Α.

Τοιχοδομία, τρούλλοι καὶ παράθυρα. Οἱ τοῖχοι τοῦ ναοῦ (Β. καὶ Ν.) εἶναι ἐκτισμένοι κατὰ μὲν τὰ κάτω αὐτῶν μέρη δι' ἀκανονίστου τοιχοποιίας παραμεμιγμένης μετὰ τεμαχίων πλίνθων, κατὰ δὲ τὰ ἄνω διὰ πώρων κατὰ τὸ ἰσόδομον πλινθοπερίβλητον σύστημα. Κατὰ τὸ αὐτὸ σύστημα εἶναι ἐκτισμένοι καὶ αἱ ἁψίδες τοῦ ἱεροῦ ἕως κάτω ὡς καὶ τὰ τύμπανα τῶν τρούλλων, εἰς τὰ ὅποια ὁμῶς παρατηροῦμεν ὅτι ἐγένετο χοῆσις καὶ διπλῶν σειρῶν ὀριζοντίων πλίνθων, ἐν ᾧ εἰς τὰς ἁψίδας ἐτοποθετήθησαν πάντοτε ἀπλαῖ πλίνθοι εἰς τε τοὺς ὀριζοντίους καὶ τοὺς κατακορύφους ἄρμους.

Ἐκ τῶν τρούλλων ὁ μὲν κεντρικὸς εἶναι ὀκτάπλευρος καὶ ἔχει τὰς ἀκμὰς τονισμένας διὰ πωρίνων ἡμικιόνων διηκόντων ἄνω μέχρι τοῦ ὀριζοντίου γείσου. Ἡ ἀρκετὰ μεγάλη διάμετρος τῶν ἡμικιόνων τούτων δίδει εἰς αὐτοὺς μορφήν ἀνάλογον πρὸς τοὺς ἡμικίονας τοῦ τρούλλου τῆς ἁγ. Σοφίας τῆς Μονεμβασίας<sup>1</sup> καὶ τῶν ἄλλων ὀκταγωνικοῦ συστήματος ναῶν (Ἁγ. Θεόδωροι Μυστρᾶ, Δαφνί), οὓς προφανῶς μιμοῦνται οἱ τῆς Παντανάσσης. Οἱ δὲ γωνιαῖοι τρούλλοι εἶναι τετράπλευροι ἀλλὰ μὲ πλευρὰς καμπύλας εἰς τὴν συνένωσιν τῶν ὁποίων ὀρθοῦνται κιονίσκοι. Ἐπὶ τῶν κιονίσκων τούτων ἔβαινον

<sup>1</sup> Ὅρα εἰκόνα παρὰ Millet, *L'école grecque dans l'architecture byzantine*, Paris 1916, σ. 191 εἰκ. 95.

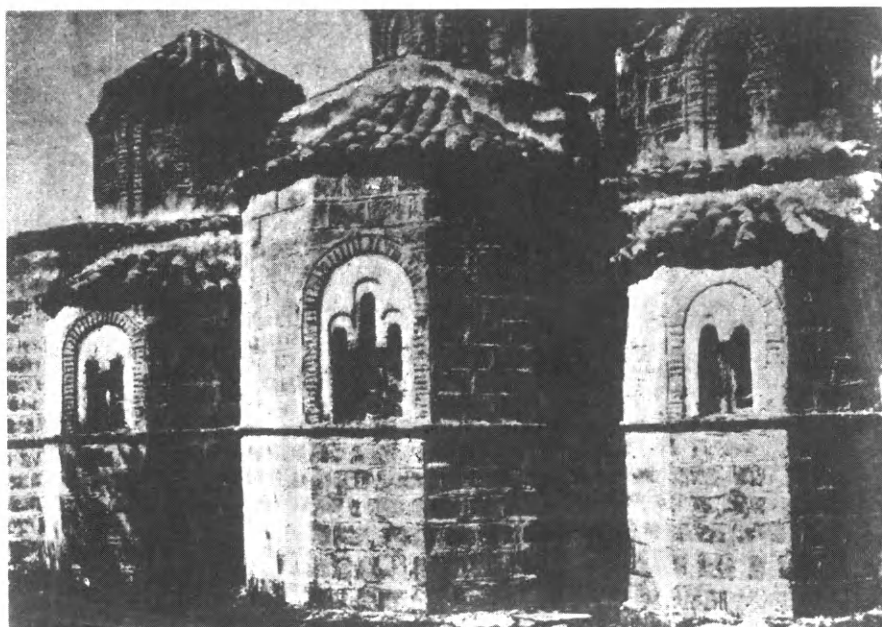

Εἰκ. 5. Τὸ ἱερόν τοῦ ναοῦ τῆς Παντανάσσης.

ἄλλοτε 4 τοξοειδῇ γείσα (εἰκ. 4). Σήμερον κατόπιν διαφόρων προσθηκῶν καὶ ἀνυψώσεων τὸ γείσον τῶν μικρῶν τρούλλων ἀπέβη ὀριζόντιον (εἰκ. 4).

Ἐφ' ἐκάστης πλευρᾶς τῶν τρούλλων ἀνοίγεται ἀνὰ ἓν μονόλοβον τοξωτὸν παράθυρον, περιβαλλόμενον ὑπὸ διπλοῦ πλινθίνου τοξωτοῦ πλαισίου. Τὸ ἄνοιγμά των φράσσεται διὰ πωρίνων πλακῶν φερουσῶν ἀνὰ τρεῖς κυκλωτερεῖς ὁπᾶς. Πλὴν δὲ τῶν ἐπὶ τῶν τρούλλων ἀνοιγομένων παραθύρων ὑπάρχουσι καὶ ἄλλα, ὧν τὰ μὲν ἀνοίγονται ἐπὶ τῶν τυμπάνων τῆς βορείου καὶ τῆς νοτίου κεραίας τοῦ σταυροῦ<sup>1</sup>, τὰ δὲ ἐπὶ τῶν ἀψίδων τοῦ ἱεροῦ. Τὰ πρῶτα ὡς καὶ τὸ τῆς μέσης κόγχης τοῦ ἱεροῦ εἶναι τρίλοβα, τὰ δὲ τῶν πλαγίων κογχῶν δίλοβα. Τὰ τρίλοβα παράθυρα παρουσιάζουσι τὰ ἐξῆς χαρακτηριστικὰ στοιχεῖα α) τοξωτὸν περίβλημα ἐκ πλινθῶν διήκον μέχρι τῆς ποδιᾶς β) τὸν μέσον λοβὸν πολὺ ὑψηλότερον τῶν ἄκρων γ) κιονίσκους πωρίνους, ὧν τὸ κιονόκρανον ἔχει τὴν ἐν τῇ παραπλεύρως εἰκόνι 6 μορφήν καὶ δ) πώρινα φράγματα μετὰ στρογγύλων ὀπῶν φωτισμοῦ. Οἱ κιονίσκοι καὶ τὰ φράγματα τῶν παραθύρων προέρχονται πιθανώτατα ἐκ μεταγενεστέρας ἐπισκευῆς, ἴσως ἐκείνης καθ' ἣν προσετέθη ὁ μετὰ τοῦ τριφύλλου ὑπερθύρου νάρθηξ. Εἰκάζω δὲ τοῦτο ἐκ τῆς μορφῆς τῶν κιονοκράνων φερόντων ἐπάλληλα κυμάτια, ἅτινα συνηθίζονται κατὰ τοὺς χρόνους τῆς Ἑνετοκρατίας ἢ τῆς Τουρκοκρατίας.

<sup>1</sup> Ἐπὶ τῆς δυτικῆς δὲν ὑπάρχει παράθυρον.

Προσθέτω ἐν τέλει ὅτι ὁ ἐξεταζόμενος ναὸς οὐδεμίαν φέρει κεραμοπλαστικὴν ἢ ἄλλην διακόσμησιν, ἐλλείπουσι δὲ μάλιστα ἀπ' αὐτοῦ καὶ αὐταὶ αἱ τόσον συνήθεις εἰς ἄλλους βυζαντινοὺς ναοὺς ὀδοντωταὶ ταινίαι.

Πρὸς χρονολόγησιν καὶ τυπολογικὴν κατάταξιν τοῦ ἐξεταζομένου ναοῦ

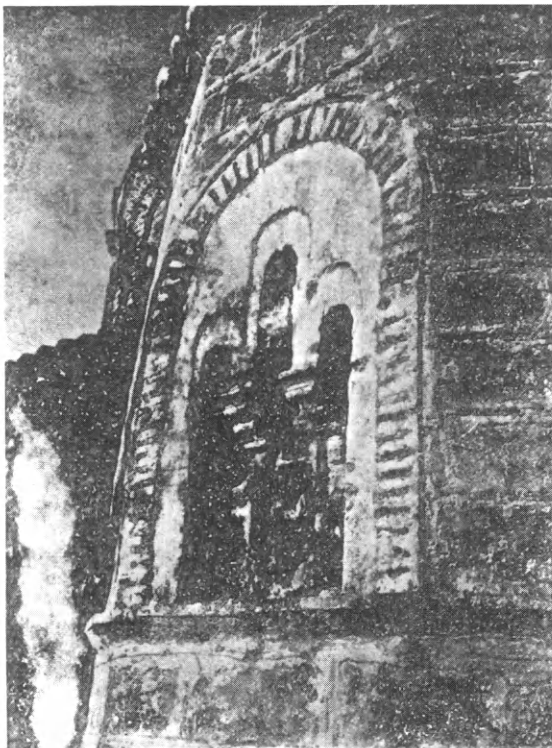

Εἰκ. 6.

Τὸ τρίλοβον παράθυρον τῆς μέσης κόγχης τοῦ ἱεροῦ.

Koimesiskirche zu Nicäa, Strassburg 1903 σ. 134 σημ. 3. Ebersolt, Le grand Palais de C)ple, Paris 1910, πίν. 44. Εἰκόνα τῆς Νέας, μὴ ἀνταποκρινομένην βεβαίως καθ' ὅλα πρὸς τὴν πραγματικότητα, εὐρίσκομεν πιθανῶς εἰς τὸ ὑπ' ἀρ. 1162 Ἑλλ. χειρόγραφον τοῦ Βατικανοῦ. (εἰκὼν προχεῖρως παρὰ Diehl, Manuel d'art Byzantin<sup>2</sup> Paris 1925 σ. 436 εἰκ. 199) ἢν ὁμως ὁ Heisenberg (Grabeskirche und Apostelkirche zu K)pel, Leipzig 1908 τόμ. II σ. 200), ἀποδίδει εἰς τοὺς Ἁγ. Ἀποστόλους, ἐν ᾧ ὁρθῶς ὁ Wulff, (Altchristliche und byzantinische Kunst II 455), θεωρεῖ αὐτὴν ὡς εἰκονίζουσαν τὴν Νέαν. Πρβλ. καὶ Wulzinger, Byz. Baudenkmäler zu K)pel, Hanover 1925 σ. 58 σημ. 1. Εἰς τὸ συμπέρασμα ὅτι ἡ ἀνωτέρω εἰκὼν τοῦ ὑπ' ἀρ. 1162 Ἑλλ. χ/φου τοῦ Βατικανοῦ δὲν παριστᾷ τοὺς Ἁγ. Ἀποστόλους ἀλλ' ἄλλην μεταγενεστέραν ἐκκλησίαν, μὲ πληροφορεῖ ὅτι κατέληξε, ἐπὶ εἰκονογραφικῶν στηριζόμενος λόγων, καὶ ὁ κ. Ξυγγόπουλος.

εἶναι ἀνάγκη νὰ ἐξετάσωμεν καὶ τὰ λοιπὰ σφζόμενα παραδείγματα πεντατρούλλων ναῶν, ὧν καὶ θὰ ἐπιχειρήσωμεν δι' ὀλίγων τῇν εἰς διαφόρους κατηγορίας διαίρεσιν.

Πεντάτρουλλοι ναοὶ κατεσκευάσθησαν ἤδη ἀπὸ τοῦ 6<sup>ου</sup> καὶ 7<sup>ου</sup> μ.Χ. αἰῶνος, ὡς ἀποδεικνύει ὁ ἐν Ρούσαφα - Σεργιόπολει ναός<sup>1</sup>. Κατὰ τὸν 9<sup>ον</sup> αἰῶνα πεντάτρουλλος κατεσκευάσθη ἡ περίφημος-Νέα τοῦ Βασιλείου Α' τοῦ Μακεδόνο<sup>2</sup>,

<sup>1</sup> Spanner und Guyer, Rusapha - Sergiopolis (Forschungen zur Islamischen Kunst IV) Berlin 1926 πίν. 31, Millet, L'école grecque dans l'architecture byzantine, Paris 1916, σ. 71.

<sup>2</sup> Θεοφ. Συν. V, 85. Βόνν. σ. 326. Strzygowski, Kleinasien σ. 138. Wulff,

ἐγκαινιασθεῖσα τὸ 881. Κατὰ τὸν 10<sup>ον</sup> καὶ 11<sup>ον</sup> αἰῶνα μικροὶ ὑπόγειοι ναοὶ τῆς Καπαδοκίας παρουσιάζουσι τὴν μορφήν πεντατρούλλων<sup>1</sup>. Ἐντεῦθεν ἔπειτα ὁ τύπος οὗτος μετεδόθη εἰς τὴν ἡπειρωτικὴν Ἑλλάδα, τὴν Σερβίαν καὶ τὴν Νότιον Ἰταλίαν (Καλαβρίαν). Γνωστὰ δὲ μέχρι σήμερον παραδείγματα πεντατρούλλων ναῶν, ἀνεξαρτήτως τύπου, ἔχομεν τὰ ἀκόλουθα<sup>2</sup> κατὰ γεωγραφικὴν τάξιν ἀρχομένην ἀπὸ Νότου.

- 1) Πελοπόννησος: περιοχὴ Μονεμβασίας, Παντάνασσα<sup>3</sup>.
- 2) Πελοπόννησος: Μυστράς, Παναγία Βροντοχίου (Ἀφεντικό)<sup>4</sup>.
- 3) » : Μυστράς, Μητρόπολις (Ἀγ. Δημήτριος)<sup>5</sup>.
- 4) » : » , Παντάνασσα<sup>6</sup>.
- 5) » : Νύκλι, (Τεγέα) Παλαιὰ Ἐπισκοπὴ, Κοίμ. Θεοτόκου<sup>7</sup>.
- 6) Ἡπειρος: Ἄρτα, Παρηγορήτισσα<sup>8</sup>.
- 7) Μακεδονία: Θεσσαλονίκη, Ἀγ. Ἀπόστολοι<sup>9</sup>.
- 8) » : » Ἀγ. Αἰκατερίνη<sup>10</sup>.
- 9) Βόρειος Μακεδονία: Νερέζ, Ἀγ. Παντελεήμων<sup>11</sup>.
- 10) Θράκη: Βήρα (Φερετζίκ) Παναγία Κοσμοσώτειρα (Ἀγ. Σοφία εἰκ. 12)<sup>12</sup>.
- 11) Καλαβρία: Στύλος, Καθολικὴ<sup>13</sup>.
- 12) » : Rossano, Ἀγ. Μᾶρκος<sup>14</sup>.

<sup>1</sup> Ἰδίᾳ ὁ τοῦ Κελετζιάρ G. de Jerphanion, *Les églises rupestres de Cap-padoce*, πίν. 43.

<sup>2</sup> Περιέργως ὁ Diehl (*Manuel d'art byzantin*, Paris 1925 τ. I σ. 445) ἀναφέρει παραδείγματά τινα πεντατρούλλων ναῶν, περιλαμβάνει μετὰ αὐτῶν τὴν Καπνικαρέαν τῶν Ἀθηνῶν, τὸν Παντοκράτορα καὶ τὸ Κιλισσέ-τζαμί τῆς Κ(πόλεως, ἐν ᾧ οἱ ναοὶ οὗτοι δὲν φέρουσι 5 τρούλλους.

<sup>3</sup> Ὁ ἐνταῦθα δημοσιευόμενος ναός.

<sup>4</sup> Millet, *Monuments byzantins de Mistra* Paris 1910 πίν. 23,4 Struck, *Mistra*, Wien und Leipzig 1910 εἰκ. 37.

<sup>5</sup> Millet, ἔ. ἀ. πίν. 17,4 Struck, ἔ. ἀ. εἰκ. 30.

<sup>6</sup> Millet, ἔ. ἀ. πίν. 35,6 Struck, ἔ. ἀ. εἰκ. 58.

<sup>7</sup> Ἀποψις τοῦ ἑξωτερικοῦ πρὸ τῆς ἀναστηλώσεως τοῦ 1880 παρὰ Σπ. Λάμπρου. Ἱστορία τῆς Ἑλλάδος τ. 5<sup>ο</sup> σ. 901, μετὰ δὲ τὴν ἀναστήλωσιν παρὰ Millet, *L'école grecque* σ. 270 εἰκ. 127, καὶ Struck, *Mistra* εἰκ. 9 σελ. 22. Τὴν ἀδημοσίευστον κάτοψιν καὶ τομὴν τοῦ ναοῦ τούτου παρέχουμεν κατωτέρω (εἰκ. 4).

<sup>8</sup> Ὁρλάνδος, Ἀρχαιολ. Δελτ. 1919 σελ. 31 εἰκ. 19.

<sup>9</sup> Diehl, *Le Tourneau, Saladin*, *Les monuments chrétiens de Salonique* Paris 1918 πίν. LXII-LXVI.

<sup>10</sup> Diehl, *Le Tourneau, Saladin* ἔ. ἀ. πίν. LVIII-LXI.

<sup>11</sup> N. Kondakof, *Makedonija*, Περτρούπολις 1909, εἰκ. 109. B. Ivanova, *Annuaire du Musée National de Sofia* 1926 σ. 512 (κάτοψις κατὰ Pokryschkin).

<sup>12</sup> Uspenski, *Izvestija* τοῦ Ρωσικοῦ Ἰνστιτ. Κων(πόλεως τ. 12 σ. 22-27 πίν. 5. Ὁρλάνδος, Θρακικά τ. Δ' σελ. 9 εἰκ. 2.

<sup>13</sup> Bertaux, *L'art dans l'Italie méridionale* Paris 1904 σ. 120. Horia Teodoru, *Ephemeris Dacoromana* IV σ. 149 ἔ.

<sup>14</sup> Diehl, *L'art byzantin dans l'Italie méridionale* σ. 190. H. Teodoru, ἔ. ἀ.



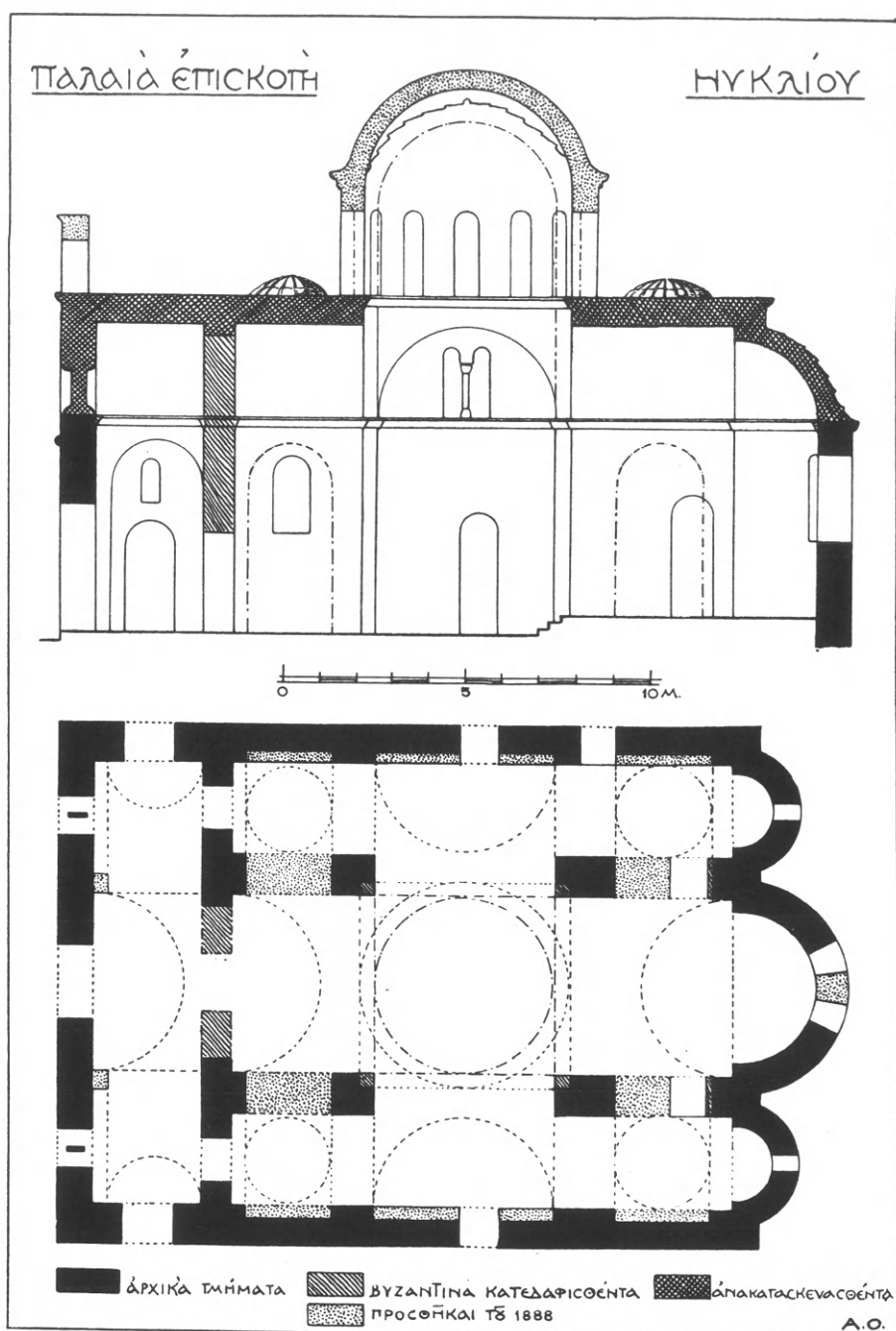

Εἰκ. 7. Κάτοψις καὶ τομὴ τοῦ ναοῦ τοῦ Νυχλίου (Τεγέας).

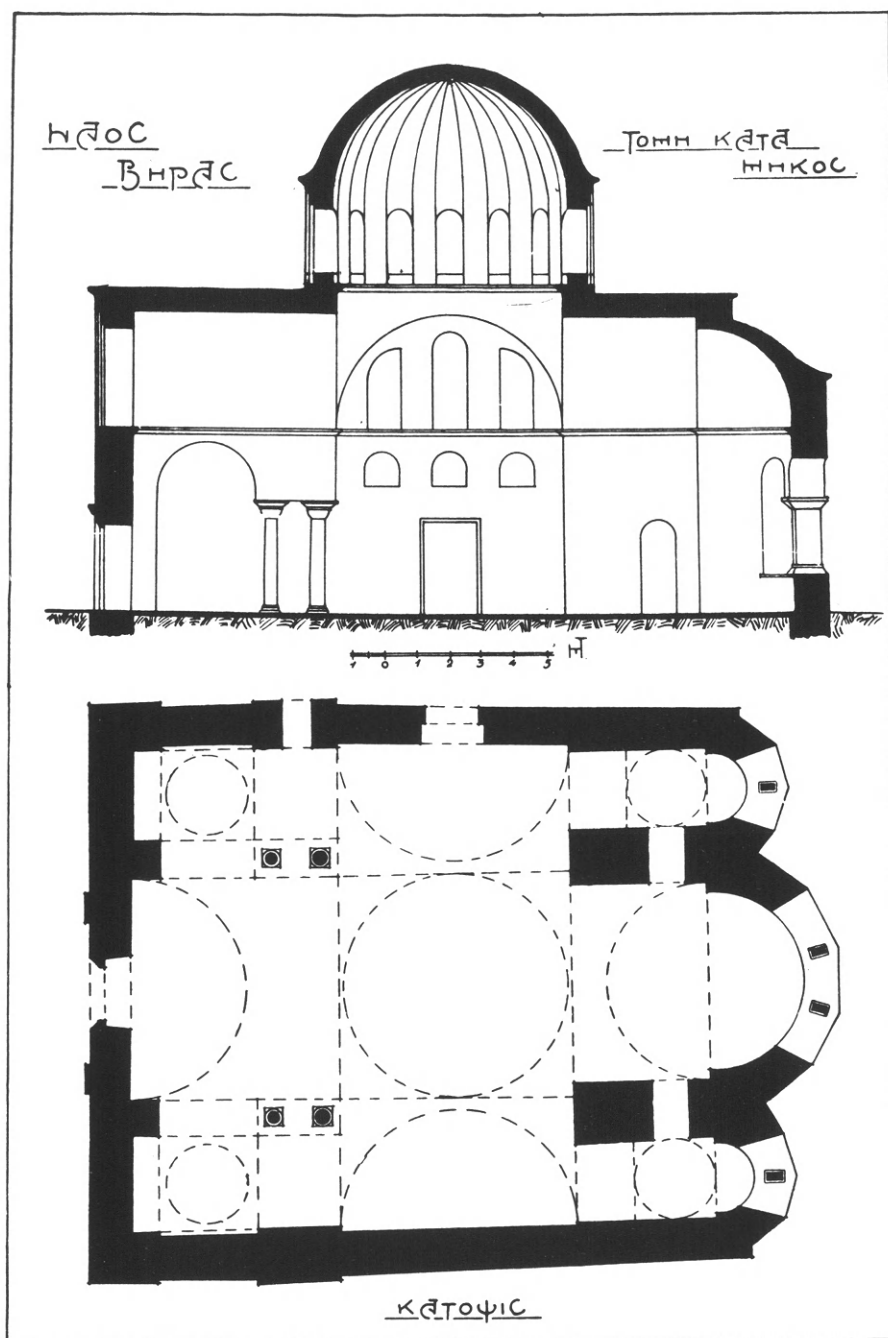

Εἰκ. 8. Κάτοψις καὶ τομή τοῦ ναοῦ τῆς Βῆρας.

- 13) Παλαιά Σερβία: Nagoricino <sup>1</sup>.  
 14) » » : Gračanica <sup>2</sup>.  
 15) » » : Mateijic <sup>3</sup>.  
 16) » » : Ravanica <sup>4</sup>.  
 17) » » : Manastir <sup>5</sup>.

Εἰς τὸν ἄνω κατάλογον θὰ ἡδυνάμεθα νὰ συμπεριλάβωμεν καὶ τὴν Μητρόπολιν τοῦ Μυλοποτάμου Κρήτης (Gerola, Monumenti Veneti nell'isola di Creta τ. II Le chiese εἰκ. 41 σελ. 80). Ἐπειδὴ ὁμως οὗτος φέρει μόνον ἡμισφαιρικά φουρνικά ἀντὶ τρουλλίσκων, προετιμήσαμεν νὰ ἀφήσωμεν αὐτὸν ἐκτὸς ἐξετάσεως.

Πάντα τὰ ἄνωτέρω καταλεχθέντα παραδείγματα πεντατρούλλων ναῶν ἔχουσι κοινὸν χαρακτηριστικὸν μόνον τὴν ἐπὶ τῶν στεγῶν ἐμφάνισιν πέντε τρούλλων, ἐξ ὧν εἷς μέγας ὑψοῦται πάντοτε εἰς τὸ κέντρον καὶ τέσσαρες μικρότεροι εἰς τὰς γωνίας. Ἡ θέσις ὁμως τῶν τελευταίων τούτων ἐν σχέσει πρὸς τὸν κεντρικὸν τρούλλον δὲν εἶναι εἰς πάντας ἡ αὐτή· διότι ἄλλοι μὲν ναοὶ 1) ἔχουσι τοὺς τρουλλίσκους προσκεκολλημένους εἰς τὰ πλευρὰ τῶν κεραιῶν τοῦ σταυροῦ, εὐθὺς παρὰ τὰς γωνίας τοῦ κεντρικοῦ τρούλλου (εἰκ. 9, 10), ἄλλοι δὲ πάλιν 2) ἔχουσιν αὐτοὺς εἰς τὸ ἔξω ἥμισυ τῶν γωνιαίων διαμερισμάτων τοῦ σταυροῦ ἥτοι μακρὰν τοῦ κεντρικοῦ τρούλλου (εἰκ. 11) καὶ τέλος ἄλλοι 3) ἔχουσι τοὺς τρουλλίσκους ὑπεράνω τῶν γωνιῶν περιπάτου <sup>7</sup> δηλ. κλειστής στοᾶς (ambulatory) περιβαλλούσης τὸν ναὸν κατὰ τὰς τρεῖς αὐτοῦ πλευρὰς (βόρειον, δυτικὴν καὶ νοτίαν) (εἰκ. 12). Ἔχομεν κατὰ ταῦτα τρεῖς διαφόρους κατηγορίας πεντατρούλλων ναῶν, ἐκ τῶν ὁποίων μόνον οἱ τῆς πρώτης ἔχουσι τοὺς τρουλλίσκους ὁργανικῶς καὶ πλήρως ἐργαζομένους ἀντιδρῶντας δηλ. διὰ τοῦ βάρους των κατὰ τῆς πλαγίας ὠθήσεως, ἣν αἱ καμάραι τοῦ σταυροῦ μεταδίδουσιν εἰς τοὺς ἑξωτερικοὺς τοίχους τοῦ ναοῦ. Τῶν δὲ λοιπῶν δύο κατηγοριῶν οἱ τρουλλίσκοι ἢ ὀλίγον (2<sup>α</sup> κατηγορία) ἢ οὐδόλως (3<sup>η</sup> κατηγορία) ἐργάζονται κατὰ τῶν ἐκ τοῦ βάρους τοῦ κεντρικοῦ θόλου προερχομένων ὠθήσεων, ἀποβαίνοντες αὐτόχρημα διακοσμητικοί.

Ἐκ τῶν καταλεχθέντων πεντατρούλλων ναῶν εἰς τὴν 1<sup>η</sup>ν κατηγορίαν ὑπάγονται οἱ ἐξῆς ἐννέα:

<sup>1</sup> Millet, L'ancien art Serbe, Paris 1919, εἰκ. 95-100.

<sup>2</sup> Millet, ἔ. ἀ. εἰκ. 105-110.

<sup>3</sup> Millet, ἔ. ἀ. εἰκ. 126-127. B. Ivanova, Annuaire 1922-25 σ. 517 εἰκ. 338. A. Derocco, Starinar τ. VIII-IX (1933-34) σ. 85.

<sup>4</sup> Millet, ἔ. ἀ. εἰκ. 179-184.

<sup>5</sup> Millet, ἔ. ἀ. εἰκ. 237-241, Stanojevitch-Mirkovitch-Bochkovitch, Manastir Manastir, Beograd 1928, εἰκ. 5 καὶ 6.

<sup>7</sup> Ὁ ὅρος εἶναι τοῦ Κωνστ. Πορφυρογεννήτου, Περί βασιλείου τάξεως II 18,600 πρβλ. Richter, Quellen der byzantinischen Kunstgeschichte σ. 355.

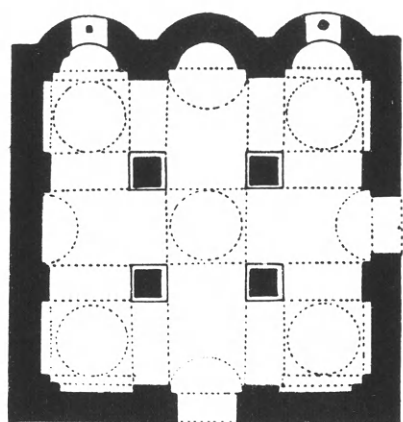

Εἰκ. 9. Τύπος 1α  
Ναὸς Ἁγ. Μάρκου ἐν Rossano  
τῆς Καλαβρίας.

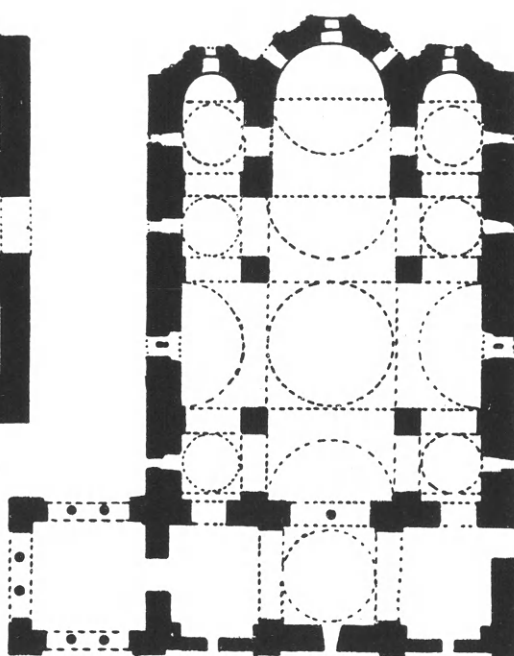

Εἰκ. 10. Τύπος 1β  
Ὁροφος Παντανάσσης Μυστρά.

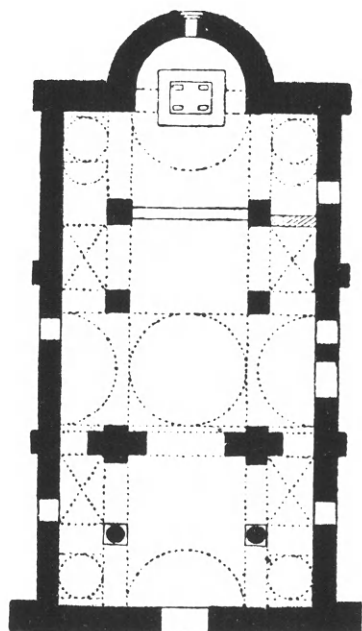

Εἰκ. 11. Τύπος 2.  
Ναὸς Nagoricino Π. Σεργίας.

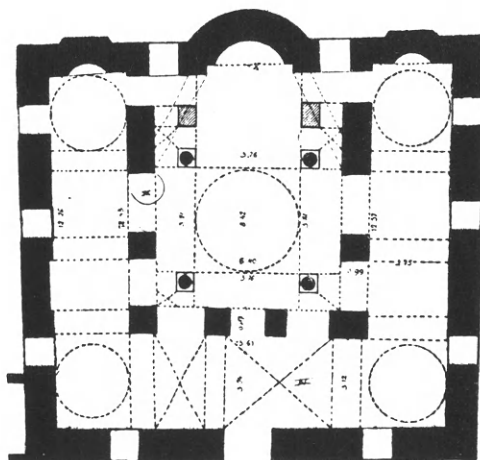

Εἰκ. 12. Τύπ. 3. Ἁγ. Αἰκατερίνη Θεσ/νίκης.

- 1) Ἡ Παναγία Κοσμοσώτειρα τῆς Βήρας (Θράκης) ἔτ. 1152 (εἰκ. 8).
- 2) Ὁ Ἁγ. Παντελεήμων τοῦ Νερέζι Β. Μακεδονίας (ἔτ. 1164).
- 3) Ἡ Καθολικὴ τοῦ Στύλου ἐν Καλαβρίᾳ (12<sup>ου</sup> αἰ.).
- 4) Ὁ Ἁγ. Μᾶρκος τοῦ Rossano ἐν Καλαβρίᾳ (12<sup>ου</sup> αἰ. εἰκ. 9).
- 5) Ἡ Παλαιὰ Ἐπισκοπὴ τοῦ Νυκλίου (Τεγέας) (12<sup>ου</sup> αἰ. εἰκ. 7).
- 6) Ἡ Παντάνασσα τῆς περιοχῆς Μονεμβασίας (εἰκ. 2).
- 7) Ἡ Παναγία τοῦ Βροντοχίου τοῦ Μυστρᾶ (ἀρχῶν 14<sup>ου</sup> αἰ.).
- 8) Ἡ Μητρόπολις τοῦ Μυστρᾶ (ἡ μετασκευὴ ἀρχῶν 15<sup>ου</sup> αἰ.).
- 9) Ἡ Παντάνασσα τοῦ Μυστρᾶ (2<sup>ου</sup> ἡμίσεος 14<sup>ου</sup> αἰ. εἰκ. 10).

Ἡ κάτοψις τῶν 6 πρώτων ναῶν, (ὁμάς α') οἷτινες εἶναι καὶ οἱ ἀρχαιότεροι, εἶναι ἀκριβῶς τετράγωνος. Πᾶσαι αἱ κεραταὶ τοῦ σταυροῦ εἶναι ἰσομήκεις, τὰ δὲ κατὰ τὰς τέσσαρας γωνίας μικρὰ διαμερίσματα τετράγωνα (εἰκ. 9) καλυπτόμενα διὰ τρουλλίσκων ἀναλογίας ἔξωτ. διαμέτρου πρὸς ὕψος περίπου 1:1. Τῶν δὲ τριῶν τελευταίων ναῶν, (ὁμάς β') οἷτινες εἶναι καὶ νεώτεροι, ἡ κάτοψις ἔχει σχῆμα ὀρθογώνιον προερχόμενον οὐ μόνον ἐκ τῆς προσθήκης νάρθηκος ἀλλὰ καὶ ἐκ τῆς παρεμβολῆς μεταξὺ σταυροῦ καὶ ἱεροῦ ἰδίων χαμηλοτέρων χώρων (εἰκ. 10). Καὶ τούτων ὁμως τὰ μικρὰ γωνιαῖα διαμερίσματα εἶναι τετράγωνα καλυπτόμενα διὰ τρουλλίσκων τῆς αὐτῆς ἀναλογίας διαμέτρου πρὸς τὸ ὕψος (1:1).

Εἰς τὴν 2<sup>αν</sup> κατηγορίαν ὑπάγονται 4 ναοὶ εὗρισκόμενοι πάντες ἐν Παλαιᾷ Σερβίᾳ. Εἶναι δὲ οὗτοι:

- 1) Ὁ ἐν Nagoričino (1312-1313).
- 2) Ὁ ἐν Mateijic (ὀλίγον μετὰ τὸ 1355).
- 3) Ὁ ἐν Ravanica (2<sup>ου</sup> ἡμίσεος 14<sup>ου</sup> αἰ.).
- 4) Ὁ τῆς μονῆς Manasija (ἀρχῶν 15<sup>ου</sup> αἰ.).

Οἱ ναοὶ τῆς κατηγορίας ταύτης ἔχουσιν ἐν κατόψει σχῆμα ἐπιμήκους ὀρθογωνίου (εἰκ. 11), ὅπερ προκύπτει ἀφ' ἐνὸς μὲν ἐκ τῆς ἐπιμηκύνσεως τοῦ ἀνατολικοῦ καὶ τοῦ δυτικοῦ σκέλους τοῦ σταυροῦ, ἅτινα κατασκευάζονται πολὺ μεγαλύτερα τῶν λοιπῶν, ἀφ' ἑτέρου δ' ἐκ τῆς προσθήκης ἐνίστε λίαν εὐρυχώρου νάρθηκος (Manasija). Τὰ τέσσαρα κατὰ τὰς γωνίας τοῦ σταυροῦ διαμερίσματα ἀποβαίνουν εἰς τοὺς ναοὺς τούτους λίαν στενὰ καὶ ἐπιμήκη ὀρθογώνια (εἰκ. 11), καλυπτόμενα κατὰ μὲν τὸ μεγαλύτερον μέρος καὶ δὴ τὸ πρὸς τὸν τροῦλλον εἴτε διὰ κυλινδρικών καμαρῶν εἴτε διὰ σταυροθολίων κατὰ δὲ τὸ πρὸς τὰς γωνίας διὰ μικρῶν καὶ ὑψηλῶν τρουλλίσκων ἀναλογίας ἔξωτερικῆς διαμέτρου πρὸς ὕψος περίπου 1:2.

Τέλος εἰς τὴν 3<sup>ην</sup> κατηγορίαν ἦτοι τῶν μετὰ περιπάτου (ambulatory) ναῶν ὑπάγονται οἱ ἑξῆς 4 ναοί:

- 1) Ἡ Παρηγορήτισσα τῆς Ἀρτης (τέλους 13<sup>ου</sup> αἰ.).
- 2) Οἱ Ἁγ. Ἀπόστολοι τῆς Θεσσαλονίκης (ἀρχῶν 14<sup>ου</sup> αἰ.).
- 3) Ἡ Ἁγ. Αἰκατερίνη τῆς Θεσσαλονίκης (14<sup>ου</sup> αἰ.;).

4) Ὁ ἐν Gračanica τῆς Π. Σερβίας (πρὸ τοῦ 1321).

Οἱ ναοὶ οὗτοι παρουσιάζουσι μὲν λόγῳ τῆς προσθήκης τοῦ περιπάτου τετράγωνον μορφήν ἐν κατόψει (εἰκ. 12) ἀλλ' οἱ τρουλλίσκοι τῶν δὲν δρῶσιν ἀπ' εὐθείας ἀλλ' ἐμμέσως κατὰ τῶν ὠθήσεων τῶν καμαρῶν τοῦ σταυροῦ. Εἶναι ἐπομένως καὶ οὗτοι μᾶλλον διακοσμητικοί.

Ἐπανερχόμενοι νῦν εἰς τὸν ἐξεταζόμενον ναὸν τῆς Παντανάσσης παρατηροῦμεν, ὅτι οὗτος ὑπάγεται εἰς τὴν 1<sup>η</sup> κατηγορίαν, τῶν ὁργανικῶν δηλονότι πεντατρούλλων, καὶ δὴ εἰς τὴν πρώτην αὐτῶν ὁμάδα (ἥτοι τῶν ἀρχαιότερων)· διότι ἀφ' ἐνὸς μὲν εἶναι τετράγωνος καὶ μονώροφος, ἀφ' ἑτέρου δὲ στερεῖται καὶ νάρθηκος.

Παρουσιάζουσι δὲ οἱ τῆς πρώτης ὁμάδος ναοὶ πλὴν τῶν ἀνωτέρω καταλεχθεισῶν καὶ ἄλλας διαφορὰς ἀπὸ τῶν τῆς δευτέρας. Πράγματι ἐν ᾧ οἱ 6 πρῶτοι ἔχουσι πάντες τὸν σταυρὸν ἀπ' εὐθείας προσκεκολλημένον εἰς τὰς ἀψίδας τοῦ ἱεροῦ (εἰκ. 6, 7 καὶ 9), εἰς τοὺς δευτέρους (εἰκ. 10) παρεμβάλλεται μεταξὺ τῶν δύο τούτων μερῶν χαμηλότερόν τι διαμέρισμα, ὅπερ χαρακτηρίζει τὰ μνημεῖα τῆς σχολῆς τῆς πρωτευούσης<sup>1</sup>. Ἐπίσης ἐν ᾧ οἱ τῆς πρώτης ὁμάδος ναοὶ παρουσιάζουσι ἐπιπέδους τὰς ἐξωτερικὰς τῶν ἐπιφανείας, οἱ τῆς δευτέρας ἔχουσι κλιμακώσεις καὶ πλαστικὴν διάρθρωσιν, ἥτις πάλιν εἶναι χαρακτηριστικὴ τῆς σχολῆς τῆς Κ)πόλεως<sup>2</sup>. Ἐπειδὴ δὲ ἡ ἐπίδρασις τῆς Πρωτευούσης εἰς κτήρια τῆς Πελοποννήσου εἶναι αἰσθητὴ ἀπὸ τῶν μέσων τοῦ 13<sup>ου</sup> αἰῶνος καὶ ἐντεῦθεν (Μυστράς, Λεοντόρη) ὁ δὲ ἐξεταζόμενος ναὸς τῆς Παντανάσσης οὐδὲν παρουσιάζει σημεῖον τοιαύτης ἐπιδράσεως, πρέπει νὰ θεωρήσωμεν αὐτὸν ὡς προγενέστερον τοῦ 1250 καὶ δὴ πιθανῶς ὡς ἔργον τοῦ τέλους τοῦ 12<sup>ου</sup> αἰῶνος. Πρὸς τοιοῦτον δὲ χρονολογικὸν καθορισμὸν συμβιβάζεται ἀφ' ἐνὸς μὲν τὸ πλινθοπερίβλητον σύστημα τῆς τοιχοδομίας του, ἀφ' ἑτέρου δὲ τὸ σχῆμα τῶν τριλόβων παραθύρων του, ἅτινα ἔχουσι τὸν μέσον λοβὸν πολὺ ὑψηλότερον τῶν ἄλλων. Δὲν ἀντιτίθεται δέ, ὡς ἡδύνατο νὰ ὑποτεθῇ, τὸ πεντάπλευρον σχῆμα τῆς μέσης κόγχης τοῦ ἱεροῦ, ἀφ' οὗ τὸ σχῆμα τοῦτο ἐπανευρίσκεται εἰς τὸν ἐν Μάνη, ναὸν τοῦ Σωτήρος τῆς Γαρδενίτσας<sup>3</sup>, ὅστις χρονολογεῖται, κατὰ τὸν Megaw, ἀπὸ τοῦ 11<sup>ου</sup> αἰῶνος.

<sup>1</sup> Millet, École grecque σ. 55.

<sup>2</sup> Millet, ἔ. ἀ. σελ. 146.

<sup>3</sup> Κατ' εὐγενῇ ἀνακοίνωσιν τοῦ κ. Megaw ὁ ναὸς οὗτος δὲν ἔχει τρίπλευρον τὴν μέσσην ἀψίδα τοῦ ἱεροῦ, ὡς σχεδιάζεται κατὰ παραδορμὴν ὑπὸ τοῦ Traquair, (British School Annual 1908-9 XV πίν. XI) ἀλλὰ πεντάπλευρον.

# Η ΟΡΘΟΜΑΡΜΑΡΩΣΙΣ ΤΟΥ ΕΝ ΜΥΣΤΡΑ ΝΑΟΥ ΤΗΣ ΟΔΗΓΗΤΡΙΑΣ (ΑΦΕΝΤΙΚΟΥ)

Γνωστή είναι ἡ μεγάλη ἀγάπη, ἣν πρῶτοι οἱ Ρωμαῖοι ἐπέδειξαν πρὸς τὴν διὰ πολυχρώμων μαρμαρίνων πλακῶν ἐπένδυσιν τῶν ἐσωτερικῶν τοιχωμάτων τῶν τε δημοσίων καὶ τῶν ἰδιωτικῶν αὐτῶν κτηρίων. Ἡ ἐπένδυσις αὕτη δημιουργοῦσα διὰ τοῦ μαρμάρου πολυτελῆ ἐμφάνισιν τοῦ ἐσωτερικοῦ, ἐπέτρεπε τὴν χοῆσιν εὐτελεστέρων ὑλικῶν διὰ τὸν πυρῆνα τοῦ τοίχου (πλίνθων ἢ κοινῆς λιθοδομῆς ἢ χυτῆς τοιχοποιίας) ἐν ἀντιθέσει πρὸς τὴν κλασσικὴν λίαν δαπανηρὰν συνήθειαν τῆς ἐξ ὀλοκλήρου διὰ μαρμάρου κατασκευῆς τῶν τοίχων τῶν ναῶν. Τὴν διὰ μαρμάρων ἐπένδυσιν τῶν τοίχων, ἣτις ἐκαλεῖτο κατὰ τοὺς αὐτοκρατορικοὺς ρωμαϊκοὺς χρόνους σκούτλωσις ἢ σκούτλα<sup>1</sup>, ἐκληρονόμησαν παρὰ τῶν Ρωμαίων οἱ Χριστιανοὶ ἐφαρμόσαντες αὐτὴν συχνὰ εἰς τὰ ἐσωτερικὰ τῶν βασιλικῶν των. Τὰ διατηρηθέντα μνημεῖα τῆς παλαιο-χριστιανικῆς περιόδου, (Ἀγ. Δημήτριος Θεσσαλονίκης κλπ.), ἰδίᾳ δὲ τὰ Ἰουστινιάνεια (Pagenzo, Ἀγ. Σοφία) μαρτυροῦσι τρανῶς περὶ τῆς πυκνῆς χρήσεως τῶν πολυχρώμων μαρμάρων, ἣν ἄλλως τε καὶ οἱ συγγραφεῖς συχνάκις ἀναφέρουσι<sup>2</sup>, διὰ τε τὰ δάπεδα καὶ τοὺς τοίχους. Ἡ σκούτλωσις τῶν κατακορύφων ἐπιφανειῶν τῶν τοίχων, ὀνομαζομένη ὑπὸ τῶν χριστιανῶν συγγραφέων ὀρθομαρμάρωσις<sup>3</sup>, ἢ καὶ ἀπλῶς μαρμάρωσις<sup>4</sup> ἐξηκολούθησε νὰ ἐφαρμόζεται

<sup>1</sup> Εἰς τὸ ὑπὸ τοῦ Du Cange (Gloss. inf. graecitatis) ἀναφερόμενον χωρίον τοῦ Ἡρώδους (Στερεομ. II 22, Γεωμ. 106, 3) ἔχω νὰ προσθέσω τὰ ἐξῆς χωρία ἐπιγραφῶν ἀναφέροντα τὴν σκούτλωσιν ἢ τὸ ρῆμα σκουτλῶ: Σκούτλωσις, L a n c k o r o n s k i, Städte Pamphyliens und Pisidiens, Wien 1892 II σ. 207 ἐπιγρ. 75 καὶ σ. 226 ἐπιγρ. 200. Σκούτλα, J. Keil, Ephesos III 97 ἐπιγρ. 5 καὶ 148 ἐπιγρ. 65. Σκουτλῶ, Heberdey, Österr. Jahreshfte VII 1904 Beibl. 47. Sterrett, Athen. Mitt. VIII, 329. G. C o u s i n, B.C.H. 1904, 45 (ἐπαγγελλάμενοι σκουτλώσειν ἀπὸ ἐδάφους μέχρις ὀρόφου τὴν στοὰν τοῦ Ἀδριανείου Ἀντιωνιείου γυμνασίου) πρβ. Wilhelm, Arch. Epigr. Mitt. XX, 85. P. T a n n e r y, Rev. Archéol. XXX (1897) 78. Ἡ λέξις παράγεται ἐκ τοῦ λατινικοῦ scutula, ὅπερ, κατὰ Βιτρούβιον (De architectura VII, I, 4 ἐκδ. Krohn σ. 151) σημαίνει πλάκα δαπέδου ρομβοειδῆ.

<sup>2</sup> Π. Σιλεντιάριος, Ἐκφρ. Ἀγ. Σοφίας στ. 617-646. Πρ ο κ ό π ι ο ς, Περί κτισμ. 178, 23. 204, 18 (Βόνν.).

<sup>3</sup> Κεδρηνὸς II 31, 19 Κωδινὸς 140, 14. 141, 19 (Βόνν.).

<sup>4</sup> Ἐπιγραφὴ Ὁσ. Λουκᾶ Φωκίδος Schultz and Barnsley, The monastery of St Luke of Stiris, London 1901 σ. 28.



εἰς τοὺς μεγάλους ἰδίᾳ ναοὺς καὶ κατὰ τοὺς μετέπειτα χρόνους μέχρι τοῦ 12<sup>ου</sup> αἰῶνος. Πράγματι, πάντες σχεδὸν οἱ σωζόμενοι μεγάλοι ναοὶ τοῦ 11<sup>ου</sup> αἰῶνος (᾽Οσιος Λουκάς, Νέα Μονὴ Χίου, ᾽Αγ. Μᾶρκος Βενετίας, Λαφνὶ κλπ.) διασώζουσι ἢ εἶναι βεβαιωμένον ὅτι εἶχον τὰ κατακόρυφα αὐτῶν τοιχώματα μέχρι τῶν γεννήσεων τῶν θόλων κεκαλυμμένα διὰ ποικίλων πλακῶν μαρμάρου, τοὺς δὲ θόλους κεκοσμημένους διὰ ψηφιδωτῶν παραστάσεων. Ἀπὸ τοῦ 12<sup>ου</sup> ὅμως αἰῶνος καὶ ἔξῃς, εἴτε διότι τὸ σύστημα τοῦτο ἦτο δαπανηρόν, εἴτε διότι ἐθεωρήθη προτιμότερον νὰ χρησιμεύσωσιν αἱ ἐπιφάνειαι τῶν τοίχων τῶν ναῶν πρὸς τὴν δι' εἰκόνων θρησκευτικὴν διδασκαλίαν τοῦ κοινοῦ, ἀντικατεστάθη ἢ τε ὀρθομαρμαρώσεις καὶ ἢ ψήφωσις διὰ τῆς τοιχογραφίας, κατελθούσης νῦν μέχρι τοῦ δαπέδου. Ἐξαίρεσιν τοῦ μέτρου τούτου ἀποτελεῖ ὁ ἐν Μυστρᾷ ναὸς τῆς Ὁδηγητρίας (Ἀφεντικό), οὗτινος τὸ ἰσόγειον φέρει ὀρθομαρμαρώσιν, καὶ ταύτην ὅμως οὐχὶ ἀπλῆν ἀλλὰ συνδεδυασμένην πρὸς τὴν τοιχογραφίαν. Τῆς ὀρθομαρμαρώσεως τοῦ Ἀφεντικοῦ διατηροῦνται σήμερον ἐλάχιστα μόνον τμήματα, δυνάμεθα ὅμως μετ' ἀπολύτου ἀσφαλείας νὰ συναγάγωμεν τὴν ἀρχικὴν διάταξιν εἰς πάσας σχεδὸν τὰς λεπτομερείας αὐτῆς ἐκ τῶν ἀποτυπωμάτων, ἅτινα αἱ πλάκες ἀφῆκαν ἐπὶ τοῦ κονιάματος δι' οὗ προσεκολλήθησαν ἐπὶ τοῦ τοίχου<sup>1</sup>. Τοῦτο δὲ εἶναι καὶ τὸ θέμα τοῦ παρόντος ἄρθρου, δεδομένου ὅτι ἡ ἐν λόγῳ διάταξις δὲν εἶχε μελετηθῇ καὶ σχεδιασθῇ μέχρι τοῦδε, ἀφ' οὗ ἡ οὐδόλως ἢ ἀτελῶς καὶ ἐσφαλμένως ἐμφανίζεται εἰς τὸ σχέδιον τῆς κατὰ μῆκος τομῆς τοῦ ναοῦ ὑπὸ τοῦ Struck<sup>2</sup> καὶ τοῦ Millet<sup>3</sup>. Ὡς γνωστὸν ὁ ναὸς τῆς Ὁδηγητρίας ἔχει εἰς μὲν τὸ ἰσόγειον τὴν μορφὴν βασιλικῆς, εἰς δὲ τὸν ἄνω ὄροφον τὸν τύπον ναοῦ σταυροειδοῦς ἐγγεγραμμένου μετὰ πέντε τρούλλων<sup>4</sup>. Ἡ βασιλικὴ τοῦ ἰσογείου, εἶναι τρίκλιτος, τῶν κλιτῶν χωριζομένων ἀπ' ἀλλήλων διὰ τριῶν κιόνων συνενοιμένων πρὸς ἀλλήλους διὰ τόξων. Εἰς ἕκαστον κίονα ἀντιστοιχοῦσιν ἐπὶ τῶν μακρῶν πλευρῶν τοῦ ναοῦ παραστάδες, ἑξοχῆς 0,12, συνενούμεναι πρὸς ἀλλήλας καὶ πρὸς τοὺς ἀντιστοιχοὺς κίονας διὰ τόξων. Κατατέμενται κατὰ τὸν τρόπον τοῦτον ἕκαστον πλάγιον κλιτὸς εἰς 4 διαμερίσματα, εἰς τὰ ὁποῖα προστίθεται πρὸς ἀνατολὰς πέμπτον, κείμενον εὐθὺς πρὸ τῆς κόγχης τῆς προθέσεως ἢ τοῦ διακονικοῦ. Ἐκαστον τῶν εἰρημένων διαμερισμάτων στεγάζεται δι' ἀσπίδος (χαμηλωμένου φουρνικοῦ, calotte), ἣτις ἐκοσμεῖτο διὰ τοιχογραφίας. Ὁμοίως διὰ τοι-

<sup>1</sup> Διὰ τὸ κονίαμα τῶν ὀρθομαρμαρώσεων συνιστᾷ ὁ Κ ω δ ι ν ὸ ς (140, 7) τὴν μετ' ἐλαίου ἀνάμειξιν αὐτοῦ χάριν μείζονος στερεότητος. Ἀγνοῶ ἂν ἐν Μυστρᾷ ἐφηρμοσθῇ ὁ παλαιὸς οὗτος κανὼν, καίτοι ἡ σκληρότης τοῦ σωζομένου κονιάματος καὶ ἡ μέχρι σήμερον διατήρησις αὐτοῦ καθιστῶσι πιθανὴν τὴν ἐν προκειμένῳ ἐφαρμογὴν του.

<sup>2</sup> Struck, *Mistra, eine mittelalterliche Ruinenstadt*, Wien und Leipzig 1910 σ. 94 εἰκ. 37. Ὁ Struck ἀναφέρει δι' ὀλίγων τὴν ὑπαρξιν τῆς ὀρθομαρμαρώσεως ἐν σελ. 98.

<sup>3</sup> Millet, *Monuments byzantins de Mistra* Paris 1910 πίν. 23,1.

<sup>4</sup> Ὅρα περὶ τοῦ τύπου τούτου τὰ ἐν τῷ προηγουμένῳ ἄρθρῳ γραφέντα.

χογραφίων ἐκοσμοῦντο καὶ τὰ ὑποβαστάζοντα τὴν ἀσπίδα τόξα ὡς καὶ τὰ ὑπεράνω καὶ μετὰ τῶν παραστάδων ἡμικυκλικά τύμπανα τοῦ τοίχου. Κάτωθεν τῶν τόξων ὅλη ἡ ἐπιφάνεια τῶν τοίχων ἐκαλύπτετο δι' ὀρθομαρμαρώσεως,

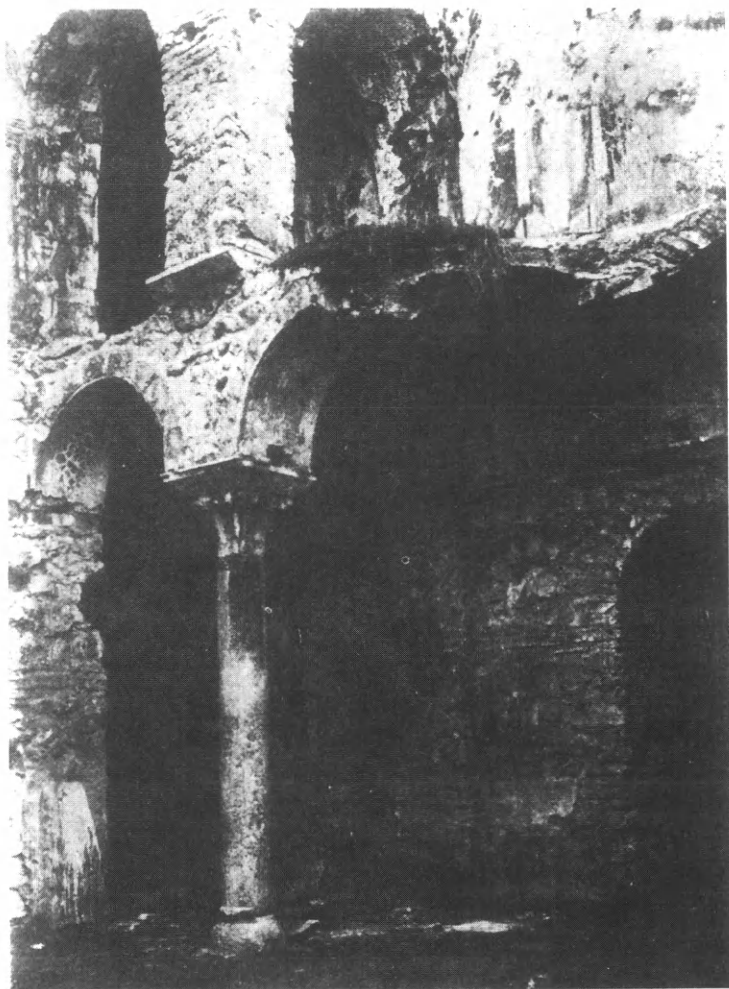

Εἰκ. 1. Ἀποψὶς τμήματος τοῦ ἐσωτερικοῦ τοῦ Ἀφεντικοῦ (φωτ. Γεωργιάδου).

κατὰ τὸ σύστημα, ὅπερ παρίσταται ἐπὶ τοῦ παρατιθεμένου σχεδίου γενικῆς ἀναπαραστάσεως καὶ λεπτομερείας αὐτῆς (εἰκ. 3). Ὡς παρατηρεῖ τις ἡ διὰ μαρμάρων καλυπτομένη ἐπιφάνεια τῶν τοίχων, ἀκολουθοῦσα τὸν κλασσικὸν κανόνα, διαιρεῖται καὶ ἐνταῦθα εἰς τρεῖς καθ' ὕψος ζώνας. Ἐκ τούτων ἡ μὲν κατωτάτη ἀποτελεῖτο ἐξ ὀρθοστατῶν ἥτοι μεγάλων ὀρθῶν πλακῶν, ὕψους ὡς

μυσῤῥας  
ἀφεντικὸν



τομή κατὰ μήκος

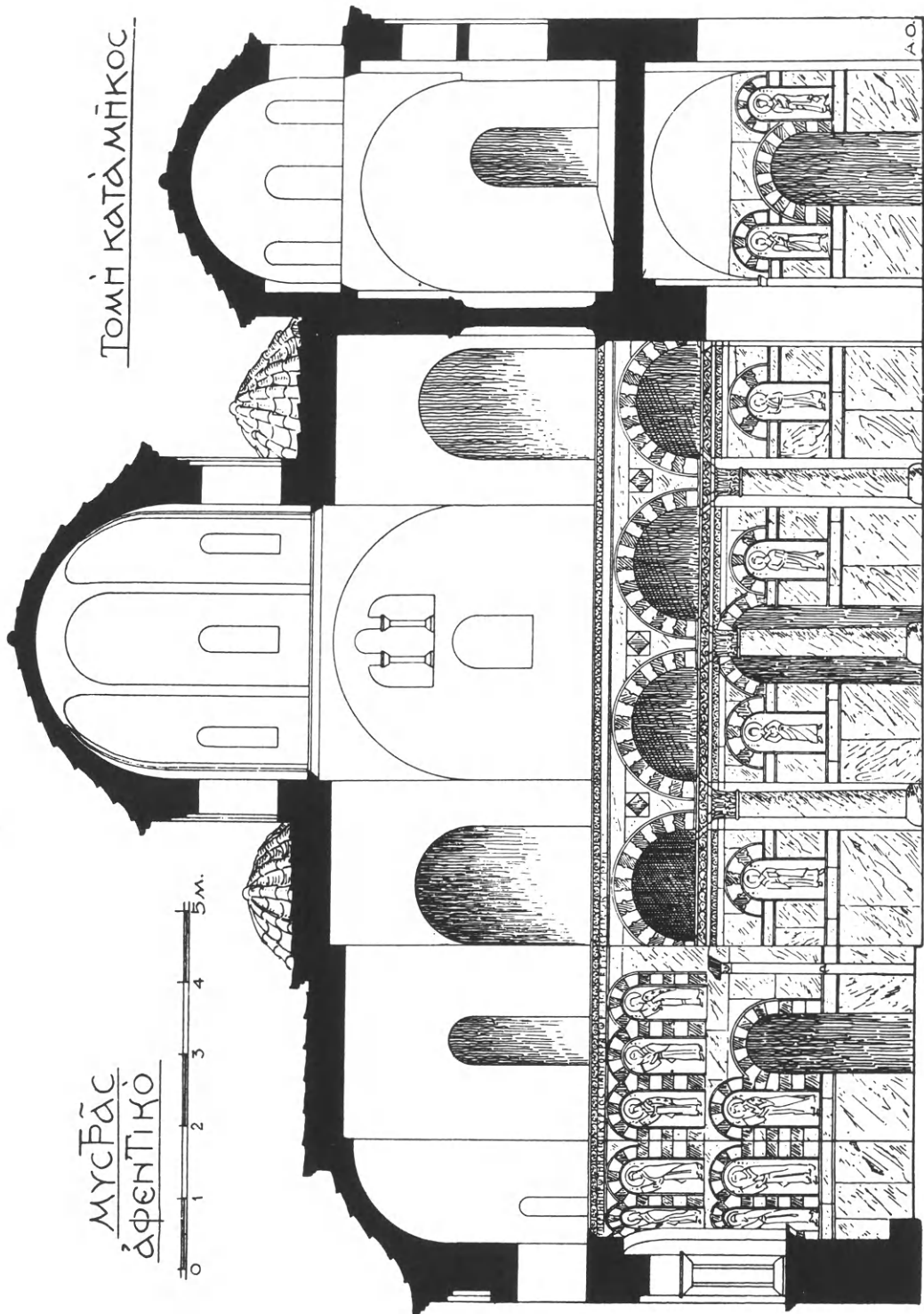

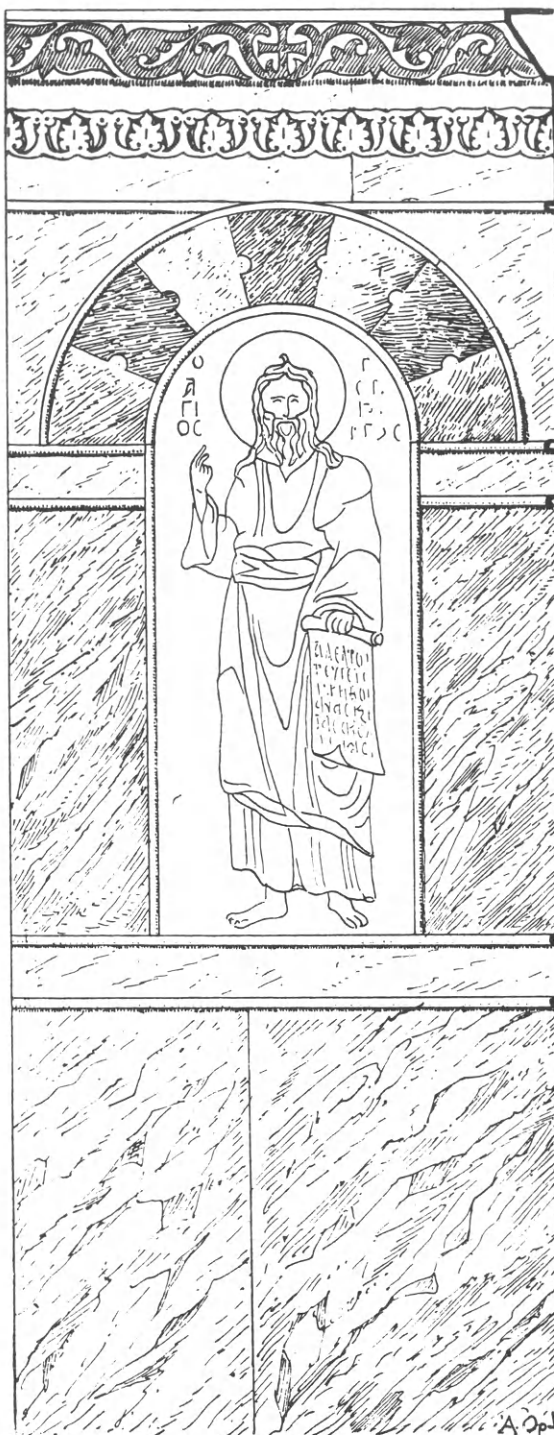

ἐγγίστα 1.30 μ. Ἡ ὑπεράνω μεσαία ζώνη, ὕψους 1.60 μ., ἔφερεν ἐν ἑκάστῳ τῶν εἰρημένων διαμερισμάτων ἐπένδυσιν διὰ μικροτέρων πλακῶν καὶ ἐν τῷ μέσῳ ἐπίμηκες τοξωτὸν πλαίσιον, περιβάλλον τὴν τοιχογραφίαν ἐνὸς ἁγίου· (πλάτος εἰκόνος 0.50, ὕψος 1.20).

Ὁ συνδυασμὸς οὗτος μαρμάρου καὶ τοιχογραφίας εἶναι πρωτότυπος ἅμα καὶ περιέργος· διότι εἰς τὸ μνημεῖωδες ὑλικὸν τῆς ὀρθομαρμαρώσεως θ' ἀνέμενέ τις μᾶλλον τὴν χρῆσιν ψηφιδωτῆς διακοσμήσεως, ὡς συμβαίνει ἐν τῷ ἐν Κ/πόλει ναῷ τῆς Μονῆς τῆς Χώρας<sup>1</sup>. Φαίνεται ὅμως ὅτι ἐπειδὴ ἡ χρῆσις ψηφιδωτοῦ εἰς τὸ ἰσόγειον θὰ συνεπήγετο καὶ τὴν χρῆσιν ὁμοίας μεθόδου καὶ διὰ τὸν ἄνω ὄροφον καὶ τοὺς θόλους, τοῦθ' ὅπερ θ' ἀπέβαινε λίαν δαπανηρόν, ἐγένετο καὶ εἰς τὸ ἰσόγειον χρῆσις τοιχογραφίας.

Τὰ τοξωτὰ περιβλήματα τῶν εἰκόνων ἀπετελοῦντο ἐκ τραπεζοειδῶν θολιτῶν, οἵτινες ἐστερεοῦντο πρὸς ἀλλήλους καὶ πρὸς τὸν τοῖχον μὲ ἐξαιρετικὰς προφυλάξεις. Οὕτω ἕκαστος τῶν

<sup>1</sup> Millingen, *Byzantine churches in C/pel* σ. 306 πίν. LXXXVI.

θολιτῶν ἔφερε κατὰ μὲν τὸν ἕνα αὐτοῦ ἄρμόν ὥσεως ἡμικυκλικὴν ἀπόφυσιν κατὰ δὲ τὸν ἄλλον ὁμοίαν ἡμικυκλικὴν ἐγκοπὴν (εἰκ. 4), οὕτως ὥστε ἡ ἀπόφυσις τοῦ ἑνὸς θολίτου νὰ εἰσέρχεται εἰς τὴν ἐγκοπὴν τοῦ ἄλλου. Ἐπὶ τοῦ ὀπισθίου δὲ μέρους ἐκάστης ἀποφύσεως ἐνεπηγνύετο, στρεφόμενη κατ' ὀρθὴν γωνίαν, ἡ κεφαλὴ μακροῦ σιδηροῦ ἥλου, (εἰκ. 4) οὕτινος ἡ αἰχμὴ εἰσέδυνεν εἰς ὀπὴν τοῦ τοίχου, ἐνσφηνουμένη ἐν αὐτῇ τῇ βοηθείᾳ μικρῶν τετραγώνων λίθων, ὧν πλεῖστοι σώζονται κατὰ χώραν (εἰκ. 1).

Ἐκαστον τόξον ἀπετελεῖτο ἐξ ἑπτὰ θολιτῶν, μήκους 0.18, περικλειομένων ἐσωτερικῶς καὶ ἐξωτερικῶς ὑπὸ λεπτῶν ἐξεχόντων βεργίων ἐκ λεπτοῦ λευκοῦ μαρμάρου τομῆς ἡμικυκλικῆς καὶ πάχους 0.02, ἐκτεινομένων μέχρι τῆς βάσεως τοῦ πλαισίου. Τοιούτων βεργίων εὐρέθησαν κατὰ τὰς ἐργασίας ἀναστηλώσεως τοῦ ναοῦ ἱκανὰ τεμάχια προερχόμενα ἐκ τῶν εὐθέων τμημάτων. Ὑπὸ τῶν βυζαντινῶν ἐκαλοῦντο ταῦτα *ζεύξεις*<sup>2</sup>. Οἱ θολῖται δὲν ἦσαν πάντες ὁμοιόχρωμοι. Ἐκ τῶν τριῶν εὐρεθέντων τεμαχίων ἐν ἔχει χροῶμα ἰώδες, ἕτερον εἶναι κυανοῦν καὶ τὸ τρίτον εἶναι λευκόν.

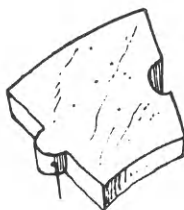

Εἰκ. 4.

Μορφή τῶν θολιτῶν



Εἰκ. 5. Τὸ ἐπιπεδόγλυφον κόσμημα τῆς ζωφόρου.

Ἡ ἐναλλαγὴ διαφόρων χρωμάτων θολιτῶν ἦτο ἐν χρήσει ἤδη ἀπὸ τῆς παλαιοχριστιανικῆς ἐποχῆς, ὡς διδάσκει ὁ Ἁγ. Δημήτριος τῆς Θεσσαλονίκης<sup>1</sup>. Ἦτο δ' ἐπίσης ἐν μεγάλῃ χρήσει καὶ ἐν τῇ μουσουλμανικῇ ἀρχιτεκτονικῇ,

<sup>1</sup> Diehl-Le Tourneau-Saladin, Mon. chrét. de Salonique πίν. XVIII.

<sup>2</sup> Κωδινὸς σ. 144 Βόνν. «τὰς ζεύξεις τῶν ὀρθομαρμάρων».

ἥτις μάλιστα ἐφήρμοξε τὸ αὐτὸ σύστημα κλειδώσεως, ὅπερ συναντῶμεν καὶ εἰς τὸ Ἀφεντικό<sup>1</sup>.

Ἡ τρίτη καὶ ἀνωτάτη ζώνη τῆς ὀρθομαρμαρώσεως ἀπετελεῖτο ἐκ μιᾶς μαρμαρίνης ζωφόρου καὶ τοῦ ὑπερθιν αὐτῆς λοξοτμήτου γείσου. Ἡ ζωφόρος ἀπετελεῖτο ἐκ πλακῶν, ὧν τὸ ὕψος κατὰ μὲν τὸ νότιον κλίτος ἦτο 0,23 κατὰ δὲ τὸ βόρειον 0,13. Εἰς τὸ κάτω αὐτῆς μέρος ἔφερε ζευῆιν (βεργίον) ἐξέχουσαν, πάχους 0,025. Ἐκοσμεῖτο δ' ἡ ζωφόρος διὰ τοῦ παρατιθεμένου ἐπιπεδωγλύφου κοσμήματος, ὕψους 0,10, (εἰκ. 5) ὅπερ ζωγραφῶς ἐνθυμίζει καὶ ὡς περὶ τὸ θέμα καὶ ὡς πρὸς τὴν τεχνικὴν τὰ ἀραβουργήματα. Τεμάχια τῆς ζωφόρου



Εἰκ. 6. Ὑφαψίδιον.

διετηρήθησαν τινὰ μὲν κατὰ χώραν ἐν τῇ κόγχῃ τοῦ διακονικοῦ, (εἰκ. 5) ἄλλα δέ, καταπεσόντα, συνεκεντρώθησαν ἐν τῷ μουσεῖῳ τοῦ Μυστρᾶ.

Τέλος τὸ γεῖσον ἀπετελεῖτο ἐκ λοξοτμήτου ταινίας ὕψους 0,13 ἥτις ἐπὶ μὲν τῶν παραστάδων — ἐνθα σχηματίζει τὰ ὑφαψίδια — ἦτο ἐκ μαρμάρου, φέροντος ὠραίαν ἀνάγλυπτον ἐξ ἐλικοφύλλου ἐκατέρωθεν σταυροῦ διακόσμησιν (εἰκ. 6), κατὰ δὲ τὸν τοῖχον ἐκ κονιάματος προσκολλωμένου ἐπὶ δύο σειρῶν πλίνθων ἐν ἐπεξοχῇ, σωζομένων εἰσέτι κατὰ χώραν. Ἐπὶ τοῦ ἐκ κονιάματος γείσου τούτου εἶχε ζωγραφηθῆ, δι' ἐρυνθροῦ πιθανώτατα χρώματος, τὸ αὐτὸ ἐλικοφύλλον κόσμημα, ὅπερ φέρουσι καὶ τὰ ἐπίκρανα τῶν παραστάδων.

Ταῦτα ὅσον ἀφορᾷ τὰ πλάγια κλίτη. Ἐρχόμεθα ἤδη εἰς τὸ μέσον, ὅπερ περιλαμβάνει α) τὴν μεγάλην κόγχην τοῦ ἱεροῦ καὶ β) τὴν κιονοστοιχίαν.

Τῆς μεγάλης κόγχης ἡ ὀρθομαρμαρώσις εἶχε τὴν αὐτὴν τριμερῆ διαίρεσιν, ἣν καὶ τὰ πλάγια κλίτη μετὰ τὰς ἐξῆς μόνον διαφορὰς: 1) Ὅτι ἔφερον ἀντὶ μιᾶς δύο ἐπαλλήλους σειρὰς τοξωτῶν πλαisiών, περιβαλλόντων τὰς εἰκόνας ἱεραρχῶν στρεφομένων πρὸς ἀνατολὰς εἰς στάσιν  $\frac{3}{4}$  καὶ κρατούντων ἀνοιγμένα εἰλητάρια (εἰκ. 7). Τὰ πλαίσια ταῦτα ἀπετελοῦντο καὶ ἐνταῦθα ἐκ κλειδωτῶν θολιτῶν καὶ ζευῆων. 2) Ὅτι ἀντὶ κοσμήματος ἡ μαρμαρίνη ζωφόρος ἔφερον ἐνταῦθα ἐπιγραφὴν διὰ μεγάλων χαρακτῶν γραμμάτων (ὕψ. 0,11) καὶ κάτωθεν αὐτῆς ἐξέχουσαν ζευῆιν (εἰκ. 7). Τῆς ἐπιγραφῆς ταύτης διετηρήθη μόνον τὸ ἐξῆς μικρὸν τμήμα... γ... C X A T H Y Π... ἀποκαθίσταται ὅμως ἐξ

<sup>1</sup> Ὅμοιον σχῆμα κλειδώσεως ἀλλὰ μετὰ διπλῆς εἰς ἕκαστον ἀρμόν ἀποφύσεως, μιᾶς εἰσεχούσης καὶ μιᾶς ἐξεχούσης, εὐρίσκεται εἰς τὸ τόξον τοῦ μικράβ τοῦ συγχρόνου περίπτου πρὸς τὸ Ἀφεντικό τζαμιοῦ τοῦ Καλαοῦν ἐν Καίρῳ Riv oira, Architettura musulmana, Milano 1914 σ. 103 εἰκ. 91.



αὐτοῦ εὐκόλως τὸ ὅλον· διότι ὁμοία ἀκριβῶς ἐπιγραφή, ψηφιδωτὴ ὅμως αὕτη, περιέβαλλε τὴν ψηφιδωτὴν εἰκόνα τῆς Πλατυτέρας ἐν τῇ κόγχῃ τοῦ ναοῦ τοῦ Δαφνίου<sup>1</sup>. Ἡ ἐπιγραφὴ δ' αὕτη εἶναι εἰλημμένη ἐκ τῶν προφητειῶν τοῦ Ἀγγαίου (β' 9) καὶ λέγει: *Μεγάλη ἡ δόξα τοῦ οἴκου τούτου* / *υ [ἡ ἐ]σχάτη ὑπ/ἐρ* τὴν πρώτην λέγει Κύριος *Παντοκράτωρ*<sup>2</sup>.

Τέλος ἡ ὀρθομαρμάρωσις τῶν ὑπεράνω τῶν κιόνων μέχρι τοῦ δαπέδου τοῦ γυναικωνίου τμημάτων ἀπετελεῖτο ἐκ θολιτῶν μὲν διὰ τὰ τόξα, ἐκ πλακῶν δὲ μαρμάρου διὰ τὰ μεταξὺ τῶν τόξων τρίγωνα (εἰκ. 2). Οἱ θολῖται τῶν τόξων, ὧν τρεῖς διετηρήθησαν κατὰ χώραν εἰς τὴν γέννησιν τοῦ ἄκρου πρὸς ἀνατολὰς τόξου τῆς νοτίας κιονοστοιχίας, ἦσαν μεγαλύτεροι (0.19), ἔφερον δὲ ὁμοίαν πρὸς τὰς ἄλλας κλείδωσιν καὶ ἐξωτερικὴν ζευξίν. Ἐκ τῶν τριῶν σωζομένων θολιτῶν ὁ εἰς ἔχει βαθέως κυανοῦν, σχεδὸν μέλαν, χροῶμα, ὁ δεύτερος λευκόν, ὁ δὲ τρίτος ἰώδες<sup>3</sup>.



Εἰκ. 7.

Εἰκόνες ἐπισκόπων ἐκ τῆς μεγάλης κόγχης τοῦ ἱεροῦ.

<sup>1</sup> Ὅρα εἰκόνα τῆς Πλατυτέρας ταύτης παρὰ Diez

-Demus, *Byzantine mosaics in Greece*, Cambridge Massachusetts 1931 εἰκ. 74.

<sup>2</sup> Ἡ ἐπιγραφὴ παρὰ Γ. Λαμπάκη, *Ἀρχαιολογία τῆς Μονῆς Δαφνίου*, Ἀθῆναι 1889 σ. 136.

<sup>3</sup> Ἐναλλαγὴν χρωμάτων παρουσιάζουσι καὶ οἱ θολῖται τῶν τόξων τοῦ ἱεροῦ βήματος τοῦ ναοῦ τῆς Μονῆς τῆς Χώρας, οὕτινος τὴν ὀρθομαρμάρωσιν ὁ Millingen ἀνάγει εἰς τὸν 11<sup>ον</sup> αἰῶνα (Byz. churches in C/pel πίν. LXXXVII). Ὁμοίως ἐναλλαγὴν χρωματιστῶν θολιτῶν συναντῶμεν καὶ εἰς τὰ τόξα τοῦ γυναικωνίου τοῦ Ὁσίου Λουκά τῆς Φωκίδος (Schultz and Barnsley, *The monastery of St Luke of Stiris* London 1901 πίν. 39, 41 κλπ., Diez-Demus, *Byzantine mosaics in Greece*, Cambridge Massachusetts 1931 εἰκ. 3, 4, 5).



Ἐπεράνω τῆς ὀρθομαρμάρωσεως ἐκτείνεται λοξότμητον γεῖσον, ὃ κοσμήτης<sup>1</sup>, κοσμούμενον δ' ἀναγλύπτου κοσμήματος ἐξ ἐναλλασσομένων ἀνθεμίων<sup>2</sup>.

Πλὴν τοῦ κυρίως ναοῦ ὀρθομαρμάρωσιν ἔφερε καὶ τὸ ἰσόγειον τοῦ νάρθηκος. Ἡ διάταξις ἐνταῦθα ἦτο ἡ αὐτὴ πρὸς τὰ πλάγια κλίτη μὲ ταύτην τὴν διαφορὰν ὅτι πλαίσια τοξωτὰ δι' ἁγίους ἐτέθησαν ἐνταῦθα καὶ ἐπὶ τῶν παραστάδων, ἐν ᾧ εἰς τὰ κλίτη οὐδὲν ἔχνος τοιούτου παρατηρεῖται ἐπὶ τῶν παραστάδων. Οἱ θολῖται τῶν τοξωτῶν πλαισίων τοῦ νάρθηκος ἦσαν ὁμοίως



Εἰκ. 8. Ὁ ὑπεράνω τῆς τοξοστοιχίας κοσμήτης.

κλειδωτοὶ ἀλλὰ μικρότεροι (μήκους 0.13) καὶ ἔφερον ἐσωτερικῶς καὶ ἐξωτερικῶς ζεύξεις. Ἐν ὅλῳ ἐν τῷ νάρθηκι ὑπῆρχον 16 τοξωτὰ πλαίσια. Πλὴν δὲ τῶν τοίχων καὶ τὰ τοξωτὰ ἀνοίγματα, δι' ὧν ὁ ναὸς ἐπεκοινώνει πρὸς τε τὰς ἐξωτερικὰς (βόρειον καὶ νότιον) στοὰς καὶ πρὸς τὸν νάρθηκα ἔφερον ὀρθομαρμάρωσιν διὰ πολυχρῶμων κλειδωτῶν θολιτῶν.

Τὰ κυλινδρικά ἐσωρράχια τῶν τοξωτῶν τούτων ἀνοιγμάτων παρουσίαζον ἀπομίμησιν ἐπενδύσεως διὰ ἔξωγραφημένου κονιάματος ἀκολουθοῦσαν τὴν διαίρεσιν τῶν 17 θολιτῶν τοῦ μετώπου. Ἡ ἀπομίμησις δ' αὕτη διετηρήθη ζωηρὰ εἰς τὰ δύο τοξωτὰ ἀνοίγματα, δι' ὧν τὰ πλάγια κλίτη συγκοινωνοῦσι πρὸς τὸν νάρθηκα.

<sup>1</sup> Κ. Πορφυρογέννητος, Περὶ βασιλ. τάξεως II, 15 σ. 582 (Βόνν).

<sup>2</sup> Ὅμοιον ἀκριβῶς κόσμημα φέρει καὶ ἡ στέφουσα τὴν ὀρθομαρμάρωσιν τοῦ ναοῦ τῆς χώρας ζώνη (Millingen, Byzantine churches in C/ple. σ. 305 εἰκ. 99).

## Η ΕΠΙ ΤΟΥ ΚΙΘΑΙΡΩΝΟΣ ΜΟΝΗ ΤΗΣ ΠΑΝΑΓΙΑΣ – ΖΩΟΔΟΧΟΥ ΠΗΓΗΣ

Ὁ ἀνερχόμενος τὸν μαλακὸν πρόβουνον τοῦ Κιθαιρῶνος ἐπὶ τοῦ ὁποίου εἶναι ἐκτισμένη ἡ γνωστὴ βυζαντινὴ μονὴ τοῦ Ὁσίου Μελετίου, ὁδεύων πρὸς βορρᾶν πέραν τῆς μονῆς, ἐπὶ ἀτραποῦ ἐλισσομένης διὰ μέσου χλοεροῦ πενκῶνος, φθάνει μετὰ πορείαν τριῶν τετάρτων τῆς ὥρας εἰς μίαν κορυφογραμμὴν, ἔνθα οἱ κατακορύφως ἐκατέρωθεν τῆς ἀτραποῦ κεκομμένοι βράχοι σχηματίζουνσι κολοσσιαίαν φυσικὴν πύλην, καλουμένην ὑπὸ τῶν ἐγγυῶν Πόρτες. Ἀπὸ τοῦ μέρους τούτου ἡ πρὸς βορρᾶν ἄποψις παρουσιάζει τοπίον τελείως διαφόρου χαρακτῆρος τοῦ πρὸς νότον. Τὸ χαρωπὸν πράσινον πεῦκον ἐπάνω εἰς τὸ ἐρυθρὸν χῶμα ἀντικαθίσταται ἀποτόμως ἀπὸ χαμηλοὺς ἀγρίους θάμνους προβάλλοντας ἀπὸ ἔδαφος τεφρόν, τραχύ, βραχῶδες. Αἱ γραμμαὶ τῶν βουνῶν δὲν ἔχουν τὴν ἀπαλότητα τῶν βουνῶν τῆς Μεγαρίδος. Τὸ τοπίον εἶναι ἐν συνόλῳ βαρύτερον καὶ μελαγχολικώτερον, ἀγνῶς Βοιωτικόν. Ἡ κορυφογραμμὴ ἀποτελεῖ πράγματι τὸ ὄριον Ἀττικῆς καὶ Βοιωτίας. Πέραν πρὸς βορρᾶν μία βαθεῖα, πολύπτυχος κοιλὰς ἐκτείνεται κατὰ μῆκος τοῦ προβούνου, διασχιζομένη ἀπὸ μικρὰς ράχεις καὶ περιβαλλομένη ἀπὸ τὰς ὑψηλὰς βουνοσειρὰς τοῦ Κιθαιρῶνος. Εἰς μίαν ἀπὸ τὰς πτυχὰς τῆς κοιλάδος αὐτῆς, ἡμίσειαν περίπου ὥραν ἀπὸ τὸν αὐχένα πρὸς τὰ βορειοανατολικά, εἶναι κεκρυμμένη μικρὰ βυζαντινὴ μονὴ ἐγκαταλειμμένη, τῆς ὁποίας πού καὶ πού λειτουργεῖ ὁ πρὸ πεντήκοντα περίπου ἐτῶν, φροντίδι τῶν εὐσεβῶν κατοίκων τοῦ γειτονικοῦ χωρίου Δερβενοσάλεσι ἀνακτισθεὶς ναός, τιμώμενος εἰς μνήμην τῆς Παναγίας καὶ ἐπονομασθεὶς τῆς Ζωοδόχου Πηγῆς, προφανῶς λόγῳ τοῦ ἐντὸς τῆς μονῆς ἀναβλύζοντος πηγαίου νάματος.

Τὴν μονήν, ἄγνωστον εἰς τοὺς περὶ τὴν βυζαντινὴν τέχνην ἀσχολουμένους<sup>1</sup>, ἐπεσκέφθην τὸ πρῶτον τὸ 1926 καθ' ὑπόδειξιν τοῦ ἐκ Δερβενοσάλεσι καθηγητοῦ κ. Μιλτ. Παπαμελετίου, ἐδημοσίευσα δὲ τὸν ἐν αὐτῇ βυζαντινὸν λουτρῶνα ἐν τῇ Μοναστηριακῇ ἀρχιτεκτονικῇ μου<sup>2</sup>. Ἦδη προβαίνω εἰς τὴν δημοσίευσιν καὶ τῶν ὑπολοίπων αὐτῆς κτισμάτων, ἅτινα παρουσιάζουσιν οὐχὶ μικρὸν ἐνδιαφέρον.

<sup>1</sup> Εἰς τὸν χάρτην τῆς Ἀττικῆς Ἐλευθερουδάκη οὐδόλως σημειοῦται ἡ μονή, εἰς δὲ τὸν χάρτην τοῦ κ. Ι. Σαρρεῖ (ἔκδ. Ζηκάκη) ὑπάρχει ἐν τῇ θέσει τῆς σημείων ἐκκλησίας ἀλλ' ἄνευ ὀνόματος.

<sup>2</sup> Ἀθῆναι 1927 σ. 59 καὶ εἰκ. 92 καὶ 93.

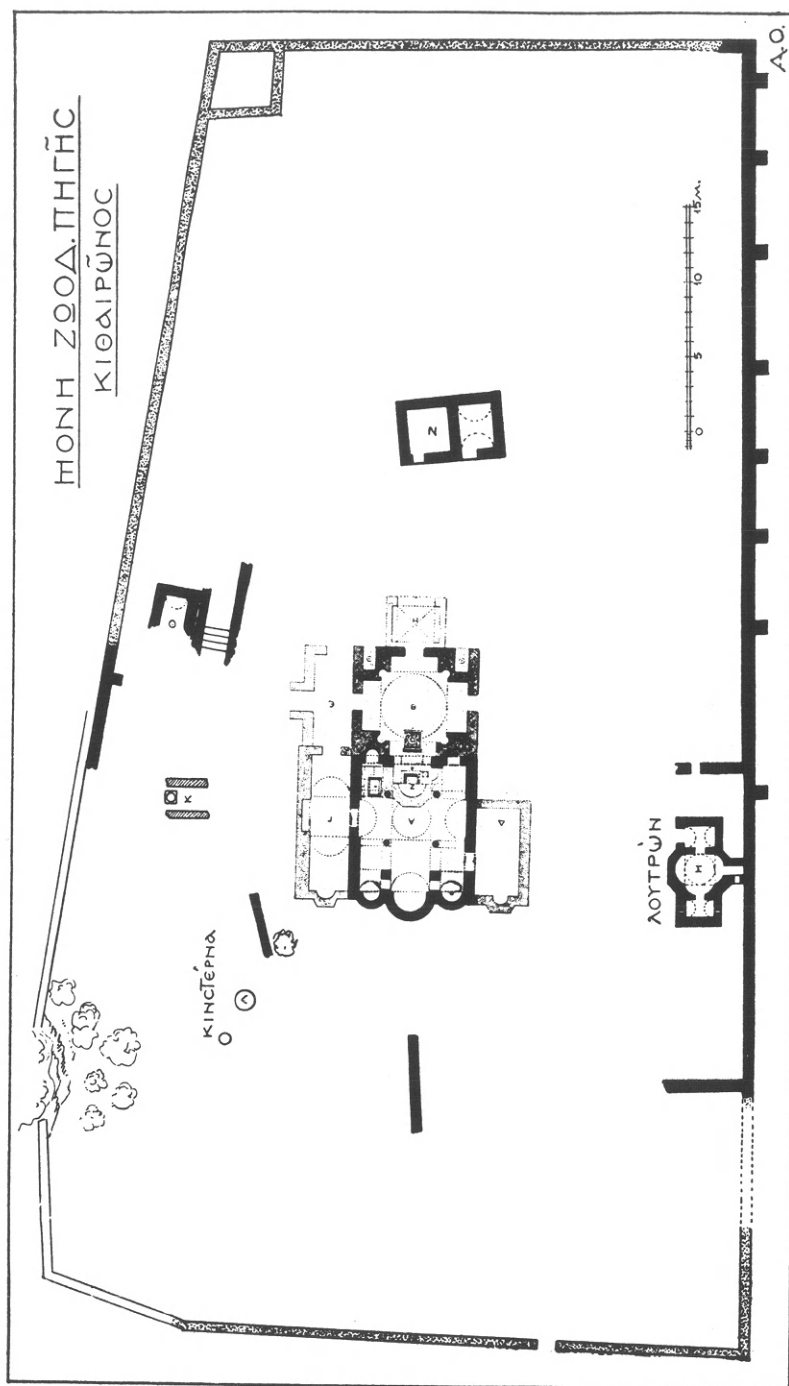

Εἰκ. 1. Γενικὸν διάγραμμα τῆς μονῆς τῆς Παναγίας, Ζωοδόχου Πηγῆς.

Ὡς παρατηρεῖ τις ἐκ τοῦ παρατιθεμένου γενικοῦ διαγράμματος (εἰκ. 1) ἡ μονὴ περικλείεται, ὡς συνήθως, ἐντὸς περιβόλου, οὕτινος ἄλλα μὲν τμήματα, σημειούμενα ἐν τῷ σχεδίῳ διὰ μέλανος χρώματος, εἶναι ἀρχικά, ἄλλα δὲ πάλιν,

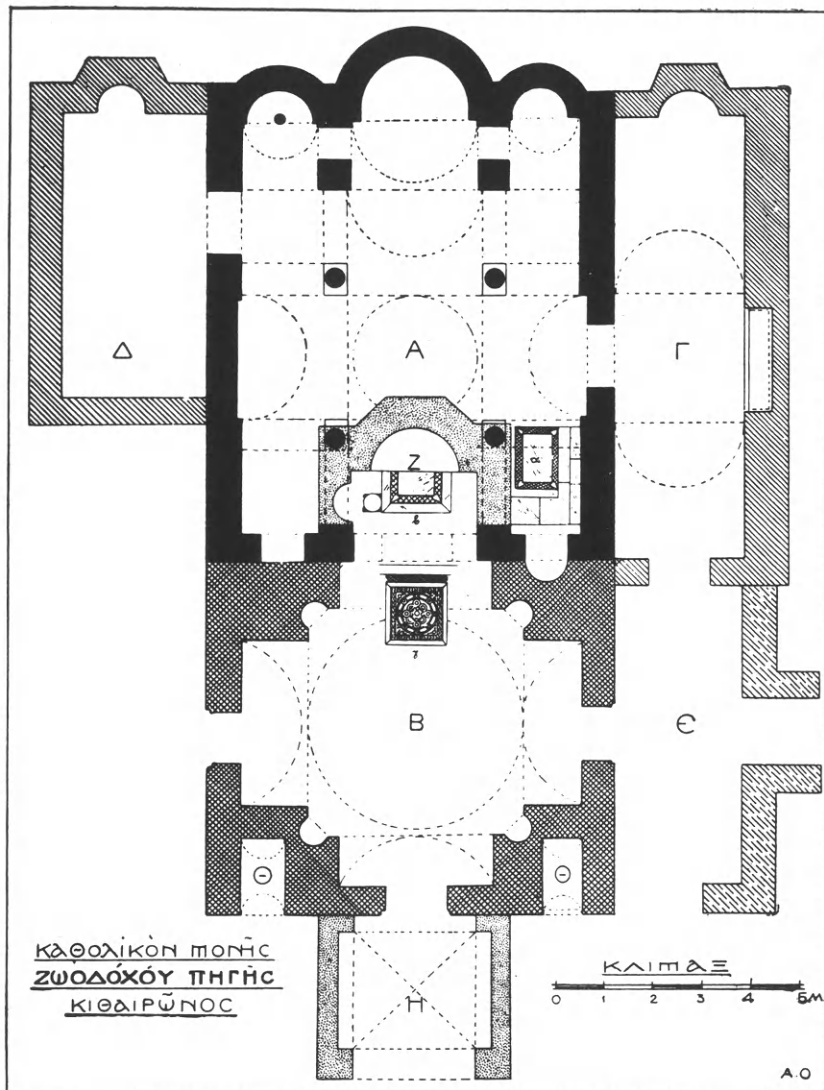

Εἰκ. 2. Κάτοψις τοῦ καθολικοῦ τῆς Μ. τῆς Παναγίας μετὰ τῶν παραρτημάτων αὐτοῦ.

σημειούμενα διὰ στιγμῶν, μεταγενέστεραι ἀνακατασκευαὶ καταπεσόντων τμημάτων τοῦ περιβόλου. Τὸ σχέδιον τοῦ περιβόλου εἶναι κατὰ προσέγγισιν ὀρθογώνιον, διευθυνόμενον ἀπ' ἀνατολῶν πρὸς δυσμὰς καὶ ἐμβαδοῦ ὡς

ἔγγιστα 3600 τετρ. μέτρων. Ἐπειδὴ τὸ ἔδαφος ἐφ' οὗ εἶναι ἰδρυμένη ἡ μονὴ ἦτο κεκλιμένον πρὸς βορρᾶν, κατεσκευάσθη ἡ βόρειος πλευρὰ τοῦ περιβόλου ἰσχυροτέρα τῶν λοιπῶν διὰ τῆς προσθήκης ἰσχυρῶν ἐξωτερικῶν ἀντηρίδων (εἰκ. 1) ἐκτισμένων ἀνὰ 5 περίπου μέτρα διὰ μεγάλων λίθων καὶ πλίνθων. Ἡ εἴσοδος φαίνεται ὅτι ἦτο καὶ πάλαι ὡς καὶ σήμερον κατὰ τὴν ἀνατολικὴν πλευρὰν τοῦ περιβόλου, ἣτις εἶναι καὶ ἡ μᾶλλον προσσιτή. Ἐν τῷ κέντρῳ τῆς περιοχῆς ὑψοῦτο τὸ καθολικόν, πέριξ τοῦ ὁποίου θὰ ὑπῆρχον τὰ κελλία τῶν μοναχῶν, ἐξ ὧν σήμερον διακρίνονται μόνον δύο πρὸς δυσμᾶς (εἰκ. 1)<sup>1</sup> τὸ ἐν

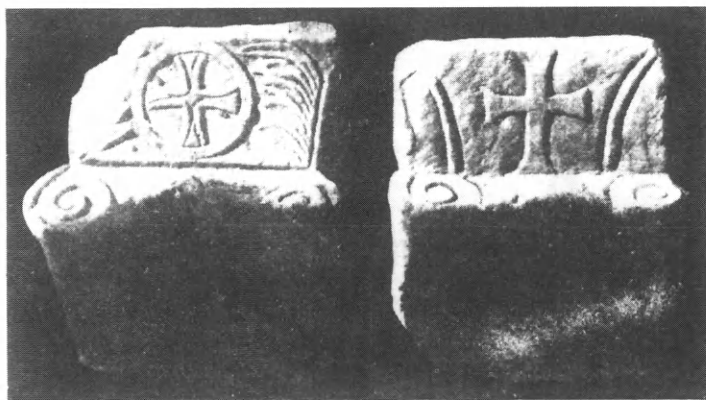

Εἰκ. 3. Κιονόκρανα τοῦ καθολικοῦ.

μάλιστα τούτων διατηρεῖ καὶ τὴν θολωτὴν ὀροφήν του. Πρὸς Β. τοῦ καθολικοῦ καὶ πλησίον τοῦ τοίχου τοῦ περιβόλου ἦτο ἰδρυμένος ὁ λουτρών, (εἰκ. 1, Η) πρὸς νότον δὲ τοῦ ναοῦ διεσώθησαν τὰ στόμια δύο κινστερνῶν, ὡς καὶ τὰ λείψανα κρήνης<sup>1</sup> (εἰκ. 1).

Θὰ ἐξετάσωμεν κατ' ἀρχὰς τὸ καθολικόν, οὗτινος διασώζονται τὰ λείψανα ποὺ μὲν εἰς ὕψος ὀλίγων ἑκατοστῶν ὑπὲρ τὸ ἔδαφος (βόρειος πλευρά), ποὺ δὲ εἰς ὕψος 3,50 περίπου μέτρων (νότιον παρεκκλήσιον).

Τὸ καθολικόν ἀπετελεῖτο ἐκ τῶν ἑξῆς τριῶν μερῶν α) τοῦ κυρίως ναοῦ β) τοῦ πρὸς δυσμᾶς τοῦ ναοῦ προσκεκολλημένου εὐρυχώρου νάρθηκος καὶ γ) ἐκ τῶν ἑκατέρωθεν τοῦ ναοῦ, πρὸς Β. καὶ Ν., προστεθειμένων παρεκκλησίων.

Ὁ κυρίως ναὸς (εἰκ. 2) ἐκτισμένος δι' οὐχὶ κανονικῶν λίθων καὶ ὀριζοντίως παρεμβالομένων πλίνθων, εἶναι σταυροειδῆς ἐγγεγραμμένος μετὰ τρούλλου φερομένου ὑπὸ τεσσάρων κιόνων (εἰκ. 2). Ὅτι ὁ ναὸς δὲν ἦτο βασιλικὴ συνάγεται ἐκ τοῦ γεγονότος, ὅτι ἀντιστοίχως πρὸς τὸ τετράγωνον τῶν

<sup>1</sup> Τὰ ἀνωτέρω σημειούμενα μέρη εἶναι τὰ μόνα σήμερον ὁρατά. Ἀνασκαφὴ ἐνεργουμένη ἐνταῦθα θὰ παρουσιάσῃ ἀσφαλῶς καὶ ἄλλα κεκρυμμένα κτίσματα.

κίωνων ὑπάρχουσι ἐπὶ τε τοῦ βορείου καὶ τοῦ νοτίου τοίχου βαθύνσεις (εἰκ. 2), οἷαι παρουσιάζονται συχνὰ εἰς τοὺς σταυροειδεῖς ναοὺς οὐδέποτε ὅμως εἰς τὰς βασιλικάς. Λόγος τῶν βαθύνσεων τούτων εἶναι, προφανῶς, ἡ ἔνεκα τῶν ἐγκαρσίων καμαρῶν ἐλάττωσις τοῦ πάχους τοῦ κάτωθεν τοίχου, χάριν οἰκονομίας ὑλικοῦ. Ἐκαστον τῶν κλιτῶν καταλήγει πρὸς ἀνατολὰς εἰς ἡμικυκλικὰς κόγχας

μεταξὺ τῶν ὁποίων καὶ τοῦ τρούλλου παρεμβάλλεται ἰδιαίτερος χώρος. Ἀνήκει κατὰ ταῦτα ὁ ἐξεταζόμενος ναὸς εἰς τὴν κατηγορίαν τῶν Κωνσταντινουπολιτικῶν τετρακιονίων. Ἐκ τῶν τέσσαρων ἔξω τοῦ σταυροῦ διαμερισμάτων τὰ μὲν ἀνατολικά θὰ

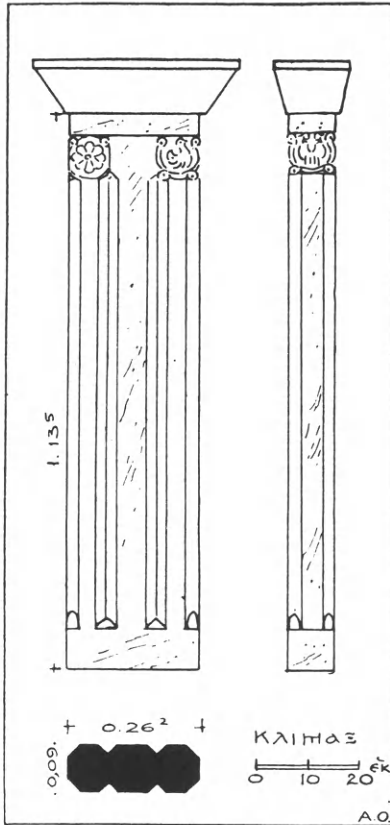

Εἰκ. 4. Ἀμφικιονίσκος παραθύρου.

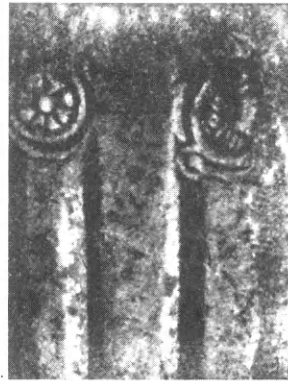

Εἰκ. 5. Ἀνάγλυπτος ρόδαξ καὶ πτηνὸν ἐπὶ κιονίσκου.

ἐκαλύπτοντο ἐν μέρει μὲν διὰ κυλινδρικῶν θόλων ἐν μέρει δὲ διὰ σταυροθολίων ἢ ἀσπίδων, ὅπως εἰς τοὺς ναοὺς τῆς πρωτευούσης. Δι' ὁμοίων δὲ θόλων θὰ ἐκαλύπτοντο καὶ τὰ δύο πρὸς δυσμὰς διαμερίσματα, ὥς συνάγεται ἐκ τοῦ τετραγώνου αὐτῶν σχήματος. Κατὰ ταῦτα τὸ καθολικὸν τῆς Ζωοδόχου Πηγῆς παρουσιάζει κάτοψιν καθ' ὅλα ὁμοίαν πρὸς τὴν τοῦ καθολικοῦ τῆς γειτονικῆς, συγχρόνου περίπου, μονῆς τοῦ Ὁσίου Μελετίου<sup>1</sup>.

Οἱ φέροντες τὸν τρούλλον κίονες ἦσαν μονόλιθοι ἐκ φαιοῦ γρανίτου. Τούτων θραυσθέντων εἰς δύο διατηροῦνται εἰσέτι κατὰ χώραν τὰ κάτω μέρη (ὑψ. 1,30) καὶ δὴ τῶν μὲν δύο ἀνατολικῶν ἐλεύθερα, τῶν δὲ δύο δυτικῶν

<sup>1</sup> Ὁ ρά λάνδος, Μοναστηριακὴ ἀρχιτεκτονικὴ Ἀθῆναι 1927 εἰκ. 7.

ἐντετειχισμένα ἐν τῷ πρὸ πεντηκονταετίας περίπου κτισθέντι ἱερῷ τοῦ ἐπὶ τοῦ παλαιοῦ νάρθηκος ἀνεγεροθέντος ναΐσκου (εἰκ. 2). Πλὴν ὁμως τῶν κατὰ χώραν τεμαχίων διασώζονται ἐντὸς τοῦ ναοῦ καὶ τοῦ περιβόλου τέσσαρα ἄλλα τεμάχια κίωνων, ἅτινα μετὰ τῶν κατὰ χώραν συναπαρτίζουνσι μῆκος κορμῶν ἐν

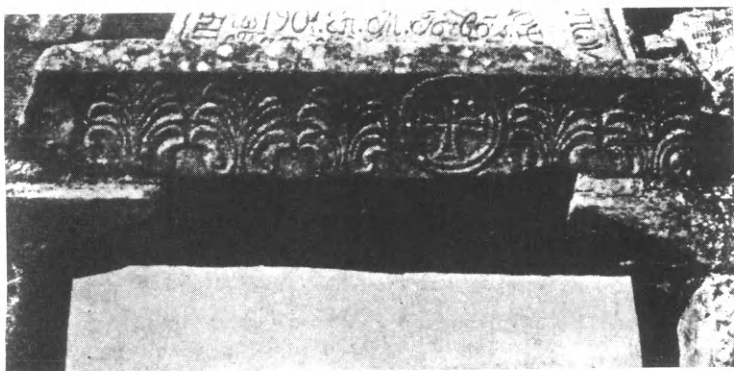

Εἰκ. 6. Παλαιοχριστιανικὸν ἐπιστύλιον καὶ ἐπιθήματα κιονίσκων παραθύρων ἐντετειχισμένα εἰς τὴν πύλην τοῦ νεωτέρου περιβόλου.

ὄλφ 13,60 μ. τοῦθ' ὅπερ διαιρούμενον διὰ τοῦ 4 παρέχει ὕψος κορμοῦ ἐκάστου κίονος 3.40 μ.

Ἐπὶ τῶν κορμῶν, φερόντων ἄνω πλατεῖαν ταινίαν, ἔβαινον κιονόκρανα μαρμάρινα ἰωνικά μετ' ἐπιθήματος, ἐξ ἑνὸς καὶ τοῦ αὐτοῦ λίθου εἰργασμένου (εἰκ. 3). Ὁ ἔχινος τοῦ κιονοκράνου φέρει ἐν μόνον ῥῶν μεταξὺ φύλλων, εἰς δὲ τὰ πλάγια παρουσιάζονται τὰ κλασσικὰ προσκεφάλαια. Τοῦ ἐπιθήματος κεκοσμημένη εἶναι μόνον ἢ μία τῶν στενῶν κεκλιμένων πλευρῶν, πιθανῶς ἢ κάθετος πρὸς τὸ μέσον κλίτος. Συνίσταται δὲ τὸ κόσμημα αὐτῆς εἰς δύο μὲν κιονόκρανα ἐκ σταυροῦ τεθειμένου ἐντὸς κύκλου, ἑκατέρωθεν τοῦ ὁποίου εὐρίσκεται ἀνὰ ἐν ἡμιανθέμιον (εἰκ. 3), εἰς δύο δ' ἄλλα ἐκ σταυροῦ μεταξὺ δύο φύλλων καλάμου (εἰκ. 5). Τὸ ὅλικόν ὕψος, κιονοκράνου καὶ ἐπιθήματος, εἶναι 0.32.



Εἰκ. 7. Κυβικὸν κιονόκρανον.

Ὁ ναὸς ἐφωτίζετο διὰ παραθύρων, διλόβων ἢ τριλόβων, ὧν διεσώθησαν οἱ μαρμάρινοι διαχωριστικοὶ ἀμφικιονίσκοι. Ἐνα τούτων, ἔχοντα τὴν συνήθη ὀριζοντίαν τομὴν παρέχει ἡ εἰκὼν 4. Τὸ ἄνω μέρος του φέρει συμφυεῖς τὸ κιονόκρανον ἐφ' οὗ εἰκονίζεται ἀφ' ἑνὸς μὲν ῥόδαξ ἀφ' ἑτέρου δὲ πτηνόν



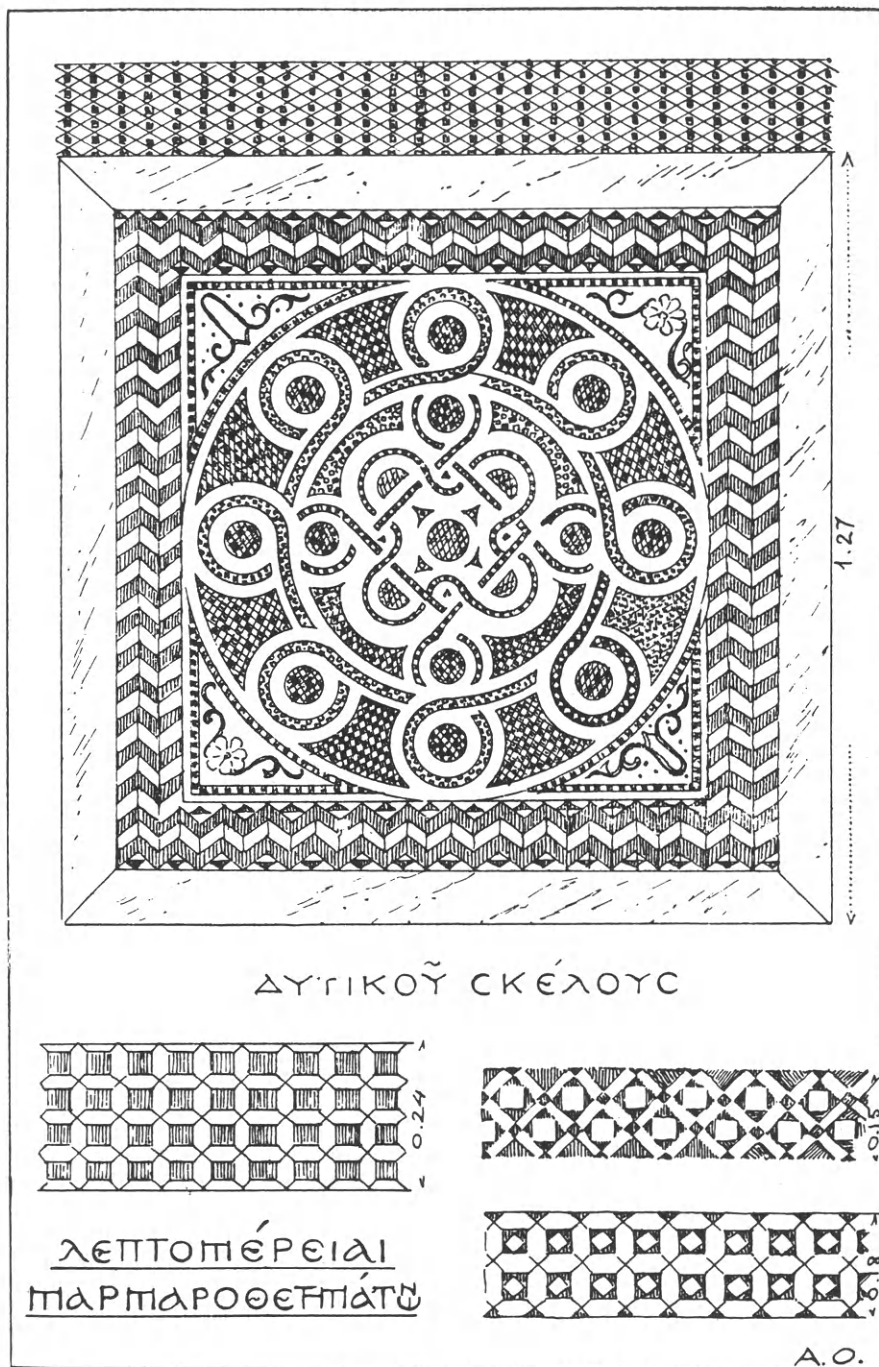

Είχ. 8. Μαρμαροθετήματα τοῦ δαπέδου τοῦ καθολικοῦ.

(εἰκ. 5). Ἐπὶ τῶν κιονίσκων ἔβαινον κολουροπυραμιδοειδῆ ἐπιθήματα, ὧν δύο—μὴ ἀνήκοντα εἰς τὸν σχεδιασθέντα κορμόν, ἀλλ' εἰς ἄλλους μικροτέρους—εἶναι ἐντετειχισμένα ἐν τῇ



Εἰκ. 9. Τὸ μαρμαροθέτημα γ.

νεωτέρῃ ἀνατολικῇ πύλῃ τοῦ περιβόλου (εἰκ. 6). Τὰ ἐπὶ τῆς στενῆς αὐτῶν πλευρᾶς κοσμήματα εἶναι ρόδακες. Ἰδιαίτερου λόγου ἄξιον εἶναι καὶ ἄλλο ἐκ λευκοῦ μαρμάρου κυβικὸν κιονόκρανον, πλευρᾶς 0.22, ἐφ' οὗ εἰκονίζονται ἐπὶ μὲν τῆς μιᾶς ὀψεως δύο πτηνὰ ἑκατέρωθεν περιρραντηρίου (εἰκ. 7), ἐπὶ δὲ τῆς ἄλλης ὀκτάφυλλος ρόδαξ. Εἰς ποῖον κιονίσκον ἀνῆκε τὸ κιονόκρανον τοῦτο δὲν ἠδυνήθην νὰ ἔξακριβώσω.

Τὸ δάπεδον τοῦ ναοῦ ἦτο ἐστρωμένον διὰ μαρμαροθετήματος. Ἐκ τούτου διετηρήθησαν κατὰ χώραν τεμάχιά τινα, ἐξ ὧν ἓν ἐν τῷ νοτιοδυτικῷ διαμερίσματι (εἰκ. 2, α) καὶ δύο ἄλλα ἐν τῷ δυτικῷ σκέλει τοῦ σταυροῦ καὶ ἔξω αὐτοῦ (εἰκ. 2 β, γ). Τὰ λοιπὰ τμήματα, ἀφαιρεθέντα πρὸ πεντηκονταετίας ἐκ τοῦ κυρίως ναοῦ, ἐχρησιμοποιήθησαν ὡς στρῶσις τοῦ νάρθηκος, ὅστις, ὡς εἴπομεν, ἐχρησιμοποιήθη ὡς ναὸς εἰς ἀντικατάστασιν τοῦ παλαιοῦ, ἔρειπωθέντος. Ἐκ τῶν τριῶν κατὰ χώραν σωζομένων μαρμαροθετημάτων τὸ μὲν τοῦ νοτιοδυτικοῦ διαμερίσματος ἔχει σχῆμα ὀρθογώνιον καὶ τὸ ἐν εἰκόνι 2 σχέδιον διὰ *συγκοπῶν*<sup>1</sup> μαρμάρου κυανοῦ καὶ κιτρίνου μὲ 4 καρδίας κατὰ τὰς γωνίας (εἰκ. 2, α) ἐκ δὲ τῶν δύο ἐν τῷ δυτικῷ σκέλει τοῦ σταυροῦ τὸ μὲν ἀνατολικώτερον (εἰκ. 2, β) εἶναι τετράγωνον φέρον ταινίαν μετὰ τοῦ παρατιθεμένου δικτυωτοῦ σχεδίου καὶ καρδίας κατὰ τὰς γωνίας, τὸ δὲ δυτικὸν εἶναι στρογγύλον μετὰ συνθέτων πλοκῶν ποικιλλομένων διὰ *συγκοπῶν* λεπτοτάτης τέχνης (εἰκ. 8, 9). Τὸ τελευταῖον τοῦτο θέμα ἀποτελεῖ συνδυασμὸν δύο ἐν τῷ καθολικῷ τῆς μονῆς Ὁσίου Λουκᾶ εὕρισκομένων μαρμαροθετημάτων<sup>2</sup>.

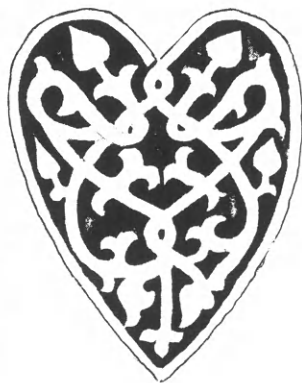

Εἰκ. 10.  
Καρδίσχημον κόσμημα.

<sup>1</sup> Ὁ ὅρος εἶναι βυζαντινός. Εὐρίσκεται παρὰ τῷ Συνεχιστῇ τοῦ Θεοφάνους 3, 7: ἐκ *συγκοπῶν* δὲ καὶ *διαφόρων χοιῶν* τὸ *ἔδαφος* πᾶν.

<sup>2</sup> Schultz and Barnsley, *The monastery of St Luke of Stiris*, London 1901 εἰκ. 19 καὶ πίν. 31.

Περὶ τῶν θεμάτων τῶν ἄλλων διαμερισμάτων τοῦ ναοῦ, ἅτινα ἀποσπα-  
σθέντα πρὸ πεντηκονταετίας μετεφέρθησαν μᾶλλον ἢ ἥττον ἀλώβητα εἰς τὸν  
νάρθηκα, σαφῇ ἰδέαν παρέχουσιν ἡμῖν αἱ εἰκόνες 8 καὶ 9. Ἰδιαιτέρας μνείας  
ἀξία εἶναι ἡ συχνὴ χρῆσις καρδιοσχημῶν τεμαχίων κατὰ τὰς γωνίας τῶν  
ὀρθογωνίων θεμάτων. Αἱ καρδίαι αὗται, εἶναι ἄλλοτε μὲν ἀκόσμητοι (εἰκ. 2, α)  
ἄλλοτε ὅμως καὶ κοσμοῦνται δι' ἐπιπεδογλύφων κοσμη-  
μάτων εἴτε ἐκ συμπλεκόμενων ἀνθεμίων (εἰκ. 10) ἢ καὶ  
ἐξ ἀντωπῶν λεόντων (εἰκ. 11).

Ὅσον ἀφορᾷ τὴν χρονολογίαν κατασκευῆς τοῦ  
κυρίως ναοῦ παρατηροῦμεν ὅτι ἡ μὲν τοιχοδομία αὐτοῦ,  
ἐκτελεσμένη δι' ἀκανονίστων λίθων καὶ ὀριζοντίων στρώ-  
σεων πλίνθων δὲν εἶναι ἀσφαλὲς κριτήριον· διότι δυνατόν  
εἶναι νὰ ἀνήκῃ τόσον εἰς τὸν 10<sup>ον</sup> ὅσον καὶ εἰς τὸν 13<sup>ον</sup>  
ἢ 14<sup>ον</sup> αἰῶνα. Ἀλλως τε δὲ τῶν τοίχων τοῦ ναοῦ σώζε-  
ται ἐλάχιστον μόνον τμήμα ὑπὲρ τὸ ἔδαφος, εἶναι δὲ  
δυνατὸν τὰ ἄνω μέρη νὰ ἦσαν διαφόρως ἐκτισμένα, ὡς  
συμβαίνει π.χ. εἰς τὴν Ὁμορφην Ἐκκλησιάν, ὅπου κάτω  
μὲν ἔχομεν ἀκανόνιστον ἄνω δὲ κανονικὴν τοιχοδομίαν<sup>1</sup>.

Περισσότερον δύνανται νὰ βοηθήσωσιν ἡμᾶς τὰ ἰωνικά μετ' ἐπιθήματος κιο-  
νόκρανα τῶν τεσσάρων ἐσωτερικῶν κιόνων, τὰ ὅποια διασώζουσιν ἀκόμη τὸν  
παλαιοχριστιανικὸν τύπον, ὅστις, ὡς γνωστόν, διετηρήθη μέχρι τοῦ 10<sup>ου</sup> μ. Χ.



Εἰκ. 12. Πεσσίσχοι ἐντειχισμένοι.

αἰῶνος ἂν καὶ ἡ παρουσία καὶ ἄλλων  
παλαιοχριστιανικῶν γλυπτῶν ἐν τῇ  
μονῇ ὥχ π.χ. τοῦ ἐπιστυλίου της  
εἰκόνας 6 καθιστᾷ πιθανὴν δευτέραν  
αὐτῶν χρῆσιν. Κυρίως χρήσιμα διὰ  
τὴν χρονολόγησιν τοῦ μνημείου εἶναι  
τὰ σωζόμενα γλυπτὰ τεμάχια—κιονόκρανα (εἰκ. 7), πεσσίσχοι (εἰκ. 12), κυκλι-  
κὸν πλαίσιον ἡλιακοῦ ὥρολογίου (εἰκ. 13) κλπ.,—ἅτινα ἐντειχίσθησαν εἰς νεω-  
τέρους τοίχους. Τόσον τὰ ἐπὶ τῶν γλυπτῶν τούτων τεμαχίων θέματα, ὅσον  
καὶ ἡ τεχνικὴ αὐτῶν ἐκτέλεισις ὑποδηλοῦσιν ὡς χρόνους κατασκευῆς αὐτῶν  
τὸν 11<sup>ον</sup> αἰῶνα τελευτῶντα. Εἰς τὸν αὐτὸν τέλος αἰῶνα πρέπει νὰ ταχθῶσι καὶ  
τὰ λαμπρὰ μαρμαροθετήματα τοῦ δαπέδου, ἰδίᾳ τὸ ὑπὸ στοιχεῖον γ, ὅπερ, ὡς  
εἴπομεν, παρουσιάζει συνδυασμὸν δύο ἐν τῷ καθολικῷ τοῦ Ὁσίου Λουκά  
εὐρισκομένων θεμάτων. Ἐχων λοιπὸν ὑπ' ὄψει μου πάντα τ' ἀνωτέρω ἀπο-  
κλίνω νὰ παραδεχθῶ, ὅτι ὁ ἀρχικὸς ναὸς θὰ κατεσκευάσθῃ κατὰ τὰ τέλη τοῦ  
11<sup>ου</sup> ἢ τὰς ἀρχὰς τοῦ 12<sup>ου</sup> αἰῶνος<sup>2</sup>.

<sup>1</sup> Α. Κ. Ὁ ρ ε λ α ν δ ο υ, Ἡ Ὁμορφη Ἐκκλησιὰ Ἀθῆναι 1921 εἰκ. 6 καὶ 7.

<sup>2</sup> Ὅτι ἡ μονὴ ὑφίστατο πάντως κατὰ τὰ τέλη τοῦ 12<sup>ου</sup> αἰῶνος ἀποδεικνύεται ἐκ  
τῆς ἐν αὐτῇ πρὸ ἐτῶν εὐρέσεως ἐξ χρυσῶν νομισμάτων τοῦ Ἀλεξίου Γ' τοῦ Κομνηνοῦ



Εἰκ. 11.  
Ἀντωποὶ λέοντες.

β) Ὁ νάρθηξ (εἰκ. 2 Β.). Ἐν ἀντιθέσει πρὸς τὸν κυρίως ναόν, ὅστις κατεστράφη σχεδὸν ἐξ ὀλοκλήρου, ὁ πρὸς δυσμὰς αὐτοῦ προσκεκολλημένος νάρθηξ ἡρειπώθη μὲν καὶ αὐτός, καταπεσόντων τῶν ἄνω αὐτοῦ μερῶν, διετήρησεν ὁμως μέχρι τοῦ 1890 τὰ τειχώματα αὐτοῦ μέχρις ὕψους 3 περίπου μέτρων. Ἐπωφελοῦμενοι δὲ τῆς μέχρι τοσούτου ὕψους διασώσεως τῶν τοιχωμάτων αὐτοῦ προέβησαν οἱ φιλόδοξοι κάτοικοι τοῦ γειτονικοῦ χωρίου Δερβενοσάλεσι εἰς τὴν μετατροπὴν τοῦ παλαιοῦ νάρθηκος εἰς ναόν, συμπληρώσαντες αὐτὸν ἀφ' ἑνὸς διὰ τῆς πρὸς ἀνατολὰς προσθήκης τριπλεύρου ἀψίδος

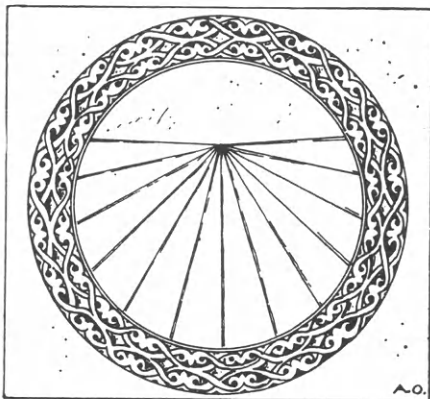

Εἰκ. 13. ἥλιακὸν ὥρολόγιον.

ἱεροῦ ἐξιχθείσης μέχρι τῶν δύο δυτικῶν κιόνων τοῦ παλαιοῦ ναοῦ, οὓς καὶ περιέλαβεν ἐν τῇ τοιχοποιίᾳ τῆς (εἰκ. 2, Ζ) ἀφ' ἑτέρου δὲ διὰ τῆς ἀνυψώσεως τῶν σωζομένων τοιχωμάτων (εἰκ. 13), τῆς ἀνοικοδομήσεως τῶν καμαρῶν καὶ τοῦ τρούλλου καὶ τέλος τῆς προσθήκης κατὰ τὴν δυτικὴν πλευρὰν ὑψηλοῦ προστώου (εἰκ. 2, Η). Ἐπειδὴ δὲ ὁ παλαιὸς νάρθηξ ἐστρεφεῖτο στρώσεως ἐρησιμοποιήθησαν χάριν αὐτῆς, ἐξαχθέντα ἐκ τοῦ παλαιοῦ ναοῦ, τὰ μαρμαροθετήματα τοῦ δαπέδου, ἅτινα ἐτοποθετήθησαν ἐν τῷ νάρθηκι μεθ' ἱκανῆς σχετικῶς ἐπιμελείας ἀλλὰ καὶ μετὰ τινος ἀταξίας

περὶ τὴν διάταξιν, μαρτυροῦσης τὴν μὴ ἀρχικὴν αὐτῶν ἐν τῷ νάρθηκι χρῆσιν<sup>1</sup>.

Ἡ εἰς ἱκανὸν ἀπὸ τοῦ ἐδάφους ὕψος διάσωσις τῶν τοιχωμάτων τοῦ παλαιοῦ νάρθηκος ἀπεσόβησε τὴν κατὰ τὴν ἀνοικοδόμησιν αὐτοῦ ἀλλαγὴν τοῦ σχεδίου τοῦ παλαιοῦ νάρθηκος, ὅστις, ὡς βλέπει τις ἐν τῇ κατόψει, (εἰκ. 2, Β) ἔχει διάταξιν ἀκριβῶς ὁμοίαν πρὸς τὴν τοῦ περιγραφέντος ἐν σελ. 21 τοῦ παρόντος τόμου τοῦ Ἀρχείου, ἐξωνάρθηκος τῆς Πόρτα - Παναγιάς

(1195-1203). Ἐν τῶν νομισμάτων τούτων μοὶ ἐπέδειξεν ὁ ἐφημέριος τοῦ ἐν Δερβενοσάλεσι ναοῦ Κωνσταντίνος Παπαμελετίου. Ἐχει δὲ τοῦτο βάρος μὲν 4,40 γρ., διάμετρον δὲ 0,029 καὶ φέρει ἐπὶ μὲν τῆς κυρτῆς αὐτοῦ ὄψεως τὴν ἐπιγραφὴν ΚΕ ΡΟΗΘΕΙ, ἐπὶ δὲ τῆς κοίλης ΑΛΕΞΙΩΔΕC Τ ΚΕΙΚΟΜΝ (= Κ(ύρι)ε βοήθει Ἀλεξίω Δεσ(πότῃ) τῷ Κ(υ)ρί(ω) Κομν(ηνῶ). Τὸ νόμισμα εἶναι παραλλαγή τῶν ὑπ' ἀριθ. 5 καὶ 6 τῆς σελ. 600 νομισμάτων ἐν Wroth, Imperial byzantine coins, London 1908.

<sup>1</sup> Περὶ τῆς μεταφορᾶς τῶν μαρμαροθετημάτων τοῦ παλαιοῦ ναοῦ καὶ χρήσεως αὐτῶν πρὸς στρώσιν τοῦ νάρθηκος μ' ἐβεβαίωσεν ὁ παραστάς κατ' αὐτὴν αἰδεσιμώτατος ἐφημέριος τοῦ ἐν Δερβενοσάλεσι ναοῦ Κωνσταντίνος Παπαμελετίου, ὅστις καὶ μοὶ ἐτόνισε ὅτι μόνον τὰ δύο ἐντὸς τοῦ ἱεροῦ τοῦ νεωτέρου ναοῦ εὑρισκόμενα μαρμαροθετήματα (εἰκ. 2 β καὶ γ) εἶναι ἐν τῇ ἀρχικῇ των θέσει, πάντα δὲ τὰ λοιπὰ προέρχονται ἐκ τῆς ρηθείσης μεταθέσεως.

τῆς Θεσσαλίας<sup>1</sup>. Παρουσιάζει δηλαδή καὶ οὗτος μικρογραφίαν ὀκταγωνικοῦ ναοῦ, μὲ τέσσαρας καμάρας ἐν σταυροῦ καὶ τέσσαρας μικρὰς ἡμικυλινδρικὰς κόγχας παρεμβалλομένας μεταξὺ τῶν καμαρῶν ἐν τετραγώνῳ. Εἰς τὰς δύο πρὸς δυσμὰς γωνίας τοῦ τετραγώνου κατεσκευάσθησαν καὶ ἐνταῦθα ὀρθογώνιοι θολωταὶ κόγχαι (εἰκ. 2, Θ) μὲ ἔξοδον πρὸς δυσμὰς. Αἱ κόγχαι δ' αὗται ἐχρησιμοποιήθησαν καὶ ἐνταῦθα ὡς τάφοι ἢ χωνευτήρια. Ἀποδεικνύεται δὲ τοῦτο ἀφ' ἐνὸς μὲν ἐκ τῆς ὑπάρξεως θωρακείου, ὕψους 0,80, φράσσοντος τὴν εἴσοδον τῆς κόγχης, ἀφ' ἑτέρου δὲ ἐξέχοντος λοξοτήτου στηρίγματος κατασκευασθέντος εἰς τὸ ὕψος τοῦ θωρακείου καὶ προοριζομένου, ὡς ἐξ ἄλλων παραδειγμάτων γνωρίζομεν, ἵνα βασιτάσῃ τὴν καλυπτήριον πλάκα τῆς διὰ τῶν τοιχωμάτων τῆς κόγχης καὶ τοῦ θωρακείου σχηματιζομένης σαρκοφάγου.

Ἐφ' ἐκάστης τῶν τριῶν ἐλευθέρων πλευρῶν τοῦ νάρθηκος ἀνοίγεται θύρα, διαστάσεων 1.20×2.10 (εἰκ. 14), περιβαλλομένη ὑπὸ ἀναγλύπτου μαρμαρίνου πλαισίου, ἄριστα διατηρουμένου. Ἡ παρατιθεμένη εἰκὼν 15 παρέχει ὀριζοντίαν τομὴν τοῦ πλαισίου. Ὑπεράνω ἐκάστης θύρας διακρίνεται ἐν τῇ τοιχοποιίᾳ ὑπερημικυκλικὸν ἀνακουφιστικὸν τόξον (εἰκ. 14).

Ὅσον ἀφορᾷ τὴν χρονολογίαν κατασκευῆς τοῦ νάρθηκος ἔχω νὰ παρατηρήσω, ὅτι καίτοι ἡ τοιχοδομία τῶν παλαιῶν αὐτοῦ μερῶν συνδέεται ὀργανικῶς καὶ ὁμοιάζει πρὸς τὴν τοῦ κυρίως ναοῦ, ἀδυνατῶ νὰ θεωρήσω αὐτὸν σύγχρονον πρὸς τὸν ναόν· διότι αἱ δύο πρὸς ἀνατολὰς ὀγκώδεις γωνίαι τοῦ νάρθηκος φράσσουσι τὰς πλευρικὰς θύρας τοῦ παλαιοῦ ναοῦ (εἰκ. 2). Αἱ θύραι αὗται ἔφερον ἀρχικῶς πρὸς ὀρθογώνιον νάρθηκα, ὅστις ἐρειπωθεὶς ἢ κατεδαφισθεὶς ἀντικατεστάθη διὰ τοῦ σωζομένου. Εἰς τὸν παλαιότερον δὲ τοῦτον νάρθηκα ἀνήκει ἀναμφιβόλως τὸ διασωθὲν ἔξω τοῦ δυτικοῦ σκέλους

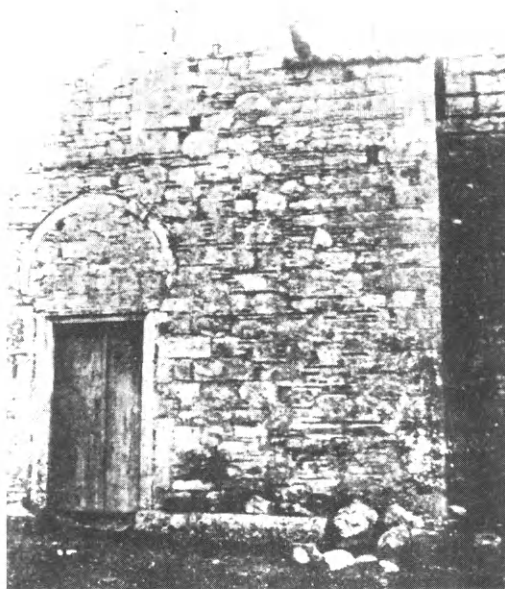

Εἰκ. 14. Βόρειος πλευρὰ τοῦ νάρθηκος.

<sup>1</sup> Ὅρα κάτωφιν καὶ τομὴν τοῦ ἐξωνάρθηκος τῆς Πόρτα Παναγίας ἐν σελ. 12 καὶ 13 τοῦ παρόντος Α' τόμου τοῦ Ἀρχείου.

τοῦ σταυροῦ μαρμαροθέτημα (εἰκ. 2, γ) ὅπερ, ὡς εἵπομεν, διετηρήθη κατὰ χώραν. Ὅμοίως καὶ τὰ εἰς τὰς θύρας τοῦ νεωτέρου νάρθηκος τοποθετηθέντα μαρμάρινα πλαίσια θὰ προέρχονται ἐκ τῶν τριῶν θυρῶν τοῦ κυρίως ναοῦ



Εἰκ. 15. Ὁριζόντιος τομὴ πλαισίου θυρῶν νάρθηκος.

πρὸς τὸν παλαιὸν νάρθηκα, ἐξ ὧν ἡ μὲν μέση διηυρύνθη, αἱ δὲ πλάγαι ἡχορηστεύθησαν. Κατὰ ταῦτα ὁ σήμερον σωζόμενος νάρθηξ εἶναι μεταγενέστερος τοῦ ναοῦ, κατασκευασθεὶς πιθανῶς τὸν 13<sup>ον</sup> ἢ 14<sup>ον</sup> αἰῶνα. Ἡ δὲ ὁμοία τοιχοδομία καὶ σύνδεσις, ἣν παρουσιάζει πρὸς τὰ μικρὰ σωζόμενα τμήματα τοῦ παλαιοῦ ναοῦ δύνανται νὰ ἐξηγηθῇ ἂν παραδεχθῶμεν ὅτι τὰ παρὰ τὸν νάρθηκα τμήματα τοῦ παλαιοῦ ναοῦ ἀνακατεσκευάσθησαν, ἵνα συνδεθῶσι καλύτερον πρὸς τὸν νέον νάρθηκα.

γ) Τὰ παρεκκλήσια (εἰκ. 2, Γ, Δ). Πρὸς βορρᾶν καὶ νότον τοῦ κυρίως ναοῦ προσεκολλήθη ἀνὰ ἓν παρεκκλήσιον, συγκοινωνοῦν πρὸς τὸν ναὸν διὰ θύρας. Ἀμφότερα τὰ παρεκκλήσια εἶναι μονόκλιτα καταλήγοντα πρὸς ἀνατολὰς εἰς μικρὰν ἡμιεξάγωνον κόγχην. Ἐκ τῶν δύο παρεκκλησίων τοῦ μὲν βορείου σώζονται μόνον τὰ θεμέλια, ἐν ᾧ τοῦ νοτίου διατηρεῖται ὁλόκληρος ἡ νοτία πλευρὰ μέχρις ὕψους 3.50 μ. Εἶναι δὲ τὸ νότιον παρεκκλήσιον πολὺ μακρότερον τοῦ βορείου καὶ διαιρεῖται εἰς τρία μέρη, ἐξ ὧν τὰ μὲν δύο ἄκρα ἐκαλύπτοντο διὰ κατὰ μῆκος καμαρῶν, ὧν σώζονται τὰ παρὰ τὰς γεννήσεις τμήματα, τὸ δὲ μέσον πιθανῶς δι' ἐγκαρσίας καμάρας τοποθετηθείσης κατὰ προέκτασιν τῆς ἐγκαρσίας καμάρας τοῦ κυρίως ναοῦ. Κάτωθεν δὲ τῆς ἐγκαρσίας καμάρας τοῦ παρεκκλησίου κατεσκευάσθη ἐν τῷ μεγάλῳ πάχει (0,90) τοῦ νοτίου τοίχου (εἰκ. 2) ἀρκοσόλιον καλύπτον τάφον, πιθανῶς τοῦ κτήτορος. Τοῦ τάφου δὲ τούτου, διαμορφωμένον ὡς σαροκοφάγον (εἰκ. 16), διατηρεῖται εἰσέτι κατὰ χώραν ἡ προσθία ἐξ ἰσχυροῦ

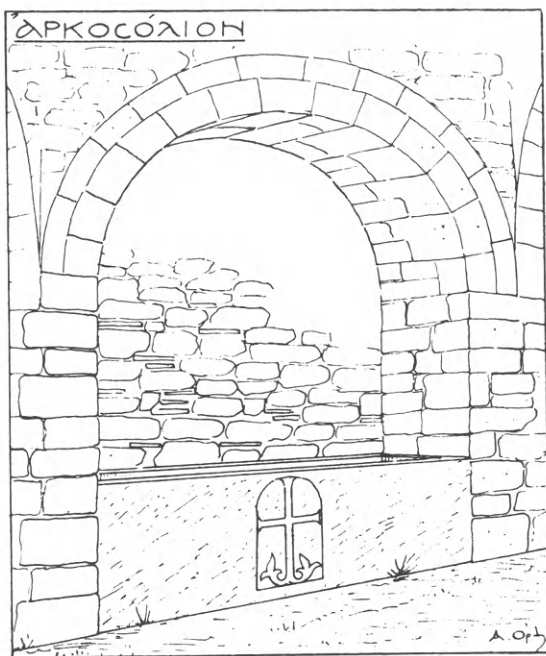

Εἰκ. 16. Τὸ ἐν τῷ νοτίῳ παρεκκλησίῳ ἀρκοσόλιον.





Εἰκ. 17. "Αποψις τοῦ λουτρῶνος ἀπὸ ΝΔ.

λίθου<sup>1</sup> πλάξ (ὑψ. 0.875) φέρουσα ἐν τῷ μέσῳ, κάτωθεν ἡμικυκλίον, ἐλαφρῶς ἀνάγλυπτον σταυρὸν ἀπὸ τῆς βάσεως τοῦ ὁποίου ἀναφύονται ἀνθήμια (εἰκ. 16). Διασώζεται δ' ἐπίσης ἐπὶ τῶν τοιχωμάτων τοῦ ἀρχοσολίου καὶ τὸ ἐξέχον λοξό-  
 τμητον στήριγμα τῆς ἐλλειπούσης καλυπτηρίου πλακὸς τοῦ τάφου.

Εἰς τὸ νότιον παρεκκλήσιον προσετέθη ἀργότερον πρὸς δυσμὰς εὐρύχω-  
 ρος νάρθηξ φέρων θύραν πρὸς νότον καὶ πρὸς δυσμὰς (εἰκ. 2, Κ). Πότε ἀκριβῶς προσετέθησαν τὰ παρεκκλήσια δὲν δύναται τις νὰ εἴπῃ. Ἴσως νὰ εἶναι σύγχρονα πρὸς τὸν νάρθηκα.

Ὁ λουτρὼν. Μετὰ τὴν ἐξέτασιν τῶν διαφόρων μερῶν τοῦ καθολικοῦ ὑπολείπεται νὰ ὁμιλήσω καὶ περὶ τοῦ παρ' αὐτὸ λουτρῶνος, περὶ οὗ ἐπραγμα-  
 τεύθην καὶ ἐν τῇ Μοναστηριακῇ Ἀρχιτεκτονικῇ (σ. 59 κέ.).

Ὁ λουτρὼν εὐρίσκεται εἰς ἀπόστασιν 10 περίπου μέτρων πρὸς βορρᾶν τοῦ καθολικοῦ ἔχει δὲ τὸ δάπεδον αὐτοῦ περὶ τὰ δύο μέτρα χαμηλότερον τοῦ ναοῦ, λόγῳ τῆς πρὸς βορρᾶν κλίσεως τοῦ ἐδάφους. Τὸ κτήριον εἶναι κατεσκευασμένον δι' ἐγχωρίων ἀργῶν λίθων μετὰ πλίνθων παρεμβالλομένων ὀριζοντίως ἀλλ' οὐχὶ κατὰ συνεχεῖς σειράς. Ἡ πρὸς λουτρῶνα ταῦτισίς του εἶναι βεβαία, ἀφ' ἐνὸς μὲν λόγῳ τῶν στυλίσκων τῶν ὑποκαύστων, οἷς φέρει κάτωθεν τῶν δαπέδων του, ἀφ' ἐτέρου δὲ λόγῳ τῆς ὑπάρξεως πηλίνων σωλή-  
 νων ἀγωγῆς ὕδατος, οἵτινες διατρυπῶσι ἐνίους τοίχους τῶν διαμερισμάτων του.

<sup>1</sup> Ὁ ἰόχρους λίθος προερχόμενος ἐκ τοῦ παρὰ τὸ γειτονικὸν χωρίον Κακονισκίρι λατομείου, ἐχρησιμοποιήθη εὐρέως καὶ εἰς τὴν μονὴν Ὁσίου Μελετίου ὡς καὶ ἐν τῇ στρώσει τοῦ παλαιοῦ ναοῦ τῆς Ζωοδόχου Πηγῆς.



Ὡς βλέπει τις ἐν τῇ παρατιθεμένη κατόψει (εἰκ. 18) ὁ λουτρῶν ἔχει σχῆμα ἐπιμήκους ὀρθογωνίου, διαστάσεων  $7.45 \times 3.05$ , βαίνοντος ἀπ' ἀνατολῶν πρὸς δυσμὰς καὶ φέροντος ἐν τῷ μέσῳ δύο ἐξέχοντα ἡμιεξαγωνικά πτερύγια. Ἐσωτερικῶς τὸ κτήριο διαιρεῖται εἰς τρία διαμερίσματα, ἐξ ὧν τὰ μὲν δύο ἄκρα (Α καὶ Γ) εἶναι ὀρθογώνια, τὸ δὲ μέσον (Β) τετράγωνον φέρον κατὰ τὰς τρεῖς τῶν πλευρῶν αὐτοῦ—ἀνατολικήν, βόρειον καὶ νοτίαν—κόγχας χαμηλωμένας. Καὶ τὰ μὲν ἄκρα ἐκαλύπτοντο διὰ κυλινδρικῶν καμαρῶν, ἐν μέρει σωζομένων, τὸ δὲ μέσον θὰ ἐκαλύπτετο ἀναμφιβόλως διὰ σφαιρικοῦ θόλου, εἴτε τυφλοῦ εἴτε μετὰ τυμπάνου φέροντος φωτιστικὰς θυρίδας.

Ἡ εἴσοδος εἰς τὸν λουτρῶνα ἐγένετο διὰ τῆς εἰς τὴν νότιον πλευρὰν τοῦ διαμερίσματος Α εὐρισκομένης μόνης θύρας. Θρανία κτιστά, πλάτους 0.40 καὶ ὕψους 0.38, ἔχοντα τὰς παρειὰς ἐπενδεδυμένας διὰ χονδρῶν πλίνθων, περιέθεον τοὺς τοίχους τοῦ τε διαμερίσματος Α καὶ τοῦ Β, ἅτινα συγκοινωνοῦσι πρὸς ἄλληλα διὰ στενοῦ τοξωτοῦ ἀνοίγματος. Ἀμφότερα τὰ διαμερίσματα (Α καὶ Β) ἔχουσι τὸ ἐκ χονδρῶν πηλίνων πλακῶν δάπεδον αὐτῶν ἐστηρικμένον ἐπὶ τετραγώνων κτιστῶν στυλίσκων, διατομῆς  $0.55 \times 0.40$ , ὧν τὸ ὀλικὸν ὕψος λόγῳ τῆς ἐπιχώσεως καὶ τῆς σωρευθείσης ἐν τῷ ὑπογείῳ τέφρας δὲν δύναται ἀκριβῶς νὰ ὀρισθῇ. Οἱ κιονίσκοι οὗτοι εἶναι διατεταγμένοι εἰς μικρὰς ἀπ' ἀλλήλων ἀποστάσεις, ὡς ἐμφαίνεται ἐν τῇ παρατιθεμένη κατόψει καὶ κατακορύφῳ τομῇ τοῦ λουτρῶνος (εἰκ. 18).

Τὸ τρίτον διαμέρισμα (Γ) διαφέρει τῶν λοιπῶν· διότι οὔτε θρανία κτιστά ἔχει παρὰ τοὺς τοίχους οὔτε κάτωθεν τοῦ δαπέδου αὐτοῦ στυλίσκους ὑποκαύστων, οὔτε δὲ καὶ συγκοινωνεῖ διὰ θύρας πρὸς τὸ Β ἀλλὰ μόνον διὰ μικρᾶς, ὑψηλὰ τοποθετημένης θυρίδος. Οἱ τοῖχοι καὶ τὸ δάπεδον αὐτοῦ εἶνε ἐπικεκαλυμμένοι διὰ σκληροῦ ὕδραυλικοῦ κονιάματος, αἱ δὲ εἰσέχουσαι ἄκμαὶ αὐτῶν, τόσον αἱ κατακόρυφοι ὅσον καὶ ὀριζόντιαι, φράσσονται διὰ σκληροῦ ὕδραυλικοῦ κονιάματος τομῆς τετάρτου κύκλου. Πλὴν τῆς πρὸς τὸ Β βλεπούσης θυρίδος φέρει τὸ διαμέρισμα τοῦτο καὶ ἀνὰ μίαν ἄλλην ἡμικυκλικήν κατὰ τὰς δύο στενὰς αὐτοῦ πλευράς. Εἶναι προφανὲς ὅτι τὸ διαμέρισμα Γ ἐχρησίμευεν ὡς δεξαμενὴ. Ἐπικυροῦται ἄλλως τε τοῦτο καὶ ἐκ τῆς παρουσίας δύο πηλίνων, κυκλικῆς τομῆς σωλῆνων, διαμέτρου 0,08, ὧν ὁ μὲν διατρυπᾷ τὸν νότιον τοῖχον τοῦ διαμερίσματος παρὰ τὴν ἀνατολικὴν αὐτοῦ γωνίαν εἰς ὕψος 1.00 ἀπὸ τοῦ δαπέδου, ὁ δὲ τὸν βόρειον ἐν τῷ μέσῳ καὶ εἰς ὕψος 0.70 ἀπὸ τοῦ δαπέδου. Λόγῳ τῆς ὑψομετρικῆς διαφορᾶς τῶν δύο σωλῆνων εἶναι πρόδηλον, ὅτι ὁ μὲν πρὸς νότον ἐχρησίμευεν ὡς σωλὴν εἰσοδῆς τοῦ ὕδατος, ἐρχομένου ἀπὸ τῆς πρὸς νότον εὐρισκομένης πηγῆς (εἰκ. 1), ὁ δὲ πρὸς βορρᾶν ὡς σωλὴν ἐκροῆς αὐτοῦ καὶ διοχετεύσεως εἰς ἐτέραν μικρὰν δεξαμενὴν, εὐρισκομένην πρὸς βορρᾶν τοῦ διαμερίσματος Β, ἥς πῆλινος σωλὴν διατρυπᾷ τὸ ἀνατολικὸν τοίχωμα (εἰκ. 18).

Ἐκ τῆς γενομένης περιγραφῆς ἐννοεῖ τις ὅτι τὸ μὲν διαμέρισμα Α ἀπε-

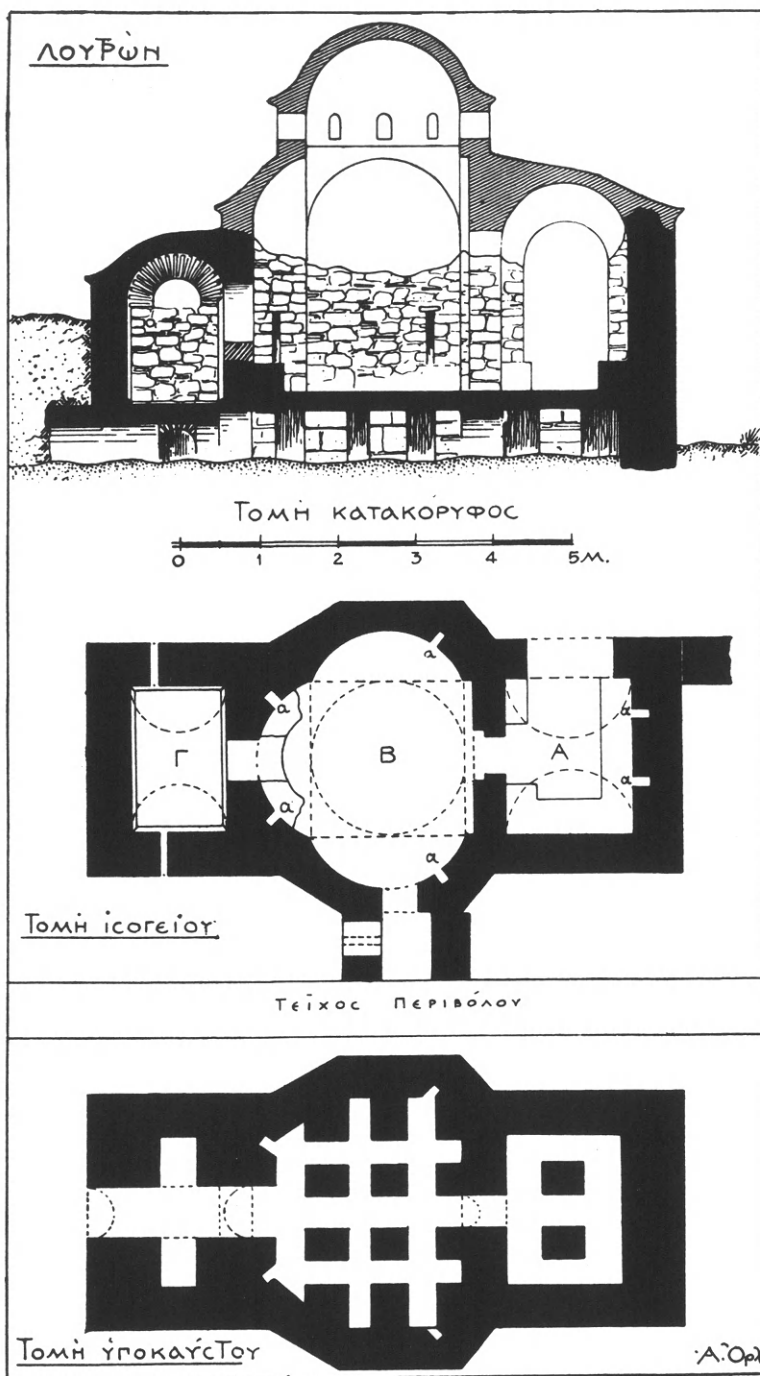

Εικ. 18. Κάτοψις καὶ τομή τοῦ λουτρῶνος τῆς Μ. Παναγίας.

τέλει τὸ ἀποδύτρον<sup>1</sup>, ἥτοι τὸν προθάλαμον τὸ δὲ Β τὸ θερμόν. Ἀντιστοιχοῦσι δηλ. τὸ μὲν Α πρὸς τὸ *terpidarium*, τὸ δὲ Β πρὸς τὸ *caldarium* τῶν Ρωμαίων. Τέλος τὸ Γ ἀπετέλει δεξαμενὴν ὕδατος, πιθανῶς τὴν ἐμβατήν<sup>2</sup> εἰς ἣν εἰσέρχοντο ἢ ἕξ ἣς ἦντλουν οἱ ἐν τῷ θερμῷ λουόμενοι μέσῳ τῆς θυρίδος, ὅπως ἐπίσης ἦντλουν, μέσῳ θυρίδος, καὶ ἐκ τῆς πρὸς βορρᾶν μικροτέρας δεξαμενῆς. Τὸ εἰς τὸ διαμέρισμα Γ εἰσρέον ὕδωρ ἐθερμαίνεται· διότι κάτωθεν τοῦ Γ διέρχεται ὁ ἀπὸ τῆς θερμάστρας (*praefurnium*) ἀναχωρῶν κτιστὸς κυλινδρικός ὄχετός,

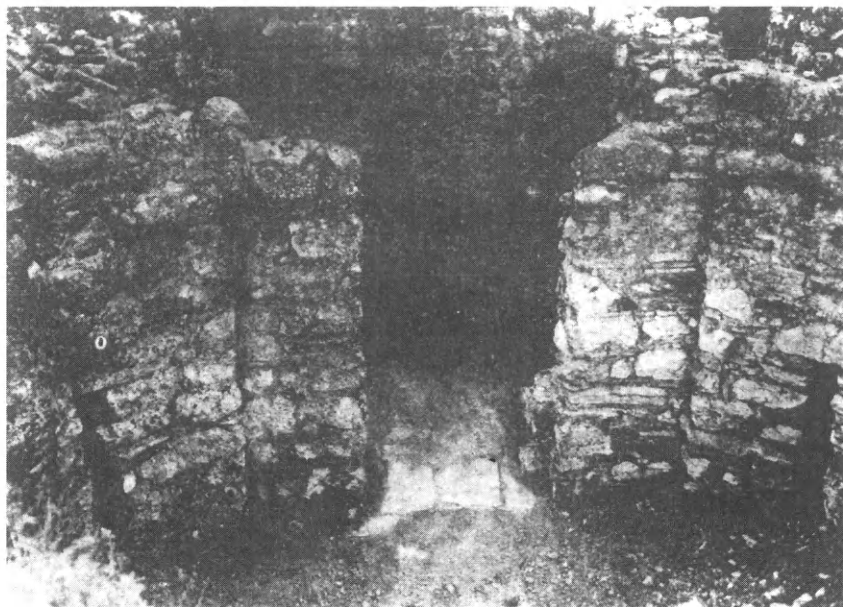

Εἰκ. 19. Ἀποψις τοῦ ἀποδύτρου ἀπὸ τοῦ θερμοῦ.

δι' οὗ ὁ θερμὸς ἀήρ εἰσέρχεται εἰς τὰ κάτωθεν τῶν διαμερισμάτων Α καὶ Β ὑπόκαυστα. Ποῦ ἔκειτο ὁ χώρος ἔνθα ἠνάπτετο τὸ πῦρ (θερμάστρα, *praefurnium*) δὲν εἶναι δυνατόν νὰ ὁρισθῇ πρὶν ἢ δι' ἀνασκαφῆς ἀπομακρυνθῇ ἡ μεγάλη ἐπίχωσις, ἣτις τὸν καλύπτει, πάντως ὅμως θὰ ἔκειτο πρὸς ἀνατολὰς τοῦ λουτρῶνος διότι ὁ κατὰ μῆκος κυλινδρικός ὄχετός προχωρεῖ ὑπὸ τὸν ἀνατολικὸν τοῖχον τοῦ κτηρίου. Ὁ διὰ τοῦ ὄχετος εἰς τὰ ὑπόκαυστα ἐρχόμενος θερμὸς ἀήρ ἐθέρμαινε τὰ δάπεδα τῶν διαμερισμάτων Α καὶ Β δι' ἀγωγῶν δὲ κατακορύφων, οἵτινες καταλήγοντες ἄνω εἰς τὸ ὑπαιθρον ἐνήργουν τὸ ἔλκυσμα τοῦ πυρός, εἰσέρχεται καὶ εἰς τοὺς χώρους Α καὶ Β, διὰ τμήματος αὐτῶν

<sup>1</sup> Νικ. Χωνιάτου, Χρον. Διήγ. 194, 8 Πβλ. Κουκουλέν, Ἑπετ. Ἑταιρ. Βυζ. Σπουδῶν τόμ. ΙΑ' σ. 220.

<sup>2</sup> Πβλ. Φ. Κουκουλέν, Ἑπ. Ἑτ. Βυζ. Σπ. ΙΑ' σ. 210 καὶ τὰς αὐτόθι παραπομπάς.

άνοικτοῦ ὑπὲρ τὰ θρανία (εἰκ. 18 καὶ 19). Οἱ ἄγωγοὶ οὗτοι εἶναι ἐγκεκομμένοι ἐντὸς τῶν κατακορύφων τοιχωμάτων τῶν διαμερισμάτων Α, καὶ Β, δύο μὲν ἐν τῷ Α, τέσσαρες δὲ ἐν τῷ Β (εἰκ. 18 α, α καὶ εἰκ. 19). Πρόκειται λοιπὸν κυρίως περὶ ἀτμολούτρου ἢ λουτροῦ ἐφιδρώσεως (Dampfbad, Schwitzbad).

Τὸ σχέδιον τοῦ λουτρῶνος τῆς μονῆς Ζωοδόχου Πηγῆς ὁμοιάζει πρὸς τὰ τῶν τελευταίων ρωμαϊκῶν χρόνων ἀπλῶν λουτρῶνων, ἅτινα συνέλεξεν ὁ Pfretzschner<sup>1</sup>. Ἡ εὕρεσίς του εἶναι σπουδαιοτάτη· διότι ἅψ' ἐνὸς μᾶς παρέχει τὸν καλῦτερον ἐν Ἑλλάδι σωζόμενον βυζαντινὸν μοναστηριακὸν λουτρῶνα, ἅψ' ἐτέρου δὲ καὶ διότι ἐγένετο ἀφορμὴ πρὸς ταῦτιςιν ὡς λουτρῶνος καὶ τοῦ ὁμοιοσχήμου πρὸς νότον τοῦ καθολικοῦ τῆς ὁμοίως φυσικὴν πηγὴν ἐν ἑαυτῇ περικλειούσης βυζαντινῆς μονῆς τῆς Καισαριανῆς.

Ὅσον ἀφορᾷ τὴν χρονολογίαν κατασκευῆς τοῦ λουτρῶνος τῆς μονῆς Ζωοδόχου Πηγῆς ἂν κρίνωμεν ἐκ τοῦ συστήματος τῆς τοιχοποιίας του καὶ ἐκ τεμαχίων ἀγγείων εὐρεθέντων κατὰ πρόχειρον καθαρισμὸν αὐτοῦ καὶ φερόντων κίτρινον γάνωμα μετὰ γεωμετρικῶν, καστανῶν ἐγχαρακτῶν σχεδίων, πρέπει νὰ δεχθῶμεν ὅτι δὲν εἶναι μεταγενέστερος τοῦ 13<sup>ου</sup> αἰῶνος.

Καὶ ἤδη περαίνων τὸν περὶ τῆς μονῆς τῆς Παναγίας λόγον ἀναφέρω ὅτι τὸ ἐπίθετον Ζωοδόχος Πηγὴ φαίνεται ὅτι ἐδόθη εἰς τὴν μονὴν ἐσχάτως. Πάντως βέβαιος εἶναι ὁ παλαιὸς πλοῦτος της, ὅστις παρ' ὅλην τὴν σύλλησιν, ἦν ἡ μονὴ ὑπέστη καὶ ὑφίσταται δυστυχῶς εἰσέτι, προσπίπτει εὐθὺς εἰς τὰ ὅμματα τοῦ ἐπισκέπτου.

Καθολικὸν πολυσύνθετον, λουτρῶν, γλυπτὰ καὶ μαρμαροθετήματα λεπτοτάτης τέχνης μαρτυροῦσι περὶ τῆς παλαιᾶς αἰγλῆς τῆς μονῆς. Τὸ μνημεῖον εἶναι πιθανώτατα βασιλικὸν κτίσμα, ἴσως δὲ τῶν Κομνηνῶν, ὧν τὸ ὄνομα διετήρησε παρεφθαρμένον γειτονικὸν βυζαντινὸν ἐρείπιον ναοῦ καλούμενον ὑπὸ τῶν ἐντοπίων *Κομνηό*. Ἀλλὰ διηρωτώμην, εἶναι δυνατόν μιᾶς τόσον πλουσίας καὶ ἀνθηραῆς μονῆς νὰ μὴ διετηρήθη πού τὸ ὄνομα; Μία ὑπόνοια μοι ἐγεννήθη: μήπως ἴρα γε ἡ ἔξετασθεῖσα μονή, κειμένη ἐν τῇ γειτονείᾳ τοῦ Ὁσίου Μελετίου καὶ πρὸς τὴν διεύθυνσιν τῶν Θηβῶν εἶναι ἡ μονὴ τῆς Θεομήτορος, ἣν κατὰ τὸν βιογράφον τοῦ Ὁσίου Μελετίου Θεόδωρον Προδρόμον<sup>2</sup>, ἐλθὼν ἐκ Θηβῶν ᾠκοδόμησεν ὁ Ὁσιος Μελέτιος; Ἡ χρονολογία τῆς κατασκευῆς καὶ ἡ θέσις τῆς μονῆς οὐδόλως ἀντιβαίνουνσι πρὸς τὴν ὑπόθεσιν ταύτην· καὶ τὸ σημερινὸν δ' αὐτῆς ὄνομα «τῆς Παναγίας», καίπερ προσλαβὼν ἀργότερον καὶ τὸ ἐπίθετον τῆς Ζωοδόχου Πηγῆς, συμφωνεῖ ἀπολύτως, ὥστε

<sup>1</sup> E. Pfretzschner, Die Grundrissentwicklung der römischen Thermen, Strassburg 1909, 40 πίν. IX εἰκ. 2, 3, 7.

<sup>2</sup> Νικολάου Ἐπισκόπου Μεθώνης καὶ Θεοδώρου τοῦ Προδρόμου, Βίοι Μελετίου τοῦ νέου ἔκδοσις Β. Βασιλείεβσκη ἐν Pravoslavnij Palestinskij Sbornik τ. VI τευχ. 2 σ. 48, Ἀρχιεπισκόπου Ἀθηνῶν Χρυσόστομου Παπαδοπούλου ὁ Ὁσιος Μελέτιος «ὁ Νέος» ἐν Ἀθήναις 1935 σ. 74.

μετὰ πολλῆς πιθανότητος νὰ δυνάμεθα νὰ θεωρήσωμεν τὴν ἐξετασθεῖσαν μονὴν ὡς ἓν τῶν ἱδρυμάτων τοῦ μεγάλου ἀναμορφωτοῦ τοῦ μοναχικοῦ βίου Ὁσίου Μελετίου, βοηθηθέντος πιθανώτατα πρὸς διακόσμησιν αὐτοῦ παρὰ τοῦ βασιλικοῦ αὐτοῦ φίλου καὶ προστάτου Ἀλεξίου Α΄ τοῦ Κομνηνοῦ.

## Η ΚΑΤΟΨΙΣ ΤΟΥ ΠΡΟΦΗΤΟΥ ΗΛΙΑ ΤΗΣ ΘΕΣΣΑΛΟΝΙΚΗΣ

Πᾶσα νεωτέρα δημοσίευσις μνημείου ὑποτίθεται κατ' ἀρχὴν ὅτι βελτιώνει ἢ προσθέτει νέα στοιχεῖα εἰς προηγουμένας αὐτοῦ ἐκδόσεις. Δυστυχῶς δὲν δύναται τις νὰ εἴπῃ ὅτι τοῦτο συμβαίνει καὶ διὰ τὸν προφήτην Ἡλίαν τῆς Θεσσαλονίκης. Τοῦ μνημείου τούτου ἡ κάτοψις ἐδημοσιεύθη τὸ πρῶτον — πλὴν ἐσφαλμένως — ἐν ἔτει 1864 ὑπὸ τῶν Ch. Texier καὶ R. P. Pullan ἐν τῷ περὶ βυζαντινῆς ἀρχιτεκτονικῆς συγγράμματι αὐτῶν<sup>1</sup>. Ἐκ τούτου παρέλαβον αὐτὴν ἀργότερον εἰς τὰ περὶ βυζαντινῆς ἀρχιτεκτονικῆς ἐγχειρίδιά των ὁ Simpson<sup>2</sup>, ὁ Holtzinger<sup>3</sup> καὶ ὁ Jackson<sup>4</sup>. Ἀργότερον (1908) ὁ N. Kondakov ἐδημοσίευσεν ἐν τῷ περὶ Μακεδονίας ἔργῳ του, νέαν, ὀρθοτέραν τοῦ ναοῦ κάτοψιν<sup>5</sup>. Τέλος τὸ 1918 οἱ συγγραφεῖς τοῦ ἀξιολόγου περὶ τῶν χριστιανικῶν μνημείων τῆς Θεσσαλονίκης ἔργου — Diehl, Le Tourneau καὶ Saladin<sup>6</sup> — ἀντὶ νὰ προσαγάγωσιν, ὡς ἔπραξαν διὰ τόσα ἄλλα μνημεῖα τῆς Θεσσαλονίκης, νέαν λεπτομερεῆ κάτοψιν τοῦ προφήτου Ἡλία ἀναπαρήγαγον, παραδόξως, τὴν παλαιὰν κάτοψιν τοῦ Texier «διωρθωμένην — ὡς γράφουσι — ὑπὸ τοῦ H. Saladin κατὰ τὰς σημειώσεις καὶ φωτογραφίας τοῦ M. Le Tourneau». Μοῦ εἶναι ἀδύνατον νὰ καθορίσω ποῖαι «διορθώσεις» ἐπηνέχθησαν ὑπὸ

<sup>1</sup> Ch. Texier et R. P. Pullan, *Architecture byzantine*, Londres 1864 πίν. LII.

<sup>2</sup> F. M. Simpson, *A history of architectural developpment*, London 1905 I σ. 241 εἰκ. 163.

<sup>3</sup> H. Holtzinger, *Altchristliche und byzantinische Baukunst*, Leipzig 1909 σ. 169 εἰκ. 273.

<sup>4</sup> Th. Gr. Jackson, *Byzantine and romanesque architecture*, Cambridge 1913 I σ. 136 εἰκ. 33.

<sup>5</sup> N. Kondakov, *Makedonija*, Πετρούπολις 1909 (Ρωσ.) σ. 116 εἰκ. 54.

<sup>6</sup> Ch. Diehl, M. Le Tourneau, H. Saladin, *Les monuments chrétiens de Salonique* Paris 1918 σ. 203 εἰκ. 81.

τῶν τελευταίων ἐκδοτῶν εἰς τὸ σχέδιον τοῦ Texier<sup>1</sup>. τοῦτο μόνον δύναμαι νὰ βεβαιώσω, ὅτι ἡ προσφερομένη ὑπὸ τῆς τελευταίας δημοσιεύσεως κάτοψις τοῦ προφήτου Ἡλία περιέχει πολλὰς ἀνακριβείας. Οὕτω π.χ. ἵνα τὰς σπουδαιότερας ἀναφέρω: α) οἱ κατὰ τὴν ΝΔ. καὶ ΒΔ. γωνίαν τοῦ ναοῦ σχεδιαζόμενοι ὄγκοι τοιχοποιίας (εἰκ. 1) δὲν ὑπάρχουσι, τῆς χορδῆς τῶν πλευρικῶν χορῶν εὐρισκομένης ἀπλῶς εἰς τὴν προέκτασιν τῶν πλευρικῶν τοῦ ναοῦ τοίχων, ὥς

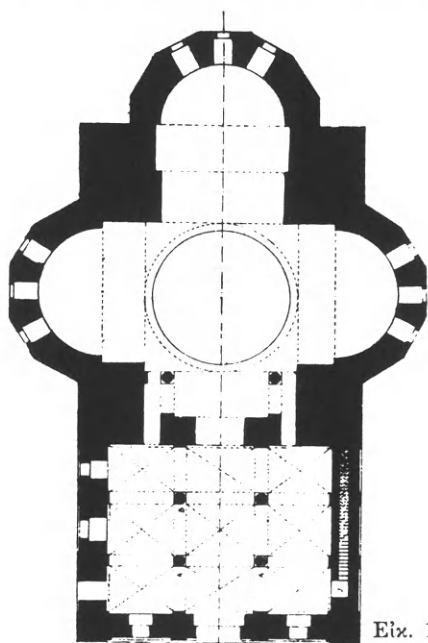

Εἰκ. 1.

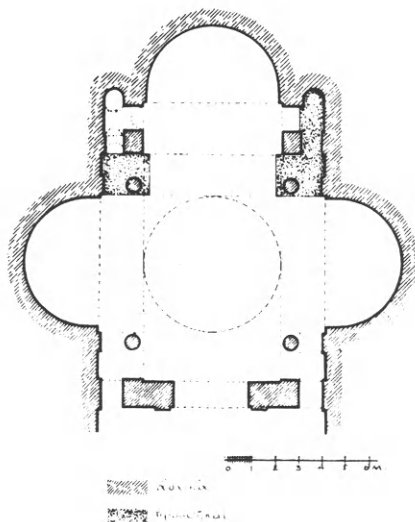

Εἰκ. 2.

Κάτοψις τοῦ ναοῦ τοῦ Προφήτου Ἡλία τῆς Θεσσαλονίκης.

δεικνύει ἡ εἰκὼν 2, β) ὁ κεντρικὸς τροῦλλος τοῦ ναοῦ δὲν ἐγγράφεται εἰς τὸ τετράγωνον τὸ ἔχον πλευρὰν τὴν μεταξὺ τῶν πλευρικῶν τοίχων τοῦ ναοῦ ἀπόστασιν (εἰκ. 1) ἀλλ' εἰς τὸ ἔχον πλευρὰν τὴν ἀπὸ κίονος εἰς κίονα ἀπόστασιν (εἰκ. 2), γ) οἱ πλευρικοὶ τοῖχοι τοῦ νάρθηκος δὲν πίπτουσι ἔξω τῆς γραμμῆς τῶν πλευρικῶν τοίχων τοῦ ναοῦ (εἰκ. 1) ἀλλ' εἶναι προέκτασις ἐκείνων (εἰκ. 2), ὁπότε ὁ νάρθηξ ἀποβαίνει ἰσοπλατῆς καὶ οὐχὶ εὐρύτερος τοῦ ναοῦ κλπ.

Δὲν εἶναι ἐντούτοις σκοπὸς τοῦ παρόντος σημειώματος ἡ ὑπόδειξις τῶν λαθῶν τῆς δημοσιευθείσης κατόψεως ἀλλ' ἡ ἀναζήτησις τοῦ πραγματικοῦ τύπου, ὃν ἀντιπροσωπεύει ὁ ναὸς τοῦ προφήτου Ἡλία, τύπου ὅστις δὲν ἐγέ-

<sup>1</sup> Παραβάλλων τὰς δύο κατόψεις εὐρίσκω ὅτι ἡ μόνη διαφορὰ, ἣν παρουσιάζει ἡ νεωτέρα εἶναι ἡ διὰ διακεκομμένων γραμμῶν ἔνδειξις τῶν σταυροθολίων τοῦ νάρθηκος. Κατὰ τῆλλα ἡ κάτοψις τοῦ Texier ἐπανελήφθη ἀμετάβλητος.

νετο ἀντιληπτὸς οὔτε ὑπὸ τῶν τελευταίων ἐκδοτῶν οὔτε ὑπὸ τῇν ὀρθοτέραν κάτοψιν δημοσιεύσαντος Konidakon. Τὸν πραγματικὸν τοῦ ναοῦ τύπον διδασκόμεθα ἀπὸ τῇν ὀρθὴν τοῦ μνημείου κάτοψιν (εἰκ. 2) ἐν ἣ παρατηροῦμεν, ὅτι ἀντιστοιχῶς πρὸς τοὺς δύο δυτικούς κίονας, οἵτινες στηρίζουσι τὸν τροῦλλον, ὑπάρχουσι πρὸς ἀνατολὰς δύο μεγάλοι, τετράγωνοι ὄγκοι τοιχοποιίας, οἵτινες, ἔχοντες πρὸς τὸν μέγαν ἄξονα τοῦ ναοῦ, στενεύουσι τόσον τὸ πρὸς ἀνατολὰς σκέλος τοῦ σταυροῦ, ὥστε νὰ καθιστῶσιν αὐτὸ στενώτερον καὶ αὐτῆς τῆς κόγχης τοῦ ἱεροῦ, ἐν ᾧ τὸ ἀμέσως πρὸ τῆς κόγχης ταύτης τμήμα εἶναι εὐρύτερον.

Ἡ ἐντελὴς ἀσυνήθης διάταξις αὕτη γεννᾷ εὐθὺς τὴν ὑπόνοιαν ὅτι οἱ εἰρημένοι δύο ὄγκοι τοιχοποιίας δὲν εἶναι ἀρχικοί ἀλλ' ὅτι κατεσκευάσθησαν, κατὰ τινα ἐπισκευὴν τοῦ ναοῦ, εἰς ἀντικατάστασιν ἐξασθησαντων κίωνων, οἵτινες θὰ ὑπῆρχον εἰς τὰς γωνίας ταύτας ἀντιστοιχῶς πρὸς τοὺς ὑπάρχοντας δύο δυτικούς· ὅτι ἐπομένως οἱ δύο τετράγωνοι ὄγκοι τοιχοποιίας περικλείουσιν ἐν τῇ μάζῃ των δύο ραδινοὺς κίονας. Τὴν ὑπόνοιαν ταύτην καθιστάνει βεβαιότητα ἡ κατὰ τὴν ΒΑ γωνίαν τοῦ ναοῦ ὑπαρξίς, εὐθὺς πρὸ τῆς προθέσεως, τμήματος τοῦ στενοῦ βορείου κλίτους, ὅπερ διασώζει οὐ μόνον τοὺς παλαιοὺς αὐτοῦ θόλους ἀλλὰ καὶ λείψανα τῶν παλαιῶν τοιχογραφιῶν των. Τοῦ κλίτους λοιπὸν τούτου φράσσεται ὑπὸ τῶν δύο εἰρημένων ὄγκων ἡ ἔξοδος πρὸς τὸ μικρὸν τετράγωνον διαμέρισμα, ὅπερ ἐσχηματίζετο μεταξὺ τοῦ κίονος, τοῦ βορείου τοίχου καὶ τοῦ μετώπου τοῦ χωρίζοντος τὸ κυρίως ἱερὸν ἀπὸ τῆς προθέσεως τοίχου, διαμέρισμα ἀκριβῶς ἀντίστοιχον πρὸς τὸ κατὰ τὴν ΒΔ γωνίαν ὑφιστάμενον. Κατὰ ταῦτα ὁ ἐξεταζόμενος ναὸς δὲν ἦτο ἀρχικῶς τρίκογχος δικιόνιος, ὡς ἐθεωρεῖτο μέχρι τοῦδε, ἀλλὰ τρίκογχος τετρακιόνιος ἔχων τοὺς κίονας τοποθετημένους πλησιέστατα πρὸς τοὺς πλευρικοὺς τοίχους ὡς ἀκριβῶς συμβαίνει καὶ εἰς ἄλλους τετρακιονίους ναοὺς τῆς Θεσσαλονίκης ("Αγ. Παντελεήμων"<sup>1</sup>, "Αγ. Αἰκατερίνη"<sup>2</sup>) ἰδίᾳ δὲ εἰς ναοὺς τοῦ "Αγ. Ὁρους"<sup>3</sup> (Βατοπέδι, Χελανδάρι, Γρηγορίου, Ξενοφώντος κλπ.), ὧν τὴν διάταξιν πιστῶς μιμεῖται ὁ Προφῆτης Ἡλίας τῆς Θεσσαλονίκης.

<sup>1</sup> Diehl, Le Tourneau, Saladin, Monum. chrét. de Salonique πίν. LIV.

<sup>2</sup> Diehl, κλπ. ἔ. ἀ. πίν. LVIII. Ὅρα τὴν κάτοψιν καὶ ἐν Ἀρχ. Βυζ. Μνημείων τῆς Ἑλλάδος, σελ. 149 εἰκ. 12.

<sup>3</sup> G. Balz, Notitia despre arhitectura Sfântului Munte, Bucuresti 1913 σ. 42 καὶ 43. Millet, École Grecque σελ. 129 εἰκ. 63.





Εἰκ. 1. "Αποψις τοῦ ναοῦ τοῦ Σωτῆρος ἀπὸ ΒΔ.

## Ο ΠΑΡΑ ΤΗΝ ΑΜΦΙΣΣΑΝ ΝΑΟΣ ΤΟΥ ΣΩΤΗΡΟΣ

Ὁ ἡμίσειαν ὥραν ὑπερθεῖν τῆς Ἀμφίσσης ἐπὶ βραχώδους καὶ ἀποτόμου κλιτύος εὗρισκόμενος βυζαντινὸς ναὸς τῆς Μεταμορφώσεως τοῦ Σωτῆρος δὲν εἶναι ἄγνωστος εἰς τὴν ἐπιστήμην. Μετὰ τὸν Γ. Λαμπάκη, ἐπισκεφθέντα αὐτὸν ἐν ἔτει 1896<sup>1</sup> καὶ δημοσιεύσαντα φωτογραφικὴν αὐτοῦ ἄποψιν<sup>2</sup>, ὁ Struck ἐδημοσίευσε τὴν αὐτὴν εἰκόνα<sup>3</sup>, ὁ δὲ G. Millet<sup>4</sup> καὶ ἐσχάτως ὁ H. Megaw<sup>5</sup> ἐδημοσίευσαν λεπτομερείας τῆς σημαντικῆς αὐτοῦ κεραμίνης διακοσμήσεως. Ἐμενον ἐντούτοις ἄγνωστοι μέχρι τοῦδε ἡ κάτοιψις καὶ ἡ τομὴ τοῦ ναοῦ, ὥς καὶ ὁ γλυπτὸς αὐτοῦ διάκοσμος καὶ ἄλλαι τινες ἐνδιαφέρουσαι λεπτομέρειαι, περὶ ὧν πάντων ἔκρινα καλὸν νὰ πραγματευθῶ ἐν ἐιδικῷ ἄρθρῳ τοῦ Ἀρχείου,

<sup>1</sup> Δελτ. Χριστ. Ἀρχ. Ἑταιρ. Γ' σ. 39 εἰκ. 8.

<sup>2</sup> Lampakis, Mémoire sur les antiquités chrétiennes de la Grèce, Athènes 1902 σ. 30.

<sup>3</sup> Athenische Mitteilungen 1909 σ. 227 εἰκ. 9.

<sup>4</sup> L'école grecque dans l'architecture byzantine, Paris 1916 σποράδην.

<sup>5</sup> British School Annual XXXII σ. 90 ἐ. πίν. 30.

τοσούτω μᾶλλον καθόσον ὁ ναὸς τοῦ Σωτῆρος ἀποτελεῖ σπονδαῖον καὶ ἄριστα διατηρούμενον βυζαντινὸν μνημεῖον, ὅπερ θὰ ἦτο ἄρτιον ἂν μὴ αἱ ἐσωτερικαὶ αὐτοῦ τοιχογραφίαι ἐκαλύπτοντο δι' ἀσβεστοκονιάματος.

Ὡς πάντες σχεδὸν οἱ μεσοβυζαντινοὶ ναοὶ τῆς Ἑλλάδος οὕτω καὶ ὁ τοῦ Σωτῆρος ἔχει ἐν κατόψει σχῆμα τετράγωνον (7.20 × 7.30), ὅπερ ἀποβαίνει ὀρθογώνιον ἀφ' ἐνὸς μὲν διὰ τῆς πρὸς ἀνατολὰς ἐξοχῆς τριῶν ἡμιεξαγωνικῶν κογχῶν, ἀφ' ἑτέρου δὲ διὰ τῆς πρὸς δυσμὰς προσθήκης νάρθηκος (εἰκ. 2).

Ὁ κυρίως ναὸς ἔχει τὸ σχῆμα σταυροῦ ἐγγεγραμμένου μετὰ τρούλλου στηριζομένου ἐπὶ δύο κίωνων καὶ δύο τοίχων χωριζόντων τὸ κυρίως ἱερὸν ἀπὸ τῆς προθέσεως καὶ τοῦ διακονικοῦ. Εἶναι δηλ. τοῦ τύπου τῶν *δικιονίων*<sup>1</sup>, οὓς τόσον ἡγάπα ἢ ἐπαρχία τῆς Ἑλλάδος<sup>2</sup>. Καίτοι δ' ὅμως ἡ κάτοψις τοῦ Σωτῆρος παρουσιάζει εἰς τὴν γενικὴν αὐτῆς διάταξιν τὸν ἐπαρχιακὸν δικιονίον τύπον, ὅμως εἰς τὰς λεπτομερείας τῆς ἐμφανίζει στοιχεῖα ἀνήκοντα εἰς τὴν σχολὴν τῆς πρωτευούσης. Οὕτω π. χ. τὰ τέσσαρα ἔξω τῶν σκελῶν τοῦ σταυροῦ μικρὰ καὶ χαμηλὰ διαμερίσματα ἀντὶ νὰ καλύπτονται, ὥς συνήθως ἐν Ἑλλάδι, διὰ κυλινδρικῶν καμαρῶν, στεγάζονται τὰ μὲν δύο ἀνατολικά διὰ σταυροθολίων, τὰ δὲ δύο δυτικά δι' ἀσπίδων (χαμηλωμένων φουρνικῶν, *calottes*), αἵτινες παρουσιάζονται ὥς λίαν χαμηλωμένα σταυροθόλια. Ἀλλὰ καὶ ἄλλο στοιχεῖον, οὐχὶ σύνηθες εἰς σταυροειδεῖς ναοὺς, ἐμφανίζει ὁ ναὸς τῆς Ἀμφίσσης: τὰς δύο κατὰ τὴν προέκτασιν ἑκατέρας τῶν ἐγκορσίων, καμαρῶν τοῦ σταυροῦ ἐξεχούσας ἀντηρίδας, αἵτινες συνενοῦνται ἄνω διὰ τόξου. Τὸ στοιχεῖον τοῦτο, ἀπαρεγκλίτως σχεδὸν ἀπαντῶν εἰς ναοὺς τοῦ ὀκταγωνικοῦ τύπου (Σωτεῖρα Λυκοδήμου, Ὅσιος Λουκάς, Δαφνί, Μονεμβασιά) ἐπανενρίσκεται εἰς σταυροειδεῖς ναοὺς μόνον εἰς τὰ ἐξῆς 4 παραδείγματα: Τὴν Παναγίαν τοῦ Ὁσίου Λουκά, τὸ καθολικὸν τῆς Καισαριανῆς, εἰς τὸν ναὸν τοῦ νεκροταφείου τῆς αὐτῆς μονῆς<sup>3</sup> καὶ τοὺς Ἀγ. Θεοδώρους Κιθαιρῶνος.

<sup>1</sup> Ὁ ὅρος *δικιονίος*, ὃν πρῶτοι καὶ ἀνέκαθεν ἐχρησιμοποίησαμεν, εἶναι ὁ ὑπὸ τῶν βυζαντινῶν προτιμώμενος καὶ οὐχὶ ὁ *δίσιγλος*. Ὅτι δὲ τὴν μετὰ τῆς λέξεως *κίονιον* (καὶ οὐχὶ *στύλος*) σύνθεσιν προετίμων οἱ βυζαντινοί, ἀποδεικνύουσι τὰ ἐξῆς παραδείγματα, ἅτινα ἔχω πρόχειρα: *δικιονίον* Κ. Πορφυρογέννητος περὶ Βασίλ. τάξεως Ι, 40 (Βόνν.), *ἐξακίονιον* Κ. Πορφυρογέννητος ἔ. ἀ. Ι 501 (Βόνν.) *μεγαλοκίονιον* Κωνδινός 131, 18 (Βόνν.). Καὶ οἱ ἀρχαῖοι δ' ὁμοίως συχνάκις ἔκαμον χρῆσιν τοῦ οὐσιαστικοῦ *κίονιον* (πρβλ. Ἡρῶν Ἀλεξ. ἐκδ. Schöne Leipzig 1903 III, 194 Ath. Mitt. 1906 135, BCH 1905, 572 καὶ τῶν συνθέσεων τοῦ κίον ὡς π.χ. *μετακίονιον* CIA IV 321, 75 καὶ II 1054, 36. Προστεθῆτω δ' ὅτι καὶ πολλοὶ τόποι ὑπάγονουσιν ἐν Ἑλλάδι πλησίον ἀρχαίων κτηρίων μετὰ κίωνων ὀνομαζόμενοι Κίονια (Τήνος, Στυμφαλία, Λευκάς, Χίος κλπ.). Πρβλ. καὶ ὅσα περὶ τῆς λέξεως *κίονιον* ἐσημείωσεν ὁ Φ. Κορυλλῆς ἐν Ἑπετ. Ἐταιρ. Βυζ. Σπουδῶν τόμ. Η' σελ. 148 σημ. 1.

<sup>2</sup> Millet, *L'école grecque dans l'architecture byzantine*, Paris 1916 σ. 58.

<sup>3</sup> Μαργ. Σωτηρίου Ἀρχ. Ἐφημ. 1931 σ. 135 εἰκ 13, Ὁρλάνδος, Εὐρετήριον τευχ. Γ', 1933 σελ. 164 εἰκ. 219.

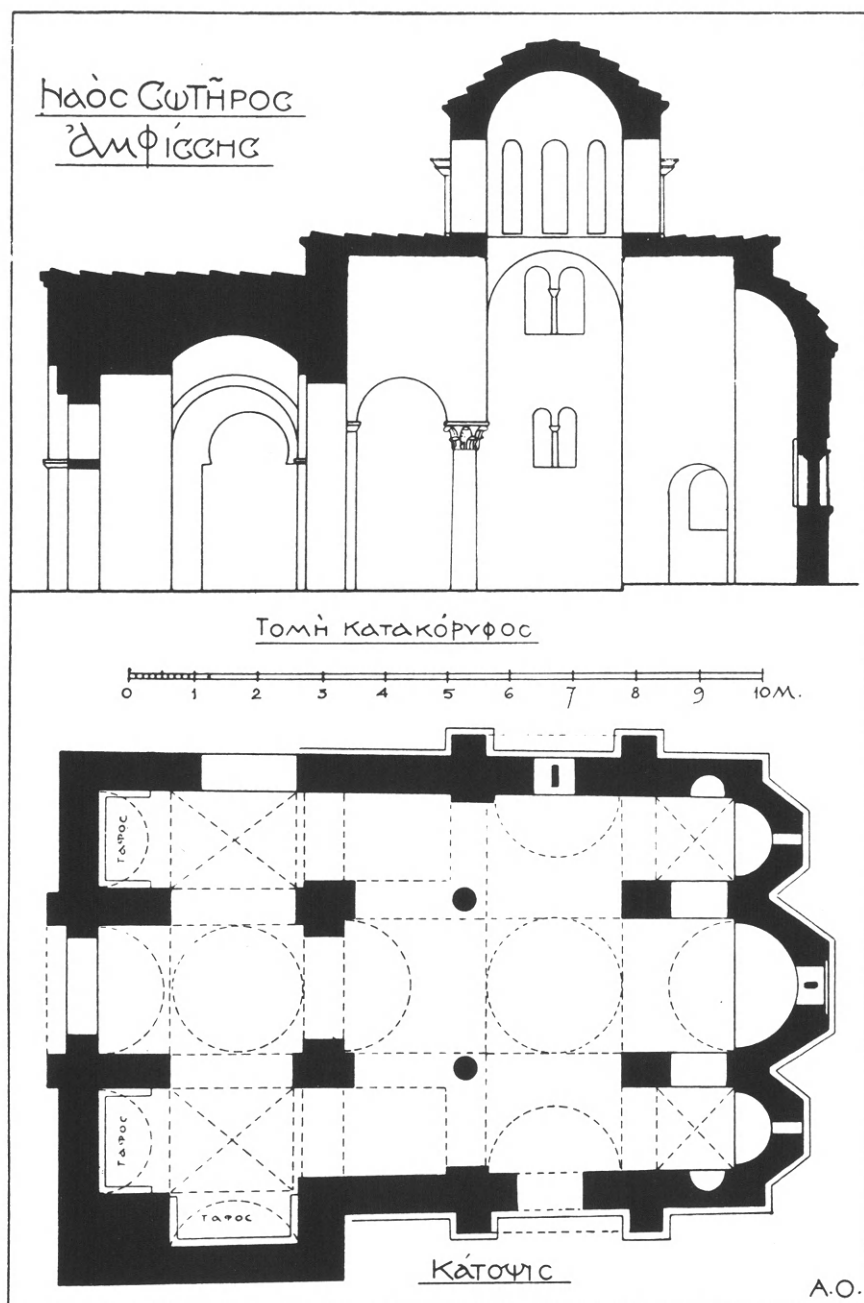

Είχ. 2. Κάτοψις καὶ τομή κατακόρυφος κατὰ μῆκος τοῦ ναοῦ τοῦ Σωτήρος.

Νάρθηξ. Ὁ ναὸς συγκοινωνεῖ διὰ τριῶν ἀνοιγμάτων πρὸς βαθὺν νάρθηκα ἐκτεινόμενον καθ' ὅλον τὸ πλάτος τῆς δυτικῆς πλευρᾶς τοῦ ναοῦ καὶ ἐξέχοντα πρὸς νότον. Ὁ νάρθηξ εἶναι διατεταγμένος, οὕτως ὥστε νὰ σχηματίζῃ παρὰ τὸν δυτικὸν καὶ τὸν νότιον αὐτοῦ τοῖχον τρεῖς ὀρθογωνίους κόγχας καλυπτομένας διὰ κυλινδρικών θόλων (εἰκ. 2). Αἱ κόγχαι αὗται ἐκρησίσμευον ἀναμφιβόλως ὡς τάφοι· τοῦτο ἀποδεικνύεται οὐ μόνον ἐκ τῆς μορφῆς αὐτῶν, ἥτις εἶναι ὁμοία πρὸς τὴν τῶν ἀρκοσολίων, ἀλλὰ καὶ ἐκ τῶν λοξοτμήτων ἐξεχόντων ρυμῶν, οὓς ἐκάστη κόγχη φέρει εἰς ὕψος 0.80 ἀπὸ τοῦ δαπέδου, καὶ οἷτινες, ὡς ἐξ ἄλλων παραδειγμάτων διδασκόμεθα, ἐκρησίσμευον ὡς στηρίγματα τῆς καλυπτηρίου πλακὸς τῶν τάφων ἀπὸ τῶν ὁποίων ἐλλείπουσι σήμερον αἱ ὀρθαὶ πρόσθιαι πλάκες<sup>1</sup>. Οἱ τάφοι θ' ἀνῆκον βεβαίως εἰς τὴν οἰκογένειαν τοῦ κτήτορος τοῦ ναοῦ, περὶ τοῦ ὁποίου ὁμως δυστυχῶς οὐδεμίαν ἔχομεν εἶδησιν.

Εἰς ἐκάστην τῶν τριῶν διαιρέσεων τοῦ κυρίως ναοῦ ἀντιστοιχεῖ καὶ ἀνὰ ἓν διαμέρισμα τοῦ νάρθηκος. Ἐκ τούτων τὰ μὲν δύο ἄκρα καλύπτονται διὰ σταυροθολίων τὸ δὲ μέσον, ὑψηλότερον τῶν λοιπῶν, δι' ἀσπίδος (εἰκ. 2, τομή). Ἡ στέγη τοῦ νάρθηκος κατὰ μὲν τὰ πλάγια ἦτο μονοκλινῆς μὲ ρύσιν πρὸς δυσμὰς καὶ ἄνευ τῆς σήμερον παρουσιαζομένης θλάσεως, ἥτις ὀφείλεται εἰς πρόσφατον ἐπέμβασιν τῶν ἐπιτρόπων τοῦ ναοῦ· κατὰ δὲ τὸ μέσον ἡ στέγη ἦτο δικλινῆς καὶ κατὰ προέκτασιν τῆς στέγης τοῦ δυτικοῦ σκέλους τοῦ σταυροῦ ἀλλ' εἰς χαμηλότερον ἐπίπεδον ἐκείνης.

Τοιχοδομία. Οἱ τοῖχοι τοῦ ναοῦ, ὑψούμενοι ἐπὶ ἐξεχούσης (0.10) εὐθυνητηρίας, εἶναι κατεσκευασμένοι κατὰ τὸ πλεῖστον διὰ κανονικῶν κιτρινωπῶν πωρολίθων ἰσοδομικῶς ἐκτισμένων (εἰκ. 1, 3 καὶ 4) καὶ χωριζομένων ἀπ' ἀλλήλων ὀριζοντίως καὶ κατακορύφως διὰ μονῶν ἐρυνθρῶν πλίνθων, πάχους 0.023, παρεμβαλλομένου παχέος ἄρμου ἐκ κονιάματος. Μόνον τὸ δυτικὸν τμήμα τῆς νοτίας πλευρᾶς τοῦ ναοῦ ὡς καὶ ἡ νοτία καὶ δυτικὴ πλευρὰ τοῦ νάρθηκος εἶναι ἐκτισμένοι δι' ἀκανονίστων σκληρῶν λίθων, τοποθετημένων καθ' ὀριζοντίας στρώσεις. Τὰ μεταξὺ τῶν λίθων τούτων χάσματα πληροῦνται δι' ἐστιβαγμένων τεμαχίων πλίνθων (εἰκ. 3).

Κατὰ τὴν βόρειον πλευρὰν τοῦ ναοῦ ἐμφανίζονται παρὰ τὴν βάσιν τοῦ τοίχου τρεῖς μεγάλοι ὀρθοὶ σταυροὶ (εἰκ. 4) κατεσκευασμένοι διὰ σκληρῶν ὀγκολίθων περιβαλλομένων ἐν μέρει δι' ὀδοντωτῶν ταινιῶν. Τοιοῦτοι διακοσμητικοὶ σταυροὶ εἶναι συνήθεις εἰς ναοὺς τοῦ 11<sup>ου</sup>, 12<sup>ου</sup> καὶ 13<sup>ου</sup> αἰῶνος<sup>2</sup>.

<sup>1</sup> Ὅρα ὁμοίαν διάταξιν εἰς τὸ ἀρκοσόλιον τοῦ νοτίου παρεκκλησίου τῆς Παναγίας τοῦ Κιθαιρώνος Ἀρχεῖον Α' σελ. 172 ὡς καὶ εἰς τὸν μεταγενέστερον νάρθηκα τοῦ αὐτοῦ ναοῦ (ἔ. ἀ. σ. 171).

<sup>2</sup> Πρβλ. Ἀρχεῖον Βυζ. Μνημ. τόμ. Α' σελ. 17. Ὅρα σχετικῶς καὶ H. M e g a w, British School Annual XXXII σ. 102.

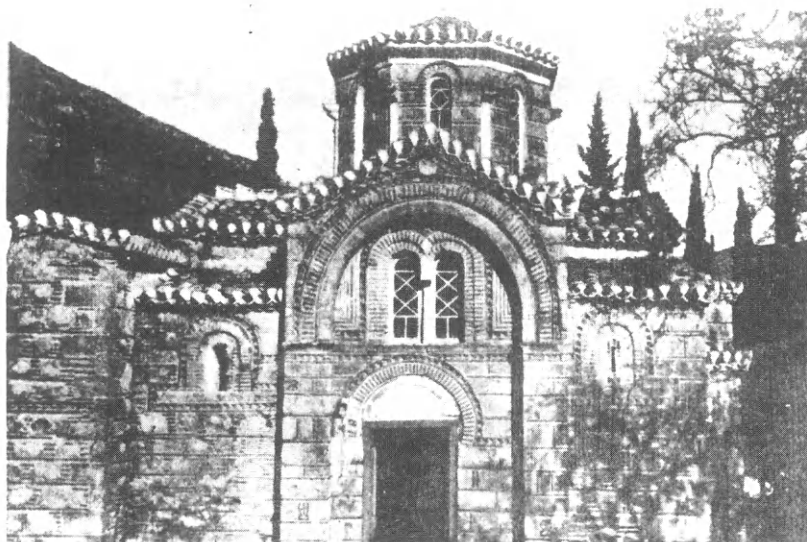

Εἰκ. 3. Νοτία πλευρά τοῦ ναοῦ τοῦ Σωτήρος.

Ὀδοντωταὶ ταινίαι. Ἡ τοιχοποιία διακόπτεται συχνάκις ὑπὸ ὀδοντωτῶν ταινιῶν, αἵτινες συνήθως χρησιμοποιοῦνται εἴτε ὥς ὀριζόντιοι ταινίαί εἴτε ὥς ἐξωτερικὰ περιβλήματα τῶν τόξων, θυρῶν καὶ παραθύρων (εἰκ. 3, 4, 5), ὥς ἐπίσης καὶ ἀντὶ γείσου. Ἡ τελευταία αὕτη χρῆσις τῶν ὀδοντωτῶν ταινιῶν ἰδιαίτερον εἰς ναοὺς τοῦ 11<sup>ου</sup> αἰῶνος, εἰς οὓς δὲν ἔχει εἰσέτι εἰσαχθῇ τὸ πῶρινον λοξότμητον γεῖσον.

Θύραι καὶ παράθυρα. Ὁ κυρίως ναὸς φέρει μίαν μόνον θύραν εἰσόδου ἀνοιγομένην ἀσυμμέτρως (εἰκ. 2 καὶ 3) μετὰ τῶν ἐξεχουσῶν παραστάδων τῆς ἐγκαρσίας κεραίας τοῦ σταυροῦ. Τοῦναντίον ὁ νάρθηξ φέρει δύο θύρας, ἕξ ὧν μίαν μεγάλην ἐν τῷ μέσῳ τῆς δυτικῆς πλευρᾶς καὶ μίαν μικρότεραν κατὰ τὴν βόρειον αὐτοῦ πλευράν. Αἱ θύραι δὲν φέρουσι μαρμάρινα πλαίσια· δύο ἐξ αὐτῶν (ἡ νοτία καὶ βόρειος) ἔχουσιν ὥς ὑπέρθυρα τόξα πεταλομόρφα<sup>1</sup> σχηματιζόμενα ἐσωτερικῶς μὲν διὰ πωρολίθων, πλάτους 0,15, ἐξωτερικῶς δὲ διὰ πλίνθων περιβαλλομένων ὑπὸ ὀδοντωτῆς ταινίας. Ἡ ὑπερύψωσις τοῦ τόξου εἰς τὴν καλύτερον σωζομένην βόρειον θύραν εἶναι 0,21. Αἱ γεννήσεις τῶν πεταλομόρφων πωρίνων πλαισίων ἐστηρίζοντο ἐπὶ τοῦ ξυλίνου σκελετοῦ τῆς κάτωθεν θύρας.

Τὰ φωτίζοντα τὸν ναὸν καὶ τὸν νάρθηκα παράθυρα εἶναι μονόλοβα δίλοβα ἢ τρίλοβα κατὰ διαφόρους τρόπους ἐκτελεσμένα. Μονόλοβα παράθυρα

<sup>1</sup> Περὶ τῆς χρήσεως τοῦ πεταλομόρφου τόξου ἐν τῇ βυζαντινῇ Ἑλλάδι βλ. Ὁ ρ λ ά ν δ ο ν ἐν Ἑπετηρ. Ἑταιρ. Βυζ. Σπουδ. τόμ. ΙΑ' σελ. 411 ἔ.

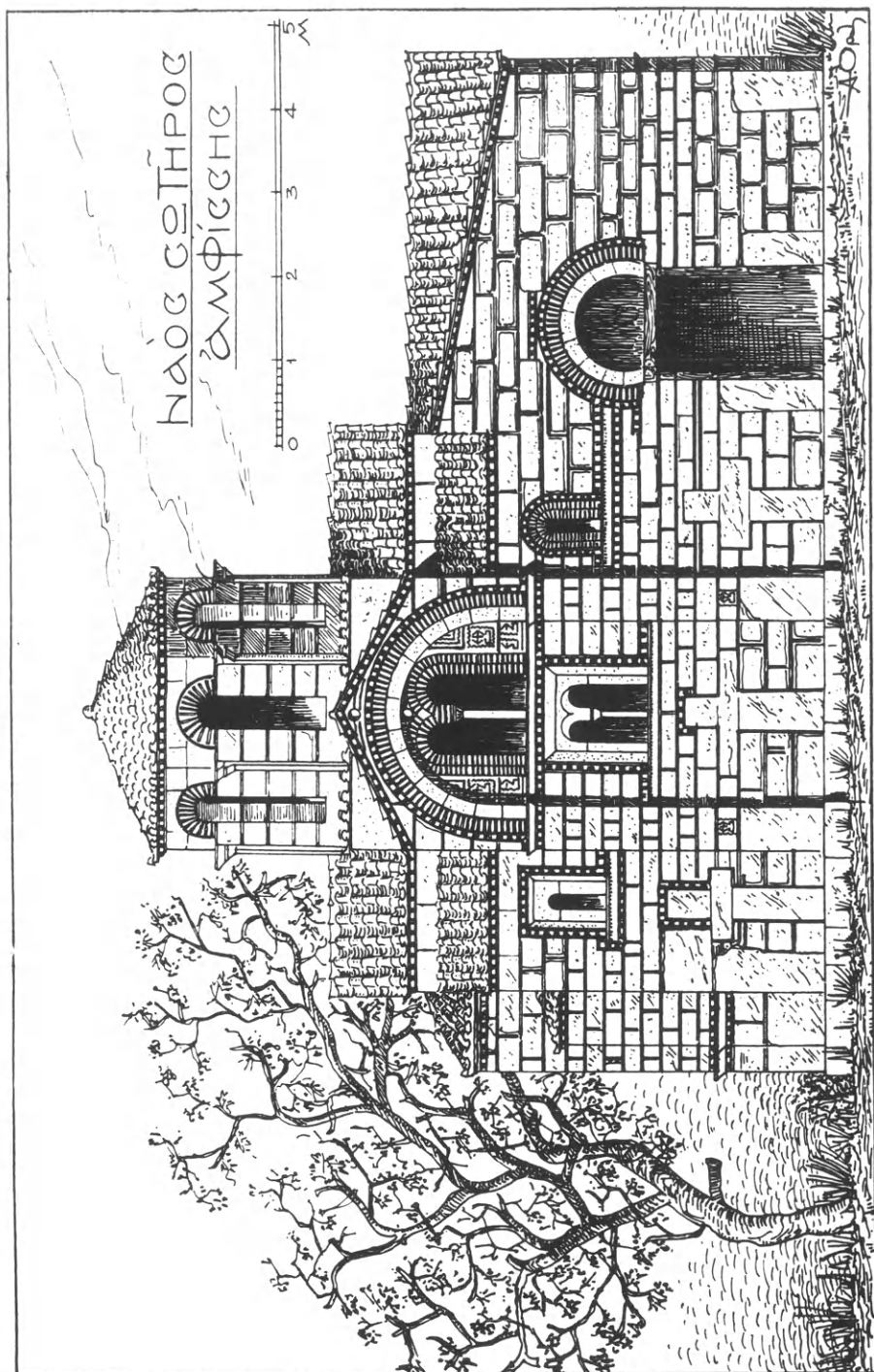

Εἰκ. 4. Ἡ βόρειος πλευρὰ τοῦ ναοῦ τοῦ Σωτῆρος.

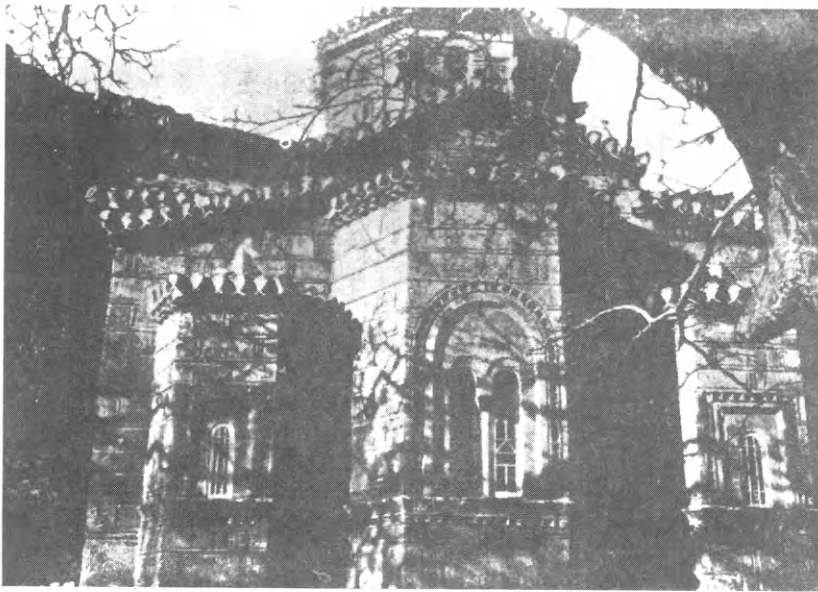

Εἰκ. 5. Τὸ ἱερόν τοῦ ναοῦ τοῦ Σωτῆρος.

ἀνοίγονται ἀνὰ ἓν εἰς τὰ τέσσαρα ἔξω τοῦ σταυροῦ μικρὰ διαμερίσματα καὶ ἓν εἰς τὴν νοτίαν πλευρὰν τοῦ νάρθηκος. Εἶναι δὲ ταῦτα στενὰ καὶ τοποθετημένα εἰς μέγα ὕψος ἀπὸ τοῦ δαπέδου. Ἐκαστον αὐτῶν περιβάλλεται ὑπὸ διπλοῦ πλινθίνου πλαισίου καὶ ὀδοντωτῆς ταινίας, ἣτις ἐγγίζει τὸ γεῖσον. Αἱ ὀδοντωταὶ ταινίαι κατερχόμεναι μέχρι τῆς ποδιᾶς περιβάλλουσι τὸ κατώφλιον τοῦ ἀνοίγματος, ὅπερ ἐξέχει ἐκατέρωθεν. Ἐξαίρεσιν κάμνει τὸ παράθυρον τοῦ ΒΑ τμήματος, ὅπερ ἀντὶ πλινθίνων φέρει πώρινα ὀρθογώνια πλαίσια μετὰ λοξοτμήτου πωρίνης παρυφῆς. Τὸ κατώφλιόν του, ὡς καὶ τὸ τοῦ ΒΔ διαμερίσματος, σχηματίζει κοίλη ἐξέχουσα πωρίνη ζώνη (εἰκ. 4).

Μονόλοβα ὡσαύτως, στενὰ παράθυρα (0.20) ἀνοίγονται καὶ εἰς τὰς κόγχας τῆς προθέσεως καὶ τοῦ διακονικοῦ (εἰκ. 5). Ταῦτα περιβάλλονται ὑπὸ πωρίνων ὀρθογωνίων πλαισίων, ἅτινα περιθεεῖ ὀδοντωτὴ ταινία. Εἶναι δὲ ἡ χρῆσις ὀρθογωνίου σχήματος πωρίνων πλαισίων μοναδικὴ εἰς τὸν ναὸν τῆς Ἀμφίσσης. Τέλος ὁ ὀκτάπλευρος τροῦλλος τοῦ ναοῦ διατρυπᾶται ἐφ' ἐκάστης πλευρᾶς του ὑφ' ἑνὸς ὑψηλοῦ μονολόβου παραθύρου, ὅπερ φέρει ἓν ἁπλοῦν πλινθινὸν τοξωτὸν πλαίσιον, ἄνευ ὀδοντωτῆς ταινίας.

Δίλοβα παράθυρα ἀνοίγονται εἰς τὰ τύμπανα τῆς νοτίας καὶ βορείου κεραίας τοῦ σταυροῦ, εὐθὺς ὑπὸ τὸ τόξον. Τὰ παράθυρα ταῦτα, φέροντα μαρμαρίνους διαχωριστικούς ἀμφικιονίσκους φέρουσι διπλᾶ κλιμακωτὰ πλινθίνα πλαίσια, ἅτινα εἰς τὴν νοτίαν πλευρὰν περιβάλλονται ὑπὸ ὀδοντωτῆς ταινίας



δηκούσης μέχρι τῆς ποδιᾶς. Κατὰ τὴν συνάντησιν τῶν ἐξωτερικῶν πλαισίων ἐτέθη καὶ ἐνταῦθα ὁ καὶ εἰς ἄλλους βυζαντινοὺς ναοὺς (᾽Οσίος Μελέτιος, ᾽Αφεντικὸ Μυστρά κλπ.) συναντῶμενος ρομβόσχημος πωρόλιθος (εἰκ. 3,4 καὶ 7).

Κάτωθεν τοῦ παραθύρου τῆς βορείου πλευρᾶς ἀνοίγεται καὶ δευτέρα δίλοβος θυρὶς μετὰ μαρμαρίνου διαχωριστικοῦ κιονίσκου. Ταύτης ὅμως οἱ λοβοὶ καὶ τὰ περιβάλλοντα πλαίσια εἶναι κατεσκευασμένα ἐξ ὁλοκλήρου διὰ πώρων περιβαλλομένων ὑπὸ λοξοτμήτου ὀρθογωνίου περιβλήματος καὶ πλινθίνης ὀδοντωτῆς ταινίας (εἰκ. 4). Δίλοβον τέλος παράθυρον ἀνοίγεται καὶ εἰς τὴν μέσσην κόγχην τοῦ ἱεροῦ. Τὸ παράθυρον τοῦτο χωριζόμενον διὰ μαρμαρίνου κιονίσκου φέροντος ἀνάγλυπτον ἐπίθημα, ἔχει τοὺς λοβοὺς πωρίνους ὑπεράνω δ' αὐτῶν ἡμικυκλικόν, πώρινον ὡσαύτως, τύμπανον περιβαλλόμενον ὑπὸ λοξοτμήτου περιθωρίου καὶ πλινθίνης ὀδοντωτῆς ταινίας κατερχομένης μέχρι τῆς ὀριζοντίας πωρίνης ποδιᾶς, ἣτις ἐκτείνεται κατὰ μῆκος καὶ τῶν τριῶν κογχῶν τοῦ ἱεροῦ (εἰκ. 5).

Τρίλοβον παράθυρον φέρει ὁ ναὸς ἐν καὶ μόνον, κάτωθεν τῆς καμάρας, εἰς ἣν καταλήγει πρὸς δυσμὰς τὸ μέσον τμήμα τοῦ νάρθηκος. Τὸ παράθυρον τοῦτο (εἰκ. 6) δὲν φέρει κιονίσκους ὡς χωρίσματα ἀλλὰ πλινθίνους πεσσούς, ἔχει δὲ τὸν μὲν μέσον λοβὸν ἡμικυκλικόν τοὺς δὲ ἄκρους εἰς σχῆμα τετάρτου κύκλου καὶ χαμηλοτέρους τοῦ μέσου, ὥστε τὸ ὅλον τρίλοβον νὰ ἐγγράφεται ὁμολόγως ἐντὸς τῆς ἡμικυκλικῆς καμάρας. Ἐκαστος λοβὸς περιβάλλεται ὑπὸ διπλοῦ πλινθίνου πλαισίου, πλάτους 0.14, φέροντος ἐξωτερικῶς συνεχῆ ὀδοντωτὴν ταινίαν. Ὑπεράνω ταύτης τὸ ὑπόλοιπον τοῦ τυμπάνου πληροῦται διὰ καμπύλων πλινθίνων στρώσεων. Παράθυρα τοῦ ἀνωτέρω τύπου σπανίζουσιν ἐν Ἑλλάδι. Ἐν τοιοῦτον, ἀλλὰ τυφλόν, ἀπαντᾶται εἰς τὴν νότιον πλευρὰν τοῦ καθολικοῦ τῆς Μ. Ὀσίου Λουκᾶ<sup>1</sup>, ἐν ἄλλο εἰς τὸν Ἀγ. Νικόλαον ᾽στὰ Καμπιά<sup>2</sup>, ἐν τρίτον εὐρίσκεται ἀργότερον, εἰς τὴν ἀνατολικὴν πλευρὰν τῆς Μητροπόλεως τοῦ Μυστρά<sup>3</sup> ἐν συνδυασμῷ πρὸς κιονίσκους. Ἡ μορφή ὅφ' ἣν παρουσιάζεται ἐνταῦθα τὸ παράθυρον ἰδιάζει εἰς κτήρια τῆς σχολῆς τῆς Κ/πόλεως<sup>4</sup>, εἰς τὰ ὁποῖα ἀντὶ πεσσοῦ διαχωριστικοῦ ἔχομεν συχνὰ καὶ κιονίσκον<sup>5</sup>.

Κεραμοπλαστικὴ διακόσμησις. Ἐνδιαφέρουσα εἶναι ἡ κεραμοπλαστικὴ διακόσμησις τοῦ ναοῦ, ἣτις ἐμφανίζεται πλουσιωτέρα κατὰ τὴν

<sup>1</sup> Millet, *L'école grecque dans l'architecture byzantine* Paris 1916 εἰκ. 219.

<sup>2</sup> Schultz and Barnsley, *The monastery of St Luke of Stiris*, London 1905 πίν. 58.

<sup>3</sup> Millet, *Monuments byzantins de Mistra*, Paris. 1910, πίν. 41, s.

<sup>4</sup> Ὅρα σχετικὰ παραδείγματα παρὰ Millet, *École grecque* σ. 208.

<sup>5</sup> Τοιούτου τύπου εἶναι καὶ τὰ παράθυρα τῶν μακρῶν πλευρῶν τοῦ ᾽Αφεντικοῦ, ἅτινα ἀναπαρεστάθησαν ἐσφαλμένως ὡς τρίλοβα παρὰ τε Struck, *Mistra* εἰκ. 37 καὶ Millet, *Monum. byz. de Mistra* πίν. 23, 2. Ὅρα τὸ πραγματικὸν σχέδιον τῶν παραθύρων τούτων ἐν σελ. 155 τοῦ παρόντος τόμου τοῦ Ἀρχείου.

βόρειον αὐτοῦ πλευράν. Ἐκατέρωθεν τοῦ ἄνω διλόβου παραθύρου τῆς βορείου καμάρας τὸ τύμπανον ἐπληρώθη ἐξ ὀλοκλήρου ἄνω μὲν διὰ πηλίνων ἑλικο-

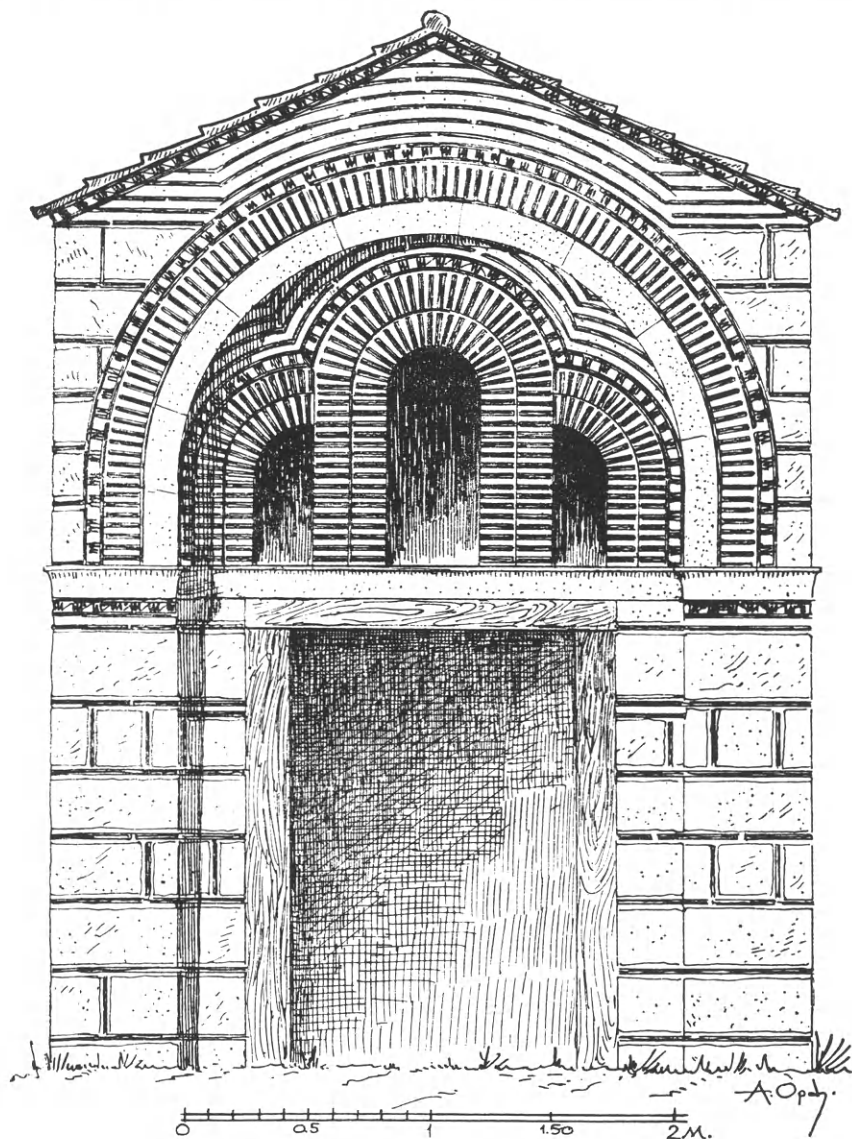

Εἰκ. 6. Τὸ μέσον τμήμα τῆς Δ. πλευρᾶς τοῦ νάρθηκος.

ειδῶν ταινιῶν διαταχθεῖσῶν κατ' ὀρθὰς γωνίας (εἰκ. 7) ἐν δὲ τῷ μέσῳ διὰ σταυρῶν, ἑκατέρωθεν τῶν ὁποίων ἐτέθη ἀνὰ εἰς μηνίσκος μεθ' ὀριζοντίου

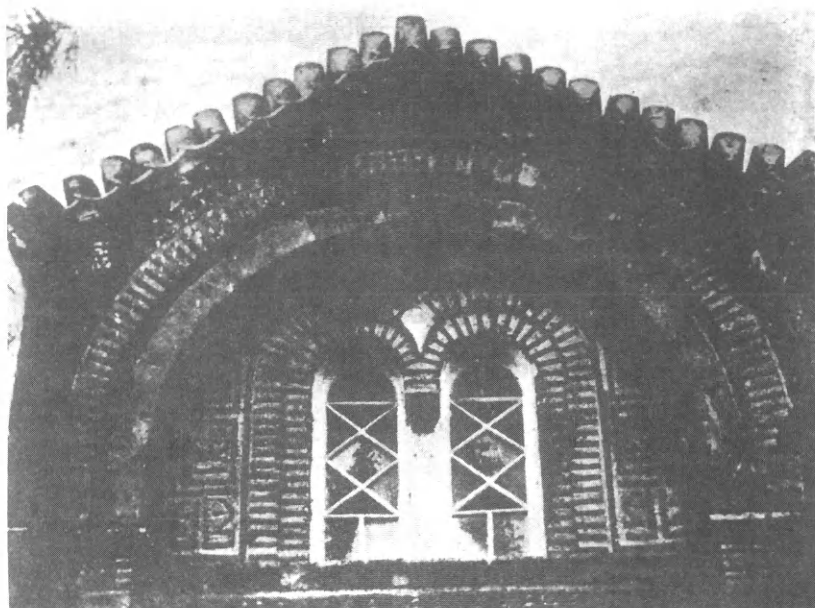

Εἰκ. 7. Τὸ ἄνω μέρος τῆς βορείου τοξωτῆς ἀντηρίδος.

βάσεως, σχηματισθέντος οὕτω ἐνὸς κανονικοῦ καὶ ἐνὸς ἀντινώτου Ἀραβικοῦ δύο (εἰκ. 7). Ἡ σύνθεσις αὕτη περιβάλλεται ὑπὸ πλαισίου ἐξ ἐλικοειδῶν ταινιῶν. Τέλος ἐν τῇ κατωτάτῃ ζώνῃ ἔχομεν δύο βυζαντινὰ ἔψιλον ἀντιμέτωπα βαίνοντα ἐπὶ βάσεων, μεταξὺ δ' αὐτῶν δύο ὀρθὰς ἐλικοειδεῖς ταινίας. Κεραμοπλαστικὸν κόσμημα ὅμοιον πρὸς τὸ ἄνω περιγραφὸν τῆς δευτέρας ζώνης κοσμεῖ καὶ τὴν ὑπεράνω τῶν ὀρθοστατῶν στρῶσιν τῶν ποδαρικῶν τοῦ τε βορείου καὶ τοῦ νοτίου σκέλους τοῦ σταυροῦ (εἰκ. 3 καὶ 4). Ἄλλα δὲ πάλιν κεραμοπλαστικὰ κοσμήματα, ὧν τὸ σχέδιον βλέπει τις ἐν εἰκ. 8, παρεντίθενται εἰς κατακορύφους ἄρμους τοῦ κτηρίου μεταξὺ τῶν λίθων τῆς μέσης κόγχης τοῦ ἱεροῦ (εἰκ. 5 καὶ 8). Ἐν ἐξ αὐτῶν ἔχει τὸ σχῆμα ψαροκοκκάλου<sup>1</sup> (εἰκ. 8, ἄνω ἀριστερῶ).

Ὡς ἤδη παρετήρησεν ὁ Millet<sup>2</sup> καὶ ἐσχάτως ὁ εἰδικῶς τὴν κεραμοπλαστικὴν τῶν βυζαντινῶν ναῶν διακόσμησιν μελετήσας H. Megaw<sup>3</sup>, τὰ κεράμινα κοσμήματα τοῦ ναοῦ τοῦ Σωτῆρος εἶναι μὲν κουφικὰ ἀλλ' ἐκφυλισμένα,

<sup>1</sup> Ὅμοιον περίπου κόσμημα ἀπαντᾷ καὶ ἐπὶ τοῦ παρὰ τὸ Ἄστρος βυζαντινοῦ ναοῦ τῆς Μ. Λουκοῦς, Ὁρλάνδος, Ἡμερολ. Μ. Ἑλλάδος 1924 σ. 428 εἰκ. 5.

<sup>2</sup> L'école grecque dans l'architecture byzantine Paris 1916 σ. 256 εἰκ. 115.

<sup>3</sup> British School Annual XXXII σ. 109.

τοῦθ' ὅπερ χρησιμεύει εἰς τὴν χρονολόγησιν τοῦ μνημείου, περὶ ἧς θέλομεν εἶπει κατωτέρω.

**Πινάκια.** Ἡ διακόσμησις τοῦ ναοῦ δὲν περιορίζεται μόνον εἰς τὰς ἀφθόγους ὀδοντωτὰς ταινίας καὶ τὰ κεράμια κοσμήματα ἐνισχύεται καὶ διὰ πινακίων ἢ μᾶλλον σκύφων ἐκ φαγεντιανῆς γῆς, ὧν δυστυχῶς σήμερον διατηροῦνται μόνον αἱ κοιλότητες, ἃς ἀφῆκαν ἐπὶ τοῦ κονιάματος δι' οὗ συνεκρατοῦντο ἐπὶ τοῦ τοίχου. Τοιαῦται δὲ κοιλότητες παρατηροῦνται α) εὐθὺς ὑπὸ τὴν κορυφὴν ἑκατέρου τῶν ἀετωμάτων βορείου καὶ νοτίας πλευρᾶς (εἰκ. 3 καὶ 4) καὶ β) ὑπὲρ τὴν συνάντησιν τῶν ἐξωτερικῶν πλινθίων πλαισίων τῶν ὑπὸ τὰ τόξα διλόβων παραθύρων (εἰκ. 4). Εἶναι λυπηρὸν ὅτι οὐδὲν τεμάχιον τῶν ἀγγείων διετηρήθη οὔτε ἐνταῦθα οὔτε εἰς ἄλλους βυζαντινοὺς ναοὺς· διότι θὰ ἡδυνάμεθα δι' αὐτῶν νὰ χρονολογήσωμεν ἀσφαλέστερον τὰ διάφορα εἶδη καὶ παραλλαγὰς τῆς βυζαντινῆς ἀγγειοπλαστικῆς, βασιζόμενοι ἐπὶ τῆς χρονολογίας τῶν ναῶν ἐφ' ὧν εὐρίσκονται τὰ ἀγγεῖα.

Ὁ τρούλλος τοῦ ναοῦ, ἐκτισμένος ἐξ ὀλοκλήρου διὰ μεγάλων κανονικῶν πωρολίθων, ἔχει σχῆμα ὀκτάπλευρον, φέρει δ' ἐφ' ἑκάστης τῶν ὀκτῶ αὐτοῦ ἀκμῶν ἀνὰ ἓνα μαρμάρινον κιονίσκον μετ' ἐπιθήματος. Ὑπεράνω τῶν ἐπιθημάτων σώζονται ἐξέχουσαι μαρμαρίναι ὑδρορροαὶ (εἰκ. 1 καὶ 3). Τὸ ὕψος τῶν κιονίσκων μετὰ τῶν ὑδρορροῶν μόλις φθάνει εἰς τὸ ἐπίπεδον τῶν γεννήσεων τῶν τοξωτῶν ὑπερθύρων τῶν ἀνοιγμάτων, ἐν ᾧ θ' ἀνέμενέ τις τὰς ὑδρορροὰς νὰ ἀνέρχωνται μέχρι τῶν κεράμων. Προσεκτικὴ παρατήρησις τοῦ ἄνω μέρους τοῦ τρούλλου καθιστᾷ φανερόν, ὅτι ἡ νῦν ὑφισταμένη διάταξις τοῦ τρούλλου δὲν εἶναι ἡ ἀρχικὴ. Ὅντως ὀλόκληρος ἡ ζώνη ἀπὸ τῶν ὑδρορροῶν μέχρι τοῦ γείσου τοῦ τρούλλου εἶναι κατεσκευασμένη διὰ πωρίνων μὲν στρώσεων ἀλλ' ἄνευ παρεμβολῆς πλινθίων. Πρόκειται λοιπὸν πιθανῶς περὶ μεταγενεστέρας μετασκευῆς τῆς ἀρχικῆς διατάξεως, ἣτις θὰ εἶχε πιθανώτατα μαρμάρινα τοξωτὰ γεῖσα στηριζόμενα ἐπὶ τῶν ὑδρορροῶν, ὧν δικαιολογεῖται οὕτω ἡ χαμηλὴ τοποθέτησις. Διὰ τῆς παραδοχῆς δὲ τοξωτῶν γείσων ἐξηγεῖται καὶ διατὶ τὰ παράθυρα τοῦ τρούλλου, ἐν ἀντιθέσει πρὸς πάντα τὰ λοιπά, ἔχουσι σήμερον μόνον ἓν πλινθινὸν περιθώριον καὶ δὴ ἄνευ ὀδοντωτῆς ταινίας καθ' ὃν χρόνον τόσον ἀφθονος χρῆσις ὀδοντωτῶν ταινιῶν ἐγένετο εἰς τὰ λοιπὰ μέρη τοῦ



Εἰκ. 8. Κεραμοπλαστικὴ διακόσμησις.

ναοῦ. Κατὰ ταῦτα ὁ τροῦλλος τοῦ ναοῦ εἶναι λίαν πιθανὸν ὅτι παρουσίαζεν ἀρχικῶς οὐχὶ ὀριζόντιον συνεχὲς γείσον, ὥς σήμερον, ἀλλὰ κυματοειδές, ὥς πλείστοι ναοὶ τῆς Ἀττικῆς καὶ τῆς Λακωνίας.

Ὁ γλυπτὸς διάκοσμος τοῦ ναοῦ συνίσταται κυρίως εἰς τὰ κιονόκρανα τῶν δύο μεγάλων ἐσωτερικῶν κιόνων, τὰ ἐπιθήματα τῶν κιονίσκων καὶ εἰς τὰ μέλη τοῦ ἐσχάτως διαλυθέντος μαρμαρίνου τέμπλου.

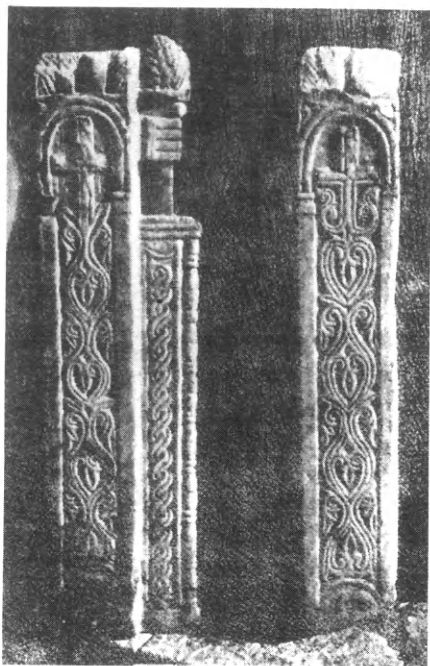

Εἰκ. 9. Πεσσίοι τοῦ τέμπλου.

Τὰ κιονόκρανα τῶν μεγάλων κιόνων δὲν ἀνταποκρίνονται πρὸς τοὺς κυλινδρικοὺς μαρμαρίνους κορμούς ἐφ' ὧν ἐπικάθηνται· διότι ἔχουσι σχῆμα ἐλλειψοειδές, ὅπερ μαρτυρεῖ ὅτι προέρχονται ἐξ ἀμφικιονίσκων παραθύρων μεγάλης χριστιανικῆς βασιλικῆς. Ἄλλως τε δὲ καὶ τὰ φύλλα τῆς ἀκάνθης, δι' ὧν κοσμοῦνται, ἔχουσι τὸ ζωηρὸν ἀνάγλυφον τῶν παλαιοχριστιανικῶν κιονοκράνων. Φαίνεται λοιπὸν ὅτι ἐλήφθησαν ἐκ τινος παλαιοχριστιανικοῦ μνημείου τῆς Ἀμφίσσης ἢ πιθανώτερον τῶν Δελφῶν<sup>1</sup>.

Τὰ μικρὰ ἐπιθήματα τῶν κιονίσκων τῶν παραθύρων, φέροντα ἀνάγλυπτα τὰ συνήθη μετ' ἀκάνθης μεσοβυζαντινὰ θέματα, δὲν ἀξίζουσιν ἰδιαίτερου λόγου. Πολὺ περισσύτερον ἐνδιαφέροντα εἶναι τὰ ἀνάγλυπτα τεμάχια, ἅτινα ἀπῆρτιζόν ποτε τὸ τέμπλον.

Τοῦτο καθ' ἣν ἐποχὴν ἐπεσκέφθη τὸν ναὸν ὁ μακαρίτης Λαμπάκης (1896) εὗρισκοντο ἀκόμη εἰς τὴν θέσιν των, ὥς φαίνεται ἐκ τῆς ὑπ' ἀρ. 2316 φωτογραφίας τῆς συλλογῆς Λαμπάκη. Πάντως ὁμως τὸ ἀρχαῖον τέμπλον εἶχε πάθει ἀλλοιώσιν τῆς ἀρχικῆς του μορφῆς, διότι ἡ Ὁραία Πύλη παρουσιάζεται ἐν τῇ εἰρημένῃ φωτογραφίᾳ μετὰ τοξωτοῦ ὑπερθύρου, δὲν ὑπάρχουσι δ' ἐκατέρωθεν αὐτῆς τὰ ἄνω μέρη τῶν κιόνων. Σήμερον τὰ τεμάχια τοῦ ἀρχαίου τέμπλου, ἐκβληθέντα τῆς ἀρχικῆς των θέσεως, εἶναι ἀποθηκευμένα εἰς τὴν ΒΔ γωνίαν τοῦ νάρθηκος.

Ἐκ τοῦ παλαιοῦ τέμπλου, ὅπερ καὶ ἐνταῦθα ἦτο ἰδρυμένον μεταξὺ τῶν

<sup>1</sup> Περὶ τῶν χριστιανικῶν γλυπτῶν τῶν Δελφῶν ὄρα τὸ ἄρθρον τοῦ Laurent, Delphes chrétien ἐν Bull. Corr. Hell. 1899 σ. 233. Ἀμφικιονίσκος ἐν σ. 224 εἰκ. 7.

παραστάδων τῶν τοίχων τοῦ ἱεροῦ, σώζονται α) οἱ δύο ἐκατέρωθεν τῆς Ὁραίας Πύλης πεσσίσκοι β) τὸ ἐπιστυλίον τοῦ μέσου κλίτους καὶ γ) τὸ ἐπιστυλίον ἐνὸς τῶν ἄκρων κλιτῶν.

Οἱ πεσσίσκοι (εἰκ. 9) εἶναι τετράγωνοι καὶ φέρουσιν ἐκ τοῦ αὐτοῦ τεμαχίου εἰργασμένους τοὺς σταθμοὺς τῶν βημοθύρων, οἵτινες ἔχουσι καὶ αὐτοὶ τομὴν τετράγωνον. Τὴν πρὸς τὰ ἔξω βλέπουσαν παρειὰν αὐτῶν κοσμεῖ ἀλυσσοειδὲς ἀνάγλυπτον πλέγμα μετὰ χονδροῦ ἀστραγάλου κατὰ τὴν ἔξω ἀκμὴν. Οἱ σταθμοὶ ἀπολήγουσιν ἄνω εἰς στέλεχος μετὰ λαβῆς, ἥτις εἰς μὲν τὸν ἕνα ἀπομιμείται κῶνον πίτυος (εἰκ. 9) εἰς δὲ τὸν ἄλλον βότρυν σταφυλῆς, κάτωθεν τοῦ ὁποίου εἰκονίζεται χεὶρ σφίγγουσα τὸ στέλεχος (εἰκ. 9). Οἱ δὲ συμφυεῖς πρὸς τοὺς σταθμοὺς πεσσίσκοι, ὕψους 1.04, ἔχουσι καὶ αὐτοὶ μόνον τὴν πρὸς τὰ ἔξω βλέπουσαν ἐπιφάνειαν αὐτῶν κεκοσμημένην διὰ διπλοῦ ἐλικοφύλλου, ὕπερ ἄνω καταλήγει εἰς σταυρὸν σκεπόμενον ὑπὸ τόξου (εἰκ. 9).

Εὐθὺς ὑπεράνω τῶν πεσσίσκων ἦσαν τεθειμένοι κιονίσκοι, συμφυεῖς πρὸς τοὺς πεσσίσκους, ὡς ἀποδεικνύουσι μικρὰ τμήματα τοῦ κάτω αὐτῶν μέρους εἰργασμένα ἐκ τοῦ αὐτοῦ πρὸς τοὺς πεσσίσκους λίθου. Τῶν κιονίσκων τούτων σώζεται ἐπίσης καὶ ἄλλο κολοβὸν τεμάχιον (μέγ. σωζ. μήκος 0.37), τοῦ αὐτοῦ σχεδίου ἥτοι φέρον ἐμπρὸς δέσμην ἐκ τεσσάρων στρογγύλων κορμῶν προσκεκολλημένων ἐπὶ πυρῆνος, ὅστις ὀπισθεν διεμορφώθη τρίπλευρος (εἰκ. 10). Τὸ ὀλικὸν ὕψος τῶν κιονίσκων ὡς καὶ τὴν μορφήν τῶν στεφόντων αὐτοὺς κιονοκρανῶν δὲν ἠδυνήθη νὰ ἔξακριβώσω, καθόσον οὐδὲν ἄλλο τεμάχιον αὐτῶν ἠδυνήθη νὰ ἀνεύρω. Εἶναι ἐντούτοις πιθανόν, ὅτι λόγῳ τοῦ μικροῦ ἀνοίγματος τοῦ μέσου κλίτους (2.15) ἐχρησιμοποιήθησαν μόνον δύο—οἱ ἐκατέρωθεν τῆς Ὁραίας Πύλης—κιονίσκοι πρὸς στήριξιν τοῦ ἐπιστυλίου, τῶν ἄκρων αὐτοῦ ἐμπεχθέντων ἀπλῶς εἰς τοὺς τοίχους, ὡς συμβαίνει καὶ εἰς ἄλλους ναοὺς. Τοῦ ἐπιστυλίου τοῦ μέσου κλίτους ἐσώθησαν ἀμφοτέρω τὰ τεμάχια εἰς ᾧ ἐθραύσθη. Ἐχουσι δὲ ταῦτα τομὴν ὀρθογώνιον, πλάτους 0.23 καὶ ὕψους 0.285. Ἡ κάτω αὐτῶν ἐπιφάνεια εἶναι ἀκόσμητος<sup>1</sup>, ἡ δὲ προσθία κατακόρυφος φέρει, ὑπεράνω ἀναγλύφου χονδροῦ σχοινίου, διακοσμητικὰ θέματα διατεταγμένα ὡς ἐξῆς: Κατὰ τὰ δύο ἄκρα ἐτέθησαν ἰσοσκελεῖς σταυροί, ὧν αἱ κεφαλαὶ ἀγκυροῦνται κατὰ τ' ἄκρα συνενοῦνται ἀνὰ δύο σχηματίζουσαι ἀνθέμια, δι' ὧν πληροῦνται αἱ τέσσαρες γωνίαι τοῦ σταυροῦ. Εὐθὺς μετὰ τοὺς σταυροὺς ἀκολουθεῖ, δίκην μετόπης, ἀνὰ μία παρὰστασις· καὶ δὴ ἀριστερᾷ μὲν εἰκονίζεται παγώνιον καταβάλλον λαγόν (εἰκ. 11, α), δεξιᾷ δὲ δύο ἀντιμέτωπα παγώνια πίνοντα ἀπὸ

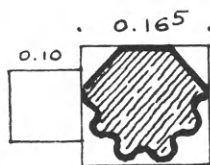

Εἰκ. 10. Τομή τοῦ κιονίσκου.

<sup>1</sup> Κάτωθεν τοῦ τεμαχίου α (εἰκ. 11) ὑπάρχει ἡ ἐξῆς μεγαλογράμματος ἐπιγραφὴ ... TOKRAT (ὕψ. γρ. 0.06) ὅθεν καθίσταται δῆλον ὅτι καὶ τὰ μάρμαρα τοῦ τέμπλου ἐλήφθησαν ἐξ ἀρχαίων κτηρίων.



λεκάνης περιρραντηρίου (εἰκ. 11, β). Αἱ παραστάσεις αὗται εἶναι ἐκτελεσμένοι ἀφελέστατα πλὴν παραστατικώτατα. Ὅλος ὁ πόνος, ὃν αἰσθάνεται ὁ λαγὸς ἀπὸ τὸ ράμφισμα τοῦ παγωνίου, ἐκφράζεται ἄριστα μὲ τὸ ἄνοιγμα τοῦ στόματος καὶ τὴν κρεμάμενην γλῶσσαν. Πληροῦσι δ' ἀμφοτέρω τὰ θέματα ἐπιτυχέςτατα

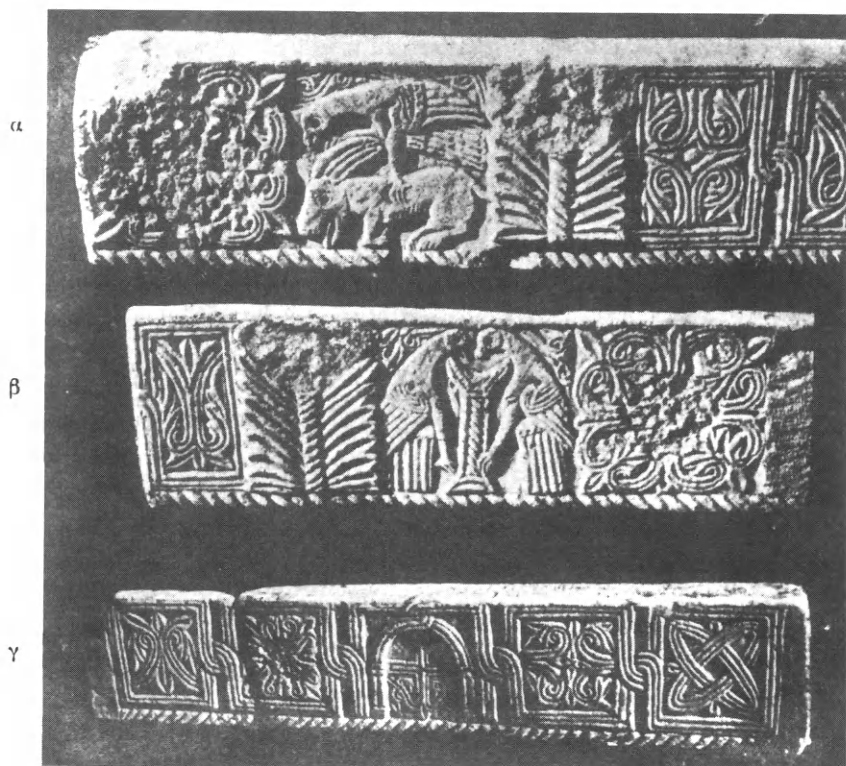

Εἰκ. 11. Ἀνάγλυπτα ἐπιστύλια τοῦ τέμπλου.

τὸν χῶρον τῆς μετόπης. Τὰς παραστάσεις ἀκολουθεῖ ἀνὰ ἓν ἐσχηματοποιημένον φύλλον ἀκάνθης, τοῦ ὁποίου τὸ σήμερον τεθραυμένον ἄνω μέρος, καμπτόμενον πρὸς τὰ ἔξω, ἐξεῖχε τῆς λοιπῆς ἐπιφανείας τοῦ ἐπιστυλίου<sup>1</sup>. Τέλος μεταξὺ τῶν φύλλων τῆς ἀκάνθης, ἥτοι ἐν τῷ μέσῳ τοῦ ἀνοίγματος ἦτο γεγλυμμένη σειρὰ ἐκ τεσσάρων ὀρθογωνίων θεμάτων συνενουμένων διὰ κόμβων. Ἐντὸς τῶν ὀρθογωνίων τούτων εἰκονίζοντο σχέδια μὲ βάσιν ἐλικόφυλλα.

Ὅμοιās ἀλλὰ κατὰ τι μικροτέρας (0.155 × 0.265) διατομῆς πρὸς τὸ μέσον ἐπιστύλιον εἶναι καὶ τὸ ἄκρον (εἰκ. 11, γ), ὅπερ ἔχει μῆκος 1.40, ὅσον δηλαδὴ

<sup>1</sup> Ὅμοια φύλλα προκρεμάμενα εὐρίσκονται συνήθως ἐπὶ ἐπιστυλίων ἀπὸ τοῦ 12ου αἰῶνος καὶ ἐξῆς ὡς π. χ. εἰς Ὁμορφην Ἐκκλησιάν, Παλ. Κόρινθον, Ὅσιον Μελέτιον κλπ.



εἶναι καὶ τὸ ἀνοιγμα τῆς προθέσεως, ἢ τοῦ διακονικοῦ (1.37). Ἐπ' αὐτοῦ (εἰκ. 11, γ) εἰκονίζεται ἐν τῷ μέσῳ μὲν σταυρὸς κάτωθεν τόξου φερομένου ὑπὸ διδύμων κιονίσκων, ἑκατέρωθεν δ' αὐτοῦ ἀνὰ δύο τετράγωνα θέματα συνενούμενα διὰ κόμβου καὶ περιβάλλοντα διάφορα γεωμετρικὰ καὶ φυτικὰ θέματα.

Ἡλιακὰ ὥρολόγια. Ἀναφέρομεν ἐν τέλει ὅτι ἐπὶ τῶν δύο παραστάδων τῆς νοτίας πλευρᾶς τοῦ ναοῦ καὶ εἰς ὕψος 2.50 ὑπὲρ τὸ ἔδαφος ἐχαράχθησαν ἐπὶ τῶν πωρολίθων ἡλιακὰ ὥρολόγια (εἰκ. 12). Ἐχουσι δὲ ταῦτα τὸ σύνηθες ἡμικυκλικὸν σχῆμα διηρημένον εἰς δώδεκα τομεῖς, εἰς οὓς εἶναι προσγεγραμμένα κατὰ τὰ ἄκρα τῶν ἀκτίνων τὰ στοιχεῖα Α, Β, Γ, Δ, Ε, Ζ, Η, Θ, ΙΑ, ΙΒ. Ἡλιακὰ ὥρολόγια ἦσαν λίαν συνήθη εἰς βυζαντινοὺς ναοὺς, κατεσκευάζοντο δὲ ταῦτα ἐπίπεδα ἐν ἀντιθέσει πρὸς τὰ ἀρχαῖα, ἅτινα ἦσαν κοῖλα<sup>1</sup>. Παραδείγματα ἡλιακῶν ὥρολογίων, μέχρι τοῦδε γνωστά, ἔχομεν τὸ τῆς Σκριποῦς<sup>2</sup>, Θηβῶν<sup>3</sup> (αὐλὴ Μουσείου), Ἀγ. Λαυρεντίου Πηλίου<sup>4</sup>, Μέρπακα<sup>5</sup>, Δασκαλειοῦ (Μυσίας)<sup>6</sup> καὶ τὸ ἀνωτέρω δημοσιευθὲν τῆς Μονῆς τῆς Παναγίας τοῦ Κιθαιρώωνος<sup>7</sup>, ὅπερ φέρει καὶ ὥραϊον μετ' ἀναγλύπτων κοσμημάτων κυκλικὸν πλαίσιον<sup>8</sup>.

Χρονολογία κατασκευῆς τοῦ ναοῦ. Τὸν ναὸν τῆς Ἀμφίσσης χρονολογεῖ ὁ μὲν Millet ἀπὸ τοῦ 11<sup>ου</sup> μ. Χ. αἰῶνος<sup>9</sup>, ὁ δὲ Megaw ἀπὸ τοῦ

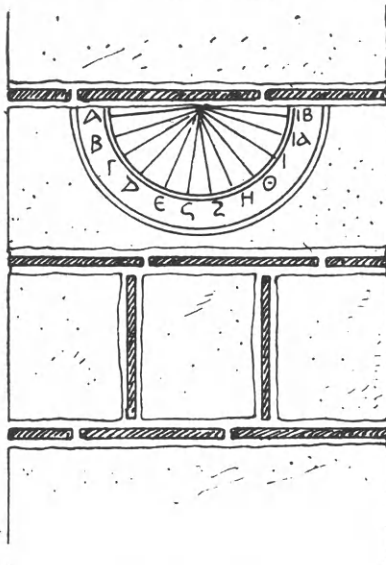

Εἰκ. 12. Ἡλιακὸν ὥρολόγιον.

<sup>1</sup> Κοῖλον ἡλιακὸν ὥρολόγιον εὐρέθῃ ἐσχάτως ἐν τῇ Μονῇ Ὁσίου Μελετίου ἐντειχισμένον εἰς κατεδαφισθέντα μεταγενέστερα προσκτίσματα φαίνεται ὅμως ὅτι τοῦτο προέρχεται ἐξ ἀρχαίου κτηρίου.

<sup>2</sup> Strzygowski, Byz. Zeitschr. III (1894) πίν. III. Μαρ. Σωτηρίου, Ἀρχ. Ἐφημ. 1931 σ. 133 εἰκ. 12.

<sup>3</sup> Strzygowski, Byz. Zeitschrift III (1894) πίν. III, Σπυρ. Λάμπρος, Ν. Ἑλληνομνήμων Γ', 110.

<sup>4</sup> Παπαδόπουλος-Κεραμεύς, Ἐπετ. Φιλ. Συλλ. Παρνασσοῦ Ε', 1911, σ. 122. Α. Ἀρβανιτόπουλλος, ΠΑΕ 1901 σ. 213, εἰκ. 7. Ν. Γιαννόπουλος, Ἐπετ. Ἐτ. Βυζ. Σπουδῶν ΙΑ', 392.

<sup>5</sup> Struck, Ath. Mitt. 1909 πίν. X, 4.

<sup>6</sup> Wiegand, Athen. Mitteilungen 1904, 259.

<sup>7</sup> Ἀρχεῖον τῶν Βυζαντ. Μνημ. τῆς Ἑλλάδος Α' σελ. 170 εἰκ. 13.

<sup>8</sup> Ἡλιακὸν ὥρολόγιον ἀναφέρεται καὶ ὑπὸ τοῦ Μ. Γεδεών, Ἐγγραφοὶ λίθοι καὶ κεράμια, Κωνσταντινούπολις 1892 σ. 46.

<sup>9</sup> L'école grecque dans l'architecture byzantine Paris 1916 σ. 7.

1<sup>ον</sup> τετάρτου τοῦ 12<sup>ου</sup> <sup>1</sup>. Εἶναι ἀληθές, ὅτι τὸ κτήριον παρουσιάζει στοιχεῖα τινά, ἅτινα εἶναι ἐν χρήσει κυρίως κατὰ τὸν 11<sup>ον</sup> αἰῶνα· εἶναι δὲ ταῦτα α) αἱ ὀδοντωταὶ ταινίαι, αἵτινες εἶναι τεθειμέναι ἀντὶ γείσων κάτωθεν τῶν κεράμων τῆς στέγης καὶ β) αἱ κατὰ τὰς μακρὰς πλευρὰς τοῦ κτηρίου κατὰ προέκτασιν τῶν ἐγκαρσίων καμαρῶν τοῦ σταυροῦ τεθειμέναι τοξωταὶ ἀντηρίδες. Αἱ τελευταῖαι αὗται ἀπαντῶσι βεβαίως εἰς κτήρια τοῦ 11<sup>ου</sup> αἰῶνος, τοῦ τε σταυροειδοῦς καὶ τοῦ ὀκταγωνικοῦ τύπου<sup>2</sup>, ἐφηρμόσθησαν ὅμως καὶ κατὰ τὸν 13<sup>ον</sup> αἰῶνα εἰς τοὺς τρικλίτους σταυρεπιστέγους τῆς κάτω Παναγιᾶς τῆς Ἁρτης<sup>3</sup> καὶ τῆς Πόρτα Παναγιᾶς τῆς Θεσσαλίας<sup>4</sup> καὶ δὲν δύνανται τούτου ἔνεκα ν' ἀποτελέσωσιν ἀσφαλὲς χρονολογικὸν κριτήριον. Ἀφ' ἑτέρου ὁ ναὸς τοῦ Σωτῆρος παρουσιάζει ἄλλα στοιχεῖα, ἅτινα τάσσουσιν αὐτὸν εἰς τὸν 12<sup>ον</sup> αἰῶνα. Εἶναι δὲ ταῦτα α) τὰ πώρινα ἀντὶ πλινθίνων πλαίσια τινῶν<sup>5</sup> τῶν παραθύρων τοῦ ναοῦ. Ἡ χρῆσις πωρίνων πλαίσίων, ὡς πειστικῶς ὑπέστηριξεν ὁ Megaw<sup>6</sup>, ἰδιάζει εἰς ναοὺς τοῦ 12<sup>ου</sup> αἰῶνος καὶ ἐξῆς. β) Τὰ κεραμοπλαστικά κοσμήματα, ἅτινα ἔχουσι μὲν τὴν ἀνάμνησιν τῶν κουφικῶν<sup>Α</sup> χωρὶς ὅμως νὰ εἶναι γνησίως κουφικοῦ τύπου, ὡς τὰ τοῦ 11<sup>ου</sup> αἰῶνος. Διὰ ταῦτα πιθανωτέρα εἶναι ἡ γνώμη, καθ' ἣν ὁ ναὸς πρέπει νὰ ταχθῇ μᾶλλον εἰς τὸν 12<sup>ον</sup> αἰῶνα καὶ δὴ τὰς ἀρχὰς αὐτοῦ ἀφ' οὗ διατηρεῖ εἰσέτι καὶ στοιχεῖα τινὰ τοῦ 11<sup>ου</sup>

<sup>1</sup> British School Annual XXXII σ. 129.

<sup>2</sup> Ὅρα τὰ ἀνωτέρω (σ. 18) καταλεχθέντα παραδείγματα εἰς ἃ προσθετέα μετὰ πολλῆς πιθανότητος καὶ ἡ Παλιοπαναγιά τῆς Μανολάδος καὶ οἱ Ἁγ. Θεόδωροι τοῦ Κιθαιρώνος (ἀδημοσίευτον παραλαύριον τοῦ Ὁσ. Μελετίου).

<sup>3</sup> Κάτοψις καὶ τομὴ O r l a n d o-s, Byz. Zeitschrift XXX σ. 578.

<sup>4</sup> Ὁ ρ λ ά ν δ ος, Ἀρχεῖον τῶν Βυζαντ. μνημ. τῆς Ἑλλάδος τόμ. Α' σ. 12 εἰκ. 3 καὶ σελ. 15 εἰκ. 5.

<sup>5</sup> Ὁ Megaw (ἐ. ἀ. σ. 123) γράφει ὅτι μόνον τοῦ ἱεροῦ τὰ παράθυρα ἔχουσι πώρινα πλαίσια, ἐν ᾧ καὶ δύο ἄλλα παράθυρα τῆς βορείου πλευρᾶς εἶναι ὁμοίως ἐσχηματισμένα πρὸς εἰκ. 4.

<sup>6</sup> British School Annual XXXII σ. 112 ἐ.

## ΕΡΓΑΣΙΑΙ ΑΝΑΣΤΗΛΩΣΕΩΣ ΒΥΖΑΝΤΙΝΩΝ ΜΝΗΜΕΙΩΝ

Ἡ ἐν τῷ Ὑπουργείῳ Θρησκευμάτων καὶ Παιδείας ἐδρεύουσα καὶ ὑπὸ τὴν διευθυνσίν μου τελοῦσα Ὑπηρεσία Ἀναστηλώσεως καὶ συντηρήσεως ἀρχαίων καὶ ἱστορικῶν μνημείων ἐκτελεῖ ἀπὸ μακροῦ (1917), δαπάναις τοῦ Κράτους, ἐργασίας ἀναστηλώσεως καὶ συντηρήσεως τῶν κυριωτάτων βυζαντινῶν μνημείων ὁλοκλήρου τῆς Ἑλλάδος. Περὶ τῶν ἐργασιῶν τούτων βραχείας εἰδήσεις παρέσχον παλαιότερον μὲν ἐν τῷ Δελτίῳ τῆς Χριστιανικῆς Ἀρχαιολογικῆς Ἑταιρείας<sup>1</sup>, ἀργότερον δ' ἐν τῇ Ἑπετηρίδι τῆς Ἑταιρείας Βυζαντινῶν Σπουδῶν<sup>2</sup>. Λόγῳ ὅμως τοῦ περιορισμένου χώρου, ὃν διέθετον πρὸς τὸν σκοπὸν τοῦτον τὰ δύο μνημονευθέντα ἔγκριτα περιοδικά, αἱ περὶ ἀναστηλωτικῶν καὶ λοιπῶν ἐργασιῶν παρεχόμεναι ἐκάστοτε πληροφοροίαι οὔτε εἰκόνας περιελάμβανον οὔτε σχέδια οὔτε δὲ καὶ παρατηρήσεις τεχνικὰς καὶ ἀρχαιολογικὰς ἐν γένει παρεῖχον, πλὴν τῶν γενικωτάτων. Ἐπειδὴ δέ, ἀφ' ἑνὸς μὲν κατὰ τὰς εἰρημένας ἐργασίας παρουσιάζεται πολλάκις ἡ εὐκαιρία πρὸς ἐπιστημονικὰς παρατηρήσεις, ἀφ' ἑτέρου δ' ἐπέρχονται διὰ τῶν ἀναστηλώσεων καὶ ἐπισκευῶν ἀλλοιώσεις τῆς ὄψεως τῶν μνημείων, αἵτινες ὁρθὸν εἶναι νὰ σημειοῦνται ἐκάστοτε, ἔκρινα σκόπιμον—τυχὼν τῆς πρὸς τοῦτο ἀδείας τοῦ Σ<sup>ου</sup> Ὑπουργείου Θρησκευμάτων καὶ Παιδείας—τὴν ἐν τῷ Ἀρχεῖῳ τῶν Βυζαντινῶν Μνημείων τῆς Ἑλλάδος δημοσιεύειν τῆς κατ' ἔτος εἰς τὸ εἰρημένον Ὑπουργεῖον ὑποβαλλομένης καὶ εἰς τὸ Ἀρχαιολογικὸν Δελτίον πανομοιότηπως δημοσιευομένης ἐκθέσεώς μου περὶ τῶν ἐργασιῶν ἀναστηλώσεως Βυζαντινῶν μνημείων.

Αἱ κυριώταται τῶν κατὰ τὰ ἔτη 1934 καὶ 1935 ἐκτελεσθεισῶν ἐργασιῶν ἀναστηλώσεως εἶναι α') ἡ τοῦ Μυστρᾶ β') ἡ τοῦ Ὀσίου Μελετίου γ') ἡ τοῦ

<sup>1</sup> Καθολικὸν Ὀσίον Λουκᾶ καὶ βασιλικὴ Καλαμπάκας Δελτ. Χρισ. Ἀρχ. Ἑταιρ. Περ. Β' τόμ. Α' (1934) σ. 90-94.

<sup>2</sup> Γ' 380 (Ὁσ. Λουκᾶς, Ἀγ. Σοφία Μυστρᾶ), Δ' 394 (Νέα Μονὴ Χίου, Δαφνί, Κέρτεξ Καλαβρυτών, Κ. Παναγιά Ἀρτης, Μέρμπακα), Ε', 420. (Ἑκατονταπυλιανὴ Πάρου, Ἀγ. Νικόλαος Ἀνδρου, Ἀγ. Απόστολοι Πυργίου καὶ Παναγία Κρήνα Χίου), Σ' 448 (Φέραι, Φανερωμένη Σαλαμίνος, Μ. Ἀστέρη, ναοὶ Καστορίας, Μ. Ἀγ. Λαύρας Ν. Μονὴ Χίου). Ζ' 440 (Ναὸς Σκριποῦς, Ἀγ. Τεσσαράκοντα Θεραπνῶν, ναοὶ Καστορίας, Καισαριανή). Η' 413 (Ναοὶ Στεμνίτσης, Ἀγ. Θεόδωρος Μυστρᾶ, Ὁσ. Μελέτιος). Θ' 510 (Ναὸς Ἰάσωνος καὶ Σωσιπάτρου ἐν Κερκύρᾳ I, 532 (Ὁσ. Μελέτιος, Ἅγιος Λα φρέντιος Πηλίου, Μονὴ Ἀστέρη).

Πρωτάτου τοῦ Ἀγ. Ὅρους καὶ δ') ἢ τοῦ παρὰ τὸ Κριτσίνι τῆς Θεσσαλίας ναοῦ τῶν Ταξιαρχῶν. Περὶ τῶν δύο πρώτων ἐκ τούτων θὰ γίνῃ ἐνταῦθα εὐρύτερος λόγος, καθόσον αἱ ἐπὶ τῶν δύο τελευταίων ἐκτελούμεναι ἐργασίαι δὲν ἐπερατώθησαν εἰσέτι.

#### Α') ΕΡΓΑΣΙΑΙ ΕΝ ΜΥΣΤΡΑΙ

Ὡς γνωστὸν ἀναστηλωτικὰς ἐργασίας ἐν Μυστρᾷ εἶχεν ἐνεργήσῃ κατὰ τὰ ἔτη 1906-1908 ἡ Ἀρχαιολογικὴ Ἑταιρεία διὰ τοῦ τότε ἐφόρου τῶν βυζαντινῶν ἀρχαιοτήτων κ. Ἀδ. Ἀδαμαντίου<sup>1</sup>. Ἐκτοτε οὐδεμία ἐγένετο σοβαρὰ ἐργασία ἀναστηλώσεως ἐκ μέρους ἐπισήμου τινος· ἀρχῆς, μόνον δὲ κατόπιν ἰδιωτικῆς πρωτοβουλίας καὶ δαπάνης ἀνεκτίσθη ὁ ὑπὲρ τὴν πύλην τῆς Μονεμβασίας ναὸς τοῦ Ἀγ. Νικολάου<sup>2</sup>. Ἐν τῷ μεταξὺ τὰ λοιπὰ κτήρια τοῦ ἔρειπῶνος, ἐγκαταλειφθέντα, κατέρρεον καὶ ἠφανίζοντο μέχρι οὗ, φροντίδι τοῦ φιλομούσου πολιτευτοῦ Σπάρτης κ. Λεων. Τσιριγώτη, παρεσχέθη ὑπὸ τοῦ Κράτους κατὰ μὲν τὸ 1933 μικρὰ κατ' ἀρχὰς πίστωσης δι' ἧς κατορθώθη ἡ κατασκευὴ τοῦ σφαιρικοῦ θόλου τοῦ Ἀγ. Θεοδώρου, κατὰ δὲ τὸ 1934 ἐνεργείαις τοῦ αὐτοῦ πολιτευτοῦ καὶ βοηθείᾳ τοῦ ἀειμνήστου Σπυρ. Λοβέρδου, Ὑπουργοῦ τότε τῶν Οἰκονομικῶν, ἀνεγράφη εἰς τὸν Προϋπολογισμὸν τοῦ Κράτους εἰδικὸν χάριν τῆς ἀναστηλώσεως τῶν μνημείων τοῦ Μυστρᾷ κονδύλιον, ἐκ δοχ. 500 χιλιάδων, ὅπερ ἐπανεγράφη καὶ τὸ 1935. Διὰ τῶν χρημάτων τούτων κατορθώθη νὰ γίνωσιν κατὰ μὲν τὸ 1934 α) Ἡ ἀναστήλωσις τοῦ ναοῦ τῆς Ὁδηγητρίας (Ἀφεντικοῦ) β) Ἡ ἀνακατασκευὴ τοῦ ἄνω μέρους τῆς Πύλης τῆς Μονεμβασίας γ) Ἡ συμπλήρωσις μεγάλου τμήματος τοῦ περιβόλου τοῦ Μυστρᾷ καὶ δ) Ἡ ἀνακατασκευὴ τῶν λιθοστρώτων ἀρτηριῶν τῆς παλαιᾶς πόλεως. Κατὰ δὲ τὸ 1935 ἐξετελέσθησαν α) Ἡ ἀναστήλωσις τοῦ κωδωνοστασίου τοῦ Ἀφεντικοῦ β) Ἡ μερικὴ συμπλήρωσις τῶν κελλίων καὶ τοῦ περιβόλου τῆς Μονῆς τοῦ Βροντοχίου καὶ γ) Ἡ ἀνακατασκευὴ τοῦ βορείου τμήματος τοῦ παλαιοῦ περιβόλου τῆς Κάτω Χώρας. Ἐκ τῶν ἐργασιῶν τούτων ἐπιστημονικῶς ἐνδιαφέρονσαι ὑπῆρξαν ἡ ἀναστήλωσις τοῦ Ἀφεντικοῦ καὶ τοῦ κωδωνοστασίου του· δι' ὃ καὶ περὶ τούτων μόνων θὰ γίνῃ ἐνταῦθα λόγος.

<sup>1</sup> Κατὰ τὴν περίοδον ταύτην ἐστερεώθησαν καὶ ἀνεστηλώθησαν τὰ κάτωθι μνημεῖα τοῦ Μυστρᾷ: Ὁ Ἀγ. Ἰωάννης καὶ ὁ πύργος τοῦ ἐστιατορίου τῆς Περιβλέπτου (Π.Α.Ε. 1906, 174), ὁ Ἀγ. Θεόδωρος (πλὴν τοῦ σφαιρικοῦ καλύμματος τοῦ τρούλλου) (Π.Α.Ε. 1907, 130) ἡ Εὐαγγελίστρια καὶ τὸ Ἀφεντικὸν (κεράμωσις τῶν νοτίων παρεκκλησιῶν) (Π.Α.Ε. 1908, 130)

<sup>2</sup> Τὸ ἔργον τοῦτο ἐγένετο ὑπὸ τῶν εὐσεβεστάτων μοναχῶν Παΐσιος καὶ Εὐσεβίας Γιατράκου, ἀπογόνων τῆς γνωστῆς οἰκογενείας τοῦ Ἀγῶνος, αἵτινες μετὰ περισσοῦ ζήλου καὶ αὐταπαρνήσεως διεφύλαξαν τὰ εἱρεῖπια τοῦ Μυστρᾷ ἀπὸ παντοίων συλλήσεων καὶ καταστροφῶν.



Εἰκ. 1. Ἡ ΝΑ. ἐσωτερικὴ γωνία τοῦ γυναικωνίτου τοῦ Ἀφεντικοῦ  
πρὸ τῆς ἀναστηλώσεως.

Ὡς γνωστὸν ὁ ναὸς τῆς Ὁδηγητρίας ἐσώζετο σχεδὸν ἀκέραιος μέχρι τοῦ 1863, ὁπότε χάριν τῆς οἰκοδομῆς τοῦ νεωτέρου περιστυλίου τῆς Μητροπόλεως ἐκρίθη σκόπιμον ν' ἀφαιρεθῶσιν οἱ κίονες τοῦ ναοῦ τῆς Ὁδηγητρίας ἵνα μεταφερθῶσιν εἰς τὴν Μητρόπολιν. Ἡ ἀφαίρεσις τῶν κίωνων ἐπήνεγκε φυσικὰ τὴν ἐξασθένεισιν τοῦ τρουύλλου, ὅστις καὶ κατέπεσε συμπαρασύρων καὶ τοὺς φέροντας αὐτὸν τέσσαρας κυλινδρικοὺς θόλους, οἵτινες πίπτοντες κατέστρεψαν τὰ καλύπτοντα τὰ πλάγια κλίτη φουρνικά. Ἡ παρατιθεμένη εἰκὼν 1 παρέχει ἰδέαν τῆς καταστάσεως εἰς ἣν εὗρίσκετο τὸ «Ἀφεντικό» μέχρι τοῦ 1934.

Ἡ ἀναστήλωσις τοῦ ναοῦ ἤρχισε διὰ τῆς ἀνακατασκευῆς τῶν ἐλλειπόντων πέντε μαρμαρίνων ἐσωτερικῶν κίωνων. Εἰς τούτων, ἀνήκων εἰς τὸ Ἀφεντικό, ἐλήφθη ἐκ τοῦ μεταγενεστέρου περιστυλίου τῆς Μητροπόλεως, ἀντικατασταθεὶς ἐκεῖ δι' ἄλλου ἐκ σιδηροπαγοῦς σκυροδέματος. Οἱ δὲ λοιποὶ τέσσαρες κατεσκευάσθησαν νέοι διὰ μαρμάρου Δολιανῶν. Τὰ κιονόκρανά των ἐξετελέσθησαν κατὰ τὸν τύπον τοῦ κατὰ χώραν σωζομένου, ἀλλ' ἄνευ τοῦ γλυπτοῦ διακόσμου, χάριν διακρίσεως (εἰκ. 2).

Ἐπικολούθησεν ἡ ἀνακατασκευὴ τῶν τόξων, αἵτινα συνδέουν τοὺς κίονας πρὸς ἀλλήλους καὶ πρὸς τὰς παραστάδας τοῦ τοίχου. Διὰ τὰ μέτωπα τῶν τόξων αὐτῶν ἐχρησιμοποιήθησαν κιτρινωποὶ πωρόλιθοι ἐξαχθέντες ἐκ τῶν παρὰ τὴν Τρύπην λατομείων. Ἐπὶ τῶν τόξων κατεσκευάσθησαν δι' ὀπτοπλίν-

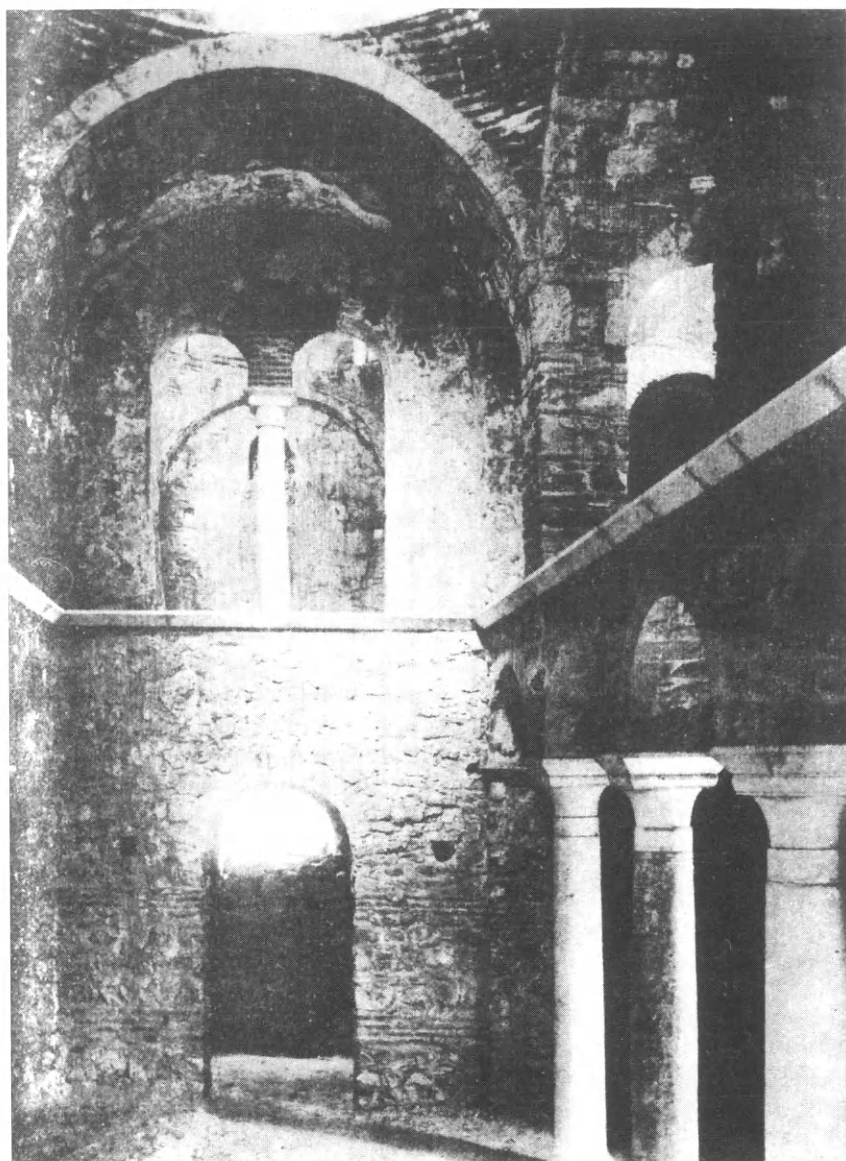

Εἰκ. 2. Ὁπίς τοῦ ἐσωτερικοῦ τοῦ Ἀφεντικοῦ μετὰ τὴν ἀναστήλουσιν.

θων τὰ ἐλλείποντα χαμηλωμένα σφαιρικά τμήματα (φουρνικά, calottes), ἅτινα στεγάζουσι τὰ κλίτη. Ὑπεράνω τῶν θόλων τούτων ἐτέθη στρώμα ἐκ σκυρο-κονιάματος, ὅπερ ἐσχημάτισε τὸ δάπεδον τοῦ γυναικωνίτου. Ὡς στέψις τῶν κιονοστοιχιῶν ἐτοποθετήθη λοξότμητος ἀνάγλυπτος ζώνη (κοσμήτης). Ὀλίγα

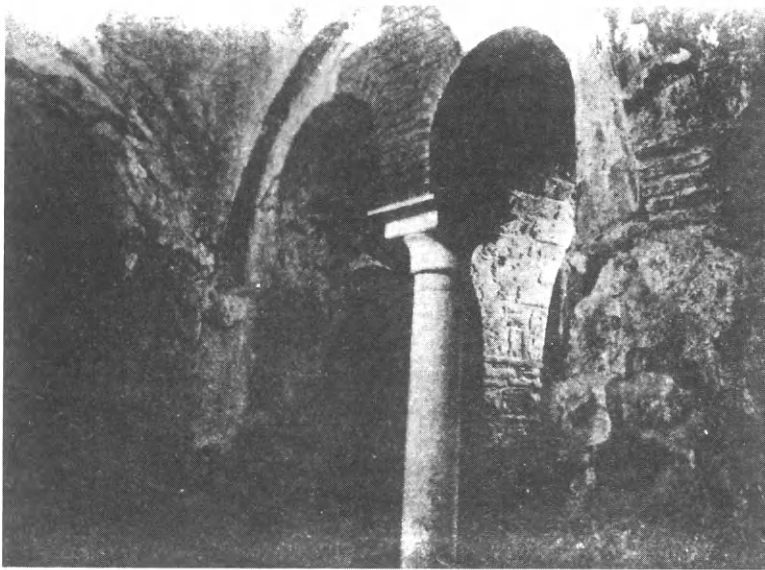

Εἰκ. 3. Τὸ πρὸς τὸν ναὸν δίβηλον παράθυρον τοῦ γυναικωνίτου τοῦ Ἀφεντικοῦ μετὰ τὴν ἀναστήλωσιν.

παλαιὰ τμήματα τῆς ζώνης ταύτης, σωζόμενα εἰς μέρη ἔνθα ἦτο δύσκολον ν' ἀφαιρεθῶσιν, ἐχρησίμευσαν ὡς δείγμα πρὸς ἀνέυρεσιν καὶ ἄλλων παλαιῶν τεμαχίων, ἐξ ὧν ἱκανὰ μὲν ἦσαν ἐντετειχισμένα εἰς τὴν βόρειον πλευρὰν τοῦ ἐν τῷ νέῳ Μυστρᾷ ναοῦ τοῦ Ἀγ. Γεωργίου ὀλίγα δ' ἐφυλάσσοντο εἰς τὸ Μουσεῖον. Μετὰ τὴν τοποθέτησιν τούτων εἰς τὴν παλαιάν των θέσιν τὸ ὑπόλοιπον τῆς ζώνης συνεπληρώθη διὰ νέων μαρμάρων ἅτινα, χάριν διακρίσεως, ἀφένθησαν ἀκόσμητα (εἰκ 2).

Συγχρόνως πρὸς τὴν θολωτὴν ὀροφὴν τῶν πλαγίων κλιτῶν ἀνεκτίσθη καὶ ἡ θολωτὴ ὀροφή τοῦ νάρθηκος, ἥς μέγα τμήμα εἶχε καταπέσει, ἐκαλύφθη δὲ καὶ αὕτη διὰ στρώσεως ἐκ σκυροκονιάματος. Οὕτω πως κατέστη ἐφικτὴ ἡ προσπέλασις τοῦ βορείου κλίτους τοῦ γυναικωνίτου ὡς καὶ τοῦ νοτίου διὰ τῆς στενῆς κλίμακος, ἣτις ἄρχεται ἀπὸ τοῦ δωματίου τῶν χρυσοβούλλων. Τῆς κλίμακος ταύτης ἐπεσκευάσθησαν αἱ βαθμίδες καὶ συνεπληρώθη ὁ ἡρειπωμένος ἀνέργων κυλινδρικός θόλος, ὅστις ἐσχημάτιζε τὴν ὀροφὴν τῆς.

Περατωθέντος ὁλοκλήρου τοῦ ἰσογείου ἤρξατο ἡ ἀνακατασκευὴ τῶν ἄνω μερῶν τοῦ ναοῦ ἥτοι τῶν πεσσῶν καὶ τῶν ἐπὶ τούτων βαινόντων τεσσάρων κυλινδρικῶν θόλων, ἐπὶ τῆς διασταυρώσεως τῶν ὁποίων ἵστατο ὁ τροῦλλος. Τὰ μέλη ταῦτα κατεσκευάσθησαν, ὡς τὰ παλαιά, διὰ τοιχοποιίας χρησιμοποιηθέντων εἰδικῶς διὰ τὰ τόξα μετώπου πωρολίθων Τρύπης. Τὰ εἰς τὰ τύμπανα τῆς βορείου καὶ νοτίας καμάρας τρίλοβα παράθυρα ἐστεροῦντο τῶν





Εἰκ. 4. Ὁημις τοῦ Ἀφεντικοῦ ἀπὸ ΝΑ. μετὰ τὴν ἀναστήλωσιν.

διαχωριστικῶν κιονίσκων των, ὡς ὁμοίως ἐστερεῖτο αὐτῶν καὶ τὸ τρίλοβον παράθυρον τῆς κόγχης τοῦ ἱεροῦ· τούτους ἀνεπληρώσαμεν διὰ νέων, πλὴν τοῦ ἐτέρου τῶν κιονίσκων τοῦ ἱεροῦ, οὗτινος τὸν κορμὸν ἀνεύρομεν κατὰ τὴν ἀνακάθαρσιν τοῦ κτηρίου ἀπὸ τῶν παντοίων ἐπιχώσεων αἰτίνες τὸν ἐκάλυπτον. Ἐκ τῆς μελέτης δὲ τῶν σωζομένων λειψάνων τῶν λοβῶν τῶν παραθύρων τοῦ βορείου καὶ νοτίου τυμπάνου προέκυψεν ὅτι οἱ δύο ἄκροι λοβοὶ αὐτῶν δὲν ἦσαν ἡμικυκλικοί, ὡς ἀναπαρέστησαν αὐτοὺς ὁ τε Struck<sup>1</sup> καὶ ὁ Millet<sup>2</sup>, ἀλλ' εἶχον σχῆμα τετάρτου κύκλου, ὅπερ καὶ ἐδόθη εἰς αὐτοὺς κατὰ τὴν ἀναστήλωσιν (εἰκ. 5). Πλὴν τῶν παραθύρων καὶ τὸ ἀπὸ τοῦ ἄνω ὀρόφου τοῦ γυναικωνίτου πρὸς τὸ μέσον κλίτος βλέπον ἀνοιγμα εἶχε καταστραφῇ ὑπὸ τῶν ἀρπάγων τῶν μαρμάρων του. Ἐδέησε λοιπὸν νὰ ἀνακατασκευασθῇ καὶ ὁ κιονίσκος τοῦ διλόβου τούτου ἀνοιγματος<sup>3</sup> (εἰκ. 3) κατὰ τὸ ὑπόδειγμα τοῦ ὁμοίου κίονος τοῦ γυναικωνίτου τῆς Παντανάσης.

<sup>1</sup> Mistra, eine mittelalterliche Ruinenstadt, Wien und Leipzig 1910 εἰκ. 37.

<sup>2</sup> Monuments byzantins de Mistra πίν. 23, 2.

<sup>3</sup> Τὸ ἀνοιγμα τοῦτο ὁ Struck ἔ. ἀ. εἰκ. 37 παριστάνει ἐν τομῇ ὡς μονόλοβον. Ἐν γένει ἡ τομὴ τοῦ Struck περιέχει καὶ ἄλλα σφάλματα· παραλείπει φέρ' εἰπεῖν νὰ

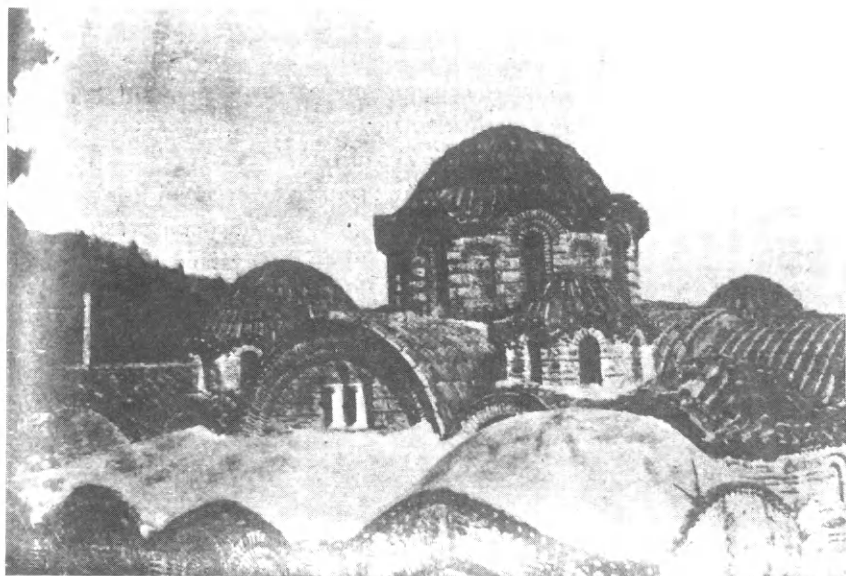

Εἰκ. 5. Οἱ τρούλλοι τοῦ Ἀφεντικοῦ μετὰ τὴν ἀναστήλωσιν των.

Κατὰ τὴν συνάντησιν τῶν καμαρῶν κατεσκευάσθησαν διὰ πλίνθων τὰ λοφία, κατὰ τὸ ὑπόδειγμα τοῦ κατὰ τὴν ΝΑ γωνίαν σωζομένου, εὐθὺς δὲ μετ' αὐτὰ ἐπηκολούθησεν ἡ συμπλήρωσις τῶν τεσσάρων γωνιαίων τρουλλίσκων. Τούτων εὐτυχῶς ἐσώζοντο τὰ ἡμίτομα, κρεμάμενα εἰς τὸ κενὸν ὡς συμπαγεῖς ὄγκοι (εἰκ. 1). Ἐπὶ τῇ βάσει λοιπὸν τῶν σωζομένων τμημάτων τῶν τρουλλίσκων προέβην τοῦτο μὲν εἰς τὴν συμπλήρωσιν τοῦ ὑπολοίπου ἡμίσεος αὐτῶν, τοῦτο δὲ εἰς τὴν ἐξ ὀλοκλήρου κατασκευὴν τοῦ κεντρικοῦ τρούλλου, ὅστις μεσολαβήσει μαρμαρίνης λοξοτμήτου στεφάνης, ἥς ἱκανὰ παλαιὰ τεμάχια ἀνεῦρον, ἐτοποθετήθη ἐπὶ τῶν λοφίων. Τὸν κεντρικὸν τοῦτον τρούλλον προσεπάθησα ὅσον ἡδυνήθη νὰ προσαρμόσω πρὸς τοὺς γωνιαίους (εἰκ. 5), τόσον ὡς πρὸς τὰς ἀναλογίας, ὅσον καὶ ὡς πρὸς τὴν τοιχοδομίαν καὶ ὡς πρὸς τὸ σχέδιον. Πρὸς τοῦτο κατεσκεύασα αὐτὸν μετὰ ὀκτὼ τοξωτῶν παραθύρων περιβαλλομένων ὑπὸ πλινθίνων πλαισίων καὶ ὀκτὼ κογχῶν παρεμβалλομένων μεταξὺ τῶν παραθύρων κατὰ τὸ ὑπόδειγμα τοῦ ναοῦ τῆς Εὐαγγελιστρίας. Ἐπίσης διεμόρφωσα τὸ γεῖσον οὕτως ὥστε νὰ καμπυλοῦται ὑπὲρ τὰ παράθυρα ὅπως καὶ εἰς τοὺς μικροὺς τρούλλους. Ὁ σκελετὸς τοῦ κεντρικοῦ

δηλώσῃ τὰς μικρὰς ἐξωτερικὰς διακοσμητικὰς κόγχας τοῦ ἱεροῦ, εἰκονίζει τὰ ὑπὸ τὸν κεντρικὸν τρούλλον σφαιρικὰ τρίγωνα μὲ μίαν ἀνύπαρκτον ἀκμὴν ἐν τῷ μέσῳ κλπ. Ὅρα τὴν ὀρθὴν τομὴν ἐν σελ. 155 τοῦ παρόντος Α' τόμου τοῦ Ἀρχείου τῶν Βυζαντ. μνημείων τῆς Ἑλλάδος.

τρούλλου κατεσκευάσθη ἐκ σιδηροπαγοῦς σκυροκονιάματος μετὰ ἐσωτερικῶν νευρώσεων κατὰ τὸ ὑπόδειγμα τοῦ τρούλλου τῆς Μητροπόλεως.

Περατωθέντος ὁλοκλήρου τοῦ κτηριακοῦ σκελετοῦ ἐνηργήθη ἡ ὁλοσχερῆς τοῦ μνημείου ἀνακεράμωσις διὰ κοίλων πεπιεσμένων κεράμων βυζαντινοῦ τύπου (εἰκ. 5). Κατὰ τὴν ἐργασίαν ταύτην εὗρέθη ὅτι τὰ μεταξὺ τῶν γωνιαίων τρουλλίσκων καὶ τῶν καμαρῶν κενὰ εἶχον πληρωθῇ πάλοι, χάριν



Εἰκ. 6. Πήλιναι στάμναι χρησιμοποιηθεῖσαι ὡς γεμίματα τῶν στεγῶν τοῦ Ἀφεντικοῦ

ἐλαφρότητος, διὰ πηλίνων ἀγγείων τῶν ἐν τῇ παρατιθεμένῃ εἰκόνι 6 χαρακτηριστικῶν σχημάτων. Ἔχουσι δὲ τὰ ἀγγεῖα σεβαστὸν μέγεθος· διότι τὸ ὕψος τῶν φθάνει μέχρι 0.45 μ.

Τὸν ναὸν περιέβαλλον ἄλλοτε κατὰ τὰς τρεῖς πλευρὰς αὐτοῦ (νοτίαν, δυτικὴν καὶ βόρειον) ἀνοικταὶ κιονοστήρικτοι στοαί. Ἐκ τούτων ἡ νοτία ἐφράχθη ἀργότερον διὰ τῆς κατασκευῆς τοῦ νοτίου παρανάρθηκος. Τῆς βορείου ἀνευρῶν ἐτοποθέτησα τοὺς

κορμούς τριῶν κιόνων ἀντιστοίχως πρὸς τὰ ἐπὶ τοῦ τοίχου τοῦ ναοῦ σωζόμενα ὑφαψίδια τῶν τόξων, ἐφ' ὧν ἡδράζοντο οἱ θόλοι τῆς στοᾶς.

Πρὸς συμπλήρωσιν τῆς ἀναστηλώσεως τοῦ ναοῦ ἐγένετο καὶ ἡ φράξις τῶν κουφωμάτων ἥτοι τῶν μὲν παραθύρων διὰ σιδηρῶν ὑαλοστασίων μετ' ἀδιαφανῶν ὑάλων, τῶν δὲ θυρῶν διὰ δρυίνων θυροφύλλων μεθ' ἡμικυκλικῶν φεγγιτῶν. Τέλος τὸ δάπεδον τοῦ ναοῦ, τοῦ ὁποίου οὐδεμία ἐσώζετο πλὰξ τῆς μαρμαρώσεως, ἐστρώθη δ' ἐρυθρῶν τετραγώνων πλακῶν ἐξ ὀπτῆς γῆς.

Ὑπολείπεται ἤδη ὁ καθαρισμὸς καὶ ἡ στερέωσις τῶν τοιχογραφιῶν. Τῶν ἐργασιῶν τούτων ἐγένετο ἤδη ἔναρξις κατὰ Νοέμβριον τοῦ 1935 κατελθόντων ἐπὶ τούτῳ εἰς Μυστρᾶν τῶν εἰδικῶν περὶ τὰς τοιχογραφίας ζωγράφων Φωτίου Κόντογλου καὶ Γεωργίου Στέρη μετὰ τοῦ ἐφόρου τῶν βυζαντινῶν ἀρχαιοτήτων Ἀνδρ. Ξυγγοπούλου. Ἐλπίζεται ὅτι διὰ τῆς βοηθείας τῆς μετὰ ζήλου εἰς τὸν καθαρισμὸν ἐργαζομένης μοναχῆς Καλῆς Χριστάκου θέλει ἐπιτευχθῇ ἐντὸς τοῦ 1936 ἡ ἀπαλλαγὴ τῶν θαυμαστῶν τοιχογραφιῶν τοῦ ναοῦ ἀπὸ τοῦ καλύπτοντος αὐτὰς πυκνοῦ στρώματος ἄλατος καὶ ἡ διὰ καταλλήλων ἀβλαβῶν μέσων ἐπαναφορὰ τῶν σωζομένων τμημάτων τῶν τοιχογραφιῶν εἰς τὴν παλαιάν των ζωρότητα καὶ λάμψιν.

Περατωθείσης τῆς ἀναστηλώσεως τοῦ ναοῦ κατὰ τὸ 1934 ἐξετελέσθη κατὰ τὸ 1935 καὶ ἡ συμπλήρωσις τοῦ κατὰ τὴν ΝΔ γωνίαν τοῦ ναοῦ ὑψομένου ἡμιηρειπωμένου κωδωνοστασίου (εἰκ. 7) ἀναμφιβόλως τοῦ ὠραιότερου σωζομένου βυζαντινοῦ κωδωνοστασίου. Τοῦ μνημείου τούτου διετηρεῖτο τὸ ἰσόγειον καὶ ὁ σκελετὸς δύο ὑπεράνω ὀρόφων, εἶχον δ' ἐρειπωθῇ, δι' ἀφαιρέσεως τῶν μαρμαρίνων κιονίσκων καὶ τῶν ζωνῶν, τὰ τύμπανα αἵτινα ἔφρασσον τὰ μεταξὺ τῶν γωνιῶν κενά. Καὶ οἱ μὲν κιονίσκοι καὶ αἱ ζῶναι κατεσκευάσθησαν ἐξ ὀλοκλήρου νέα διὰ πεντελησίον μαρμάρου, οἱ δὲ λοβοὶ τῶν ἀνοιγμάτων συνεπληρώθησαν ἐπὶ τῇ βάσει τῶν σωζομένων λειψάνων μετ' ἀπολύτου βεβαιότητος. Ἐγεννᾶτο ὅμως τὸ πρόβλημα ἂν ὑπεράνω τοῦ ἰσογείου ὑπῆρχον ἀρχικῶς τρεῖς ὀροφοὶ ἢ δύο. Ἡ ἐν τῷ ΒΔ παρεκκλησίῳ σωζομένη τοιχογραφία, ἣτις

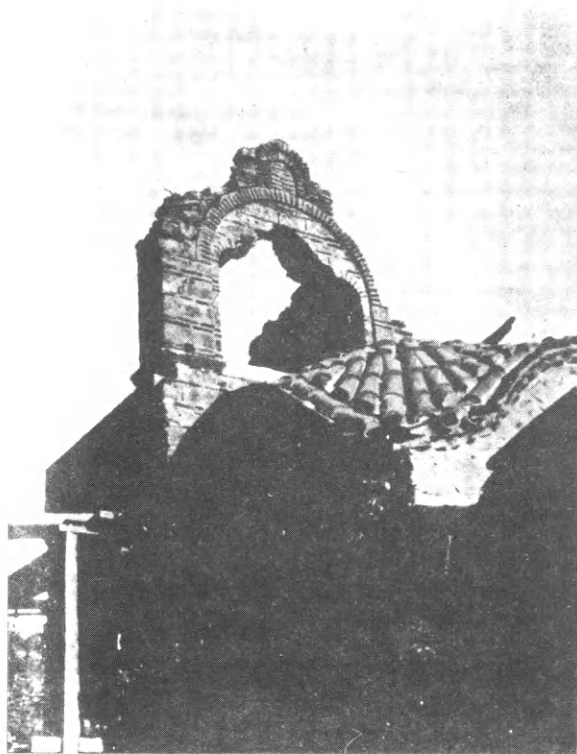

Εἰκ. 7. Ὅψις τοῦ κωδωνοστασίου τοῦ Ἀρεντικοῦ πρὸ τῆς ἀναστηλώσεως.

παριστᾷ τὸν ἰδρυτὴν τῆς μονῆς τοῦ Βροντοχίου μοναχὸν Παχώμιον προσφέροντα τὸν ναὸν εἰς τὴν Θεοτόκον, εἰκονίζει παρὰ τὸν ναὸν καὶ τὸ κωδωνοστάσιον, φαίνεται δὲ τοῦτο ὡς νὰ ἔχη τρεῖς ὀρόφους ἂν καὶ ὁ μέσος τούτων δὲν δηλοῦται σαφῶς Μία ὅμως λεπτομέρεια, ἣν φέρει τὸ σχέδιον ἐν συνδυασμῷ πρὸς σωζόμενον ἐπὶ τοῦ κωδωνοστασίου στοιχεῖον μὲ ἔπεισεν ὅτι ὁ σωζόμενος εἰσέτι ἂν ὀροφος ἦτο καὶ πάλαι ὁ ἀνώτατος. Πράγματι εἰς τὸν ἀνώτατον ὀροφον τῆς εἰκόνος εἰκονίζεται ὑπεράνω τοῦ μέσου λοβοῦ τοῦ τριλόβου τυμπάνου μία μικρὰ κόγχη καὶ ὑπεράνω αὐτῆς αἱ δύο κεκλιμέναι πλευραὶ τοῦ αἰετώματος. Ἡ κόγχη λοιπὸν αὕτη διετηρήθη εἰς τὰς δύο πλευράς (ἀνατολικὴν καὶ βόρειον) τοῦ κωδωνοστασίου ὑπὲρ τὸν μέσον λοβὸν

(εἰκ. 7) χωρὶς νὰ ἔχη παραπλεύρως καὶ ἄλλας, ὡς συμβαίνει ἐν τῇ ζώνῃ τῶν κογχῶν τοῦ πρώτου ὀρόφου, διότι ἐσώθη ἱκανὸν ἐκατέρωθεν αὐτῆς τμήμα ὡς ἀπλῇ τοιχοποιία καὶ οὐχὶ ὡς πλίνθινον πλαίσιον, οἷον ἔπρεπε νὰ εἶναι ἂν



Εἰκ. 8. Τὸ κωδωνοστάσιον τοῦ Ἀφεντικοῦ μετὰ τὴν ἀναστηλωσίν του.

παραπλεύρως ἦτο ἄλλη κόγχη. Θὰ ἦτο ἄλλως τε πολὺ ἐξαιρετική σύμπτωσις ἐὰν καὶ εἰς τὰς δύο πλευρὰς διετηρεῖτο μόνον ἡ μέση κόγχη καὶ οὐδὲν ἔχνος τῶν ἄλλων. Διὰ ταῦτα ὑπεράνω τῶν δύο σωζομένων κογχῶν κατεσκεύασα τὰ κεκλιμένα γείσα τοῦ ἀετώματος διὰ διπλῆς σειρᾶς ὀδοντωτῶν ταινιῶν κατὰ τὸ ὑπόδειγμα τῶν γείσων τῶν τρούλλων (εἰκ. 8). Τὴν στέγην ἐσωτερικῶς κατεσκεύασα ξυλίνην καὶ ἐκάλυψα διὰ κοίλων κεράμων, δὲν ἐθεώρησα ὅμως σκόπιμον νὰ ἐκτελέσω καὶ τὸ ἐν τῇ κτητορικῇ τοιχογραφίᾳ εἰκονιζόμενον ἐν σχήματι ὀξείας πυραμίδος κορύφωμα, τὸ ὁποῖον δύναται νὰ προστεθῇ καὶ μεταγενεστέρως.

## Β) ΕΡΓΑΣΙΑΙ ΕΝ ΟΣΙΩ, ΜΕΛΕΤΙΩ.

Ἐν τῇ ἐπὶ τοῦ Κιθαιρῶνος Μονῇ τοῦ Ὁσ. Μελετίου ἐγένοντο ὑπὸ τῆς Ὑπηρεσίας ἀναστηλώσεως αἱ κάτωθι ἐρ-

γασίαι. α) Ἀφηρέθησαν τὰ καλύπτοντα τοὺς ἐξωτερικοὺς τοίχους καὶ τοὺς τρούλλους τοῦ ναοῦ καὶ τοῦ παρεκκλησίου ἀσβεστόκονιάματα, οὕτως ὥστε ἡ τοιχοποιία ἀνέκτισε τὴν παλαιὰν ὥραϊαν αὐτῆς ὅψιν (εἰκ. 9), β) ἡλευθερώθησαν τὰ δύο πρὸς βορρᾶν μετακίονια τοῦ κιονοστηρίκου ἐξωνάρθηκος τοῦ καθολικοῦ ἀπὸ τῆς φρασσούσης αὐτὰ τοιχοποιίας, συνεπληρώθησαν τῶν τόξων αἱ ἐλλείπουσαι ὀπτόπλινθοι καὶ κατεσκευάσθη νέον ἐξ ἰόχρου λίθου κολουροπυραμιδοειδὲς ἐπίθημα ἐφ' οὗ ἡδράσθησαν τὰ τόξα. Αἱ παρατιθέμεναι εἰκόνες 10 καὶ 11 παρέχουσι τὴν πρὸ τῆς ἀναστηλώσεως καὶ τὴν μετ' αὐτὴν ὅψιν τοῦ βορείου τμήματος τοῦ ἐξωνάρθηκος. Δυστυχῶς ἡ ἀπόφραξις τῶν μετακιονίων

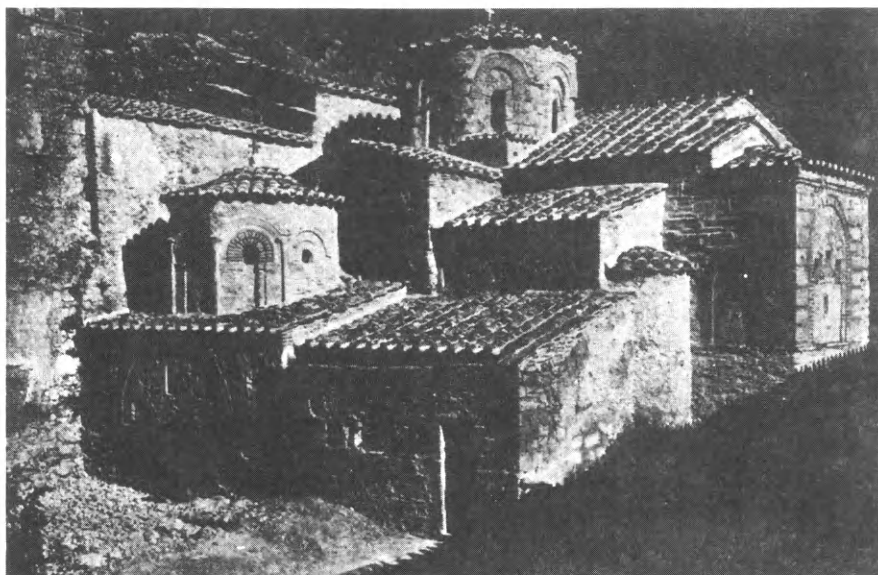

Εἰκ. 9. Ἀποψὶς τοῦ καθολικοῦ τοῦ Ὁσ. Μελετίου  
μετὰ τὴν κάθαρσιν τῶν τοίχων τοῦ ἀπὸ τῶν ἀσβεστοκονιαμάτων.

δὲν κατέστη δυνατόν νὰ ἐπεκταθῇ καὶ εἰς τὰ πρὸς νότον μετακίονία λόγῳ τῆς μεγάλης ἐξογκώσεως, ἣν παρουσιάζει ἡ ΝΔ τοῦ ἐξωνάρθηκος γωνία. Διὰ τῆς γενομένης κατεδαφίσεως τῶν δύο βορείων μετακιονίων ἐκερδήθησαν νέα γλυπτὰ τεμάχια ἐκ τέμπλων, παραθύρων κλπ., δι' ὧν ἔτι μᾶλλον ἐπλουτίσθη ἡ ἀξιόλογος συλλογὴ γλυπτῶν τῆς μονῆς.

Τελευταία δ' ἐργασία, γενομένη διὰ τῆς ὑπηρεσίας ἀναστηλώσεως δαπάναις τῆς Μονῆς καὶ μερίμνῃ τοῦ Μακαριωτάτου Ἀρχιεπισκόπου Ἀθηνῶν κ. Χρυσοστόμου ὡς καὶ τοῦ δραστηρίου ἡγουμένου τῆς Μονῆς πανοσιολογιωτάτου Ἀρχιμανδρίτου κ. Χρυσοστόμου Μπόγδη, ἦτο ἡ τῆς στερεώσεως καὶ τοῦ εὐτρεπισμοῦ τῶν τε παλαιῶν θολωτῶν κελλίων τῆς βορείου πλευρᾶς καὶ τοῦ ἐστιατορίου τῆς Μονῆς, ἐν τῷ ὁποίῳ κατεσκευάσθη, κατὰ βυζαντινὸν ὑπόδειγμα, κτιστὴ ἐπιμήκης ἐν τῷ κέντρῳ τράπεζα μετὰ κτιστῶν ἐπίσης θρανίων. Ὑπολείπεται ἤδη ἡ ἀναστήλωσις τοῦ μαρμαρίνου βυζαντινοῦ τέμπλου τοῦ καθολικοῦ τῆς Μονῆς. ἥτις ὅμως ἀπαιτεῖ ἐπισταμένην μελέτην τῶν γλυπτῶν τεμαχίων, καθόσον τὰ ὑπάρχοντα ἐν τῇ συλλογῇ τεμάχια εἶναι βέβαιοι ὅτι προέρχονται καὶ ἐξ ἄλλων γειτονικῶν ναῶν (παραλαυριῶν) συναχθέντα ἐν Ὁσίῳ Μελετίῳ μετ' αὐτὴν ἐρείπωσιν ἐκείνων. Ἐλπίζομεν ὅτι ἡ ἀναστήλωσις τοῦ εἰρημένου τέμπλου ὡς καὶ τῶν ἐν τῷ νάρθηκι σαρχοφάγων θέλει συντελεσθῇ κατὰ τὸ 1936.





Είχ. 10. Όψεις τοῦ ἐξωνάρθηκος Ὁσ. Μελετίου πρὸ τῆς ἀναστηλώσεως.

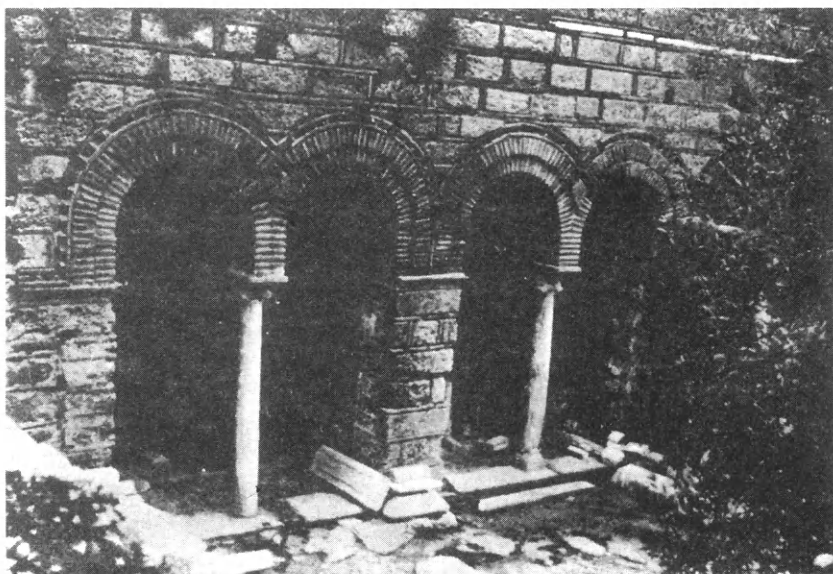

Είχ. 11. Όψεις τοῦ ἐξωνάρθηκος Ὁσ. Μελετίου μετὰ τὴν ἀναστήλωσιν.



## ΠΕΡΙΕΧΟΜΕΝΑ ΤΟΥ ΤΟΜΟΥ Α΄

	Σελ.
Σημείωμα τοῦ ἐκδότου	ε΄
Πρὸς τοὺς ἀναγνώστας	η΄
Ἡ Πόρτα Παναγιά τῆς Θεσσαλίας	5
Οἱ σταυρεπίστεγοι ναοὶ τῆς Ἑλλάδος	41
Βυζαντινοὶ ναοὶ τῆς Ἀνατολικῆς Κορινθίας	53
Οἱ ναοὶ τῶν Ταρσινῶν καὶ τῆς Λέχობας	91
Ἡ βυζαντινὴ βασιλικὴ τῆς Μέντζενας	99
Παλαιοχριστιανικὴ θύρα Τεγέας	103
Ὁ Ἅγιος Δημήτριος τῆς Βαράσοβας	105
Ἡ Παναξιῳτίσσα τῆς Γαυρολίμνης	121
Ἐκ τῶν βυζαντινῶν Ἀπιδεῶν	125
Ἡ Παντάνασσα τῆς Μονεμβασίας	139
Ἡ ὀρθομαρμάρωσις τοῦ ἐν Μυστρᾷ ναοῦ τῆς Ὁδηγητρίας (Ἀφεντικοῦ)	152
Ἡ ἐπὶ τοῦ Κιθαιρῶνος μονὴ τῆς Παναγίας-Ζωοδόχου Πηγῆς	161
Ἡ κάτοψις τοῦ Προφήτου Ἡλία τῆς Θεσσαλονίκης	178
Ὁ παρὰ τὴν Ἀμφισσαν ναὸς τοῦ Σωτῆρος	181
Ἐργασίαι ἀναστηλώσεως βυζαντινῶν μνημείων	197
[ἐν Μυστρᾷ, Ὀσίῳ Μελετίῳ]	



ΑΡΧΕΙΟΝ  
ΤΩΝ  
ΒΥΖΑΝΤΙΝΩΝ ΜΝΗΜΕΙΩΝ  
ΤΗΣ ΕΛΛΑΔΟΣ

ΕΞΑΜΗΝΙΑΙΟΝ ΠΕΡΙΟΔΙΚΟΝ ΣΥΓΓΡΑΜΜΑ

ΣΥΝΤΑΣΣΟΜΕΝΟΝ ΚΑΙ ΕΚΔΙΔΟΜΕΝΟΝ

ΥΠΟ

ΑΝΑΣΤΑΣΙΟΥ Κ. ΟΡΛΑΝΔΟΥ

ΚΑΘΗΓΗΤΟΥ ΤΟΥ ΠΟΛΥΤΕΧΝΕΙΟΥ

ΑΚΑΔΗΜΑΪΚΟΥ

ΤΟΜΟΣ Β΄

1936

ΑΘΗΝΑΙ

ΤΥΠΟΓΡΑΦΕΙΟΝ "ΕΣΤΙΑ,,

ΜΑΪΣΝΕΡ & ΚΑΡΓΑΔΟΥΡΗ



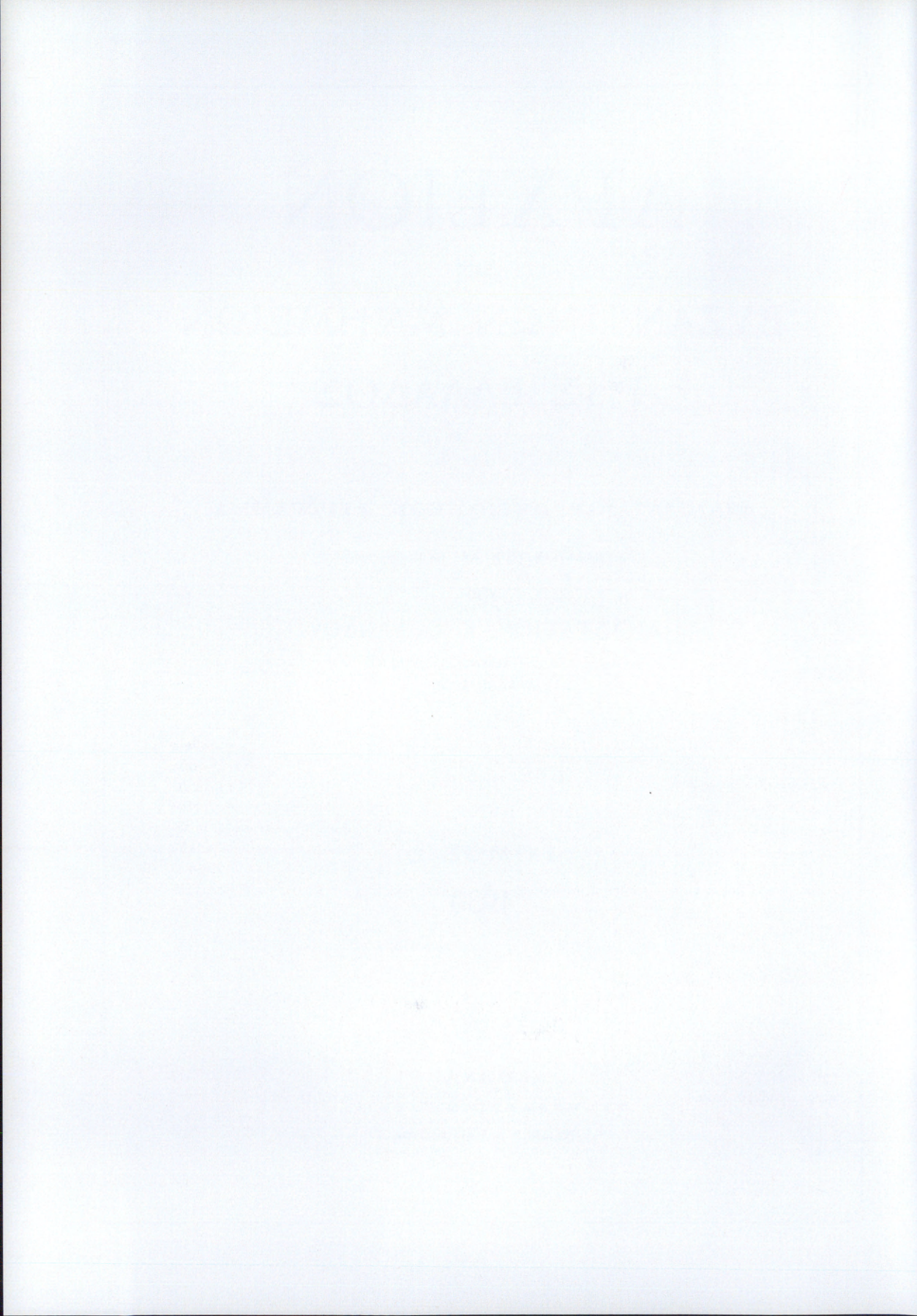

## Η ΠΑΡΑ ΤΗΝ ΑΡΤΑΝ ΜΟΝΗ ΤΩΝ ΒΛΑΧΕΡΝΩΝ

Μεταξὺ τῶν πολλῶν καὶ σημαντικῶν βυζαντινῶν μνημείων, δι' ὧν κοσμεῖται ἡ περιοχὴ τῆς Ἀρτης, ἐξέχουσαν θέσιν κατέχει μικρὰ μονὴ τῆς Παναγίας, ἐπικαλουμένης τῶν Βλαχερνῶν, — ὡς ἀπεκλήθησαν καὶ τόσαι ἄλλαι πολλαχοῦ τῆς βυζαντινῆς αὐτοκρατορίας<sup>1</sup> — προφανῶς εἰς τιμὴν τῆς ἐν Κωνσταντινου-

<sup>1</sup> Βραχὺν κατάλογον, μονῶν, ναῶν καὶ τοπωνυμίων τῆς Ἑλλάδος φερόντων τὸ ὄνομα τῶν Βλαχερνῶν, αὐτοῦσιον ἢ παρηλλαγμένον, ἐδημοσίευσεν ἑν Ἀρχαιολ. Ἐφημερ. τοῦ 1923 σ. 6 σημ. 2. Ἐπειδὴ δ' ἐν τῷ μεταξὺ συνέλεξα καὶ ἄλλο συναφές ὕλικόν, κρίνω σκόπιμον νὰ δημοσιεύσω ἐνταῦθα τὸν πληρέστερον κατάλογον τῶν ἀπὸ τῶν Βλαχερνῶν φερωνυμωμένων μονῶν, ναῶν καὶ τοπωνυμίων, ἔχοντα οὕτω:

α') Ἀττική: Μονὴ Βλαχερνῶν μὴ σωζομένη, ἀναφερόμενη δ' ἐν τῇ γνωστῇ πρὸς τὸν Λατίνον ἀρχιεπίσκοπον Ἀθηνῶν βούλλα τοῦ πάπα Ἰννοκεντίου τοῦ Γ' (Migne, Patr. Lat. τόμ. 215 σ. 1560). β') Ἡλεία, Μονὴ Βλαχερνῶν παρὰ τὴν Κυλλήνην (Γλαρὲν-τζαν) (Ὁ ρ λ ά ν δ ο ς, Ἀρχαιολ. Ἐφημερίς 1923 σ. 5-35). γ') Μεσσηνία, ναὸς ἐν τῇ περιοχῇ τῶν Καλαμῶν, ἡμίσειαν ὥραν ΒΔ τῆς Γιαννίτσας (Δουκάκης, Μεσσηνιακά Γ, 1911 σ. 313). δ') Μάνη, Ναὸς Βλαχέρνας παρὰ τὸν Μέζαπον (Megaw, British School Annual τομ. XXXIII σ. 150) ε' Χίος, Παναγία Βλαχερονίτισσα (Ζολώτα-Σάργου, Ἱστορία τῆς Χίου τόμ. Α', Π σ. 49). ζ') Κύπρος, ἐν τῷ τυπικῷ Νείλου, κτήτορος τῆς μονῆς Μαχαιράδος (1210) ἀναφέρονται «ιερεῖς τῆς Βλαχερονίτισσας» (Miklosich-Müller, Acta et Diplomata 5,431 ζ') Κρήτη, 1) ναὸς Παναγίας Βλαχερνῶν ἰδρυθεὶς παρὰ τοῦ Ἀγ. Ἀνδρέου Κρήτης (Loparev, Vizant. Vrem. 4 (1897) σ. 346), 2) ναὸς Βλαχερονίτισσης ἐν τῷ νομῷ Χανίων (Gerola, Monumenti Veneti nell' isola di Creta τόμ. II εἰκ. 223, 224). η') Αἰτωλία, ναὸς παρὰ τὸ Ἀγρίνιον (Woodhouse, Aetolia, Oxford 1897 σ. 178 σημ. 2, Κ. Ρωμαῖος, Ἀρχ. Δελτ. 1922-25 παράρτ. σ. 9). θ') Κεφαλληνία, Μονὴ Βλαχέρνας παρὰ τὸ Λυξούρειον (Ν. Ἑλληνομνήμων Δ', 115). ι') Λευκάς, (J. Pàpadopoulos, Les palais et les églises des Blachernes, Athènes 1928, σ. 17 σημ. 2). ια) Κέρκυρα, ἑπτὰ ναοὶ ὧν εἰς ἐπὶ τῆς παρὰ τὸ Κανόνι χειρσονησίδος (γυναικεία μονή) (F. Gregorovius, Korfu, eine ionische Idylle, Leipzig 1884, 70) καὶ ἀνὰ εἰς εἰς Ἀσπιωτάδες, Καμάραν, Καρουνάδες, Κουραμάδες, Ριγγλάδες, Σκριπρόν (Σπ. Κ. Παπαγεωργίου, Ἱστορία τῆς ἐκκλησίας τῆς Κερκύρας, ἐν Κερκύρῃ 1920 σ. 223, 226, 227, 230. ιβ') Παξοί, περιοχὴ Δίσκου (Σπ. Κ. Παπαγεωργίου, ἔ. ἀ. σ. 239). ιγ') Ἀργεα, Ἡ ἐνταῦθα δημοσιευομένη μονή. ιδ) Καστορία, (Λάμπρος, Ν. Ἑλληνομνήμων ΙΗ', 445). ιε') Σέρραι, Ναὸς Παναγίας Βλαχερνῶν (Παπαγεωργίου, Byzantinische Zeitschrift III, 252 Λαμπάκης Δελτ. Χριστ. Ἀρχ. Ἐταιρ. Ε', 63). ις') Θράκη, 1) Πανίδο (Kalinka, Oesterreichische Jahreshefte τόμ. 23 Beibl. σ. 151) 2) Ἀδριανούπολις. Ἐπὶ κεντητοῦ ἐπιταφίου τοῦ ἐν Ἀθήναις μουσείου τῶν κοσμητικῶν τεχνῶν (ἀριθ. 1767) προερχομένου ἐξ Ἀδριανουπόλεως ἀναφέρεται ὅτι ὁ ἐπιτάφιός «ἀφιερῶθι ἐν τῷ ναῷ τῆς Παμμακαρίστου τῆς ἐπονομαζομένης Βλαχέρνας»

πόλει Παναγίας τῶν Βλαχερνῶν, περιλαλήτου προσκυνήματος τοῦ βυζαντινοῦ κόσμου.

Ἡ μονὴ τῶν Βλαχερνῶν, ἣν θὰ ἐξετάσωμεν ἐνταῦθα, εὐρίσκεται πρὸς τὰ βορειοανατολικά τῆς Ἀρτης, ἐκεῖθεν τοῦ Ἀράχθου, ἐπὶ τῆς κλιτύος τῆς ἀπέναντι τοῦ φρουρίου χαμηλῆς ράχews. Ἡ ἀπὸ τῆς Ἀρτης ἀπόστασις αὐτῆς εἶναι μόλις τετάρτου τῆς ὥρας, ἐὰν διασχίσῃ τις πεζὸς τὸν Ἀραχθὸν ἀπὸ τοῦ φρουρίου—πρᾶγμα ὅπερ εἶναι ἐφικτὸν μόνον κατὰ τὸ θέρος· κατὰ δὲ τὸν χειμῶνα, ἑλλείψει γεφύρας παρὰ τὸ φρούριον, ἵνα μεταβῇ τις εἰς τὴν Βλαχέρναν ὁφείλει νὰ διαβῇ τὸ ἡμίσειαν ὥραν πρὸς νότον τοῦ φρουρίου κείμενον θρυλικὸν «γεφύρι τῆς Ἀρτας», ἐκεῖθεν δ' ἀκολουθῶν πρὸς τ' ἀνάντη τὴν δεξιὰν ὄχθην τοῦ Ἀράχθου, πρέπει νὰ διανύσῃ ἱκανὰ χιλιόμετρα διὰ νὰ φθάσῃ εἰς τὸ μοναστήριον.

Ὑπὸ τῶν ἐντοπίων ὀνομάζεται σήμερον ἡ μονὴ Βλαχέρνα ἢ Βλαχιόρινα. Καὶ μέχρι μὲν τοῦ 1814 ὃ ἐν αὐτῇ ναὸς ἐτιμᾶτο εἰς μνήμην τῆς Μεταστάσεως τῆς Θεοτόκου, ἔκτοτε δὲ καὶ μέχρι σήμερον τιμᾶται εἰς μνήμην τῆς καταθέσεως τῆς τιμίας ἐσθῆτος τῆς Παρθένου.

Ὡς ἔχει σήμερον τὸ καθολικὸν τῶν Βλαχερνῶν πᾶν ἄλλο ἢ τὴν ὡραίαν παλαιὰν αὐτοῦ ὄψιν παρουσιάζει εἰς τὸν ἐπισκέπτην. Προσθήκαι, ἐπισκευαὶ ἀπειροκάλοι, ἐπιχρίσματα διὰ λευκῆς κονίας, ἀντηρίδες κλπ. ἡλλοίωσαν τὴν ἀρχικὴν μορφήν του καὶ ἐξηφάνισαν τὰς παλαιὰς τοιχογραφίας. Πολλὰς ἰδίως βλάβας ὑπέστη ἡ μονὴ κατὰ τὰς ἐπαναστάσεις τοῦ 1821 καὶ 1854, ὁπότε φαίνεται ὅτι ἐφράχθησαν διὰ τοιχοποιίας πάντα σχεδὸν τὰ παράθυρα τοῦ καθολικοῦ, προφανῶς ἵνα χρησιμοποιηθῇ ὡς ἀμυντήριον.

Παλαιαὶ καὶ νεώτεραι μνεῖαι τῆς μονῆς καὶ σχετικαὶ παραδόσεις. Τὴν μόνην ἀρχαίαν μνεῖαν τῆς μονῆς ἀνεῦρον ἐν τῇ γαλλικῇ παραλλαγῇ τοῦ χρονικοῦ τοῦ Μωρέως, ἔνθα ἐν σελ. 459 λέγεται, ὅτι ὁ νεαρὸς δεσπότης Θωμᾶς ἐγκαταλείψας τὸ φρούριον τῆς Ἀρτης, ὅπερ ἐπολιορκεῖτο ὑπὸ τοῦ στρατοῦ τοῦ βασιλέως τοῦ Τάραντος Καρόλου Β' τοῦ Ἀνδηγανοῦ κατέφυγε «à une abbaye de Nostre Dame que on dit la Blakerne»<sup>1</sup>. Ἐπειδὴ δὲ ἡ εἰρημένη πολιορκία ἀναφέρεται εἰς τὸ ἔτος 1304<sup>2</sup>, ἔπεται ὅτι ἡ μονὴ ὑφίστατο ἤδη κατὰ τὸ δευτέρον ἡμῖς τοῦ 13<sup>ου</sup> αἰῶνος.

Περὶ τῆς κτίσεως τοῦ καθολικοῦ τῶν Βλαχερνῶν διασώζεται εἰσέτι παρὰ τῷ λαῷ καὶ ἡ ἑξῆς παράδοσις, ἣν πρῶτος κατέγραψεν ὁ Λάμπρος<sup>3</sup>.

ὑπὸ τοῦ Μητροπολίτου Ἀδριανουπόλεως Ἀνθίμου ἐν ἔτει 'ζρις' (=1608). Ναοὶ Βλαχερνῶν ἀναφέρονται ὑπάρξαντες καὶ ἐν Κερασσοῖντι (Papadopoulos, ἔ.δ.) Ρωσία (Wulff, *Altchr. und byz. Kunst* τόμ. II) καὶ Ἰταλίᾳ (Ραβέννα, Ρώμη Gregorovius, *Korf*, eine ionische Idylle, Leipzig 1884 σ' 70).

<sup>1</sup> Buchon, *Recherches historiques sur la principauté française de Morée et ses hautes baronies. Le livre de la conquête*, Paris 1845 τόμ. I, 459.

<sup>2</sup> I. Ρωμανός, *Περὶ τοῦ δεσποτάτου τῆς Ἡπείρου ἐν Κερκύρᾳ* 1895 σ. 105 καὶ 106.

<sup>3</sup> Νίος Ἑλληνομνήμων τόμ. Β' (1905) σ' 296.

«Ο πρωτομάστουρας ᾠφκίανε τ' ἐκκλησιὰ τ'ς Παναγίας ἔς τὸ Παλιοχώρι<sup>1</sup> εἶχε κτίσει μπροστήτερα τ' Βλαχιόρινα ποῦνι ἀντίκρυα ᾠ τ'ν Ἄρτα ἔς τοῦ Τούρκικου, κι' ἦταν πολὺ καλὴ ἐκκλησιὰ. Ἀλλὰ ὁ κάλφας τοῦ καταπίαστηκε κι' ἔφκισι τὴν Παρηγορίτσα ἔς τ'ν Ἄρτα, ποῦταν πολὺ καλλίτερη ἀπ' τ' Βλαχιόρινα, καὶ τῶβγαλαν καὶ τραγοῦδι ᾠῶλεγι:

νὰ βγῇ ἡ κυρὰ Βλαχιόρινα νὰ ἰδῇ τὴν Παρηγορίτσα  
ποῦταν πολὺ ὁμορφότερη καὶ καλλίτερη. Ὁ πρωτομάστουρας τότες ἔχιζε ἔς τὴν Παναγιὰ ὅτὸ Παλιοχώρι, καὶ σὰν ἄκουσι τὸ τραγοῦδι τοῦρθι μεγάλο χάλι, γιατί νὰ τὸν περάσῃ ὅτὴν τέχνη ὁ κάλφας του, κι' ἀπ' τὴν μεγάλη του λύπη ἐκεῖ ποῦ ᾠδούλευε τοῦρθι σκουτοῦρα κι' ἔπισι κάτου ἀπ' τὴ σκεπὴ τ'ς ἐκκλησίας καὶ σκουτώθηκε»

Ἡ παράδοσις αὕτη, ἐπάγεται ὁ Λάμπρος, «συνάγει ἐπὶ τὸ αὐτὸ τρεῖς τῶν κυριωτάτων ναῶν τῶν κτισθέντων ἐν Ἡπείρῳ ἐπὶ τοῦ Δεσποτάτου. Ἀλλὰ τὰ καθέκαστα δὲν εἶναι ἀξιόπιστα». Ἐννοεῖ δὲ ὁ σοφὸς διδάσκαλος διὰ τῆς τελευταίας ταύτης φράσεως, ὅτι ἡ χρονολογικὴ σειρὰ κατασκευῆς τῶν τριῶν ναῶν—Βλαχιόρινας, Παναγιάς ὅτὸ Παλιοχώρι καὶ Παρηγορητίσσης—δὲν εἶναι οἷαν φέρει αὐτὴν ἡ παράδοσις, ἀλλ' ὅτι πρώτη κατεσκευάσθη ἡ Παρηγορητίτσα μεθ' ἣν ἠκολούθησαν ἡ Βλαχιόρινα καὶ ἡ Παναγιὰ. Ὅταν ἔλθωμεν εἰς τὴν ἐξέτασιν τῆς χρονολογίας κατασκευῆς τῆς μονῆς τῶν Βλαχερνῶν, θέλομεν ἀποδείξει ὅτι ἡ σειρὰ κατασκευῆς τῶν ναῶν ἔχει ὄντως ὡς φέρει αὐτὴν ἡ παράδοσις, ἥτις πρέπει καὶ κατὰ τοῦτο νὰ θεωρηθῇ ἀξιόπιστος.

Ἐκ τῶν νεωτέρων πρῶτος παρέσχε περὶ τῆς μονῆς τῶν Βλαχερνῶν πληροφορίας ὁ μητροπολίτης Ἄρτης Σεραφεῖμ ὁ Βυζάντιος (1884), ὅστις καὶ ἐδημοσίευσεν<sup>2</sup> τὴν ἐπὶ τοῦ ἑτέρου τῶν ἐν τῷ καθολικῷ ἀνιδρυμένων τάφων ἐπιτύμβιον ἐπιγραφὴν. Δύο ἔτη ἀργότερον (1886) ἐπεσκέφθη τὴν μονὴν ὁ Ρῶσος Ἀρχιμανδρίτης Ἀντωνῖνος, ὅστις περιέγραψεν αὐτὴν διὰ βραχέων παρασχὼν καὶ τινὰ ἀφελῇ σκαριφήματα τῆς κατόψεως τοῦ καθολικοῦ, τῆς ὄψεως τοῦ ἱεροῦ καὶ τοῦ ὑπὲρ τὴν νοτίαν θύραν τοῦ νάρθηκος ἀναγλύφου<sup>3</sup>. Κατὰ τὸ αὐτὸ δ' ἔτος 1886 μετέβη εἰς Βλαχέρνας καὶ ὁ ἀοίδιμος διδάσκαλός μου Σπυρίδων Π. Λάμπρος, ὅστις ἀνέγνωσε πληρέστερον καὶ ὁρθότερον τὴν εἰρημένην ἐπιτύμβιον ἐπιγραφὴν<sup>4</sup> ἀφήσας, ὡς γράφει, «εἰς ἄλλους τὴν συγγραφὴν περὶ τῆς οἰκοδομίας τῆς ἀξίας θέας καὶ μελέτης μονῆς ταύτης».

<sup>1</sup> Πρόκειται περὶ τῆς Κόκκινης Ἐκκλησιᾶς ἡ Παναγίας Βελλᾶς, περὶ ἧς ἐδημοσίευσεν ἰδίαν μελέτην ἐν τοῖς Ἡπειρωτικοῖς Χρονικοῖς Τόμ. Β' σελ. 153-169.

<sup>2</sup> Δοκίμιον ἱστορικῆς τιнос περιλήψεως τῆς ποτε ἀρχαίας καὶ ἐγκρίτου Ἡπειρωτικῆς πόλεως Ἄρτης καὶ τῆς ὡσαύτως νεωτέρας πόλεως Πρεβέζης. Ἐν Ἀθήναις 1884 σ. 158 καὶ 367.

<sup>3</sup> Iz Rumelij Pétroupoliς 1886 (ρωσ.) σελ. 479 καὶ πίν. XVIII.

<sup>4</sup> Ἡ δημοσίευσις τῆς ἐπιγραφῆς ἀνηγγέλθη μὲν ὑπὸ τοῦ Λάμπρου ἀπὸ τοῦ 1905 (Ν. Ἑλληνομν. Β', 297 σημ. 2) ἐπραγματοποιήθη ὁμως μετὰ τὸν θάνατον αὐτοῦ ἐκ τῶν καταλοίπων του (Ν. Ἑλληνομν. ΙΕ' (1921) σ. 23 ἐ.).



Δώδεκα ἔτη βραδύτερον (1898) ἐπεσκέφθη τὰς Βλαχέρνας ὁ Γεώργιος Λαμπάκης, ὅστις πρῶτος ἐδημοσίευσε<sup>1</sup> φωτογραφικὴν τοῦ ναοῦ ἄποψιν ἀπὸ Β. Α. ὡς καὶ κάτοψιν τοῦ καθολικοῦ, πλὴν ἐν πολλοῖς ἐσφαλμένην. Τέλος μνείαν τοῦ καθολικοῦ τῶν Βλαχερνῶν ἔκαμον ὁ Wulff<sup>2</sup> καὶ ἰδίᾳ ὁ G. Millet<sup>3</sup> χωρὶς ὁμῶς νὰ παράσχωσι καὶ νέαν αὐτῆς ὀρθὴν κάτοψιν ἢ τομὴν ἢ ἄλλην τινα εἰκόνα πλὴν τῆς τοῦ ἐπὶ τῆς βορείου τοῦ νάρθηκος πύλης ἐντειχισμένου γλυπτοῦ κοσμήματος<sup>4</sup>.

Μελετῶν ἀπὸ τοῦ 1917 τὰ βυζαντινὰ μνημεῖα τῆς Ἀρτης περιέλαβον εἰς τὸν κύκλον τῶν ἐρευνῶν μου ἐκ τῶν πρώτων καὶ τὴν μονὴν τῶν Βλαχερνῶν. Ἡ ἀπόμερος καὶ σχεδὸν ἐγκαταλελειμμένη μονὴ αὕτη ὁμολογῶ ὅτι ἦσκει πάντοτε ἐπ' ἐμοῦ ἰδιαιτέραν γοητείαν ὅχι τόσο διὰ τὸ πρωτότυπον σχετικῶς, ἀρχιτεκτονικὸν τῆς σχέδιον καὶ τὰ περιφῆμα αὐτῆς γλυπτὰ, ὅσον ἔνεκα τῶν τάφων τῶν μεγαλωνύμων δεσποτῶν, οὓς περικλείει. Εἰς τὸ ὑποβλητικὸν ἡμίφως, τὸ ὁποῖον βασιλεύει κάτω ἀπὸ τοὺς θόλους τοῦ ἐρημικοῦ αὐτοῦ ναοῦ, οἱ δύο ἐκατέρωθεν τῆς εἰσόδου τάφοι μὲ ἐκράτουν καθ' ἐκάστην μου ἐπίσκεψιν εἰς μίαν εὐλαβῇ προσήλωσιν· διότι παρ' ὅλας τὰς φθορὰς καὶ ἀλλοιώσεις, αἱ ἐπροξένησαν εἰς αὐτοὺς ἡ νεωτέρα περιέργεια καὶ θησανυροθηγία, αἱ δύο ἐπιβλητικαὶ ὀρθογώνιοι σαρκοφάγοι ἐντὸς τῶν ὁποίων οἱ Κομνηνοδουκάδες εὗρον τὴν τελευταίαν των ἀνάπαυσιν, δὲν ἔπαυον νὰ εἶναι δι' ἐμὲ αἱ ἱερὰ κιβωτοὶ αἱ περικλείουσαι τὰ σεπτὰ σκηνώματα τῶν ἐργατῶν τῆς παλαιᾶς τοῦ Δεσποτάτου τῆς Ἡπείρου δόξης, λείψανα πρὸ τῶν ὁποίων δὲν ἦτο δυνατόν ν' ἀντιπαρέλθῃ τις ἀδιάφορος.

## Η ΑΡΧΙΤΕΚΤΟΝΙΚΗ ΤΟΥ ΝΑΟΥ

Τὸ μόνον κτήριο τῆς παλαιᾶς μονῆς ὅπερ ἀπέμεινεν ἀκέραιον εἶναι τὸ καθολικόν. Πάντα τὰ περὶ αὐτοῦ σωζόμενα σήμερον, κελλίᾳ, στάβλοι κλπ ἀνήκουσιν εἰς πολὺ μεταγενεστέρους χρόνους.

Τὸ καθολικὸν διαιρεῖται εἰς κυρίως ναὸν καὶ εἰς νάρθηκα, ὅστις προσετέθη ἀργότερον, ὡς ἀποδεικνύει ἢ τε διάφορός τοιχοποιία του καὶ ἄλλαι τινες ἐνδείξεις αἰσθητικῆς μᾶλλον φύσεως<sup>5</sup>.

Ὁ κυρίως ναὸς ἔχει ἐν κατόψει—ὡς πλεῖστοι τῶν μεσοβυζαντινῶν ναῶν—σχῆμα τετράγωνον (12.90×12.60 μ.) (εἰκ. 1) ἀπὸ τοῦ ὁποῖου προβάλλ-

<sup>1</sup> Δελτ. Χριστ. Ἀρχ. Ἑταιρ. Γ' (1903) σελ. 93. Κάτοψις ἐν σελ. 95.

<sup>2</sup> Wulff, Die altchristliche und byzantinische Kunst τόμ. II σ. 429.

<sup>3</sup> L'école grecque dans l'architecture byzantine Paris 1916 σ. 9, 9<sub>1</sub>, 20<sub>3</sub>, 101, 120<sub>3</sub>, 165, 189, 210<sub>6</sub>.

<sup>4</sup> Millet, L'ancien art Serbe, Paris 1919 εἰκ. 153.

<sup>5</sup> Κατὰ τὴν νότιον πλευρὰν τοῦ ναοῦ ὑπάρχει σήμερον καὶ ξύλινον ὑπόστεγον. ὅπερ ἀντικατέστησε πιθανῶς ἀρχαιότερον ξύλινον στέγασμα.

λουν πρὸς ἀνατολὰς τρεῖς κόγχαι, αἵτινες, περιέργως, ἔχουσι διάφορον ἑκάστη σχῆμα· διότι ἡ μὲν μέση εἶναι ἑξωτερικῶς ἡμιεξάγωνος ἢ νοτία ἡμικυκλική, ἡ δὲ βόρειος κάτω μὲν ἡμικυκλική ἄνω δὲ πεντάγωνος (εἰκ. 1).

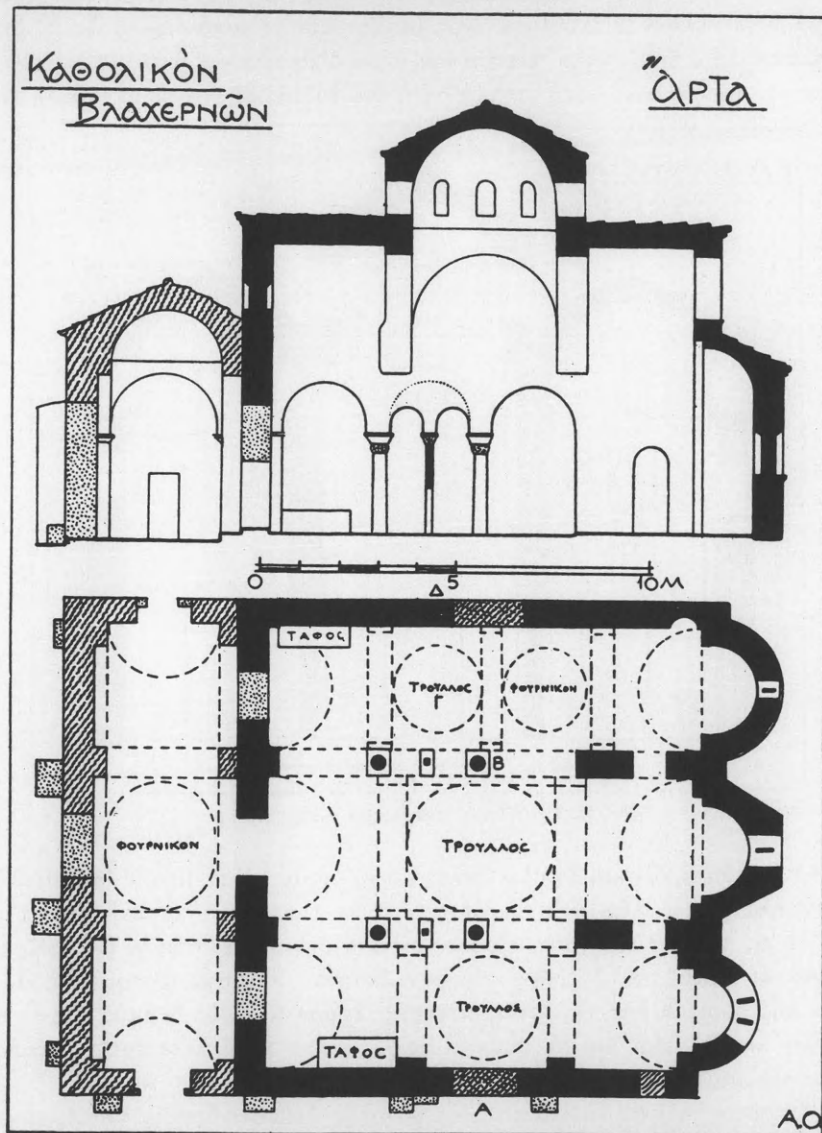

Εἰκ. 1. Κάτοψις καὶ κατὰ μήκος τομή τοῦ καθολικοῦ τῶν Βλαχερνῶν.

Ἐσωτερικῶς ὁ ναὸς διαιρεῖται εἰς τρία κατὰ μήκος κλίτη, ὧν τὸ μέσον εἶναι κατὰ τι πλατύτερον τῶν πλαγίων (3.70—3.20). Τὰ πλάγια κλίτη χωρί-

ζονται ἀπὸ τοῦ μέσου διὰ τοίχου, ὅστις κατὰ μὲν τὸ ἱερὸν εἶναι ὁλόσωμος, με πᾶχος 0.65, διατρυπώμενος μόνον ὑπὸ χαμηλῆς τοξωτῆς θύρας, κατὰ δὲ τὸ ὑπόλοιπον αὐτοῦ τμήμα διαλύεται εἰς κιονοστοιχίας ἐκ δύο μεγάλων ἀρραβδῶτων κυλινδρικών κιόνων καὶ ἑνὸς μεταξὺ αὐτῶν μικροτέρου, ὅστις μέχρι μὲν ὕψους 1.07 ἔχει τομὴν τετράγωνον, ἄνω δ' ἀποβαίνει ὀκτάγωνος (εἰκ. 3). Τὰ μεταξὺ τῶν κιόνων κενὰ γεφυροῦνται διὰ τόξων, ἐξ ὧν τὰ μὲν ἄκρα εἶναι

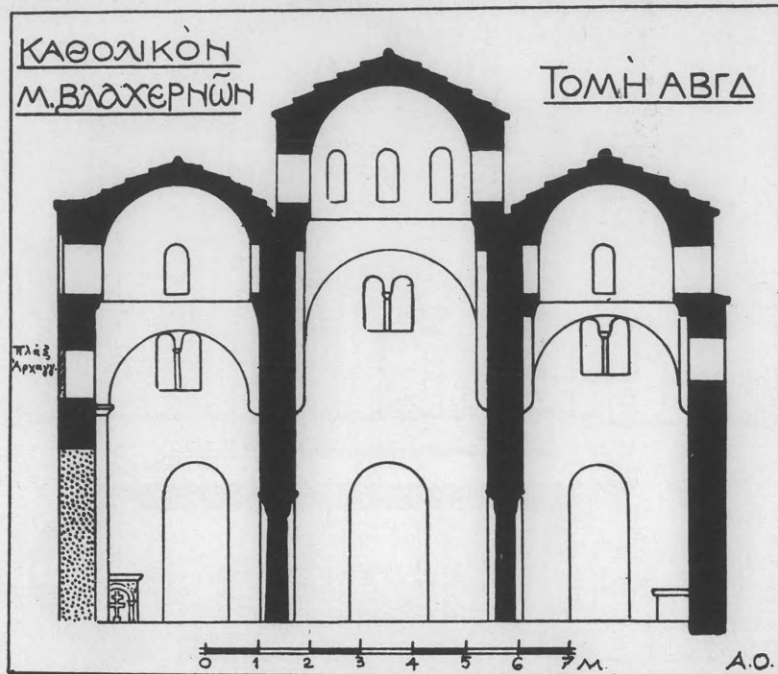

Εἰκ. 2. Τομή τοῦ καθολικοῦ κατὰ πλάτος.

μεγάλα (χορδὴ 2.23) καὶ ὑψηλὰ (βέλος 1.16), τὰ δὲ μέσα μικρὰ (χορδὴ 0.80) καὶ χαμηλὰ (βέλος 0.62) (εἰκ. 1 τομὴ).

Ἡ εἰς τὸν κυρίως ναὸν εἴσοδος ἐγίνετο διὰ πέντε θυρῶν, ὧν τρεῖς μὲν ἀνοίγονται κατὰ τὴν δυτικὴν πλευρὰν ἐκάστου κλίτους, ἀνὰ μία δὲ εἰς τὸ μέσον τῆς βορείου καὶ τῆς νοτίου πλευρᾶς. Τόσον αἱ πρὸς δυσμὰς θύραι τῶν πλαγίων κλιτῶν ὅσον καὶ αἱ πλάγιαι ἐφράχθησαν μεταγενεστέρως μεταβληθεῖσαι εἰς παράθυρα.

Ἐκαστον κλίτος στεγάζεται διὰ κτιστῆς ἡμικυλινδρικῆς καμάρας—ὧν ἡ τοῦ μέσου ὑψηλοτέρα τῶν πλαγίων—διακοπτομένης κατὰ τὸ μέσον περίπου τοῦ μήκους τοῦ κλίτους ὑπὸ τρούλλου (εἰκ. 1 καὶ 2). Πρὸς στήριξιν τῶν τρούλλων τούτων κατεσκευάσθησαν εἰς ἕκαστον κλίτος ἀνὰ τέσσαρα τόξα, ὧν τὰ μὲν δύο ἐστηρίχθησαν ἐπὶ τῶν κατὰ μήκος τοίχων (διαχωριστικῶν καὶ ἐξωτερικῶν)

ἔχοντα αὐτῶν κατὰ 0,20-0,30 (εἰκ. 1 τομή), τὰ δὲ λοιπὰ δύο ἐγεφύρωσαν ἐγκαρσίως τὰ κλίτη δίκην ἐνισχυτικῶν ἀντηρίδων στηριζομένων κατὰ τὰς γεννήσεις ἐπὶ κυλινδρῶν (εἰκ. 2). Εἶναι δὲ τὰ τόξα αὐτὰ εἰς μὲν τὸν νότιον καὶ τὸν μέσον τρούλλον ἀσυμμέτρως πρὸς τοὺς κάτωθεν κίονας τοποθετημένα, εἰς δὲ τὸν βόρειον τρούλλον ὁπωσδήποτε συμμετρικῶς πρὸς τὰ κάτωθεν στηρίγματα τεθειμένοι (εἰκ. 1, κάτοψις) οὕτως ὥστε τὸ βάρος τοῦ ὑπερθεῖν τρούλλου νὰ μεταδίδεται κατακορύφως εἰς τοὺς δύο μεγάλους κίονας, τοῦθ' ὅπερ δὲν συμβαίνει εἰς τὰ δύο ἄλλα κλίτη. Ἀκριβῶς δὲ ἐπειδὴ τὰ εἰρημένα τόξα τοῦ βορείου κλίτους ἀντιστοιχοῦσι πρὸς τοὺς κάτωθι κίονας, ἡ διάμετρος τοῦ βορείου τρούλλου εἶναι μικροτέρα τῆς τοῦ νοτίου, ἡ δὲ θέσις αὐτοῦ δυτικωτέρα τῆς τοῦ νοτίου (εἰκ. 1). Σημειωτέον δ' ὅτι παραπλεύρως τοῦ βορείου τρούλλου ἦτοι πρὸς ἀνατολὰς αὐτοῦ κατεσκευάσθη καὶ φουρνικὸν τῇ βοηθείᾳ καὶ ἐτέρου ἐγκαρσίου τόξου<sup>1</sup>. Προσθέτω ἐν τέλει ὅτι τοῦ μὲν νοτίου καὶ τοῦ μέσου τρούλλου τὸ σχῆμα—μάλιστα τοῦ δευτέρου—εἶναι ἐν ὀριζοντίᾳ τομῇ ἑλλειψοειδές, ἐν ᾧ τὸ τοῦ βορείου τρούλλου καὶ τοῦ παρ' αὐτὸ φουρνικοῦ εἶναι κυκλικόν.

Ἔχομεν κατὰ ταῦτα εἰς τὸ καθολικὸν τῶν Βλαχερνῶν μίαν τρικλίτον θολωτὴν βασιλικὴν φέρουσαν εἰς τὸ μέσον ἐκάστου κλίτους ἀνὰ ἓνα τρούλλον, ὃν ὁ μέσος μεγαλύτερος καὶ ὑψηλότερος τῶν δύο πλαγίων.

Τρούλλους ἐπὶ θολωτῶν πλαγίων κλιτῶν ἀπαντῶμεν μόνον εἰς δύο ναοὺς τῆς Κύπρου τοῦ 9<sup>ου</sup> ἢ 10<sup>ου</sup> πιθανῶς αἰῶνος: τὸν τῶν Ἀγ. Βαρνάβα καὶ Ἰλαρίωνος Περιστερώνας<sup>2</sup> καὶ τὸν τῆς Ἀγ. Παρασκευῆς Γεροσκήπου<sup>3</sup> (Πάφου) μὲ τὴν διαφορὰν ὅμως ὅτι εἰς τοὺς ναοὺς τῆς Κύπρου α) τὸ μέσον κλίτος φέρει τρεῖς κατὰ μῆκος τρούλλους πρὸς τοὺς ὁποίους οἱ τῶν πλαγίων κλιτῶν εἶναι τεθειμένοι οὕτως, ὥστε νὰ σχηματίζεται σταυρός, κατὰ τὸ ἀπὸ τοῦ Ἀγ. Ἰωάννου τῆς Ἐφέσου καὶ τῶν Ἀγ. Ἀποστόλων τῆς Κωνσταντινουπόλεως ὁρμηθὲν σύστημα καὶ β) ὅτι οἱ τρούλλοι τῶν πλαγίων κλιτῶν βαίνουνσιν ἀπ' εὐθείας ἐπὶ τῶν κατὰ μῆκος καμαρῶν καὶ ἐπὶ ἰσοῦψῶν πρὸς αὐτὰς τοξωτῶν βαθύνσεων τῶν διαχωριστικῶν τοίχων, ἄνευ δηλαδὴ τῶν τόξων γεφυρώσεως, ὧν ἐγένετο χρῆσις εἰς τὰς Βλαχερνὰς τῆς Ἀρτης. Ἐν ἄλλοις λόγοις εἰς μὲν τοὺς ναοὺς τῆς Κύπρου ἢ τοποθέτησις τῶν τρούλλων εἶναι

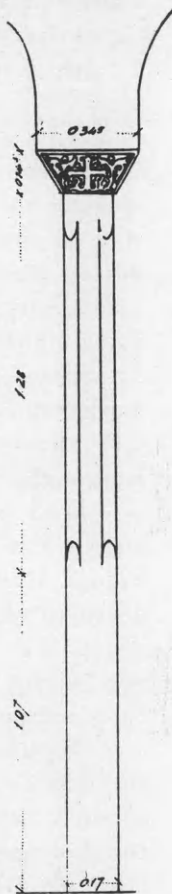

Εἰκ. 3.

Ὁ παρέμβλητος κιονίσκος.

<sup>1</sup> Ἀπατηθεὶς ἐκ τῆς κατόψεως τοῦ Λαμπάκη ἐξέλαβεν ὁ Wulff τὸ φουρνικὸν τοῦτο ὡς τρούλλον (Altchristliche und byzantinische Kunst II σ. 482).

<sup>2</sup> Γ. Α. Σωτηρίου, Βυζαντινὰ μνημεῖα τῆς Κύπρου, Ἀθῆναι 1936 εἰκ. 10 σ. 15.

<sup>3</sup> Ὁ αὐτός, ἔ. ἀ. εἰκ. 11 σ. 16.

προμελετημένη, ἐν ᾗ εἰς τὰς Βλαχερνὰς φαίνεται οἰοῦναι τυχαία καὶ ἀμελέτητος ἀφ' οὗ τόσο ἀνοργάνως ἐν σχέσει πρὸς τοὺς κίονας ἐτέθησαν ὃ τε μέσος καὶ ὁ νότιος τρούλλος καὶ ἀφ' οὗ τόσο ἀσύμμετρον πρὸς τὸ νότιον εἶναι τὸ βόρειον κλίτος, ὥστε τὰ κέντρα τῶν τριῶν τρούλλων οὐδὲ κἄν ἐπ' εὐθείας εὐρίσκονται. Ὁ τρόπος δ' αὐτὸς τῆς στηριξέως τῶν τρούλλων ἀφ' ἑνὸς καὶ ἀφ' ἑτέρου τὸ γεγονὸς ὅτι κάτωθεν τοῦ δυτικοῦ ἐγκαρσίου τόξου τοῦ μέσου τρούλλου ὑπάρχουσι δύο ἀδικαιολογήτως μικρὰ τόξα, τῶν ὁποίων ἐντούτοις τὸ ἄθροισμα μᾶς δίδει ἀνοιγμα ἴσον περίπου πρὸς τὸ ἀνοιγμα τῶν δύο μεγάλων ἄκρων τόξων τῆς κιονοστοιχίας, παρέχει λαβὴν εἰς τὴν ὑπόνοιαν μήπως οἱ τρούλλοι προσετέθησαν ἀργότερον εἰς προϋπάρχουσαν καμαροσκεπὴ βασιλικήν, μὲ κανονικοῦ τύπου κιονοστοιχίας ἥτοι μὲ μόνον τοὺς δύο μεγάλους κίονας γεφυρουμένους διὰ τόξου ὁμοίου πρὸς τὰ ἄκρα, ὅπερ ὅμως μετὰ τὴν τοποθέτησιν τῶν ἀνεχόντων τὸν τρούλλον τόξων ἐδέχθησε νὰ καταργηθῇ ἀντικατασταθὲν διὰ δύο μικροτέρων τόξων στηριχθέντων ἐπὶ τοῦ ἰσχοῦ καὶ εἰς τέμπλα μόνον ἰδιάζοντος κιονίσκου (εἰκ. 3). Τὸ μεσαῖον τοῦτο τόξον παρέστησα ἐπὶ τῆς τομῆς διὰ γραμμῆς ἐστιγμένης. Ὅμοιαν διάταξιν ἀλλὰ μὲ τρία κατὰ τὸν κατὰ πλάτος ἄξονα τοῦ ναοῦ φουρνικὰ ἀντὶ τρούλλων, παρουσιάζει καὶ ὁ κατωτέρω δημοσιευόμενος ναὸς τῆς Παναγίας Μεριῶν.

Κατὰ ταῦτα τὸ καθολικὸν τῶν Βλαχερνῶν εἶναι λίαν πιθανόν, ὅτι παρουσίαζεν ἀρχικῶς τὴν μορφήν τρικλίτου θολωτῆς βασιλικῆς, ἥς ἡ μέση καμάρα ὀλίγον μόνον ἐξεῖχε τῶν πλαγίων<sup>1</sup>, οὕτως ὥστε καὶ αἱ τρεῖς καμάραι ἠδύναντο νὰ στεγασθῶσι ὑπὸ μίαν καὶ τὴν αὐτὴν δικλινῆ στέγην, τοῦθ' ὅπερ πράγματι συμβαίνει ἐν μέρει καὶ σήμερον τῆς στέγης ἐκάστης καμάρας ἀποχωριζομένης εἰς διακεκριμένον ἀέτωμα μόνον κατὰ τὸ ἀνατολικὸν καὶ τὸ δυτικὸν ἄκρον τοῦ ναοῦ (εἰκ. 6).

Ἐχομεν λοιπὸν ἐνταῦθα νέον παράδειγμα ἀνατολιζούσης βασιλικῆς εἰς τὴν Βόρειον Ἑλλάδα, μετὰ τὴν Ἀγ. Σοφίαν τῆς Ἀχρίδος, μὲ τυφλὴν μέσην καμάραν φερομένην ὅμως ἐπὶ κίωνων ἀντὶ πεσσῶν, ὅπως εἰς τοὺς Ταξιάρχας τῆς Καστοριᾶς<sup>2</sup>. Πρέπει ἐν τούτοις νὰ σημειωθῇ ὅτι ἡ ὁμοιότης τοῦ καθολικοῦ τῶν Βλαχερνῶν πρὸς τοὺς ναοὺς τῆς Ἀχρίδος καὶ τῆς Καστοριᾶς περιορίζεται μόνον εἰς τὴν στέγασιν καὶ τοὺς κίονας δὲν ἐπεκτείνεται ὅμως καὶ εἰς τὴν διάταξιν τοῦ ἱεροῦ. Διότι ἐν ᾗ εἰς ἐκείνους αἱ πεσσοστοιχίαι ἢ κιονοστοιχίαι προχωροῦν, κατὰ παλαιὰ ἑλληνιστικὰ πρότυπα, μέχρι τοῦ ἀνατολικοῦ τοίχου τοῦ ναοῦ, εἰς τὸ καθολικὸν τῶν Βλαχερνῶν συνεχίζονται διὰ παχέων τοίχων, οἵτινες χωρίζουσι τὸ κυρίως ἱερὸν ἀπὸ τῆς προθέσεως καὶ τοῦ διακο-

<sup>1</sup> Τὸ ἀπὸ τοῦ δαπέδου τοῦ ναοῦ μέχρι τῆς κλειδὸς ὕψος τῶν καμαρῶν εἶναι: εἰς μὲν τὸ νότιον κλίτος 5.98, εἰς τὸ μέσον 7.50 καὶ εἰς τὸ βόρειον 6.44.

<sup>2</sup> Ὅρα πρόχειρον κάτοψιν παρὰ Millet, *L'École grecque dans l'architecture byzantine*, Paris 1916 σ. 25 εἰκ. 9.





Εἰκ. 4. Ἀποψὶς τοῦ καθολικοῦ τῶν Βλαχερνῶν ΒΑ.  
(Φωτογραφία Λαμπάκη).

νικοῦ· ἀπὸ τῆς ἀπόψεως λοιπὸν ταύτης συγγενεῦει τὸ καθολικὸν τῶν Βλαχερνῶν μᾶλλον πρὸς ναοὺς τοῦ 2<sup>ου</sup> ἡμίσεος τοῦ 12<sup>ου</sup> ἢ τοῦ 1<sup>ου</sup> ἡμίσεος τοῦ 13<sup>ου</sup> αἰῶνος ὡς εἶναι αἱ Βλαχέρναι τῆς Ἡλείας<sup>1</sup>, ἡ Μητρόπολις τοῦ Μυστρᾶ<sup>2</sup>, ἡ βασιλικὴ τῆς Μέντζενας<sup>3</sup> καὶ τέλος ἡ Ἀγ. Θεοδώρα τῆς Ἀρτης<sup>4</sup>.

Οἱ πλάγιοι τρουῖλλοι ὄντες ἐσωτερικῶς ὀκτάγωνοι κρύπτονται ὀπισθεν τριγωνικῶν ἀετωμάτων ὀρθουμένων ὑπερθεν τῶν μακρῶν τοίχων (εἰκ. 4 καὶ 7). Ἡ τοποθέτησις τῶν εἰρημένων ἀετωμάτων εἶναι ἐνταῦθα παράλογος καὶ ἀνόργανος ἐξηγεῖται δὲ μόνον διὰ τῆς δυνάμεως, ἣν ἀσκεῖ ἐκάστοτε ἡ συνήθεια· διότι τὸ ἀέτωμα ἀντιπροσωπεύει γενικῶς μίαν ἐσωτερικὴν δικλινῆ στέγην ἢ κυλινδρικήν καμάραν, ἥτις ὅμως ἐνταῦθα δὲν ὑπάρχει ἀφ' οὗ ἀντ' αὐτῆς κατεσκευάσθη τρουῖλλος· ὥστε ἡ τοποθέτησις ὑψηλοῦ ἀετώματος παρεῖλκεν. Ἐχουσι δὲ οἱ δύο ἀετωματικοὶ τοῖχοι πλάτος ἴσον πρὸς τὴν διάμετρον τῶν τρουῖλλων, ὧν ἡ πρὸς τὰ ἔξω πλευρὰ τοῦ ὀκταγώνου ἐφάπτεται τῆς ὀπισθίας παρεῖδς τῶν ἀετωμάτων. Ἡ αὕτη ἀκριβῶς διάταξις παρατηρεῖται καὶ εἰς τὸν νάρθηκα τοῦ ἐν Ἀρτῇ ναοῦ τῆς Ἀγ. Θεοδώρας.

<sup>1</sup> Ὁρλάνδος, Ἀρχαιολ. Ἐφημ. 1923 σελ. 8.

<sup>2</sup> Millet, Monuments byzantins de Mistra, Paris 1910 πίν. 17 εἰκ. 1, 3.

<sup>3</sup> Ὁρλάνδος, Ἀρχεῖον τῶν Βυζ. Μνημ. Ἑλλάδος τόμ. Α' σελ. 100 εἰκ. 1.

<sup>4</sup> Ὅρα ἀκριβῆ κάτωσιν τοῦ ναοῦ τούτου κατωτέρω.



Εἰκ. 5. Ἡ νοτία πλευρὰ τοῦ καθολικοῦ ὑπὲρ τὸ ξύλινον ὑπόστεγον.

**Νάρθηξ.** Κατὰ τὴν δυτικὴν πλευρὰν τοῦ κυρίως ναοῦ προσεκολλήθη ἰσοπλατῆς πρὸς τὸν ναὸν νάρθηξ (εἰκ. 1) φέρων ἀνὰ μίαν θύραν ἐν τῷ μέσῳ τῆς μακρᾶς (δυτικῆς) καὶ τῶν δύο στενῶν αὐτοῦ πλευρῶν. Ἐκ τῶν θυρῶν τούτων ἡ μὲν δυτικὴ εἶναι σήμερον φραγμένη, διακρίνεται ὁμως ἐξωτερικῶς τὸ τοξωτὸν αὐτῆς ὑπέρθυρόν· αἱ δὲ δύο πλάγιοι ἔχουσι σμικρυνθῆ ἐπὶ Τουρκοκρατίας· διότι ἐν ᾧ ἀρχικῶς ἔφερον ὑψηλὰ τοξωτὰ ὑπέρθυρα σήμερον φέρουσιν εὐθέα, χρησιμοποιοιθέντων πρὸς τοῦτο ἱκανῶν τεμαχίων τοῦ παλαιοῦ μαρμαρίνου τέμπλου, ἅτινα ἐστηρίχθησαν κάτωθεν διὰ προσθέτων σταθμῶν ὁμοίως ἐκ τοῦ παλαιοῦ τέμπλου προερχομένων. Ἐσωτερικῶς ὁ νάρθηξ διαιρεῖται εἰς τρία τμήματα ἀντιστοιχοῦντα πρὸς τὸ πλάτος τῶν κλιτῶν τοῦ ναοῦ. Καλύπτονται δὲ τὰ τμήματα ταῦτα τὰ μὲν ἄκρα διὰ κυλινδρικῶν καμαρῶν, τὸ δὲ μέσον δι' ἑλλειψοειδοῦς φουρνικοῦ. Πάντες δὲ οὗτοι οἱ θόλοι ἐστηρίχθησαν ἐπὶ τυφλῶν τόξων ἀκκουμβώντων ἐπὶ τῶν μακρῶν τοίχων.

Ὁ νάρθηξ εἶναι πάντως μεταγενέστερος τοῦ ναοῦ ὥς ἀποδεικνύει οὐ μόνον ἡ διάφορος τοιχοποιία του ἀλλὰ καὶ τὸ γεγονὸς ὅτι ἡ δικλινὴς στέγη του ἐμποδίζει τὴν θέαν τῶν παραθύρων, ἅτινα ἀνοίγονται εἰς τὰ τίμπανα εἰς ᾧ καταλήγουσι πρὸς δυσμὰς αἱ στέγαι τῶν κλιτῶν τοῦ ναοῦ.

#### ΚΑΤΑΣΚΕΥΗ ΚΑΙ ΔΙΑΚΟΣΜΗΣΙΣ

Μετὰ τὴν ἐξέτασιν τῆς γενικῆς ἀρχιτεκτονικῆς διατάξεως τοῦ ναοῦ ἐρχόμεθα εἰς τὴν μελέτην τῆς κατασκευῆς καὶ τῆς ἐξωτερικῆς αὐτοῦ ἐμφανίσεως.



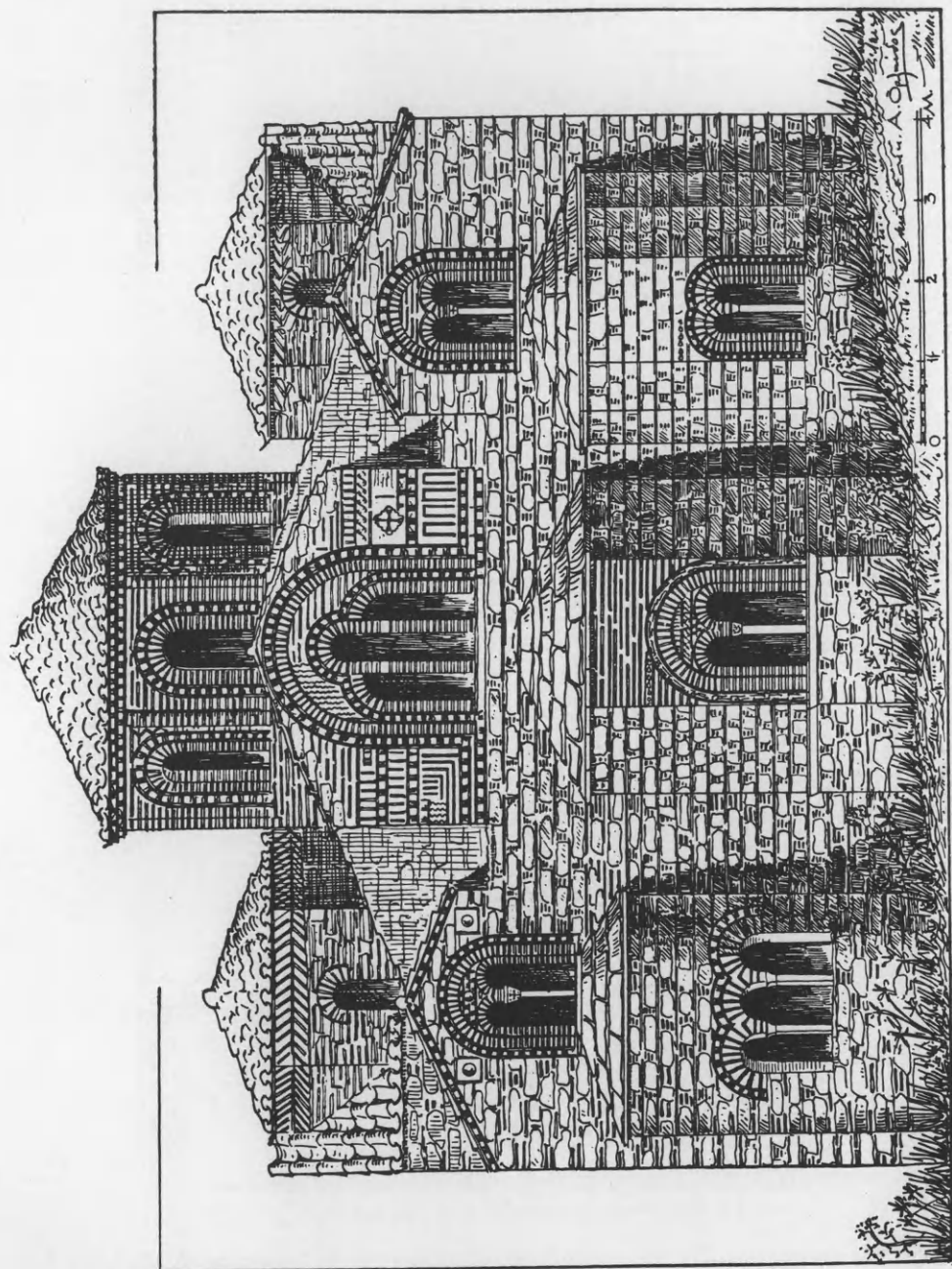

Εικ. 6. Ἡ ἀνατολική πλευρά τοῦ καθολικοῦ τῶν Βλαχερνῶν.

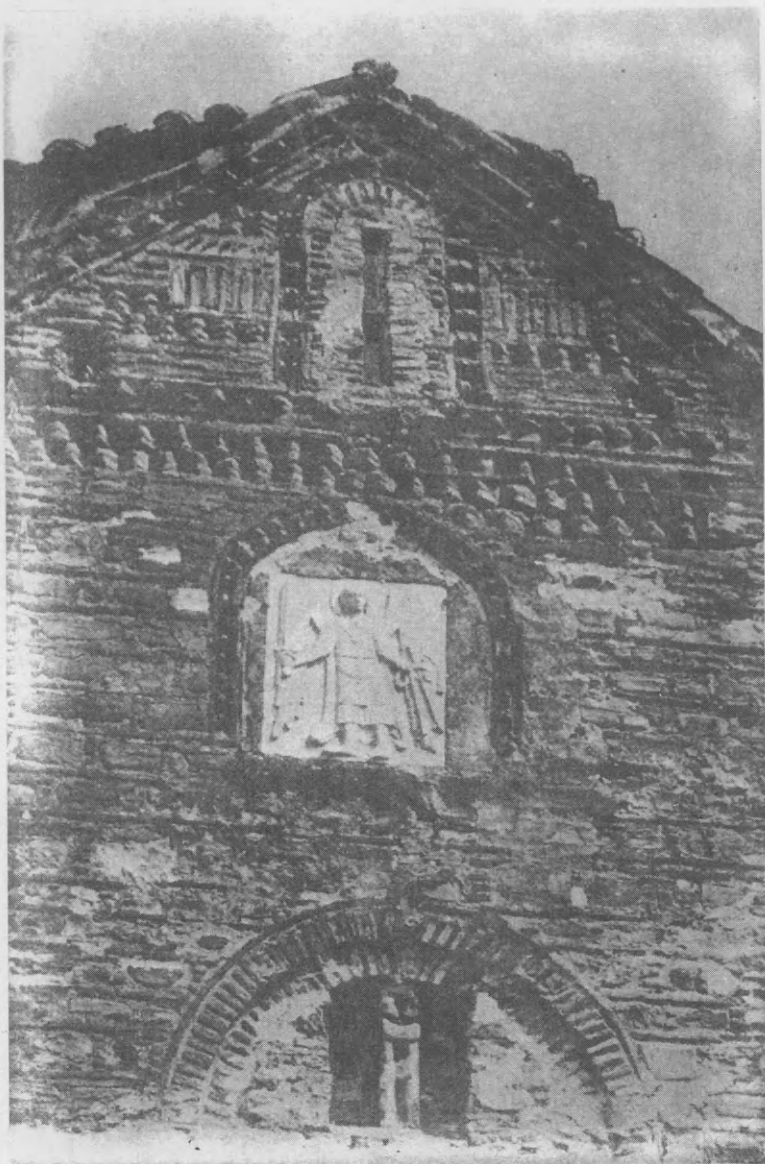

Εἰκ. 7. Τὸ μέσον τμήμα τῆς νοτίας πλευρᾶς τοῦ καθολικοῦ  
 μετὰ τὸ ἐντειχισμένον ἀνάγλυφον τοῦ Ἀρχαγγέλου Μιχαήλ

Ἡ τοικοποιία τοῦ καθολικοῦ ἀποτελεῖται ἐκ συνεχῶν ὀριζοντίων στρώσεων (εἰκ. 4) χωριζομένων διὰ μονῆς σειρᾶς πλίνθων πάχους 0.025. Οἱ ἀποτελοῦντες τὰς στρώσεις ταύτας λίθοι—κοινοὶ σκληροὶ ἀσβεστόλιθοι,

οὐχὶ πάντοτε κονονικῶς λαξευμένοι—εἶναι τοποθετημένοι οὕτως, ὥστε νὰ μεσολαβοῦν μεταξύ των κατακόρυφα κενὰ πλάτους 0.08-0.10, ἅτινα συμπληροῦνται δ' ἐπαλλήλων τεμαχίων πλίνθων τιθεμένων ἐντὸς παχέος κονιάματος, ὡς ἡ εἰκὼν 6 δεικνύει. Τὸ σύστημα τοῦτο τῆς τοιχοποιίας, ὅπερ εἶναι γραφικώτερον τοῦ αὐστηροῦ πλινθοπεριβλήτου, ἰδιάζει εἰς ναοὺς τῆς Ἡπείρου καὶ τῆς Μακεδονίας, μάλιστα δὲ τῆς Καστορίας, ἔνθα ἐφηρομένη ἤδη ἀπὸ τοῦ 11<sup>ου</sup> αἰῶνος.

Εἰς τὰς Βλαχέρνας τῆς περιγραφείσης τοιχοδομίας χρήσις ἐγένετο εἰς τὸ ἱερὸν (εἰκ. 6) καὶ τοὺς κατὰ μῆκος τοίχους (βόρειον καὶ νότιον εἰκ. 5). Εἰς τὰ τριγωνικὰ ὁμως τύμπανα, εἰς ᾧ καταλήγουσιν αἱ στέγαι, καθὼς καὶ εἰς τοὺς τρούλλους, ἐγένετο σχεδὸν ἀποκλειστικῇ χρήσις ὀπτοπλίνθων εἴτε ὡς ὑλικοῦ δομῆς, εἴτε ὡς ὀδοντωτῶν ταινιῶν, εἴτε ὡς διακοσμῆσεως διὰ ποικίλης αὐτῶν πλοκῆς τῇ παρεμβολῇ καὶ πηλίνων κοσμημάτων.

Παράθυρα. Σήμερον ὁ ναὸς εἶναι σκοτεινὸς διότι τὰ πλεῖστα τῶν παραθύρων του ἐφράχθησαν ἐπὶ Τουρκοκρατίας διὰ λόγους ἀμύνης. Τὰ ἄλλοτε φωτίζοντα τὸν ναὸν παράθυρα διακρίνονται εἰς μονόλοβα, δίλοβα καὶ τρίλοβα. Καὶ τὰ μὲν μονόλοβα, ἀνοίγονται κατὰ τὰς μακρὰς πλευρὰς τοῦ ναοῦ φέρουσι δὲ διπλᾶ πλίνθινα πλαίσια περιβαλλόμενα ἐνίοτε ὑπὸ πριονωτῶν ταινιῶν, αἵτινες διήκουσι μέχρι τῆς ποδιᾶς (εἰκ. 5 καὶ 7). Τὰ δὲ δίλοβα, χωριζόμενα διὰ μαρμαρίνων ἢ λιθίνων κιονίσκων φερόντων ἀνάγλυπτα κολουροπυραμιδοειδῆ ἐπιθήματα, ἔχουσι τοὺς λοβούς των περιβεβλημένους ὑπὸ ἐξέχοντος πλαισίου, ἐπιπέδου (εἰκ. 8) ἢ λοξομήτου (εἰκ. 9), ὅπερ συνήθως μὲν περιθέεται

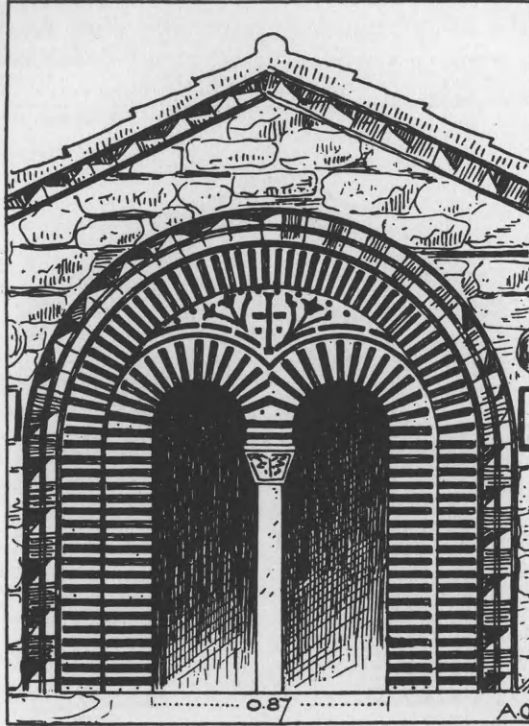

Εἰκ. 8.

Δυτικὸν παράθυρον τοῦ βορείου κλίτους τοῦ ναοῦ.

<sup>1</sup> Περὶ τῶν ἀξιολογωτάτων ναῶν τῆς Καστορίας θέλομεν δημοσιεύσει προσεχῶς ἰδίαν μελέτην ἐν τῇ Ἀρχαίᾳ.

ὑπὸ πριονωτῆς ταινίας (εἰκ. 8, 9), ἀπαξ ὁμως καὶ διὰ ζωφόρου ἐκ κεραμίνου κοσμήματος (εἰκ. 10). Τὰ μεταξὺ τῶν λοβῶν καὶ τῶν περιβαλλόντων αὐτοὺς πλαισίων τύμπανα πληροῦνται διὰ κεραμίνης ἢ ἄλλης διακοσμήσεως κατὰ ποικίλους τρόπους. Οὕτω π.χ. τοῦ παραθύρου τῆς μέσης κόγχης τοῦ ἱεροῦ (εἰκ. 10) τὸ τύμπανον κάτω μὲν φέρει τμήμα πριονωτῆς ταινίας ὑπεράνω δ' αὐτῆς ζωφόρον ἐκ δισέψιλον, τοῦ ὑπολοίπου κυκλικοῦ τμήματος πληρουμέ-

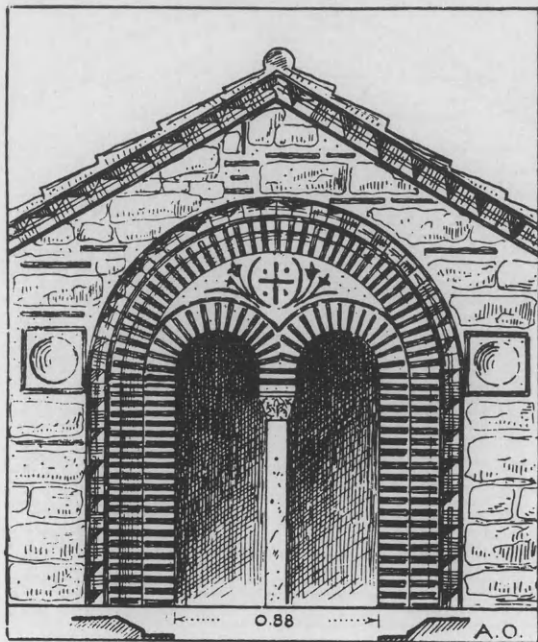

Εἰκ. 9.

Δυτικὸν παράθυρον τοῦ νοτίου κλίτους τοῦ ναοῦ.

νου ἐν τῷ μέσῳ μὲν διὰ μισχοφόρου φύλλου ἐκατέρωθεν τοῦ ὁποίου ἐτέθησαν ἀνὰ ἐν ὄρθιον δισέψιλον κατὰ τ' ἄκρα δὲ σειρὰ «κουφιζόντων» στοιχείων (εἰκ. 10). Τὰ τύμπανα τῶν παραθύρων, ἅτινα ἀνοίγονται εἰς τὰ τριγωνικὰ ἀετώματα, εἰς ἃ ἀπολήγουσι πρὸς ἀνατολὰς αἱ κατὰ μῆκος στέγαι τῶν πλαγίων κλιτῶν ἔφερον ἐπαλλήλους ὀδοντωτὰς ταινίας ἐν τῷ μέσῳ δ' αὐτῶν ἡμισφαιρικὸν «ρόδιον» πινάκιον, οὗτινος σώζεται σήμερον μόνον ἡ κοιλότης. Τέλος τῶν παραθύρων, ἅτινα ἀνοίγονται εἰς τὰ τριγωνικὰ ἀετώματα τῶν δυτικῶν ἀπολήξεων τῶν στεγῶν τῶν πλαγίων κλιτῶν ἦτοι τῶν ὑπεράνω τοῦ νάρθηκος, τὰ τύμπανα κοσμοῦνται ἐν τῷ μέσῳ μὲν διὰ σταυ-

ροῦ ἐκατέρωθεν δ' αὐτοῦ διὰ πηλίνων κρινανθέμων μετὰ μίσχων (εἰκ. 8, 9) κοσμήματος ὅπερ, καθόσον τοῦλάχιστον γνωρίζω, εἰς οὐδὲν ἄλλο βυζαντινὸν μνημεῖον συναντᾶται πῆλινον. Εἰς τὰ δύο δὲ τελευταῖα παράθυρα ἐτοποθετήθησαν παρὰ τὴν ἄντυγα καὶ δύο «ρόδια» πινάκια ἐντὸς πλινθίνων τετραγώνων πλαισίων (εἰκ. 8, 9). Ἐνδιαφέρουσα εἶναι ἡ διάταξις καὶ διακόσμησις τῶν παραθύρων εἰς ἃ ἀπολήγει πρὸς ἀνατολὰς καὶ πρὸς δυσμὰς ἡ κεντρικὴ κατὰ μῆκος στέγη τοῦ ναοῦ. Τούτων τὸ ἀνατολικὸν (εἰκ. 6) παρουσιάζει τρίλοβον ἀνοιγμα ἔχον πλινθίνους μὲν τοὺς χωρίζοντας κιονίσκους, τοὺς δὲ λοβοὺς μὲ σχῆμα ἡμικυκλικὸν μὲν τὸν μέσον, τεταρτοκυκλίου δὲ τοὺς ἄκρους. Ἐξωτερικῶς τὰ πλάισια τῶν λοβῶν περιθεῖται πριονωτὴ ταινία. Τὸ τρίλοβον συγκρότημα εἶναι

ἐγγεγραμμένον ἐντὸς μεγάλου πλινθίνου ἐξέχοντος πλαισίου περιθεομένου ὑπὸ πριονωτῆς ταινίας διηκούσης κάτω μέχρι τῆς ποδιᾶς (εἰκ. 6). Τὸ μεταξὺ τοῦ ἐσωτερικοῦ τριλόβου καὶ τοῦ ἐξωτερικοῦ πλαισίου τύμπανον πληροῦται ἐνταῦθα διὰ παραλλήλων κατακορύφων κυματοειδῶν κοσμημάτων. Οὐ μόνον δὲ τὸ παράθυρον καθ' ἑαυτὸ ἀλλὰ καὶ τὰ ἐκατέρωθεν αὐτοῦ τμήματα τοῦ ἀετώματος φέρουσι πλουσίαν κεραμίνην διακόσμησιν συνισταμένην κάτω μὲν ἐκ μαιάνδρων ἀποτελεσθέντων ἐκ κυματοειδῶν κοσμημάτων, ἀνωτέρω δὲ ὑπὸ πηλίνων σταυρῶν ἐντὸς ρόμβων ἐκ κυματοειδῶν ὁμοίως κοσμημάτων καὶ τέλος ἔτι ἀνωτέρω ἐκ ζωνῶν ἀποτελουμένων ἐκ στοιχείων σχήματος λατινικοῦ σῖγμα (S) ἐναλλασσομένων πρὸς κυκλικά κομβία, οὕτως ὥστε νὰ παρέχεται ἡ συνολικὴ ἐντύπωσις ἀλύσου.

Τέλος τὸ παράθυρον τῆς δυτικῆς πλευρᾶς τοῦ μέσου κλίτους (εἰκ. 11) εἶναι κυρίως εἰπεῖν ἐν δίλοβον ὅμοιον πρὸς τὰ γειτονικά του, ὅπερ ὁμῶς φέρει ἐκατέρωθεν, ἀκκουμβισμένα ἐπὶ τῆς ἄντυγος αὐτοῦ, δύο

τεταρτοκυκλικά πτερύγια. Τόσον τὸ δίλοβον ὅσον καὶ τὰ πτερύγια αὐτοῦ περιθέονται ἐξωτερικῶς ὑπὸ πριονωτῆς ταινίας καὶ τὰ τρία δὲ πάλιν ὁμοῦ περιβάλλονται ὑπὸ κυκλικῆς ὀδοντωτῆς ταινίας, ἥτις πιθανώτατα ἀπετέλει ἀρχικῶς τὸ καμπύλον γεῖσον τοῦ δυτικοῦ σκέλους τῆς μέσης στέγης· λέγω δὲ τοῦτο διότι τὰ ὑπερθεῖν τῆς ταινίας αὐτῆς τμήματα τοῦ τοίχου καὶ διὰ μικροτέρων λίθων εἶναι κατεσκευασμένα καὶ ἄνευ τῆς παρεμβολῆς πλινθῶν εἶναι ἐκτισμένα, ὥστε φαίνεται ὅτι εἶναι μεταγενέστεραι προσθήκαι (εἰκ. 11).

Τὰ τύμπανα τόσον τοῦ μέσου δίλοβου παραθύρου ὅσον καὶ τῶν τυφλῶν ἐκατέρωθεν πτερυγίων πληροῦνται διὰ διαφόρων κοσμημάτων σχηματιζόμενων διὰ πλινθῶν, εὐθειῶν ἢ κυματοειδῶν. Εἶναι δὲ ταῦτα σταυροί, ρόμβοι, χιαστιά, προσέτι δὲ καὶ πριονωταὶ ταινίαι καὶ δισέψιλον (εἰκ. 11).

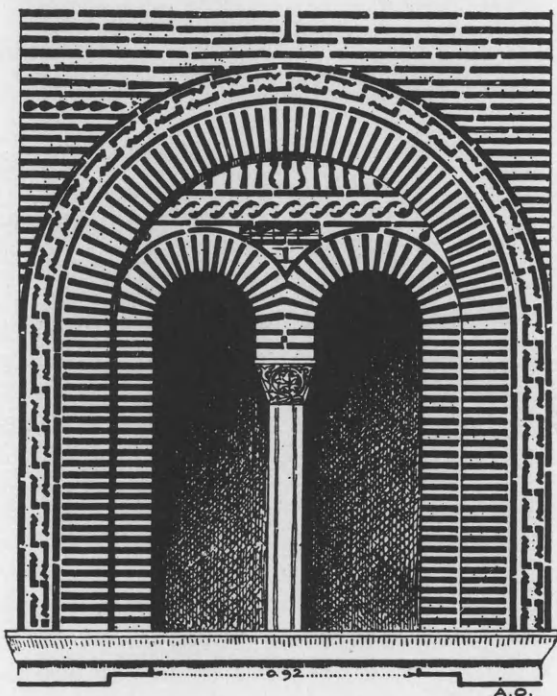

Εἰκ. 10. Παράθυρον τῆς μέσης κόγχης τοῦ ἱεροῦ.



Κεραμοπλαστική διακόσμησης. Κατὰ τὴν περιγραφὴν τῶν παραθύρων τοῦ ναοῦ ἐγένετο ἤδη λόγος περὶ ποικίλων κεραμίνων κοσμημάτων, ἅτινα πληροῦσι τὰ τύμπανα τῶν παραθύρων ἢ περιβάλλουσι τὰ πλαίσια αὐτῶν. Ἐκ τῶν κοσμημάτων τούτων ἄλλα μὲν τίθενται μεμονωμένα ἄλλα δὲ πάλιν, τιθέμενα κατὰ σειρὰν, σχηματίζουσι ζωφόρους πλαισιουμένας ὅτε μὲν δι' εὐθειῶν ὅτε δὲ διὰ κυματοειδῶν πλίνθων (εἰκ. 12, ἄνω δεξιᾷ). Καὶ

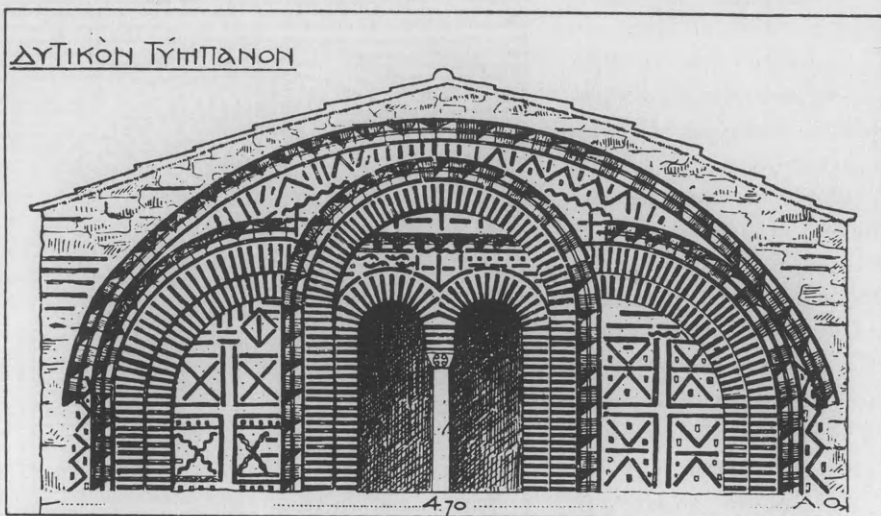

Εἰκ. 11. Δυτικὸν παράθυρον τοῦ μέσου κλίτους τοῦ ναοῦ.

τινὰ μὲν ἐξ αὐτῶν εἶναι συνήθη καὶ γνωστὰ ἐξ ἄλλων μνημείων τοῦ Δεσποτάτου ὡς π.χ. α') τὰ δισέφιλον (εἰκ. 12 ἄνω ἀριστερᾷ), ἅτινα ἀπαντῶμεν καὶ εἰς τὴν Παρηγορήτισσαν<sup>1</sup>, τὴν Κάτω Παναγιᾶν<sup>2</sup> καὶ τὴν Πόρτα-Παναγιάν<sup>3</sup>, β') τὸ ἐν σχήματι λατινικοῦ σῆγμα (εἰκ. 12 ἄνω δεξιᾷ), ὅπερ εὐρίσκομεν καὶ εἰς τὴν Κάτω Παναγιάν<sup>4</sup>, γ') τὸ πριονωτὸν (εἰκ. 12 ἀριστερᾷ), ὅπερ ἐχρησιμοποιήθη καὶ εἰς τὴν Πόρτα-Παναγιάν<sup>5</sup>, δ') ἡ ἐκ ῥόμβων ἄλυσις, ε') ἡ ταινία τῶν ἀμυγδάλων, ς') ὁ μαϊάνδρος (εἰκ. 12 κάτω ἀριστερᾷ) καὶ τέλος ζ') οἱ σταυροί. Ἄλλα δὲ πάλιν ἐξ αὐτῶν ἀπαντῶσι μόνον ἐνταῦθα καὶ τοιαῦτα εἶναι. α') τὰ κρινάνθημα (εἰκ. 12 μέσον), β') τὸ χιαστὸν (εἰκ. 12 δεξιᾷ) γ') τὸ κομβοσχόινιον (εἰκ. 12), δ) ἡ ταινία τῶν διπλῶν πελέκεων, (εἰκ. 12) ε') τὸ ὀξυγώνιον (εἰκ. 12 δεξιᾷ ἐν τῷ μέσῳ) καὶ τέλος ς') τὸ διχαλωτὸν (εἰκ. 12

<sup>1</sup> Ὁρλάνδος, Ἀρχαιολ. Δελτίον 1919 σελ. 21 εἰκ. 8.

<sup>2</sup> Λαμπάκης, Δελτ. Χριστ. Ἀρχ. Ἑταιρ. Γ' (1903) σελ. 91 εἰκ. 22.

<sup>3</sup> Ὁρλάνδος, Ἀρχεῖον Βυζ. Μνημείων Α', σελ. 20 εἰκ. 9.

<sup>4</sup> Λαμπάκης, ἔ. ἀ.

<sup>5</sup> Ὁρλάνδος. Ἀρχεῖον Α' σελ. 20 εἰκ. 8.

ἀριστερᾷ ἐν τῷ μέσῳ). Πλὴν τοῦ πρώτου πάντα τὰ λοιπὰ κοσμήματα εἶναι κατεσκευασμένα ἐπὶ πλίνθων, ὧν τὸ πάχος ἐτμήθη μετὰ τὴν ὀπτησιν διὰ τοῦ μιστροῖον, οὕτως ὥστε νὰ λάβῃ τὰ ἐπιθυμητὰ σχήματα.

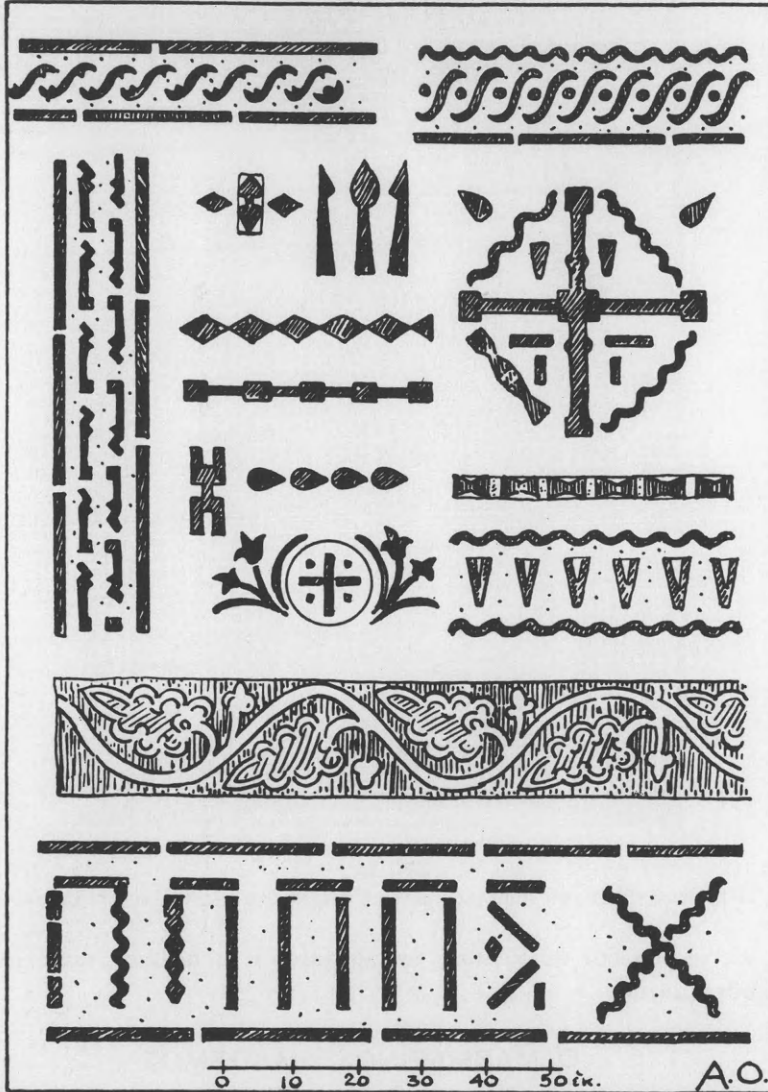

Εἰκ. 12. Δείγματα κεραμοπλαστικῆς διακοσμήσεως τοῦ καθολικοῦ τῶν Βλαχερνῶν.

Ἀναφέρω ἐν τέλει ἐνταῦθα καὶ πηλίνην διακοσμητικὴν ζωφόρον ἀπαρτιζομένην ἐξ ὀρθογωνίων τεμαχίων ( $0,37 \times 0,18$ ) ἐφ' ὧν πλαστικῶς εἰκονίσθη κλιματὶς μετὰ βοτρύων (εἰκ. 12). Ἡ ζωφόρος δ' αὕτη, ἥτις ἐνθυμίζει ἀνάλο-



γον ἐντειχισμένην ἐπὶ τῶν τοίχων τῶν Ἁγ. Θεοδώρων τῶν Ἀθηνῶν, δὲν κοσμεῖ σήμερον τοὺς τοίχους τοῦ καθολικοῦ τῶν Βλαχερνῶν, ἀλλ' ἐχρησιμο-

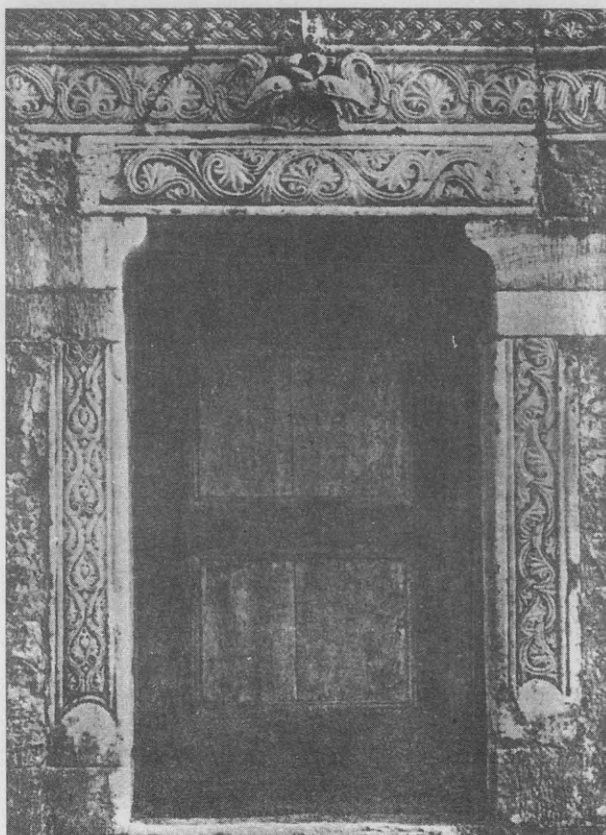

Εἰκ. 18.

Ἡ βόρειος θύρα τοῦ νάρθηκος μὲ τὰ ἐντειχισμένα γλυπτά τοῦ τέμπλου.

ποιήθη εἰς τὸ δάπεδον αὐτοῦ πρὸς ἀντικατάστασιν φθαρέντος τμήματος τοῦ μαρμαροθετήματος.

### Ο ΜΑΡΜΑΡΙΝΟΣ ΔΙΑΚΟΣΜΟΣ

Ἐκ πάντων τῶν ναῶν τῆς Ἀρτης, αἱ Βλαχερναὶ παρέχουσι τὸν πλουσιώτερον γλυπτὸν διάκοσμον. Συνίσταται δὲ οὗτος α) εἰς κιονόκρανα β) εἰς κιονίσκους καὶ ἐπιστύλια τέμπλων γ) εἰς ἀναγλύφους πλάκας τάφων καὶ δ) εἰς γλυπτά ἀγνώστου προορισμοῦ.

**Κιονόκρανα.** Ταῦτα διακρίνονται εἰς δύο κατηγορίας. 1) εἰς τὰ τῶν κιόνων τῶν ἐσωτερικῶν κιονοστοιχιῶν καὶ 2) εἰς τὰ τῶν κιονίσκων τῶν παραθύρων. Τὰ κιονόκρανα τῶν κιονοστοιχιῶν εἶναι δύο εἰδῶν: τῶν μεγάλων κιόνων καὶ τῶν μικρῶν. Τὰ τῶν μεγάλων, ὄντα δυστυχῶς ἀλειμένα δι' ἀσβέστου, ἀποτελοῦνται ἢ ἐκ καλάθου περιβαλλομένου ὑπὸ φύλλων ἀκάνθης, ἢ ὑπὸ ἰωνικοῦ μετὰ προσκεφαλαίων κιονοκράνου ὑπεράνω τῶν ὁποίων ἐτέθη κολουροπυραμιδοειδὲς ἐπιθήμα. Τὰ κιονόκρανα ταῦτα προέρχονται πιθανῶς ἐκ τινος ἀρχαίου ἢ παλαιοχριστιανικοῦ κτηρίου. Τὰ δὲ τῶν μικρῶν ὀκταγώνων κιονίσκων κιονόκρανα εἶναι ἀπλᾶ, ὑψηλὰ κολουροπυραμιδοειδῆ ἐπιθήματα, ὧν ἡ πρὸς τὸ μέσον κλίτος βλέπουσα παρειὰ κοσμεῖται δι' ἐλαφρῶς ἀναγλύπτου ἢ ἐπιπεδογλύφου κοσμήματος ἐκ σταυροῦ περιβαλλομένου ὑπὸ φυλλωμάτων (εἰκ. 3). Ὅμοιως κολουροπυραμιδοειδῆ κιονόκρανα φέρουσι καὶ πάντες οἱ κιονίσκοι τῶν παραθύρων, ὧν ἡ πρὸς τὰ ἔξω πλευρὰ κοσμεῖται διὰ φύλλου ἢ ἀνθемίου, ἀπλοῦ ἢ συνθέτου (εἰκ. 9, 10).

**Τέμπλον.** Ὁ ναὸς ἔφερεν ἄλλοτε πλούσιον μαρμάρινον τέμπλον, ὅπερ καταστραφέν ἐπὶ Τουρκοκρατίας, ἀντικατεστάθη ἀργότερον δι' ἀκαλαισθήτου ξυλίνου, τῶν τεμαχίων τοῦ παλαιοῦ ἐντειχισθέντων εἰς τὰς σμικρυνθείσας, ὡς εἴπομεν, πλαγίας θύρας τοῦ νάρθηκος ἢ χρησιμοποιοιθέντων ἐξ ἀγνοίας εἰς τὴν ἀνοικτόδομησιν τῶν πάλαι συληθέντων τάφων τῶν δεσποτῶν.

Τὸ τέμπλον τῶν Βλαχερνῶν συνίστατο, ὡς πάντα τὰ βυζαντινὰ τέμπλα, ἐκ κιονίσκων βαινόντων ἐπὶ πεσσῶν καὶ ἐξ ἐπιστυλίων, ζευγνυόντων τοὺς κιονίσκους. Ὡρακία ἔφρασσον τὰ μεταξὺ τῶν πεσσίσκων κενά, πλὴν τῶν μέσων ἀνοιγμάτων. Τὰς θέσεις τῶν πεσσῶν καθορίζουσι σαφέστατα αἱ ἐπὶ τοῦ δαπέδου καὶ τῶν τριῶν κλιτῶν διατηρηθεῖσαι τετράγωνοι ἐγκοπαὶ πακτώσεως, (εἰκ. 23) ἐκ τῶν διαστάσεων τῶν ὁποίων ταυτίζονται καὶ τὰ σφζόμενα τεμάχια.

Πέντε λοιπὸν τοιοῦτοι πεσσίσκοι ἀνταποκρινόμενοι ἄλλοι μὲν πρὸς τὰς διαστάσεις τῶν ἐγκοπῶν τοῦ μέσου κλίτους ἄλλοι δὲ πρὸς τὰς τῶν ἄκρων κλιτῶν εἶναι ἐντειχισμένοι ὡς ὀσθμοὶ τῶν πλαγίων θυρῶν τοῦ νάρθηκος (εἰκ. 13). Ἔχουσι δὲ οὗτοι ὕψος 1.18<sup>5</sup> καὶ κοσμοῦνται κατὰ τὴν ἐμπροσθίαν των ἐπιφάνειαν διὰ λεπτοτάτης ἐργασίας ἐλικοφύλλων ἄλλων μὲν ἀναδιπλουμένων (εἰκ. 13 ὑπέρθυρον) ἄλλων δὲ μετὰ βοτρύων. Εἶναι δὲ τὰ ἐλικοφύλλα εἰς ἄλλους μὲν πεσσίσκους ἀπλᾶ εἰς ἄλλους δὲ σύνθετα καταλήγοντα εἰς τὸ ἄνω μέρος εἰς σταυρὸν <sup>1</sup> (εἰκ. 14). Εἰς μάλιστα τῶν σταυρῶν φέρει ἑκατέρω-



Εἰκ. 14.  
Πεσσίσκος  
τοῦ τέμπλου.

<sup>1</sup> Ὅμοιος σταυρὸς ὑπάρχει καὶ εἰς τοὺς πεσσίσκους τοῦ τέμπλου τοῦ ἐν Ἀμφίσσῃ ναοῦ τοῦ Σωτῆρος Ὁ ρ λ ά ν δ ο ς, Ἀρχ. Βυζ. Μνήμ. τόμ. Α' σελ. 192 εἰκ. 9.

θεν τῆς ἄνω κεραίας καὶ τὴν συντετμημένην ἐπιγραφὴν IC XC (εἰκ. 13).

Ὑπεράνω τῶν πεσσίσκων ἐτίθεντο οἱ κιονίσκοι, ὧν διεσώθησαν τρεῖς τύποι. 1) ὁ μετὰ τεσσάρων διὰ κόμβου συνηνωμένων κιονίσκων (εἰκ. 15, Α) 2) ὁ ἐν σχήματι δέσμης ὀκτῶ κιονίσκων (εἰκ. 15, Β) καὶ 3) ὁ ὀκτάγωνος (εἰκ. 15, Γ). Ἐκ τούτων εἰς τὸ κεντρικὸν τμήμα φαίνεται ὅτι ἀνήκει ὁ πρῶτος διότι ἔχει

διατομὴν κατὰ τι μεγαλύτεραν τῶν λοιπῶν. Ὁ δεύτερος καὶ ὁ τρίτος ἀνήκουσιν εἰς τὰ κλίτη.

Ἐκ τῶν κιονίσκων τοῦ μέσου κλίτους (εἰκ. 16, Α) διετηρήθησαν τρία τεμάχια. Ἐν ἑξ αὐτῶν, φέρον συμφυῆς καὶ τὸ κιονόκρανον, εἶναι ἐντετοιχισμένον ὑπὲρ τὴν νοτίαν θύραν τοῦ νάρθηκος, ἄλλο χρησιμεύει σήμερον ὡς διαχωριστικὸς κιονίσκος τοῦ εἰς παράθυρον ἐπὶ τουρκοκρατίας μεταβλη-

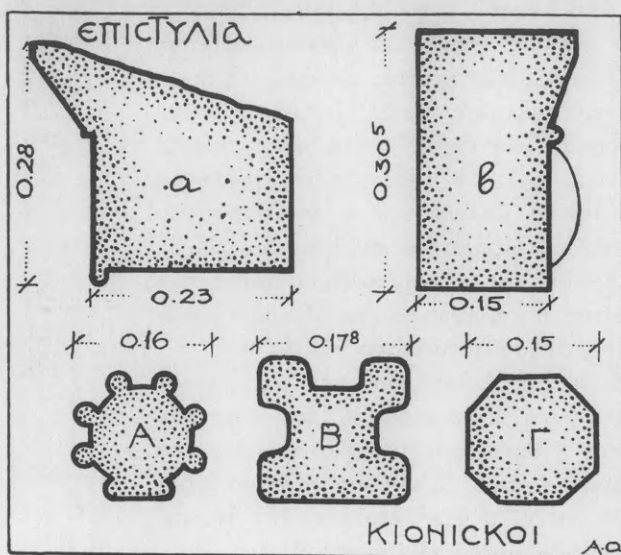

Εἰκ. 15. Τομαὶ κιονίσκων καὶ ἐπιστυλίων τοῦ τέμπλου.

θέντος τοξωτοῦ τμήματος τῆς νοτίας θύρας τοῦ κυρίως ναοῦ (εἰκ. 5 καὶ 7). Τρίτον τέλος τεμάχιον (εἰκ. 16 Γ) ἦτο ἐντετοιχισμένον εἰς τὸν νότιον τάφον. Τετραπλοῖ κιονίσκοι, συνδεόμενοι ἐν τῷ μέσῳ τοῦ ὕψους των διὰ κόμβου ἦσαν συνηθέστατοι εἰς τέμπλα· ἀλλὰ καὶ ὡς διακοσμητικὸν στοιχεῖον ἀπαντῶσι συχνὰ εἰς ἀνάγλυφους παρειὰς σαρκοφάγων καὶ εἰς χειρόγραφα. Χρῆσις των ἐγένετο ἀπὸ τοῦ 12<sup>ου</sup> κυρίως αἰῶνος, ἐνταθεῖσα κατὰ τὸν 13<sup>ον</sup> καὶ τὸν 14<sup>ον</sup> αἰῶνα.

Ἐκ τῶν ἀνωτέρω λεχθέντων προκύπτει ὅτι ἔχομεν ἀσφαλῆ καὶ τὴν μορφήν καὶ τὴν θέσιν τῶν κιονίσκων τοῦ τέμπλου· ἀγνοοῦμεν ὅμως μόνον τὸ ἀκριβὲς ὀλικὸν ὕψος των.

Ὑπεράνω τῶν κιονίσκων ἐτίθεντο ἐπιστυλῖα ἀποτελούμενα ἐκ ταινίας ἐπιπέδου στεφομένης ὑπὸ λοξοτμήτου γείσου. Ἐπιστυλίων διακρίνομεν δύο κατηγορίας, ὧν ἡ τομὴ (εἰκ. 15) καὶ ἡ διάκόσμησις διαφέρει. Εἰς τὸ μέσον κλίτος ἀνήκουσι τὰ ἐπιστυλῖα τῶν εἰκόνων 17 καὶ 18. Ταῦτα φέρουσιν ἐπὶ μὲν τῆς ταινίας διακόσμησιν ἐκ συριακῶν τροχῶν περιβαλλόντων ῥόδακας ἐπὶ δὲ τοῦ γείσου παρατεθειμένα καὶ διὰ κόμβων συνεγόμενα ἀνθήμια. Τὸ κόσμημα

τῆς ταινίας διεκόπτετο α) ὑπὸ στρογγύλων δίσκων, ἐφ' ὧν πιθανῶς ἦσαν ἄλλοτε γεγλυμμένα μονογραφήματα ἀργότερον ἀπολαξευθέντα (εἰκ. 17) β) ὑπὸ μεγάλων ἀνακαμπτομένων καὶ ἐξεχόντων φύλλων ἀκάνθης, οἷα συνηθίζοντο ἰδίᾳ κατὰ τὸν 12<sup>ον</sup> καὶ 13<sup>ον</sup> αἰῶνα (εἰκ. 18) καὶ γ) ἐν τῷ μέσῳ τοῦ μήκους ὑπὸ τόξου βαίνοντος ἐπὶ διδύμων κιονίσκων καὶ περιβάλλοντος ἀνάγλυπτον διπλοῦν σταυρὸν (Σταυρώσεως) (εἰκ. 18). Ἡ ἐργασία τῶν κοσμημάτων εἶναι λεπτὴ καὶ ἐπιμελημένη, ἥ δὲ κλίμαξ των σχετικῶς μικρά.

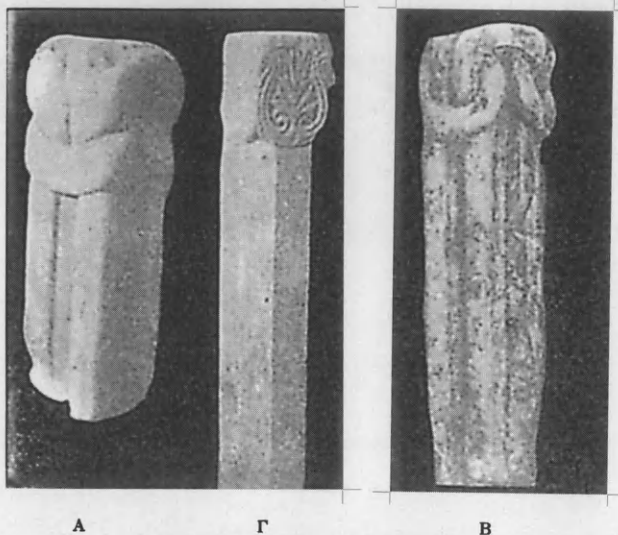

Εἰκ. 16 Κιονίσκοι τοῦ τέμπλου.

Τὸ ὅλικόν μήκος τοῦ τέμπλου τοῦ μέσου κλίτους ἦτο 3.68. Τὰ διασωθέντα δύο τεμάχια ἀντιπροσωπεύουσι μήκος περίπου 2.30.

Ἡ δευτέρα κατηγορία τῶν ἐπιστυλίων διακρίνεται, λόγῳ τῶν ἀναγλύφων μορφῶν τῶν Ἀρχαγγέλων καὶ τῆς Παναγίας, ἃς φέρει ζωηρῶς ἐξεχούσας (0,05)



Εἰκ. 17. Ἐπιστύλιον τοῦ τέμπλου τοῦ μέσου κλίτους.

ἀπὸ τοῦ ἐπιπέδου τῆς ταινίας. Τεμάχια τῶν ἐπιστυλίων τούτων ἐσώθησαν ἐν συνόλῳ τρία, ὧν τὸ μὲν ἀριστερόν (εἰκ. 19) εἶναι ἐντειχισμένον ὑπεράνω τῆς νοτίας θύρας τοῦ νάρθηκος τὰ δὲ δύο ἄλλα (εἰκ. 20) ἀπόκεινται ἐν τῷ διακονικῷ. Τὸ ὅλικόν μήκος τοῦ ἐπιστυλίου ὑπολογίζεται ἀκριβῶς, λόγῳ τῆς συμμετρικότητος, εἰς 2.95. Τόσον ὅμως εἶναι μόνον τοῦ διακονικοῦ τὸ ἄνοιγμα, ὅπερ εἶναι μικρότερον τοῦ τῆς προθέσεως κατὰ 0.26 λόγῳ τῆς κατὰ τὴν νότιον πλευρὰν τοῦ ναοῦ ὑπάρξεως τῆς παραστάδος (εἰκ. 1) ἣτις δὲν ὑφίσταται καὶ εἰς τὸ βόρειον κλίτος. Κατὰ ταῦτα τὸ ἐξεταζόμενον ἐνταῦθα ἐπιστύλιον

ἀνήκει εἰς τὸ διακονικόν. Ἐπικυροῦται δ' ἡ ἐνταῦθα τοποθέτησίς του καὶ ἐκ τοῦ γεγονότος ὅτι οἱ κιονίσκοι, οἵτινες τὸ ἐβάσταζον, τοποθετούμενοι εἰς αἷς θέσεις καθορίζουσιν αἱ ἐπὶ τοῦ δαπέδου σωζόμεναι ἐγκοπαὶ πακτώσεως αὐτῶν,



Εἰκ. 18. Τεμάχιον ἐκ τοῦ ἐπιστυλίου τοῦ τέμπλου τοῦ μέσου κλίτους.

ἔρχονται ἀκριβῶς κάτωθεν τῶν Ἀρχαγγέλων, ὅπου καὶ ὑπάρχει ὁ σχετικὸς γόμφος. Ἡ παρατιθεμένη ἀναπαράστασις (εἰκ. 21) δεικνύει τὴν γενικὴν ὄψιν τοῦ τέμπλου.

Ἡ ταινία καὶ τὸ γεῖσον τοῦ ἐπιστυλίου εἶναι πλουσίως διακεκοσμημένα ἢ μὲν δι' ἄλυσσοειδοῦς κοσμήματος ἐκ διατεμνομένων κύκλων, τὸ δὲ δι' ἑλικο-



Εἰκ. 19. Ἀνάγλυπτον ἐπιστύλιον τέμπλου ἐντειχισμένον ὑπὲρ τὴν νότιον θύραν τοῦ νάρθηκος.

φύλλον πρωτοτύπου μορφῆς. Τὸ κόσμημα τῆς ταινίας καὶ τοῦ γείσου διακόπτουσι· τοῦτο μὲν ζωηρῶς, ἔξέχοντα κομβία (εἰκ. 19) τοῦτο δὲ αἱ προτομαὶ τῆς ἐν τῷ μέσῳ τοῦ μήκους εἰκονιζομένης ἐν στάσει δεήσεως Παναγίας καὶ τῶν ἐκατέρωθεν αὐτῆς παρισταμένων ἀρχαγγέλων Μιχαὴλ καὶ Γαβριήλ. Ἐχομεν ἐπομένως ἐνταῦθα τὸ ἄνω τμήμα τῆς παραστάσεως, ἥτις τοποθετεῖται συνήθως εἰς τὸ τεταρτοσφαίριον τῆς μέσης κόγχης τοῦ ἱεροῦ. ἦτοι τῆς



Θεοτόκου δεομένης με τοὺς ἐκατέρωθεν αὐτῆς προσκλίνοντας ἀρχαγγέλους· ἐν τῷ ἡμετέρῳ τέμπλῳ ἡ Παναγία τῆς ὁποίας δυστυχῶς ἡ κεφαλὴ εἶναι τελείως κατεστραμμένη, παρίσταται εἰς αὐστηράν μετωπικὴν στάσιν δεήσεως, φέρει δὲ τὸν ἐπὶ τοῦ στήθους ἀναδιπλούμενον μανδύαν (εἰκ. 20). Αἱ χεῖρες τῆς δὲν ἐξέχουν λοξῶς ἐκατέρωθεν τοῦ σώματος, ὡς εἰς τὰς ἀναγλύφους «δεομένας» Θεοτόκους, ἀλλ' εἶναι προσκεκολλημένοι κατακορύφως ἐπὶ τοῦ στήθους. Ἀνάλογον στάσιν ἔχει καὶ ἡ παλαιοχριστιανικὴ Θεοτόκος τῆς Ἁγίας Παρασκευῆς Χαλκίδος<sup>1</sup>, ἣτις προέρχεται ὡσαύτως ἐκ τοῦ τέμπλου τοῦ ναοῦ τούτου<sup>2</sup>. Εἶναι πιθανώτατον ὅτι ἡ ἡμετέρα Παναγία ἀντιγράφει τὴν περιώ-  
νυμον Βλαχερνίτισσαν τῆς Κωνσταντινουπόλεως<sup>3</sup>.



Εἰκ. 20. Δύο προσαρμοζόμενα τεμάχια τοῦ ἐπιστυλίου τοῦ τέμπλου.

Οἱ δὲ περωτοὶ Ἀρχάγγελοι, ὧν τὰ συντετμημένα ὀνόματα ἀναγράφον-  
ται ἐπὶ δίσκων παραπλεύρως τῶν φωτοστεφάνων, σεβίζοντες τὴν Θεοτόκον,  
παρίστανται ἐκατέρωθεν αὐτῆς εἰς τὴν συνήθη στάσιν τῶν τριῶν τετάρτων.  
Φοροῦσι δὲ οὗτοι τὸν μετὰ διαλίθων παρυφῶν καὶ λώρου ἀναδιπλούμενον  
περὶ τὸν καρπὸν σφικτὸν χειριδωτὸν πλατύσημον χιτῶνα, στολὴν ἣν φέρουσι  
καὶ οἱ αὐτοκράτορες ἢ οἱ δεσπόται<sup>4</sup> εἰς τοιχογραφίας ἀπὸ τοῦ 13<sup>ου</sup> αἰῶνος  
καὶ ἔξῃς. Ὅσον ἀφορᾷ τὴν ἡμίτομον παράστασιν ἀναγλύφων μορφῶν, αὕτη  
ἦτο λίαν συνήθης καθ' ὅλας τὰς περιόδους, ἐγένετο δὲ προφανῶς κατ' ἀπομί-  
μησιν τῶν φορητῶν εἰκόνων. Οἱ ἄγγελοι ἰδίᾳ συχνότατα παρίστανται ἀνά-  
γλυφοι μόνον κατὰ τὸ ἄνω ἥμισυ τοῦ σώματος<sup>5</sup>.

<sup>1</sup> Strzygowski, A. I. E. E., B' 723 καὶ Röm. Quartalschrift 1893, 8.

<sup>2</sup> Ξυγγόπουλος, Δελτ. Χριστ. Ἀρχ. Ἑταιρ. τ. Δ' (1927) σ. 67 ἐνθα μνημο-  
νεύονται καὶ ἄλλα παραδείγματα τῆς αὐτῆς στάσεως τῆς Παναγίας, ἐν οἷς καὶ τὸ ἀνά-  
γλυφον τῶν Βλαχερνῶν, ὁρθῶς ἔκτοτε θεωρηθὲν ὡς ἐκ τοῦ τέμπλου προερχόμενον.

<sup>3</sup> Ὅρα σχετικῶς J. Ebersolt, Sanctuaires de Byzance 1921, σ. 50, εἰκ. 7.

<sup>4</sup> Σπ. Π. Λάμπρος, Λεύκωμα Βυζαντινῶν Αὐτοκρατόρων Ἀθῆναι 1930 πίν.  
73-85, Diehl, Manuel<sup>2</sup> 1927 εἰκ. 432, 433, Millet, L'ancien art Serbe, Paris  
1919 προμετωπίς καὶ εἰκ. 13, 14 καὶ 22.

<sup>5</sup> Κιβώριον Μουσείου Κωνσταντινουπόλεως Bréhier, N. Archives des Mis-

Ἡ διὰ τῆς γλυπτικῆς ἀπεικόνις θείων μορφῶν παρὰ τοῖς Βυζαντινοῖς δὲν ἦτο τόσον ἀσυνήθης, ὅσον πρό τινος ἐνομίζετο<sup>1</sup>. Συχνάκις ἀπαντῶνται λατρευτικαὶ εἰκόνες λαξευμέναι ἐπὶ λίθου, αἵτινες ὁμῶς γενικῶς παρουσιάζουσι

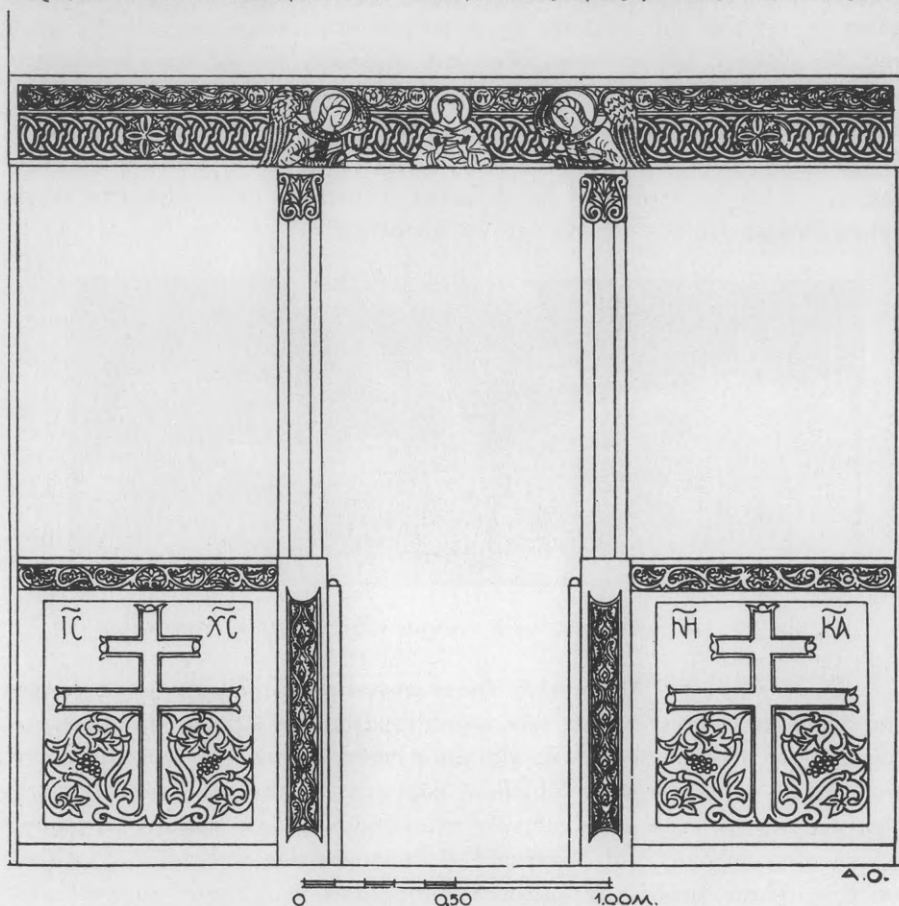

Εἰκ. 21 Ἀναπαράστασις τοῦ τέμπλου τοῦ διακονικοῦ.

λίαν ἐλαφρὸν ἀνάγλυφον καὶ ἀνάγονται εἰς ἐποχὰς κυμαινομένας μεταξὺ τοῦ

sions Scientifiques Paris 1911 πίν. XXI εἰκ. 2 (11<sup>ου</sup> αἰ.), τάφος Ἀγ. Θεοδώρας Ἀρτης (13<sup>ου</sup> αἰ.) (ὄρα φωτογραφίαν κατωτέρω), Τάφος Μ. Τορνίκη ἐν τῇ Μονῇ τῆς Χώρας (14<sup>ου</sup> αἰ.). Šmit, Kachrie-Djami Παραρτ. XI τόμ. Izvjestia Ρώσ. Ἰνστ. Κ/πόλεως πίν. LXXXIII καὶ LXXXIV πρβ. καὶ κιονόκρανον τοῦ αὐτοῦ ναοῦ αὐτόθι πίν. LXXXV. Τέμπλον βυζαντινοῦ Μουσείου Ἀθηνῶν (13<sup>ου</sup> αἰ.). Γ. Σωτηρίου, Ὁδηγὸς Βυζαντ. Μουσείου Ἀθηνῶν εἰκ. 24. Bréhier, ἔ.ἀ. 1913 fasc. 9 πίν. VII εἰκ. 13 κλπ. Ἐλεφαντοστοῦν τῆς Συλλογῆς Stroganof (12<sup>ου</sup> αἰ.). Diehl, Manuel<sup>2</sup> (1927) εἰκ. 327.

<sup>1</sup> Strzygowski, Röm. Quart. 1893 σ. 6. Choisy, Hist. Arch. II 1903, σ. 31.



9<sup>ου</sup> καὶ τοῦ 12<sup>ου</sup> μ. Χ. αἰῶνος<sup>1</sup>. Πολὺ περισσότερον ἔξεργοι καὶ πλαστικά, σχεδὸν ὁλόγλυφοι, ἀπεδόθησαν αἱ μορφαὶ ἀπὸ τοῦ 13<sup>ου</sup> αἰῶνος καὶ ἔξῃς, ἴσως κατ' ἐπίδρασιν τῆς ἐπιτυμβίου πλαστικῆς τῆς Δύσεως. Τοιαύτην ἰσχυράν, ἑλληνιστικὴν πλαστικότητα παρουσιάζουσι καὶ τὰ ἀνάγλυφα τῶν Βλαχερνῶν, ἅτινα ἐξετελέσθησαν ὅχι μόνον μὲ ἀκρίβειαν ἀλλὰ καὶ μὲ χάριν καὶ φυσικότητα, ἐν ἀντιθέσει πρὸς ἄλλα ἔργα παλαιότερα ἢ καὶ σύγχρονα<sup>2</sup>, ἅτινα χαρακτηρίζει ἐπιπεδοτής καὶ γραμμικὴ ἀπόδοσις τῶν μορφῶν. Σημειωτέον δ' ὅτι οἱ προοπτικῶς εἰκονισθέντες ἀρχάγγελοι παρεστάθησαν ὀρθῶς ἢ δὲ πτυχολογία τῶν ἐνδυμάτων καὶ τῶν τριῶν μορφῶν δὲν εἶναι ἀπλῆ, συμβατικὴ, ἀλλ'



Εἰκ. 22. Ἐπιστύλιον τῆς προθέσεως καὶ πεσσίσκος.

ἐξετελέσθη κατὰ φύσιν, ὥστε νὰ ἐνισχύη τὴν ἐντύπωσιν τοῦ ὄγκου. Τέλος ἡ ἐκτέλεσις καὶ τῶν μορφῶν καὶ τῶν κοσμημάτων εἶναι τόσον ἐπιμελημένη, ὅσον δὲν ἀνέμενέ τις νὰ συναντήσῃ εἰς τὴν μακρυνὴν ταύτην ἐπαρχίαν. Ἐκ τούτων λοιπὸν πάντων τῶν γνωρισμάτων, ἅτινα μαρτυροῦσι ἀξιοσημείωτον καλλιτεχνικὴν ὠριμότητα, ἄγομαι νὰ δεχθῶ, ὅτι τὸ γλυπτὸν τέμπλον τῶν Βλαχερνῶν θὰ ἐξετελέσθη παρὰ τεχνιτῶν ἐλθόντων ἐκ τῆς πρωτευούσης καὶ ἐργαζομένων εἰς τὴν αὐλὴν τῶν δεσποτῶν μετὰ τὴν ὑπὸ τῶν Φράγκων ἄλωσιν τῆς Κωνσταντινουπόλεως<sup>3</sup>.

Τὰ μετὰ τῶν πεσσίσκων κενὰ ἐφράσσοντο, πλὴν τοῦ μέσου ὅπερ ἐχρησίμευεν ὡς θύρα, διὰ θωρακίων, ἐξ ὧν ἀνεῦρον δύο πολλαχῶς τεμαχισμένα. Ἐκ τῆς συναρμογῆς τῶν τεμαχίων των ἐξήχθη ὅτι τὸ σχέδιον ἀπηρτίζετο ἐξ

<sup>1</sup> Πβλ. Γ. Σωτηρίου, Recueil Kondakof Πράγα 1926 σ. 125 ἑ.

<sup>2</sup> Πβλ. ἀνάγλυφα τάφου Ἀγ. Θεοδώρου.

<sup>3</sup> Τὸ ἄνωθεν τῆς νοτίας θύρας τοῦ νάρθηκος τεμάχιον τοῦ τέμπλου παρουσιάζει σήμερον ζωηρὸν πορφυροῦν χρωματισμὸν (grenat) εἰς τὴν κόμην καὶ τὰς παρυφάς τοῦ ἐνδύματος τοῦ ἀγγέλου. Εἶναι τόσον ἐπιτυχῆς ὁ χρωματισμὸς αὐτός, ὥστε δὲν εἶναι ἀπίθανον νὰ εἶναι αὐτὸς οὗτος ὁ παλαιὸς ἀνανεωμένος. Εἶναι ἄλλως τε πιθανώτατον, ὅτι ὅπως οἱ ἀρχαῖοι, οὕτω καὶ βυζαντινοὶ ἀνύψωνον διὰ χρωμάτων τὸ θέλητρον τῶν πλαστικῶν των ἔργων. Διὰ τὰς ἐξ ἐλεφαντοστοῦ εἰκόνας τουλάχιστον τοῦτο εἶναι βέβαιον.

ένος σταυροῦ τῆς ἀναστάσεως, οὗτινος τὰ μὲν δύο κάτω τῆς ὁριζοντίας κεραίας διαμερίσματα κοσμοῦνται διὰ κλιματίδος μετὰ βότρου, τὰ δὲ δύο ἄνω διὰ τῆς γνωστῆς συντετμημένης ἐπιγραφῆς  $\text{IC XC}$  (εἰκ. 21 ἀριστερᾶ) καὶ  $\text{NH KA}$  (δεξιᾶ). Τὸ πλάτος τῶν θωρακίων ὑπολογίζεται εἰς 0.68 τὸ δὲ ὕψος εἰς

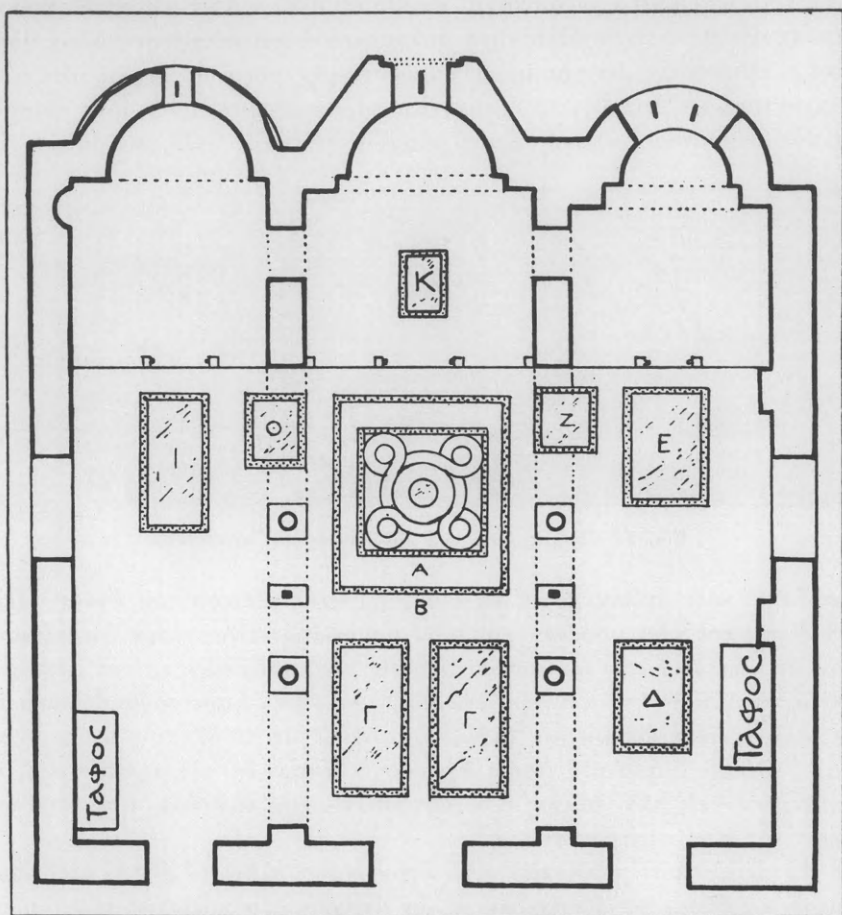

Εἰκ. 23. Γενικὴ διάταξις τῶν μαρμαροθετημάτων τοῦ δαπέδου.

0.85· τὸ πάχος εἶναι 0.06. Ὑπεράνω τῶν θωρακίων θὰ ὑπῆρχεν, ὡς συνήθως, λοξότμητός τις στέψις. Ἐπειδὴ δὲ τοιούτων στέψεων ἀνεῦρον δύο ἢ τρία εἶδη παρεδέχθηεν ἐν τῇ ἀναπαραστάσει τῆς εἰκ. 21 τὸ ἐξ αὐτῶν συγγενέστερον— ἀπὸ ἀπόψεως κοσμήματος— πρὸς τὰ λοιπὰ μέλη τοῦ τέμπλου τούτου.

Μετὰ τὸν καθορισμὸν τῆς μορφῆς τῶν τέμπλων τοῦ μέσου κλίτους καὶ τοῦ διακονικοῦ καὶ τὴν ταύτισιν ἑῶν εἰς αὐτὰ ἀνηκόντων τεμαχίων εἶναι

πρόδηλον ὅτι τὸ ὑπολειπόμενον τεμάχιον ἐπιστυλίου, ὅπερ σήμερον χρησιμεύει ὡς ὑπέρθυρον τῆς βορείου θύρας τοῦ νάρθηκος (εἰκ. 13), ἀνήκει εἰς τὸ τέμπλον τῆς προθέσεως. Ἡ διατομή τοῦ ἐπιστυλίου τούτου (εἰκ. 22) εἶναι ἀκριβῶς ὁμοία πρὸς τὴν τοῦ διακονικοῦ, διαφέρει δὲ μόνον ἢ διακόσμησις. Πράγματι ἐνταῦθα ἡ μὲν κατακόρυφος ταινία κοσμεῖται διὰ ζωφόρου ἐκ συγκομβουμένων ἀνθεμίων (εἰκ. 22), ἡ δὲ λοξὴ ἐπιφάνεια τῆς στέψεως δι' ἀλυσσοειδοῦς πλέγματος. Ἐν τῷ μέσῳ τῆς κατακορύφου ταινίας ὑπάρχει λίαν ἔξεργος παράστασις δύο ἀντωπῶν παγωνίων ἐχόντων τοὺς λαιμοὺς συμπεπλεγμένους τὰς δὲ οὐρὰς ἀνωρθωμένας. Τὸ θέμα τοῦτο συνηγήσαμεν εἶδη εἰς τὸ τέμπλον

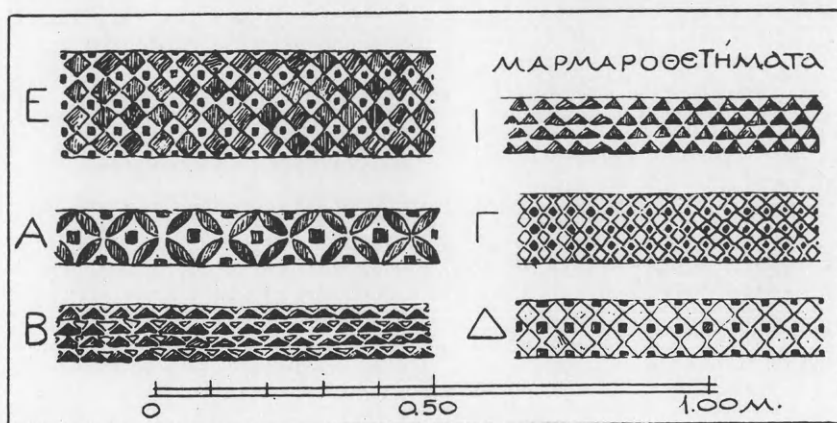

Εἰκ. 24 Δείγματα μαρμαροθετημάτων.

τῆς Πόρτα - Παναγιάς<sup>1</sup>, ὅτε καὶ ἀνεφέραμεν καὶ ἄλλα παραδείγματα τῆς χρήσεως αὐτοῦ εἰς τε γλυπτὰ καὶ εἰς χειρόγραφα.

Δάπεδον. Τὸ ἔδαφος τοῦ κυρίως ναοῦ ἦτο ἐστρωμένον διὰ μεγάλων ἐκ λευκοῦ μαρμάρου πλακῶν, αἵτινες ἦσαν διατεταγμέναι, οὕτως ὥστε νὰ σχηματίζωσι τὸ ἐσωτερικὸν ἐπιμήκων ὀρθογωνίων ἢ τετραγώνων πλαισίων ἀποτελουμένων ἐκ μικρῶν, ποικιλοχρῶμων, φυτευτῶν μαρμάρων. Ἐκ τῶν πλαισίων τούτων ἀκέραια διεσώθησαν μόνον τὰ τοῦ μέσου κλίτους καὶ τινὰ τῶν πλαγίων, τὰ δὲ λοιπὰ καταστραφέντα ἀντικατεστάθησαν διὰ κοινῶν λιθίνων πλακῶν. Τὴν γενικὴν τῶν πλαισίων διάταξιν παρέχει ἡ εἰκ. 23, τινὰς δὲ συνδυασμοὺς τῶν περιβαλλουσῶν αὐτὰ ταινιῶν ἡ εἰκ. 24. Ὡραιότερον καὶ συνθετώτερον πάντων τῶν πλαισίων ἦτο ἐσχηματισμένον τὸ ἐν τῷ κέντρῳ τοῦ μέσου κλίτους εὐρισκόμενον ὁμφάλιον (εἰκ. 25), ὅπερ ἀποτελεῖται ἐκ τοῦ συνήθους καὶ ἐκ πολλῶν ἄλλων μεσοβυζαντινῶν μαρμαροθετημάτων γνωστοῦ θέματος τῶν πέντε συμπλεκομένων κύκλων («πέντε ἄρτων»). Ἐν ἀντιθέσει

<sup>1</sup> Α. Ὁρλάνδος, Ἀρχ. Βυζ. Μνημ. τῆς Ἑλλάδος τ. Α' σελ. 27.

πρὸς τὰ λοιπὰ πλαίσια αἱ ταινίαι τοῦ κεντρικοῦ εἶναι ἐσχηματισμέναι διὰ ψηφίδων ὡς ἀλυσοειδῆ πλέγματα. Ἐν τῷ μέσῳ ἐκάστου τῶν ἄκρων κύκλων, ὑπάρχει ψηφιδωτὸς δίσκος ἐν τῷ ὁποίῳ ἐγγράφονται τετράγωνα ἀπλᾶ ἢ διασταυρούμενα ἢ καὶ διατεμνόμενα τρίγωνα (πεντάλφα) (εἰκ. 25) περιβάλλοντα φύλλον κισσοῦ ἢ ἀμπέλου. Τοῦ δὲ κεντρικοῦ κύκλου τὸ θέμα ἦτο δικέφαλος, πιθανώτατα, ψηφιδωτὸς ἀετός, οὗτινος διακρίνονται μὲν οἱ ἀνοικτοὶ πόδες

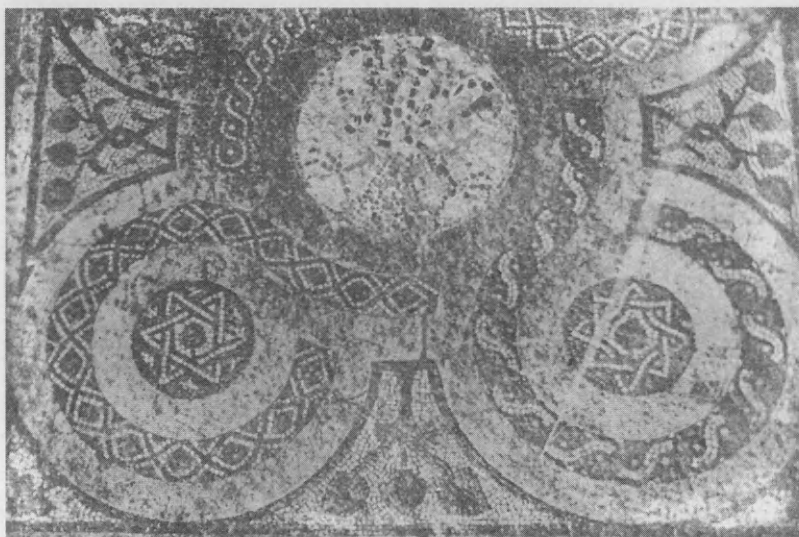

Εἰκ. 25. Τὸ ὀμφάλιον τοῦ δαπέδου.

καὶ ἡ οὐρά, εἶναι ὅμως κατεστραμμένον καὶ ἀτέχνως ἀργότερον ἐπεσκευασμένον τὸ ἄνω μέρος, ὥστε τὸ περίγραμμα τοῦ πτηνοῦ νὰ εἶναι δυσδιάκριτον (εἰκ. 25). Τὰ μεταξὺ τῶν κύκλων καὶ τοῦ περιγεγραμμένου εἰς αὐτοὺς τετραγώνου καμπυλόπλευρα τρίγωνα ἐπληρώθησαν καὶ αὐτὰ διὰ ψηφιδωτῶν παραστάσεων μισχοφόρων χαλύκων ἢ καρπῶν, αἱ δὲ γωνίαι διὰ φύλλων (εἰκ. 25). Τὸ μέγεθος τῶν ψηφίδων εἶναι  $0.01 \times 0.008$  τὰ δὲ χρησιμοποιηθέντα χρώματα: λευκόν, βαθὺ πράσινον, πορφυροῦν (rosso antico) καὶ ὠχροκίτρινον (sienna ὠμή). Ἡ παράθεσις τῶν συμπληρωματικῶν χρωμάτων ἐν συνδυασμῷ πρὸς τὸ λευκὸν παρέχει ἐπιτυχεστάτην καὶ σοβαρὰν χρωματικὴν ἁρμονίαν. Ἡ τέχνη τῆς ἐκτελέσεως τῶν ψηφιδωτῶν εἶναι λεπτοτάτη.

Τάφοι. Ἐντὸς τοῦ κυρίως ναοῦ ὑπάρχουσι δεξιᾷ καὶ ἀριστερᾷ ἤτοι παρὰ τὸν νότιον καὶ τὸν βόρειον τοῖχον (εἰκ. 1) δύο ὀρθογώνιοι τάφοι. Ἐκ τούτων ὁ μὲν πρὸς βορρᾶν εἶναι κτιστὸν ὀρθογώνιον παραλληλεπίπεδον ( $1.95 \times 0.60 \times 0.70$ ) ὃπερ καλύπτεται ὑπὸ μαρμαρίνης ἐνεπιγράφου πλακός, περὶ ἧς θέλομεν εἶπει κατωτέρω. Ὁ δὲ πρὸς νότον τάφος (εἰκ. 26) εἶναι ὀγκωδέ-



Εἰκ. 26. Ὁ νότιος τάφος ὡς ἀνασυνεζωοτήθη τὸ 1897.

στερος τοῦ ἄλλου ( $2.05 \times 0.81 \times 0.90$ ) καὶ φέρει ἐντετειχισμένην πλουσίαν ἀνάγλυπτον διακόσμησιν κατὰ τε τὰς τρεῖς κατακορύφους αὐτοῦ παρειάς καὶ τὴν ἄνω ὀριζοντίαν αὐτοῦ πλευράν. Ἡ διακόσμησις ὅμως αὕτη εἶναι τόσον ἀτάκτως καὶ ἀνοργάνως κατανεμημένη (εἰκ. 26), ὥστε εὐκόλως ἀναγνωρίζει τις ὅτι δὲν εἶναι ἡ ἀρχική, ἀλλὰ προέρχεται ἐκ μεταγενεστέρης ἀνασυνθέσεως τοῦ τάφου παρ' ἀδαῶν τεχνιτῶν. Πράγματι δὲ ὁ τάφος οὗτος ἠνοίχθη τὸ 1896 ἵνα ἐρευνηθῇ τὸ ἐσωτερικόν του παρὰ τοῦ Μητροπολίτου Πρεβέζης Κοσμά<sup>1</sup> ἀνασυνεζωοτήθη δ' ἀργότερον χρησιμοποιοιθέντων πρὸς ἀνάκτισιν αὐτοῦ καὶ ἱκανῶν ἄλλων γλυπτῶν τεμαχίων, ἀνηκόντων προφανῶς εἰς ἄλλους τάφους ἢ κατασκευάσματα. Οὕτω π.χ. τὸ ἐπιστύλιον τῆς εἰκόνης 17, ὅπερ, ὡς εἶδομεν, ἀνήκει εἰς τὸ τέμπλον τοῦ μέσου κλίτους ἐνεκτίσθη ἀνεστραμμένον εἰς τὸν τάφον (εἰκ. 26), ὁμοίως δὲ καὶ τεμάχια τῶν θωρακίων καὶ τῶν κιονίσκων τοῦ τέμπλου καὶ ποικίλα ἄλλα γλυπτὰ, περὶ ὧν θέλομεν ὁμιλήσει κατωτέρω. Πρὸς διευκρίνησιν λοιπὸν τοῦ ἀρχικοῦ σχεδίου τοῦ τάφου καὶ διαχωρισμὸν τῶν διαφορῶν γλυπτῶν παρέστη ἀνάγκη νέας διαλύσεως τοῦ μνημείου, ἣν καὶ ἐξετέλεσα ἀδεία τοῦ Ὑπουργείου κατὰ τὴν ἀνοιξιν τοῦ 1936. Κατὰ ταύτην εὐρέθησαν καὶ νέα τινα γλυπτὰ καὶ ἐνεπίγραφα τεμάχια ἐνεκτισμένα ἐντὸς τοῦ ἐκ λίθων πυρῆνος τοῦ τάφου. Τὴν διάλυσιν ἠκολούθησεν ἡ μελέτη καὶ κατὰταξις τῶν ποικίλων γλυπτῶν τεμαχίων καὶ ἡ πρὸς ἄλληλα συναρμογὴ τῶν διαφορῶν κομματίων τῶν γλυπτῶν, ἐξ ἧς προέκυψε καὶ ἡ κατανομή αὐτῶν εἰς τὰ οἰκεῖα κατασκευάσματα. Ἀπέδειξε λοιπὸν ἡ ταξινόμησις ὅτι εἰς τὸν

<sup>1</sup> Ν. Ἑλληνομνήμων τ. ΙΘ' σ. 299.





Εἰκ. 27. Ἡ ἑτέρα τῶν στενῶν πλευρῶν τῆς νοτίας σαρκοφάγου.

νότιον τάφον ἀνήκουσι τὰ ἐξῆς γλυπτὰ τεμάχια, ὧν αἱ διαστάσεις συμβιβάζονται πλήρως πρὸς τὴν κατὰ χώραν σωζομένην βάσιν τοῦ μνημείου:

α) Πλάξ ὀρθογώνιος τεθραυσμένη κατὰ τὴν κάτω πλευρὰν καὶ τὴν ἄνω ἀριστερὰν γωνίαν, πλάτους 0.81 καὶ πάχους 0.07. Ἐπ' αὐτῆς (εἰκ. 27) εἰκονίζεται ζωηρῶς ἐξέχον ἡμικυκλικὸν τόξον κοσμούμενον διὰ πρωτοτύπου ἄλυσσειδοῦς κοσμήματος μετὰ παρεμβαλλομένων τριφύλλων καὶ βαῖνον ἐπὶ διδύμων κιονίσκων συνδεομένων κατὰ τὸ ἥμισυ τοῦ ὕψους των διὰ τοῦ γνωστοῦ σχοινίνου κόμβου. Δεξιᾷ καὶ ἀριστερᾷ ὑπεράνω τῶν κιονίσκων εἰκονίζονται καρποφόρα δένδρα κατὰ τὸν γνωστὸν συμβατικὸν τρόπον<sup>1</sup>, κάτωθεν δὲ τοῦ τόξου ὁ διπλοῦς σταυρὸς τῆς Ἀναστάσεως (ἢ Σταυρώσεως) κοσμούμενος διὰ τοῦ αὐτοῦ καὶ τὸ τόξον ἄλυσσειδοῦς κοσμήματος. Ἐκατέρωθεν τοῦ σταυροῦ ἄνω μὲν εὗρηται ζωηρῶς χαραγμένη ἡ ἐπιγραφή <sup>[NI]</sup> IC - KA κάτω δὲ ἀνὰ εἰς μονοπτέρυγος ἀετὸς στρέφων πρὸς τὰ ἔξω τὴν κεφαλὴν καὶ δάκνων διὰ τοῦ ράμφους τὴν ἀνοικτὴν πτέρυγάν του.

β) Πλάξ ὀρθογώνιος κολοβή, ἀποτελεσθεῖσα ἐκ δύο συνανηκόντων τεμαχίων (εἰκ. 28) πλάτους ὁμοίως 0.81 καὶ πάχους 0.07. Εἰκονίζεται καὶ

<sup>1</sup> Πβλ. δένδρον ἐπὶ τοῦ ἀναγλύφου τῆς Γεννήσεως τοῦ Βυζαντινοῦ Μουσείου Ἀθηνῶν Bréhier, N. Arch. des missions scientif. 1911 Fasc. 3 πίν. XXII εἰκ. 1.

ἐπ' αὐτῆς θέμα ὅμοιον πρὸς τὸ τῆς προηγουμένης ἦτοι τόξον κοσμούμενον δι' ἀναγλύπτων ἀνθεμίων καὶ στηριζόμενον ἐπὶ διδύμων κιονίσκων κάτωθεν τοῦ ὁποίου εἰκονίζεται ζωηρῶς ἕξεργος ὁ διπλοῦς σταυρὸς τῆς Ἀναστάσεως. Ἐκατέρωθεν τοῦ σταυροῦ, ἐντὸς δίσκων, ἡ ἐπιγραφή IC-XC. Εἰς τὸ ἐλλείπον κάτω ἡμισυ θὰ εἰκονίζοντο πάλιν δύο μονοπτέρυγοι ἀετοί.

Αἱ δύο ἀνωτέρω περιγραφεῖσαι πλάκες ἀπετέλουν ἀναμφιβόλως τὰς δύο στενάς πλευρὰς πλουσιῶς διακεκοσμημένης σαρκοφάγου, ἧς ὅμως δὲν κατῴρθωσα δυστυχῶς ν' ἀνέυρω τὴν ἐμπροσθίαν, μακρὰν πλευράν<sup>1</sup> διότι οὐδὲν ἐκ τῶν σωζομένων γλυπτῶν τεμαχίων δύναται νὰ ταυτισθῇ τεχνοτροπικῶς καὶ θεματικῶς πρὸς τὰς δύο πλάκας τῶν στενῶν πλευρῶν. Πιθανὸν εἶναι μόνον ὅτι ὡς κάλυμμα καὶ τῆς νοτίας σαρκοφάγου ἐχρησίμευε μεγάλη ἐνεπίγραφος πλάξ, τῆς ὁποίας ἱκανὰ τεμάχια εὐρέθησαν ἐνεκτισμένα εἰς τὸν διαλυθέντα τάφον. Ἀναβάλλοντες τὸν περὶ

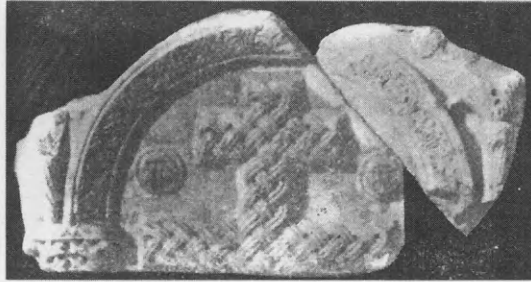

Εἰκ. 28. Τεμάχια ἐκ τῆς ἐτέρας τῶν στενῶν πλευρῶν τῆς νοτίας σαρκοφάγου.

τῆς ἐπιγραφῆς ταύτης λόγον δι' ἀργότερον θὰ σημειώσωμεν ἐνταῦθα, ὅτι οἱ ἐπὶ τῆς πλακὸς α εἰκονιζόμενοι ἀετοὶ ἀποτελοῦσι παράστασιν ἀνάλογον πρὸς τὴν τοῦ δικεφάλου ἀετοῦ· εἰκονίζουσι δηλαδὴ τοὺς ὑπὸ τῶν βυζαντινῶν συγγραφέων μνημονευομένους διπλοῦς<sup>1</sup> ἢ βασιλικούς<sup>2</sup> ἀετούς, οὓς ἀπαντῶμεν ἐπίσης χωριστοὺς καὶ ἐπὶ ἀρχαίων ἑλληνικῶν ἀναγλύφων τοῦ 4<sup>ου</sup> π. Χ. αἰῶνος<sup>3</sup>, ὡς σύμβολα τῆς ἐκ Διὸς εἴτε ἐκ θεοῦ παραδιδομένης ὑπάτης βασιλικῆς, θείας καὶ κοσμικῆς ἐξουσίας<sup>4</sup>. Πρέπει κατὰ ταῦτα νὰ δεχθῶμεν, ὅτι καὶ ὁ τάφος ἐξ οὗ προέρχεται ἡ ἀετοφόρος πλάξ θὰ ἀνήκει, ὡς καὶ ὁ βόρειος, εἰς ἐπιφανές τι μέλος τῆς οἰκογενείας τῶν δεσποτῶν τῆς Ἡπείρου, οἵτινες ὡς καὶ οἱ ἄλλοι δεσπότες καὶ οἱ ἄρχοντες τῶν περιοίκων λαῶν τοῦ Βυζαντίου συγγενῶν ἢ βαρβάρων, οἱ καυχώμενοι ἐπὶ κηδεστίᾳ πρὸς τοὺς βυζαντινοὺς βασιλεῖς καὶ διεκδικοῦντες τὴν κατοχὴν τοῦ Βυζαντινοῦ κράτους ἢ τμημάτων αὐτοῦ εἶχον οἰκειοποιηθῇ τὸν δικεφάλον ἀετὸν ὡς ἔμβλημα καὶ σημεῖον

<sup>1</sup> Acta praesertim graeca Rossici in monte Athos monasterii Κίεβον 1873 σ. 52 πβλ. Βέηγ, Repertorium für Kunstwissenschaft τόμ. XXXV (1932) σ. 329.

<sup>2</sup> Παχυμέρης, Α' σ. 108, 9 (Βόννης).

<sup>3</sup> Ι. Ν. Σβορώνος, Ὁ δικεφάλος ἀετὸς τοῦ Βυζαντίου, Ἀθῆναι 1914 εἰκ. 41, 42 κλπ.

<sup>4</sup> Ὁ αὐτός, ἔ. ἄ. σ. 63.



τῆς βασιλικῆς καταγωγῆς των<sup>1</sup>. Εἰδικῶς δὲ περὶ τῆς χρήσεως τοῦ δικεφάλου αἰετοῦ ὑπὸ τῶν Κομνηνοδοουκάδων τῆς Ἡπείρου καὶ τῆς Θεσσαλίας μαρτυροῦσι τὰ ἐξῆς μνημεῖα :

α) Τὸ ὑπὲρ τὴν βασιλείον θύραν τοῦ ἐν Ἀρτῇ ναοῦ τῆς Παρηγορητίσσης κόσμημα, ἐφ' οὗ παρίσταται ἐν ἐπιπεδογλύφῳ τεχνικῇ, δικέφαλος αἰετός<sup>2</sup>. Τὸ εἰρημένον κόσμημα συνοδεύει τὴν ἀναφέρουσαν τὸν δεσπότην τῆς Ἡπείρου Νικηφόρον καὶ τὴν οἰκογένειαν αὐτοῦ ὡς κτήτορας τοῦ ναοῦ τῆς Παρηγορητίσσης ἐπιγραφῇν.

β) Ἡ ἀνήκουσα εἰς τὴν Θάμαρ, θυγατέρα τοῦ εἰρημένου δεσπότη



Εἰκ. 29. Τμήματα ἀναγλύφου καλυπτηρίου πλακὸς τάφου.

Νικηφόρου, πύξις ἐφ' ἧς εὔρηται διὰ σμάλτου ἡ παράστασις δικεφάλου αἰετοῦ. Ἡ πύξις αὕτη ἀπόκειται σήμερον ἐν τῷ θησαυροφυλακίῳ τοῦ Cividale<sup>3</sup>.

γ) Τὸ τέμπλον τῆς Πόρτα - Παναγιᾶς, παρὰ τὰ Τρίκαλα — κτίσματος τοῦ Ἰωάννου Κομνηνοῦ Δούκα, — ἐφ' οὗ παράστασις ἀνάγλυφος δικεφάλου αἰετοῦ<sup>4</sup>.

Πλὴν τῶν μνημονευθέντων δύο τάφων ὑπῆρχεν ἐν τῷ ναῷ τῶν Βλαχερινῶν καὶ τρίτος, ἄγνωστος ποῦ ἀκριβῶς τοποθετημένος. Τεμάχια τοῦ τάφου

<sup>1</sup> Σπ. Π. Λάμπρος, Ὁ δικέφαλος αἰετός τοῦ Βυζαντίου Ν. Ἑλληνομν. Ζ' 338, Σ' σ. 433 ἔ. Η' 235, Θ' 472, ΙΒ' 241, Gerola, Felix Ravenna 1934 XLIII fasc. 1 σ. 18.

<sup>2</sup> Α. Ὁρλάνδος, Ἡ Παρηγορητίσση τῆς Ἀρτῆς Ἀρχ. Δελτ. 1919 σ. 76 εἰκ. 54.

<sup>3</sup> G. Gerola, The Cividale reliquary ἐν The Burlington magazine n. 309 London 1928.

<sup>4</sup> Α. Ὁρλάνδος, Ἀρχ. Βυζ. Μνημ. Ἑλλ. Τόμ. Α' σελ. 27 εἰκ. 16.

τούτου, διεσκορπισμένα τῇδε καεῖσε, κατώρθωσα νὰ συναρμολογήσω, ἀπετε-  
λέσθη δ' ἐξ αὐτῶν πλάξ, ἐπιμήκης ὀρθογώνιος (εἰκ. 29) περιθεομένη ὑπὸ  
πλαίσιου ἐφ' οὗ ἐπιτεδόγλυφον κόσμημα κλιματίδος μετὰ βοτρύων καὶ φύλ-



Εἰκ. 30. Ἡ ἐν τῷ ναῷ τῆς Μητροπόλεως ἐντειχισμένη ἀνάγλυπτος πλάξ.

λων. Ἐντὸς τοῦ πλαισίου εἰκονίζονται κύκλοι συμπλεκόμενοι διὰ κόμβων  
μετ' ἐγκαρσίου ἀλυσσοειδοῦς ταινίας. Οἱ κύκλοι περιβάλλουσι σταυρούς, ὧν τὰ  
ἄκρα ἀγκυρούμενα σχηματίζουνσιν ἀνάστροφα ἀνθέμια (εἰκ. 29). Ἀλλὰ καὶ ἡ  
πέριξ τῶν κύκλων ἀπομένουσα χαμηλοτέρα ἐπιφάνεια κοσμεῖται καὶ αὕτη διὰ

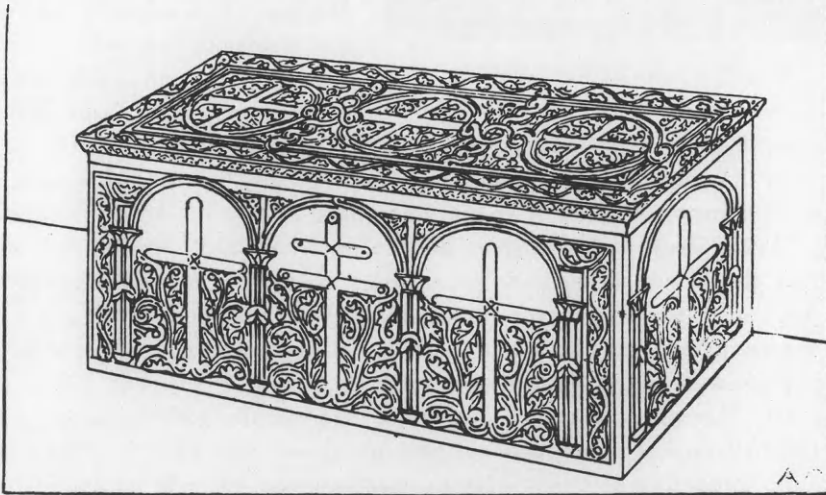

Εἰκ. 31. Ἀναπαράστασις τῆς τρίτης σαρκοφάγου τῆς Μ. Βλαχερνῶν.

πλοχμῶν μετ' ἀνθεμίων λεπτοτάτης ἐργασίας. Κύκλοι ὑπῆρχον ἐπὶ τῆς πλακῆς  
πλείονες τῶν δύο· διότι τὰ λοιπὰ σωζόμενα τεμάχια παρουσιάζουσι καὶ ἄλλαν  
ἀλυσσοειδῆ ἐγκαρσίαν ταινίαν. Ἐὰν δὲ παραδεχθῶμεν τρεῖς κύκλους, ὅπερ εἶναι

πιθανώτατον, λαμβανομένων ὑπ' ὄψει ὁμοιοτρόπων παραδειγμάτων, ὑπολογίζομεν ὅτι τὸ μῆκος τῆς πλακὸς θὰ ἦτο ἐν ὄλῳ 2.05· ἐπειδὴ δὲ τόσον περίπου (2.00) εἶναι καὶ τὸ μῆκος τῆς σωζομένης βάσεως τοῦ νοτίου μνημείου θὰ ἡδυνάτο τις νὰ ὑπολάβῃ ὅτι ἡ πλάξ αὕτη ἐσχημάτιζε τὴν μακρὰν κατακόρυφον πλευρὰν τῆς νοτίας σαρχοφάγου. Τοῦτο ὁμως ἐλέγχεται ἀδύνατον· διότι δύο συνεχόμεναι πλευραὶ τῆς πλακὸς παρουσιάζουσι κατὰ τὸ πάχος λοξὴν τμήσιν μετὰ κοσμήματος ἐξ ἀνθεμίων.



Εἰκ. 32 Ρωμαϊκὸν κιονόκρανον.

καλυπτήριος, τῆς λοξῆς τμήσεως τοῦ πάχους χρησιμευούσης ὡς στέψεως. Ἐπικυροῦται δὲ τοῦτο καὶ ἐκ τοῦ γεγονότος ὅτι ἡ ἐτέρα τῶν μακρῶν πλευρῶν τῆς πλακὸς δὲν ἔχει λοξὴν τμήσιν οὔτε διακόσμησιν, εἶναι δηλ. κατεσκευασμένη ὡς ἀπαιτεῖτο διὰ τὴν ἐφαπτομένην τοῦ τοίχου πλευρὰν τῆς σαρχοφάγου. Ἀλλ' οὐδὲ ὡς κάλυμμα τῆς νοτίας σαρχοφάγου δύναται νὰ θεωρηθῇ ἡ περιγραφομένη πλάξ, οὐ μόνον διότι τὸ ἐπ' αὐτῆς κόσμημα ἔχει λαξευθῇ μὲ ἐντελῶς διάφορον τεχνικὴν καὶ κλίμακα ἀπὸ τὰ ζωηρῶς ἐξέχοντα καὶ μεγάλα κοσμήματα τῶν στενῶν

πλευρῶν, ἀλλὰ καὶ διότι τὸ πλάτος αὐτῆς (0,78) εἶναι μικρότερον τοῦ πλάτους τῶν πλαγίων πλευρῶν τῆς νοτίας σαρχοφάγου, (0,81) ἐν ᾧ ἔπρεπε νὰ εἶναι μεγαλύτερον, ἅφ' οὗ ἡ καλυπτήριος πλάξ ἐξεῖχε διὰ λοξοτμήτου στέψεως. Ἀνῆκε λοιπὸν ἡ περιγραφεῖσα καλυπτήριος πλάξ εἰς τρίτην σαρχοφάγον τῆς ὁποίας κατ' ὀρθωσιν νὰ ταυτίσω τὴν μακρὰν κατακόρυφον πλευρὰν πρὸς μεγάλην ἀνάγλυπτον πλάκα (εἰκ. 30) μὴ εὗρισκομένην ἐν τῇ μονῇ ἀλλ' ἐντειχισμένην ὡς ὑπέρθυρον τοῦ ἐν Ἀρτῇ ναοῦ τῆς Μητροπόλεως, ὅστις εὗρίσκεται ἀκριβῶς ἀπέναντι τῶν Βλαχερνῶν ἐπὶ τῆς ἀριστερᾶς ὁχθῆς τοῦ Ἀράχθου. Τόσον αἱ διαστάσεις τῆς πλακὸς ταύτης (μῆκος 2,05 ὕψ. 0,685) ὅσον καὶ ἡ τεχνοτροπία καὶ ἡ τεχνικὴ καὶ ἰδίᾳ ἡ κλίμαξ τῶν ἐπ' αὐτῆς κοσμημάτων συμβιβάζονται τελείως πρὸς τὰς τῆς περιγραφείσης καλυπτηρίου πλακὸς, ὥστε οὐδεμία ν' ἀπομένῃ ἀμφιβολία ὅτι ἡ πλάξ τῆς Μητροπόλεως ἀνῆκε ποτὲ εἰς σαρχοφάγον ἀποκειμένην ἐν τῇ Μονῇ τῶν Βλαχερνῶν, ὁπόθεν θὰ μετεφέρθη ἐπὶ Τουρκοκρατίας, ὅτε ἐκτίσθη ὁ ναὸς τῆς Μητροπόλεως. Ἄλλως τε δὲ καὶ τὸ ἐπὶ τῆς πλακὸς τῆς Μητροπόλεως εἰκονιζόμενον θέμα τῶν τριῶν συνεχῶν τόξων εἶναι σινηθεστάτη διακόσμησις

τῶν βυζαντινῶν σαρκοφάγων, ἦν συναντῶμεν ἤδη ἀπὸ τῆς παλαιοχριστιανικῆς ἐποχῆς<sup>1</sup>. Κάτωθεν ἐκάστου τῶν τριῶν τόξων εἰκονίζονται ἐνταῦθα σταυροὶ — ὧν ὁ μέσος διπλοῦς (Ἀναστάσεως) — ἀπὸ τῆς βάσεως τῶν ὁποίων ἐκφύονται ἀνακαμπτόμενα φυλλώματα, λεπτοτάτης καὶ λίαν ἐπιμελοῦς ἐργασίας, ἐκτελεσμένα εἰς τὴν κλίμακα τῶν κοσμημάτων τοῦ καλύμματος. Σημειωτέον δ' ἐνταῦθα ὅτι καὶ ἡ τριμερὴς διαίρεσις καὶ τὸ πλαίσιον τῆς πλακὸς τῆς Μητροπόλεως ἀνταποκρίνονται πρὸς ὁμοίαν διάταξιν τῆς καλυπτηρίου πλακὸς τῶν Βλαχερνῶν, οὕτως ὥστε συναρμολογούμεναι αἱ δύο πλάκες νὰ παρέχωσιν ὁμοιογένειαν διακοσμήσεως καὶ κλίμακος. Οὕτως ἐχόντων τῶν πραγμάτων οὐδεμία δύναται νὰ ὑπάρξῃ ἀμφιβολία περὶ τῆς ἐκ τῆς αὐτῆς σαρκοφάγου προελεύσεως τῶν δύο ἀναγλύπτων πλακῶν. Ἡ παρατιθεμένη εἰκὼν 31 παρέχει ἀναπαράστασιν τῆς 3<sup>ης</sup> σαρκοφάγου ἐν ἣ αἱ στεναὶ πλευραὶ ἐσχεδιάσθησαν φανταστικῶς κατ' ἀναλογίαν τῆς μακρᾶς.

Γλυπτὰ ἀγνώστου προορισμοῦ. Ὡς καὶ ἀνωτέρω εἴπομεν πλὴν τῶν γλυπτῶν, ἅτινα ἀνήκουσιν εἰς τὸ τέμπλον καὶ τοὺς τάφους, ὑπάρχουσιν ἐν τῇ μονῇ τῶν Βλαχερνῶν καὶ ἄλλα, ὧν ἡ θέσις καὶ ἐπομένως ὁ προορισμὸς δὲν δύναται νὰ ἐξακριβωθῇ. Τὰ πλεῖστα τῶν γλυπτῶν τούτων εὐρέθησαν ἐντεταγμένα εἰς τὸν κατὰ τὸ 1897 ἀνασυγκροτηθέντα νότιον τάφον, ἅλλα ἐχρησίμευσαν πρὸς ἀντικατάστασιν πλακῶν τοῦ δαπέδου καὶ ἄλλα εἶναι ἀκόμη ἐντεταγμένα εἰς τὰ φραχθέντα παράθυρα τοῦ ναοῦ. Μετὰ τὴν διάλυσιν τοῦ νοτίου τάφου τὰ γλυπτὰ ταῦτα συνελέγησαν εἰς τὸ σκοτεινὸν διακονικὸν τοῦ ναοῦ· καλὸν ὅμως εἶναι, διὰ λόγους ἀσφαλείας, νὰ μεταφερθῶσιν εἰς Ἀρταν καὶ κατατεθῶσιν εἰς τὴν αὐτόθι συλλογὴν βυζαντινῶν γλυπτῶν.

Εἰς τρεῖς ομάδας δυνάμεθα νὰ διαστείλωμεν τὰ σωζόμενα ὑπόλοιπα γλυπτὰ: α) εἰς τὰ μετὰ γεωμετρικῆς ἢ φυτικῆς διακοσμήσεως, β) εἰς τὰ



Εἰκ. 33. Πλάξ μετ' ἐπιπεδογλύφου κοσμήματος.

<sup>1</sup> Σαρκοφάγοι Sidamara κλπ. Ὡς βυζαντινὰ δὲ παραδείγματα σαρκοφάγων μετὰ τόξων ἀναφέρω προχείρως τὰ ἑξῆς: Τὴν ἐκ Θεσσαλονίκης Miljukof, Izvjestia Ρωσ. Ἰνστ. Κων/πόλεως τ. IV σ. 28 εἰκ. 2, τὴν τοῦ μουσείου Σόφιας τοῦ ἔτους 1067, τὴν τοῦ ἐν Ρόδῳ Φιλερήμου, τὴν εἰκονιζομένην ἐν τῷ μηνολογίῳ τοῦ Βατικανοῦ, Heisenberg, Grabeskirche und Apostelkirche, Leipzig 1908 τόμ. II πίν. IIIe καὶ τέλος τὴν τῆς μονῆς Πεντέλης Ὁρλάνδος, Εὐρετήρ. Μεσ. Μνημ. τευχ. Γ' σελ. 190 εἰκ. 254.

φέροντα παραστάσεις ζώων ἢ πτηνῶν καὶ γ) εἰς τὰ εἰκονίζοντα θείας ἢ ἀνθρωπίνους μορφάς.

Εἰς τὴν πρώτην δμάδα ἀνήκουσι τὰ ἐξῆς τεμάχια :

1) Κιονόκρανον κορινθιάζον καλῆς διατηρήσεως (εἰκ. 32) προοερχόμενον

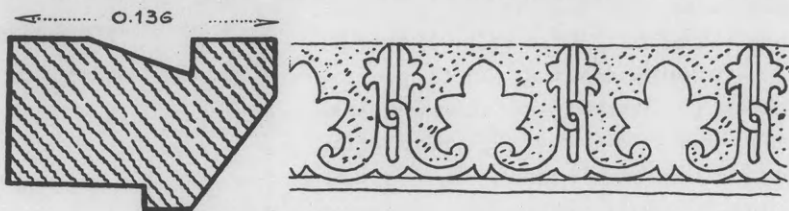

Εἰκ. 34. Γεῖσον μετ' ἐπιτεδογλύφου κουφίζοντος κοσμήματος.

πιθανώτατα ἐκ τινος κτηρίου τῆς Ἀμπρακίας ἦν, ὡς γνωστόν, διεδέχθη ἡ Ἄρτα. Φέρει δύο ζώνας φύλλων ἀκάνθης, κάτω μὲν αἰχμηρᾶς ἄνω δὲ μαλακῆς καὶ τέσσαρας γωνιαίας ἑλικας μεταξὺ τῶν ὁποίων παρεμβάλλεται μέγα κλασσικίζον ἀνθέμιον. Ἐπὶ τοῦ ἄβακος φέρει μέγα ροδακοειδὲς ἄνθος. Τόσον ἡ τεχνικὴ τοῦ κιονοκράνου τούτου ὅσον καὶ ἡ μορφή του ἐνθυμίζουσιν ἀνάλογα ρωμαϊκὰ κιονόκρανα τῆς κάτω Ἰταλίας<sup>1</sup> καὶ ἰδίᾳ τοῦ Τάραντος<sup>2</sup>.



Εἰκ. 35. Γρυπολέοντες.

2) Πλάξ ὀρθογώνιος (0.60 × 0.40) (εἰκ. 33), ἐφ' ἧς εἰκονίζονται ἐν ἐπιτεδογλύφῳ τεχνικῇ διάφορα κοσμήματα γεωμετρικὰ (φολίδες, ἄλυστοι, πριονωτὰ) καὶ φυτικὰ (συμπλεκόμενα ἀνθέμια). Ἡ ἐπιφάνεια τῶν κοσμημάτων εἶναι ἐπίπεδος καὶ ἐστιλβωμένη, τὸ δὲ πεδῖον αὐτῶν (fondo) εἶναι βεβαθυσμένον καὶ ἀνωμάλως λαξευμένον χάριν τῆς προσφύσεως πρὸς τὴν χρωματιστὴν κηρομαστίχην, δι' ἧς ἐπλη-

ροῦτο καὶ τῆς ὁποίας διατηροῦνται εἰσέτι ἴχνη τινὰ ἐπὶ τοῦ λίθου. Ἡ εἰς τὸ ἄνω μέρος ἐκατέρωθεν δίσκου ὑπάρχουσα συγκεκομμένη ἐπιγραφή Ν-Κ (= νικᾷ) ὑποδηλοῖ τὴν ὑπαρξίν καὶ ἑτέρας συμμετρικῆς πλακὸς μὲ τὴν ἐπιγραφὴν IC-XC, ἣτις ὁμῶς δὲν διεσώθη.

<sup>1</sup> Ronczewski, Variantes de chapiteaux romains σ. 146.

<sup>2</sup> Ὁ αὐτὸς ἐν Jahrb. des d. Arch. Instituts 1927 στ. 279 εἰκ. 9-11.



3) Λοξότμητον γείσον, οὔτινος σώζονται δύο τεμάχια συνολικοῦ μήκους 0.60 καὶ ὕψους 0.09. Ὡς βλέπει τις ἐν τῇ παρατιθεμένῃ τομῇ (εἰκ. 34) τὸ γείσον τοῦτο φέρει ἐγκοπὴν κατὰ τὴν ἄνω καὶ τὴν κάτω αὐτοῦ ἐπιφάνειαν. Εἶναι πιθανὸν ὅτι ἐχρησίμευεν ὥς στέψις θωρακίου τοῦ τέμπλου. Ἐνδιαφέρουσα εἶναι ἡ διακόσμησις, ἣν φέρει ἐπὶ τῆς κεκλιμένης παρειᾶς αὐτοῦ καὶ ἣτις συνίσταται ἐξ ἀνθεμίων ἐναλλασσομένων πρὸς κουφικὰ κοσμήματα. Τὸ κόσμημα εἶναι ἐπιπεδόγλυφον διατηρεῖ δὲ εἰς τὸ ἀνώμαλον βάθος τοῦ ζωηρὰ ἔχοντος ἐρυθροῦ καὶ κυανοῦ χρωματισμοῦ.

Εἰς δὲ τὴν δευτέραν ὁμάδα ὑπάγονται τὰ ἐξῆς τεμάχια:

1) Τὸ ἀριστερὸν ἥμισυ πλακὸς (ὕψ. 0.53, πλ. 0.42, πᾶχ. 0.07) ἐφ' ἧς

εἰκονίζονται δύο ἐπ' ἀλλήλοις γρυπολέοντες (εἰκ. 35) κατὰ κρόταφον, στρέφοντες τὰς κεφαλὰς πρὸς τὰ ὀπίσω καὶ ἔχοντες τὰς οὐρὰς ἀνωρθωμένας. Ἀνατομικαὶ λεπτομέρειαι τοῦ σώματος δὲν ἐδηλώθησαν. Τὸ θέμα τῶν γρυπολεόντων ἦτο προσφιλέστατον εἰς τοὺς βυζαντινοὺς ἀπαντᾷ δὲ καὶ ἐπὶ ἑνὸς κιονοκράνου τῆς ἐν Ἀρτῇ βυζαντινῆς συλλογῆς<sup>1</sup>.



Εἰκ. 37. Λεοντοκεφαλὴ.

2) Δύο τεμάχια μετόπης περιβαλλομένης ὑπὸ ζωηρῶς ἐξέχοντος πλαισίου, πλάτους, 0.06 (εἰκ. 36). Ἐπὶ τοῦ ἑνὸς τούτων (μήκους, 0.67), ἀνήκοντος εἰς τὴν ἄνω δεξιὰν γωνίαν τῆς μετόπης, διεσώθη ἐν ὥραίᾳ ἀναγλύφῳ τεχνικῇ κεφαλῇ αἰετοῦ βλέπουσα πρὸς δεξιὰ, ἐπὶ δὲ τοῦ ἑτέρου τμήματι τῶν ποδῶν τοῦ πτηνοῦ, ἐξ ὧν ὁ μὲν εἰς πατεῖ ἐπὶ σφαίρας, ὁ δ' ἕτερος ἦτο προτεταμένος. Ἡ παρατιθεμένη εἰκὼν 36 παρέχει ἀπόπειραν ἀναπαραστάσεως τῆς γενικῆς μορφῆς τοῦ ἀναγλύφου.

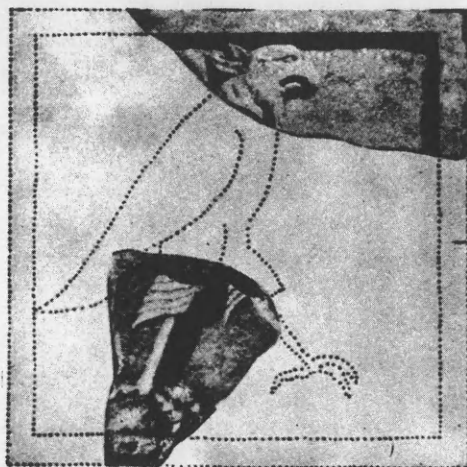

Εἰκ. 36. Ἀναγλυπτος αἰετός.

3) Μικρὸν τεμάχιον μαρμάρου, ἐφ' οὗ διασώζεται τμήμα γαμψόνυχος ποδὸς ἀνήκοντος προφανῶς εἰς αἰτὸν οὐχὶ ὁμῶς εἰς τὸν ἀνωτέρω περιγραφέντα· διότι ἡ κλῖμαξ τῆς ἐκτελέσεως εἶναι ἐνταῦθα μεγαλυτέρα.

<sup>1</sup> Ὁρλάνδος, Ἡπειρωτικὰ Χρονικά τόμ. 10 πίν. 3 εἰκ. 2.

4) Τεμάχιον πλακὸς ἐφ' ἧς διασώζεται τὸ ὀπίσθιον ἡμισὺ ζώου βαίνοντος πρὸς τὰ δεξιὰ. Ἡ ἐργασία του ὁμοιάζει πρὸς τὴν τοῦ ὑπ' ἀρ. 1 ἀναγλύφου.

5) Τεμάχιον μετόπης ἐφ' οὗ εἰκονίζεται κεφαλὴ λέοντος ἀγριωπῶς πρὸς τὰ δεξιὰ στρέφοντος τοὺς ὀφθαλμοὺς (εἰκ. 37). Ἡ τεχνοτροπία της εἶναι παρεμφερὴς πρὸς ἄλλας βυζαντινὰς παραστάσεις ἐν αἷς ἡ κεφαλὴ τοῦ λέοντος



Εἰκ. 38. Ἀνάγλυφον τοῦ ἀρχαγγέλου Μιχαήλ.

ὁμοιάζει ζωηρῶς πρὸς ἀνθρωπίνην. Τοιαύτη π.χ. εὗρσκεται εἰς τὸ Μουσεῖον Σπάρτης θεωρεῖται δὲ ἔργον μᾶλλον φραγκικόν<sup>1</sup>.

Εἰς τὴν τρίτην τέλος ὁμάδα ὑπάγονται τὰ ἐξῆς γλυπτά :

1) Πλάξ τετραγώνος, διαστάσεων περίπου 0.80 × 0.80, σωζομένη ἀκεραία φράσσουσα δὲ σήμερον ἐν τῶν παραθύρων τῆς νοτίας πλευρᾶς τοῦ ναοῦ (εἰκ. 38). Εἰκονίζει τὸν ἀρχάγγελον Μιχαήλ, προστάτην καὶ φερώνυμον των Κομνηνοδουκάδων<sup>2</sup>, κρατοῦντα διὰ τῆς δεξιᾶς ξίφος ἀνεσπασμένον ἐκ τῆς διὰ τῆς ἀριστερᾶς χειρὸς κρατουμένης θήκης

του (εἰκ. 38). Ὁ ἄγγελος εἶναι ἐνδεδυμένος πλουσίως πεποικιλμένον χιτῶνα καὶ ἱμάτιον φέρει δὲ καὶ τὸν ἐπὶ τοῦ στήθους πορπούμενον μανδύαν. Εἶναι ὑποδεδεμένος ὑψηλὰ δερμάτινα ὑποδήματα μὲ χιαστοὺς ἱμᾶντας. Κατὰ συμβατικὴν συνήθειαν, ἀπαντῶσαν καὶ εἰς ἄλλων ἐποχῶν λαϊκὰς ἰδίᾳ τέχνας, τὸ μὲν σῶμα καὶ ἡ κεφαλὴ του παρεστάθησαν κατενώπιον, οἱ δὲ πόδες ἐν πλαγίᾳ ὄψει. Ἡ πολὺ μετρία τέχνη τῆς ἀποδόσεως καὶ ἡ πρόχειρος τεχνικὴ τοῦ ἀναγλύφου τούτου μαρτυροῦσιν ὅτι πρόκειται περὶ ἔργου κατωτέρου τινος τεχνίτου τοῦ 16<sup>ου</sup> ἢ 17<sup>ου</sup> μ. Χ. αἰῶνος.

2) Τεμάχιον μαρμαρίνης πλακὸς διαστ. 0.40 × 0.39 × 0.07 (εἰκ. 39) διασῶζον τὸ μέσον τμήμα τοῦ σώματος μορφῆς, ἥτις, ὥς συνάγεται ἀπὸ τὴν

<sup>1</sup> Tod - Wace, Sparta museum Catalogue, Oxford 1906 N° 327.

<sup>2</sup> Ὡς γνωστὸν ἐπὶ τῶν νομισμάτων καὶ μολυβδοβούλλων τῶν δεσποτῶν τῆς Ἡπείρου συχνάκις εἰκονίζεται ὁ προστάτης ἄμα καὶ λαλοῦν σύμβολον τοῦ οἴκου τῶν Ἀγγέλων ἀρχάγγελος Μιχαήλ Schlumberger, Sigillographie de l'empire byzantin σ. 425.



κίνησιν τῆς χειρὸς, παρίσταται δεομένη. Ἡ ἐργασία τοῦ γλυπτοῦ εἶνε ἐπιμελῆς, ἡ δὲ τεχνοτροπία του πλατεῖα καὶ ἄνετος, παρ' ὅλην τὴν ἐπιπεδότητα τῆς ἀποδόσεως καὶ τὴν γραμμικότητα τῶν πτυχῶν αὐτοῦ. Ἡ τεχνικὴ τῆς ἐκτελέσεως τῆς χειρὸς ἐνθυμίζει ἀνάλογα ρωμανικὰ ἔργα. Τὸ ἔργον εἶναι πιθανῶς τῶν μέσων τοῦ 13<sup>ου</sup> αἰῶνος ἂν μὴ καὶ προγενέστερον.

3) Τεμάχιον πλακὸς διαστ.  $0.27 \times 0.27 \times 0.06$  (εἰκ. 40) ἐφ' ἧς εἰκονίζεται τὸ ἄνω μέρος ἀνδρικήs μορφῆs μὲ τὸ σῶμα κατ' ἐνώπιον καὶ τὴν κεφαλὴν ἐστραμμένην πρὸς τ' ἄριστερά.

Ὁ νέος εἶναι ἐνδεδυμένος ἐλαφρὸν χειριδωτὸν χιτῶνα ἐπὶ τοῦ ὁποίου φέρει τὸν σιδηρόπλεκτον θώρακα, ὃν ἐφόρουν οἱ τε Φράγκοι καὶ οἱ Βυζαντινοὶ στρατιῶται<sup>1</sup> τὸν καλούμενον κλίβανον ἢ κλιβάνιον<sup>2</sup> (cote de mailles). Διὰ τῆς δεξιᾶς κρατεῖ διαγωνίως πρὸς τ' ἄνω ἐστραμμένον ξίφος. Τὰ χαρακτηριστικὰ τοῦ προσώπου τοῦ νεανίου — βραχὺ μέτωπον, οἷς ἀνάσιμος, μύσταξ ἐξυρημένος — ἄγουσιν εἰς τὴν ὑπόθεσιν μήπως τὸ προκείμενον ἀνάγλυφον εἰκονίζει Φράγκον τινα ἱππότην, ἐξ ἐκείνων, μεθ' ὃν ἤλθον εἰς ἐπιγαμβρείαν οἱ Κομνηνοδουκάδες τῆς Ἡπείρου. Ἡ στάσις ἄλλως τε τοῦ στρατιώτου εἶναι οἷα συνηθίζεται διὰ τὰς ἐπὶ τῆς ἄνω ἐπιφανείας φραγκικῶν σαρκοφάγων ἀνακεκλιμένας μορφάς· ἐν τούτοις ἡ κλῖμαξ τοῦ ἀναγλύφου ἀποκλείει τὴν παραδοχὴν καθ' ἣν τὸ ἀνάγλυφον τοῦ στρατιώτου θὰ ἀπετέλει τὴν καλυπτήριον πλάκα σαρκοφάγου· τὸ ἀνάγλυφον δὲν εἶναι ἀπίθανον νὰ εἰκονίζῃ τὸν ἐν τῇ κατωτέρῳ δημοσιευομένῃ ἐπιγραφῇ (σελ. 48) ἀναφερόμενον Πετραλίφαν, ἔλκοντα τὸ γένος ἐκ Προβηγγίας, (Pierre d'Aulps) καθ' ἣ καὶ Νικήτας ὁ Χωνιάτης<sup>3</sup> ἀναφέρει περὶ τῶν Πετραλιφῶν τοῦ Διδυμοτείχου.



Εἰκ. 39. Μορφὴ δεομένη.

<sup>1</sup> Σημειῶνω προχειρῶς παραστάσεις τινὰς στρατιωτικῶν φερόντων τὸ κλιβάνιον: Ἀνάγλυφον Γεράνας καὶ Πυγμαίου τοῦ βυζαντινοῦ μουσείου Ἀθηνῶν, εἰκὼν παρὰ Bréhier, N. Arch. Miss. Scientifiques Paris 1913 Fasc. 9 πίν. VIII εἰκ. 15, Ἀγ. Γεώργιος ἐπὶ στεατίτου τῆς Μ. Βατοπεδίου Diehl, Manuel<sup>1</sup> (1926) σ. 670 εἰκ. 330, Ἀγ. Ἀρτέμιος Πρωτάτου Millet, Monuments de l'Athos Les peintures πίν. 49, 1.

<sup>2</sup> Κ. Πορφυρογέννητος, De admin. Imp. σ. 92, 30 καὶ 237, 12 (Βόννης), Κωδινός, De officiis 37, 14 (Βόννης) Ἀχμέτ, Ὀνειροκρ. 114, 2 (ἐκδ. Λιψίας 1925).

<sup>3</sup> 110. 10 (Βόννης) «Πετραλεῖφαί τινες ἐκ τοῦ τῶν Φράγγων γένους ὀνομαζόμενοι».

## ΑΙ ΕΠΙΓΡΑΦΑΙ

Ὡς ἤδη εἵπομεν, ὁ βόρειος τάφος ἐκαλύπτετο δι' ἐνεπιγράφου μαρμαρίνης πλακός, ἥτις ὅμως δὲν διετηρήθη ἀκεραία. Αἱ σημεριναὶ διαστάσεις αὐτῆς εἶναι: μήκος ἐμπρὸς μὲν 0.80 ὀπίσω δὲ 0.66, πλάτος 0.52 καὶ πάχος 0.07.

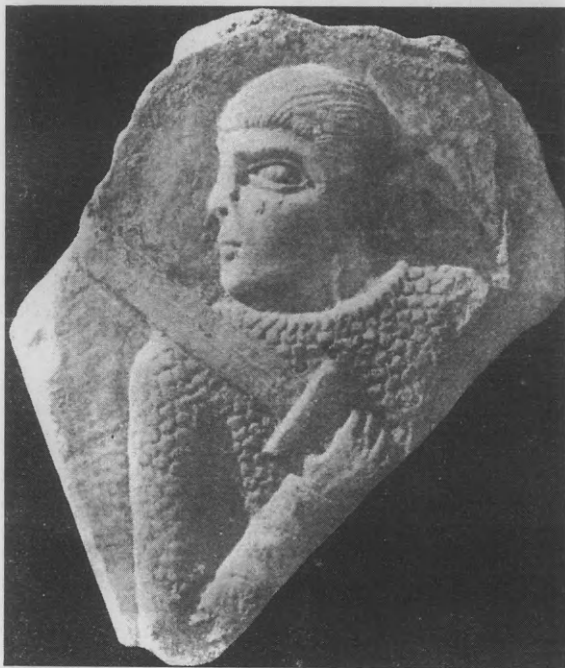

Εἰκ. 40. Ἀνάγλυφον μετὰ παραστάσεως στρατιώτου.

Τὸ ἐπ' αὐτῆς ἔμμετρον ἐπιγράμμα, συντεταγμένον εἰς τὴν συνήθη ἀρχαῖζουσαν, πομπώδη γλῶσσαν, ἦτο κεχαραγμένον εἰς δύο στήλας<sup>1</sup>, αἵτινες ἀνεγινώσκοντο οὐχὶ ἡ μία μετὰ τὴν ἄλλην ἀλλ' ἐναλλάξ, ὥς συμβαίνει καὶ δι' ἄλλας βυζαντινὰς ἐπιγραφάς, καθ' ἃ ἐσημείωσεν ἤδη ὁ Λάμπρος<sup>2</sup>. Ἐκ τῶν δύο στήλῶν ἀκεραία διετηρήθη μόνον ἡ πρώτη (ἀριστερά), τῆς δὲ δευτέρας, ἀποκρουσθείσης, διεσώθησαν ὀλίγα μόνον ἀρχικὰ ἐνίων στίχων γράμματα (εἰκ. 41). Τὸ κείμενον τοῦ ἐπιγράμματος ἐδημοσιεύθη τὸ πρῶτον (1884) ὑπὸ τοῦ ἄλλοτε μητροπολίτου Ἁρτης Σεραφεῖμ τοῦ Βυζαντίου<sup>3</sup> μετὰ τινων

σφαλμάτων, ὧν ἐν διώρθωσεν ὁ Λαμπάκης<sup>4</sup>. Πολὺ ἀργότερον (1921) ἐδημοσιεύθη ἡ ἐπιγραφή διρωθωμένη ἐκ τῶν καταλοίπων τοῦ Σπυρίδωνος Λάμπρου ἐν τῷ Ν. Ἑλληνομνήμονι<sup>5</sup> συνοδευθεῖσα καὶ ὑπὸ διαφωτιστικῶν σχολίων τοῦ ἀειμνήστου διδασκάλου. Ἐκ τῆς ὁρθῆς δ' ἀναγνώσεως καὶ ἐρμηνείας τοῦ

<sup>1</sup> Ὅμοιως κατὰ στήλας γεγραμμένη εἶναι καὶ ἡ ἐν τῇ μονῇ τῆς Χώρας ἐπιτύμβιος ἐπιγραφή τοῦ Μιχαὴλ Τορνίκη Šmit, Kachrié Djami λεύκωμα 11<sup>ου</sup> τόμου τῶν Izvestia τοῦ Ρωσ. Ἰνστ. Κπόλεως πίν. LXXXV, Millingen, Byzantine churches in C/pel, London 1912 πίν. XCII.

<sup>2</sup> Sp. P. Lambros, Collection de romans grecs, Paris 1880 XLIII.

<sup>3</sup> Δοκίμιον ἱστορικῆς περιλήψεως... τῆς Ἁρτης, Ἐν Ἀθῆναις 1884, 367.

<sup>4</sup> Δελτ. Χριστ. Ἀρχ. Ἑταιρ. Γ' (1903) σ. 94 σημ. 1.

<sup>5</sup> Τόμ. ΙΕ' σ. 25.

ἐπιγράμματος ὑπὸ τοῦ Λάμπρου ἐπιστώθη α) ὅτι ἐν τῷ τάφῳ εἶχον συνταφῇ δύο υἱοὶ τῆς βασιλείσης Δούκαινας Θεοδώρας (= Ὀσίας Θεοδώρας) καὶ β) ὅτι ὁ θάνατος τῶν δύο ἀδελφῶν ἐπῆλθε πιθανώτατα διὰ κακουργίας (ἀλληλοκτονίας ἢ δολοφονίας). Τῇ βοήθειά δὲ χωρίων τοῦ Νικηφόρου Γρηγοροῦ καὶ ἄλλων ἱστορικῶν δεδομένων ἀπέδειξεν ὁ Λάμπρος α) ὅτι οἱ δύο ἀδελφοὶ δὲν δύνανται νὰ εἶναι ἄλλοι ἀπὸ τοὺς γνησίους υἱοὺς τοῦ Μιχαὴλ Β' Δούκα,



Εἰκ. 41. Ἡ ἐπιγραφή τοῦ βορείου τάφου.

Ἰωάννην καὶ Μιχαὴλ καὶ β) ὅτι ὁ θάνατός των ἐπῆλθε μετὰ τὸν θάνατον τοῦ πατρὸς αὐτῶν Μιχαὴλ Β' τοῦ Δούκα ἤτοι μετὰ τὸ 1266<sup>1</sup>.

Τῆς ἐπιγραφῆς δὲν ἐδημοσιεύθη πανομοιότυπον οὔτε ὑπὸ τοῦ Σεραφεῖμ οὔτε ὑπὸ τοῦ Λάμπρου. Διὰ τοῦτο ἐθεώρησα καλὸν νὰ παρασχω ἐνταῦθα φωτογραφικὸν αὐτῆς ἀπότυπον, (εἰκ. 41) εἰς ὃ ἐπισυνάπτω καὶ μεταγραφὴν τοῦ κειμένου κατ' ἐμὴν ἀνάγνωσιν διαφέρουσιν τῆς τοῦ Λάμπρου κατὰ τινα σημεῖα δηλωθέντα διὰ στοιχείων παχυτέρων.

Ἀδελφεὸν τὸ χρῆμα τοῦτο τοῦ τάφου

ἢ ψαλμικὴ κέκραγε τοῦ ΔΑΔ (= Δαυὶδ) λύρα

5 πλὴν οὐκ ἀπεικὸς οὐ[δὲ] τῇ φύσει ξένον

<sup>1</sup> Ν. Ἑλληνομνήμων τόμ. ΙΕ', 27.

- . . . . .  
 καὶν μικροδακρύφουτος ἐστὶν αἰτία  
 . . . . .  
 μήτηρ γὰρ ἡμῖν μία καὶ νηδὺς μία  
 10 εἰς φῶς πα[ρῆξε] . . . . .  
 ἡ βασίλισσα Δούκαινα Θεοδώρα  
 . . . . .  
 ἐν φιλότῃ γνησιοστοργουμένη  
 . . . . .  
 15 Γῇ καὶ τάφος χωρεῖ με διπλῷ τῷ μόρφῳ  
 . . . . .  
 ἀρχαῖς ἀναλογοῦντος ἡμῖν τοῦ τέλους  
 . . . . .  
 καὶ κατάλληλον τοῦ Θεανθρώπου φέρω  
 20 σ . . . . .  
 ἐνὸς γένους δῆλωσις, ἀγνείας μᾶς  
 ἡ . . . . .  
 τὸ ψαλμικὸν πρῶσμα τοῦ Δα(βί)δ μέλος  
 ὡς. . . . .  
 25 ὡς ταυτοκοιτάσαιμι τῇ τάφου κλίνῃ  
 ζῶ. . . . .  
 κατὰ μόνας οἰκήσομεν τῶν πνευμάτων  
 Σω . . . . .  
 ἀνεσπέρου, γῆς κοιλίᾳ τῆς παρδόχου  
 30 Εω . . . . .  
 φαινόμορφος τῷ πρὸς ἀέρα δρόμῳ  
 ηξ. . . . .

Αἱ δύο μικραὶ διορθώσεις, ὥς ἐπέφερα εἰς τὴν ἀνάγνωσιν τοῦ Λάμπρου, εἶναι αἱ ἑξῆς:

α) Ἐν στίχ. 23 ὁ Λάμπρος ἀνέγνωσε: τὸ ψαλμικὸν πρῶσμα τοῦ Δα(βί)δ μέλος· ἀλλ' ὡς βλέπει τις ἐκ τῆς φωτογραφίας τῆς ἐπιγραφῆς (εἰκ. 41) τὸ μὲν τελικὸν νῦ τοῦ ψαλμικὸν σώζεται εὐκρινέστατον ἐπὶ τοῦ λίθου· ὡς πρὸς δὲ τὴν λέξιν πρῶσμα, ἣτις οὐδὲν παρέχει νόημα, παρατηρῶ, ὅτι μεταξὺ τῶν γραμμάτων πεῖ καὶ ὀμικρὸν μεσολαβεῖ κενὸν ἐνὸς γράμματος, ὅπερ ἐξηφάνισεν ἢ ἐκ τῆς θραύσεως τοῦ λίθου προελθοῦσα ρωγμὴ (εἰκ. 41). Τὸ ἐλλεῖπον δὲ τοῦτο γράμμα δὲν δύναται νὰ εἶναι ἄλλο ἀπὸ τὸ ρῶ· διότι δι' οὐδενὸς ἄλλου γράμματος ἐπιτυγχάνεται γνωστὴ ἑλληνικὴ λέξις, δι' ἧς νὰ εὐοδοῦται τὸ νόημα. Πρέπει λοιπὸν νὰ ἀναγνώσωμεν πρῶσμα, ὅπερ σημαίνει τὸ προοίμιον τοῦ

ἄσματος, praeludium ἢ praeambulum<sup>1</sup>. Ἡ λέξις ἄλλως τε αὕτη δὲν εἶναι ἄγνωστος εἰς τοὺς βυζαντινοὺς· διότι ἀπαντᾷ παρά τε Νικήτα τῷ Εὐγενικῷ (σ. 317) καὶ τῷ Κωνστ. Μανασσῇ (Σύνοψις Χρον. στ. 2648 ἐκδ. Βόν. σ. 115).



Εἰκ. 42. Τὰ σωζόμενα τεμάχια ἐπιτυμβίων ἐπιγραφῶν.

β) Ἐν στίχ. 29. Ἀντὶ γῆ κοιλία τῆς πανδόχου ἀναγινώσκω γῆς κοιλία τῆς πανδόχου ἦτοι· ἐν τῇ κοιλίᾳ τῆς πανδόχου γῆς. Ὑπάρχει ἄλλως τε καὶ

<sup>1</sup> Πβλ. Θεσσαυρόν Ἑρρ. Στεφάνου ἐν λέξει. Ἡ λέξις δὲν περιλαμβάνεται ἐν τῷ λεξικῷ τοῦ Σοφοκλέους.



ἐνταῦθα μεταξύ τοῦ ἡτα καὶ τοῦ κάππα κενὸν ἐνὸς γράμματος, δημιουργηθὲν ἐκ τῆς ρωγμῆς τοῦ λίθου, ὥστε ἡ ἀνάγνωσις γῆς εἶναι ἀσφαλής.

Κατ' ἀναλογίαν πρὸς τὸν βόρειον καὶ ὁ νότιος τάφος ἐκαλύπτετο δι' ἐνεπιγράφου μαρμαρίνης πλακός, ἥς ὁμῶς ὀλίγα μόνον διετηρήθησαν τεμάχια, ὧν τὰ πλεῖστα εἶχον ἐγκτισθῇ κατὰ τὴν ἐν ἔτει 1897 γενομένην ἀνασύνθεσιν τοῦ τάφου. Ἡ εἰκὼν 42 παρέχει ἀντίγραφα τῶν ὁκτὼ διασωθέντων τεμαχίων, ὧν τινὰ συναρμόζονται· τρία τῶν τεμαχίων τούτων (εἰκ. 42 κάτω) ἦσαν πάλαι



Εἰκ. 43. Φωτογραφία τοῦ τεμαχίου Δ.

γνωστὰ ἀντιγραφέντα ὑπὸ τοῦ Ρώσου ἀρχιμανδρίτου Ἀντωνίνου<sup>1</sup>, ἐκ δύο δ' ἄλλων κομματίων λέξεις τινὰς καὶ ὀνόματα ἀναφέρει ὁ Millet ἐν ὑποσημείῳσει τοῦ περὶ τῆς Ἑλληνικῆς σχολῆς ἐν τῇ βυζαντινῇ ἀρχιτεκτονικῇ βιβλίου του<sup>2</sup>. Εἶναι λυπηρὸν ὅτι καὶ μετὰ τὴν ὑπ' ἐμοῦ ἀνεύρεσιν τριῶν ἔτι νέων τεμαχίων (εἰκ. 42 Γ, Δ) ἡ ἐπιγραφή δὲν δύναται εἰσέτι ν' ἀποδόσῃ σαφὲς νόημα, ἰδίᾳ σχετικῶς πρὸς τὸ πρόσωπον, ὅπερ ἦτο τεθαμμένον ἐν τῷ νοτίῳ τάφῳ. Δὲν εἶναι μάλιστα καὶ βέβαιον ἂν πάντα τὰ τεμάχια ἀνήκουσιν εἰς μίαν καὶ τὴν αὐτὴν πλάκα. Ὅπως

δήποτε ἐκ τῶν ὑπαρχόντων ἄλλα μὲν ἀνήκουσιν εἰς τὸ ἄνω μέρος τῆς πλακός, διότι φέρουσι τὴν ᾧαν πρὸς τὰ ἄνω, ἄλλα δ' εἰς τὸ κάτω. Τὰ ὑπὸ στοιχεῖα Β καὶ Γ παρουσιάζουσι πρὸς τούτοις κατὰ τὸ πάχος καὶ λοξὴν τμῆσιν μετὰ κοσμήματος, τοῦθ' ὅπερ μαρτυρεῖ, ὅτι ἀνήκουσι πράγματι εἰς καλυπτήριον πλάκα πολυτελοῦς τιнос σαρκοφάγου. Τὰ γράμματα πάντων τῶν τεμαχίων εἶναι ἐπιμελῶς χαραγμένα μετὰ τὸν σύνηθον τῆς ἐποχῆς ὀρθὸν καὶ ἐπιμήκη χαρακτῆρα καὶ τὰς συνθέσεις (ligaturae) (εἰκ. 43). Διὰ τὰ εἶναι δὲ περισσότερον ζῶηρά ἐπληροῦντο δι' ἐρυθρᾶς κηρομαστίχης, ἥς διατηροῦνται εἰσέτι πολλὰ ἴχνη Αἱ ἐπιγραφαὶ εἶναι ὠρθογραφημέναι καὶ εἰς ἱαμβικοὺς τριμέτρους συντεταγμέναι. Ἀντὶ κομμάτων ἐτέθησαν τρεῖς στιγμαὶ τριγωνικῶς διατεταγμέναι. Τὸ πάχος τῶν μαρμαρίνων πλακῶν ἐφ' ὧν εἶναι χαραγμένοι εἶναι 0.06 ἕως 0.07, ἡ δὲ φέρουσα τὰ γράμματα ἐπιφάνεια ἐστὶ λωβωμένη. Ὅς ἴδωμεν ἤδη τί μανθάνομεν ἐξ ἐκάστου τεμαχίου, οὕτινος παρὰ τὴν μεταγραφὴν.

<sup>1</sup> Iz Rumelij, Πετρούπολις 1886 πίν. VI. μεθ' ἱκανῶν σμαλμάτων.

<sup>2</sup> L'école grecque dans l'architecture byzantine, Paris 1916 σ. 9 σημ. 1.

1) Τὸ ὑπὸ στοιχεῖον Α ἀποτελοῦν τὴν ἀρχὴν ἐπιτυμβίου ἐπιγραφῆς λέγει :

† τὸ μαρτ[ύριον] . . . . .  
 βροτῶν τῷ λαι κ . . . . [μα]  
 θεῖν θέλεις, ὁ λίθος οὗ[τος] . . .  
 ματος τῆς . . . . .

Ἐν τῷ 1<sup>ῳ</sup> στίχῳ συνεπλήρωσα μαρτ[ύριον], ὅπερ, ὡς γνωστόν, σημαίνει παρὰ Βυζαντινοῖς καὶ τὸν τάφον. Ἐν δὲ τῷ 3<sup>ῳ</sup> στίχῳ συνεπλήρωσα [μα]θεῖν θέλεις, κατ' ἀναλογίαν πρὸς ἄλλα παραδείγματα βυζαντινῶν ἐπιγραφῶν, αἵτινες, ἀποτελνόμεναι πρὸς τὸν διαβάτην, ἐρωτῶσιν ἂν θέλει νὰ μάθῃ τὸ ὄνομα τοῦ ὑπ' αὐτὰς τεθαμμένον νεκροῦ, τὴν αἰτίαν τοῦ θανάτου του κλπ.<sup>1</sup>

Τὸ ὑπὸ στοιχεῖον Β τεμάχιον ἀνήκει, ὡς καὶ τὸ Α, εἰς τὸ ἄνω μέρος τῆς ἐπιγραφῆς ἔχει δὲ οὕτω :

. . . . . ιέσωσι καὶ βιώσκου[σι] . . . . .  
 . . . . . τροφνεῖς συγκαλύπτεισ[θαι] . . . . .  
 . . . . . ους μένοντα τοῦ πόρρο . . . . .  
 . . . . . νος αὐτοῦ Μανουήλ αὐτοκρ[άτωρ] . . . . .

Ὁ ἐν τῷ τελευταίῳ στίχῳ μνημονευόμενος αὐτοκράτωρ Μανουήλ εἶναι ἀναμφιβόλως ὁ νεώτερος ἀδελφὸς τοῦ τολμηροῦ δεσπότην Θεοδώρου Κομνηνοῦ Δούκα, ὅστις, ἀποθανόντος τοῦ πρώτου δεσπότην τῆς Ἡπείρου ἀδελφοῦ του Μιχαήλ Α' τοῦ Δούκα, παρεμέρισε τὸν τότε ἀνήλικον διάδοχον Μιχαήλ Β' καὶ κατέλαβε τὸν θρόνον τοῦ δεσποτάτου ἀνακηρυχθεὶς ἀργότερον (1223) βασιλεὺς καὶ αὐτοκράτωρ Θεσσαλονίκης. Τὸν Θεόδωρον λοιπὸν τοῦτον, αἰχμαλωτισθέντα ὑπὸ τῶν Βουλγάρων ἐν Κλοκοτνίτση<sup>2</sup> τὸ 1230, διεδέχθη εἰς τὸν θρόνον τῆς Θεσσαλονίκης ὁ Μανουήλ, ὅστις ἔφερε τὸν τίτλον τοῦ δεσπότην<sup>3</sup>, ὃν εἶχεν ἀπονείμει αὐτῷ ὁ ἀδελφὸς του Θεόδωρος. Καίτοι ὅμως ὁ Μανουήλ δὲν εἶχε χρισθῇ βασιλεὺς, ὅμως διεχειρίζετο τὴν ἀρχὴν βασιλικῶς ὑπογράφων καὶ δι' ἐρυθρᾶς μελάνης, ὡς οἱ βασιλεῖς τοῦ Βυζαντίου<sup>4</sup>. Σημειωτέον δ' ὅτι ὁ πατριάρχης Γερμανὸς ὁ Β' ἐν ἐπιστολῇ του πρὸς τὸν Μανουήλ γράφει πρὸς αὐτὸν «*ἡ βασιλεία σου*»<sup>5</sup>, τὴν αὐτὴν δὲ ἔκφρασιν μεταχειρίζεται περὶ ἑαυτοῦ καὶ ὁ Μανουήλ ἐν τῇ πρὸς τὸν πατριάρχην ἐπιστολῇ του<sup>6</sup>. Κατὰ

<sup>1</sup> Κιόνιον Νεοφύτου Κουκουλές, Ἑπετ. Ἑταιρ. Βυζ. Σπουδ. τόμ. Η' σ. 149, Ἐπιγραφὴ Μ. Ἀσίας, Grégoire, Byzantion I, 702. Πβλ. καὶ ἐπιγραφὴν μονῆς Βαρνάκοβας Α. Ὁρλάνδος, Ἡ μονὴ Βαρνάκοβας, Ἀθῆναι 1922 σ. 15.

<sup>2</sup> Γρηγοράς, 28 (Βόννης), Ἀκροπολίτης 43 (ἐκδ. Heisenberg).

<sup>3</sup> I. Ρωμανοῦ, Περὶ τοῦ δεσποτάτου τῆς Ἡπείρου σ. 40. Α. Μηλιαράκη, Ἱστορία τοῦ βασιλείου τῆς Νικαίας καὶ τοῦ δεσποτάτου τῆς Ἡπείρου, σ. 255 καὶ 321.

<sup>4</sup> Μηλιαράκης, ἔ. ἀ. σ. 255.

<sup>5</sup> Miklosich-Müller, Acta et diplomata τ. Ι' σ. 59.

<sup>6</sup> Miklosich-Müller, Acta et diplomata τ. Γ' σ. 59.



ταῦτα δὲν πρέπει νὰ ξενίσῃ ἡμᾶς ἂν ὁ Μανουὴλ προσφωνεῖται ἐν τῇ ἐξεταζομένῃ ἐπιγραφῇ αὐτοκράτωρ <sup>1</sup>.

Τὸ ὑπὸ στοιχεῖον Γ τεμάχιον μεταγραφόμενον ὡς κάτωθι, δὲν παρέχει τι τὸ ἐνδιαφέρον.

. . . ζω/οδότης ἦν κέκ[ληκε . . . . .  
 . . . . . κοῇ τὸ σῶμα καὶ χεῖ[ρες . . . . .  
 . . . τῆς εὐκλειαν ης . . . . .

Τὸ ὑπὸ στοιχεῖον Δ τεμάχιον, ἀποτελεσθὲν ἐκ δύο κομματίων λέγει:

. . . Μιχα]ήλ δεσπότης  
 . . . . . ς ὁ Πετραλίφας, ἡ δ' ἀπλ. . . . .  
 . . . εὐψύχον θάρρους ἀρηί[φιλ . . . . .  
 . . . . . στέρου δίκην . . . . .

Τὰ ἐν τῷ πρώτῳ στίχῳ ἀναγινωσκόμενα δύο γράμματα . . . ἡλ ἀποτελοῦσι προφανῶς τὴν κατάληξιν τοῦ ἑτέρου τῶν ὀνομάτων: Μιχαήλ ἢ Μανουήλ. Ἐπειδὴ δὲ τὰ ἀκολουθεῖ τὸ γράμμα δέλτα, ὅπερ εἶναι πιθανώτατα τὸ ἀρχικὸν τοῦ τίτλου—δεσπότης—τοῦ κατονομαζομένου προσώπου, δέχομαι ὅτι τὸ ζητούμενον ὄνομα ἦτο Μιχαήλ, τοσούτῳ μᾶλλον καθόσον ὁ Μανουήλ τιτλοφορεῖται ἐν τῷ τεμαχίῳ Γ αὐτοκράτωρ. Εὐδοῦται δ' ἡ συμπλήρωσις αὕτη καὶ ἐκ τοῦ ἐν τῷ 2<sup>ῳ</sup> στίχῳ ἀναφερομένου ὀνόματος Πετραλίφας, ὅστις ἦτο γυναικάδελφος τοῦ Μιχαήλ Β' Δούκα, ἅτε ἀδελφὸς τῆς δούκισσας Θεοδώρας.

Τέλος τὸ ὑπὸ στοιχεῖον Ε τεμάχιον, τὸ ἀποτελεσθὲν ἐκ τριῶν κομματίων, μεταγραφόμενον ἔχει ὡς ἑξῆς:

. . . . . ον περικλυτῶν σθένει, περὶ . . . . .  
 . . . πεν]θερὸς μέγας ἀναξ, ἐπὶ δ' ἀδελφῇ γ[αμβρὸς . .  
 . . . κης δεσπότης δυσμοκράτωρ, τοῖον π . . . . .  
 . . . . . διος ὡς θανμασία, ἡ δ' ἡλικία κ . . . . .  
 5 . . . ἄθλον ἠνδρειωμένον, μειλίχιον τὸ π . . . . .  
 . . . η ἐκείνος ὡς δὲ καὶ τόσος, γένος π . . . . .  
 . . . ος τῷ ξίφει, καὶ τόνδε λοῖσθον ἐκ λίθου πει . .  
 . . . εὐβιον, σαλπυγίσαντος ἐσχάτως ἀρχαγγ[έλου  
 . . . Δημη]τρίου. μάρτυρος ἄλλων ἀγί[ων], τῶν εὐαρέστω[ν].

Ἐν στίχῳ 2<sup>ῳ</sup> ἀναφέρεται τις πεν]θερὸς μέγας ἀναξ ἐπὶ δ' ἀδελφῇ γ[αμβρὸς. Διὰ τοῦ τίτλου μέγας ἀναξ ὑπονοεῖται πάντως οὐχὶ ὁ δεσπότης τῆς

<sup>1</sup> Ὁ D. Foschini, Notizie storiche dei despotti di Epiro, Napoli σ. 8 λέγει ὅτι καὶ ὁ Μανουήλ ἔφερε τὸν τίτλον τοῦ αὐτοκράτορος Θεσσαλονίκης.

Ἡπειρου, ὅστις ἐν τῷ ἀμέσῳ ἐπομένῳ στίχῳ τιτλοφορεῖται, ὥς καὶ εἰς ἄλλας ἐπιγραφάς<sup>1</sup>, δεσπότης *δυσμοκράτωρ*, ἀλλὰ πιθανώτατα αὐτοκράτωρ τις τοῦ Βυζαντίου ἢ τῆς Νικαίας.

Αὐτοκράτορες δὲ τοῦ Βυζαντίου ἢ τῆς Νικαίας ἐγένοντο πενθεροὶ δεσποτῶν τῆς Ἡπείρου οἱ ἑξῆς: α) ὁ Θεόδωρος Λάσκαρις, οὗτινος τὴν θυγατέρα Μαρίαν εἶχε νυμφευθῆ εἰς πρῶτον γάμον ὁ υἱὸς τοῦ Μιχαὴλ Β' Δούκα Νικηφόρος καὶ β) ὁ Μιχαὴλ Η' Παλαιολόγος, οὗτινος τὴν θυγατέρα Ἄνναν εἶχε λάβει σύζυγον ὁ ἐν τῷ βορείῳ τάφῳ ταφείς ἀδελφὸς τοῦ Νικηφόρου Μιχαὴλ ὁ Κουτρούλης. Ἐκ τῶν δύο δὲ εἰρημένων βασιλέων πιθανώτερον εἶναι ὅτι ὑπονοεῖται ἐνταῦθα ὁ Μιχαὴλ Παλαιολόγος, ὁπότε ὁ ἐν τῷ τελευταίῳ στίχῳ τοῦ τεμαχίου ἐπικαλούμενος μάρτυς Δημήτριος ἔχει πιθανώτατα σχέσιν πρὸς τὸ βαπτιστικὸν ὄνομα τοῦ Κουτρούλη, ὅστις πρὶν μετονομασθῆ εἰς Μιχαήλ, μετὰ τὸν θάνατον τοῦ πατρὸς του, ἐλέγετο Δημήτριος<sup>2</sup>. Δὲν δύναται ὅμως τὸ τελευταῖον τοῦτο μέγα τεμάχιον τῆς ἐπιγραφῆς νὰ ἀνήκῃ εἰς τὴν κολοβὴν ἐπιγραφὴν τοῦ βορείου τάφου· διότι φέρει κάτωθεν ἄλυσοειδὲς κόσμημα, ὅπερ δὲν ὑπάρχει ἐπὶ τοῦ σωζομένου ἀριστεροῦ ἡμίσεος τῆς ἐπιγραφῆς τοῦ βορείου τάφου.

Ἐν στίχῳ 5 ἀναφέρει ἡ ἐπιγραφὴ ἀνδρεῖον τι κατόρθωμα — *ἀθλον ἡνδρεωμένον*.

Ἐν συμπεράσματι τὰ σωζόμενα τεμάχια ἐπιγραφῆς εἶναι βέβαιον ὅτι προέρχονται ἐκ δύο χωριστῶν τάφων ἀνηκόντων εἰς μέλη τῆς οἰκογενείας τῶν Κομνηνοδοουκάδων, ὧν ὅμως δὲν δυνάμεθα μετ' ἀσφαλείας νὰ ὀρίσωμεν τὰ ὀνόματα. Πιθανῶς ὁ εἰς ἑξ αὐτῶν εἶναι τοῦ Μιχαήλ Β' Δούκα.

Ἡ παρουσία τόσων πολλῶν καὶ τόσον πλουσιῶν τάφων εἰς τὴν μονὴν τῶν Βλαχερνῶν ἀναδεικνύει τὸ γηραιὸν τοῦτο σεμνεῖον μανσωλλεῖον τῶν δεσποτῶν τῆς Ἡπείρου τοῦ 13<sup>ου</sup> μ. Χ. αἰῶνος.

## ΧΡΟΝΟΛΟΓΙΑ ΚΑΤΑΣΚΕΥΗΣ ΤΟΥ ΝΑΟΥ

Ἡ ἐν σελ. 11 πιστοποιηθεῖσα ὁμοιότης τῆς διατάξεως τοῦ ἀρχικοῦ ναοῦ τῶν Βλαχερνῶν πρὸς ἑτέρους ναοὺς χρονολογουμένους ἀπὸ τοῦ 12<sup>ου</sup> ἡμίσεος τοῦ 12<sup>ου</sup> ἢ τῶν ἀρχῶν τοῦ 13<sup>ου</sup> αἰῶνος, ἐπιβάλλει νὰ δεχθῶμεν, ὅτι ὁ ἀρχικὸς ναὸς τῶν Βλαχερνῶν θ' ἀνηγέρθη κατὰ τοὺς αὐτοὺς χρόνους θὰ μετεσκευάσθη δ' εἰς τρουλλαῖον περὶ τὰ μέσα τοῦ 13<sup>ου</sup> αἰῶνος ἐπὶ Μιχαὴλ Β' τοῦ Δούκα.

<sup>1</sup> Παχυμέρης, I, 30 (Βόννης) «ὁ ἐν τῇ Λύσει δεσπότης». Ἐν ἐπιγραφῇ τῆς Παναγίας Βελλάς, παρὰ τὸ Βουργαρέλλι, ὀνομάζονται οἱ δεσπόται *σκηπτοκρατοῦντες τῶν δυτικῶν φρουρῶν*. Ὁ ρ λ ἄ ν δ ο ς, Ἡπειρωτ. Χρονικά τ. Β' σελ. 166.

<sup>2</sup> I. Ρω μ ἄ ν ο ὕ, Περὶ τοῦ δεσποτάτου τῆς Ἡπείρου, ἐν Κερκύρα 1895 σ. 77.

Κατὰ ταῦτα δικαίως ἡ παράδοσις<sup>1</sup> θεωρεῖ τὴν Βλαχιόριναν ἀρχαιοτέραν τῆς τε Παναγίας ὅτὸ Παλιοχώρι (1281)<sup>2</sup> καὶ τῆς Παρηγορητίσσης (1282 - 1289)<sup>3</sup>.

#### ΕΠΙΜΕΤΡΟΝ

Εἶχεν ἤδη σελιδωθῇ τὸ ἀφορῶν εἰς τὴν ἀρχιτεκτονικὴν τοῦ ναοῦ κεφάλαιον τοῦ ἄρθρου τούτου, ὅτε μεταβάς ἐκ νέου εἰς Βλαχέρναν ἐπελήφθην τῆς ἀφαιρέσεως τῶν καλυπτόντων τὰς ἐσωτερικὰς κιονοστοιχίας κόνιαμάτων. Ἐκ τῆς ἀπομακρύνσεως τούτων ἀπεδείχθη ὁρθὴ ἡ εἰκασία τὴν ὁποίαν εἶχον

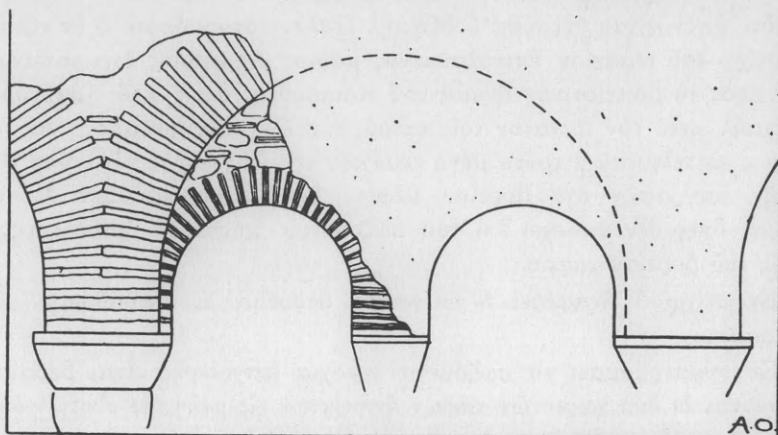

Εἰκ. 44. Τρόπος κατασκευῆς τῶν τοξυλλίων.

σημειώσει (σελ. 10) ὅτι δηλ. τὰ τόξα ἑκατέρας τῶν κιονοστοιχιῶν ἦσαν ἀρχικῶς τρία καὶ ὅμοια πρὸς ἄλληλα, τοῦ μεσαίου γεμισθέντος ἀργότερον διὰ δύο μικροτέρων τοξυλλίων ἐδρασθέντων ἀφ' ἑνὸς μὲν ἐπὶ τοῦ μικροῦ παρεμβλήτου κίονος ἀφ' ἑτέρου δ' ἐπὶ τῆς μικρᾶς ἐξοχῆς τοῦ ἐπιθήματος τῶν κιονοκράνων (εἰκ. 44). Ἡ ἄντυξ τοῦ μεγάλου τόξου, σαφῶς διακρινομένη, εἶναι ἐκτελεσμένη διὰ μεγάλων ὀπτοπλίνθων, ἐν ᾧ αἱ τῶν τοξυλλίων τοῦ γεμίματος εἶναι ἐκ μικροτέρων καὶ λεπτοτέρων τεμαχίων κατεσκευασμένοι, ὥς τὸ παρατιθέμενον σχέδιον δεικνύει (εἰκ. 44).

<sup>1</sup> Πβλ. σελ. 5 τοῦ παρόντος τόμου τοῦ Ἀρχείου.

<sup>2</sup> Σπ. Π. Λάμπρος, Ν. Ἑλληνομνήμων τ. Β' σ. 295 Α. Ὁρλάνδος, Ἡπειρωτικά Χρονικά Β', 167.

<sup>3</sup> Α. Ὁρλάνδος, Ἡ Παρηγορητίσσα τῆς Ἀρτῆς Ἀρχ. Δελτ. 1919 σ. 80 καὶ ἰδίᾳ Ἡπειρωτ. Χρονικά τ. Β' σελ. 167 σημ. 1.

## Η ΠΑΝΑΓΙΑ ΤΟΥ ΜΠΡΥΩΝΗ

Ὁ πορευόμενος τὴν ἀπὸ Ἄρτης εἰς Ἀμφιλοχίαν (Καρβασσαρᾶν) ἁμαξιτὸν φθάνων εἰς τὸ 6<sup>ον</sup> ἀπὸ τῆς Ἄρτης χιλιόμετρον θὰ διακρίνῃ εἰς μικρὰν πρὸς ΒΑ ἀπόστασιν ἐπὶ ὑψώματος, παλαιὸν βυζαντινὸν ναὸν στηριζόμενον ἐπὶ ἀντηρίδων καὶ συνοδευόμενον ἀπὸ ἓν πελώριον κυπαρίσσι (εἰκ. 1). Πλησιάζων δ' ἔτι περισσότερον, θέλει ἀντιληφθῇ, ἀπὸ τὰ πενιχρὰ μνήματα ποὺ τὸν περιβάλλουν, ὅτι ὁ ἐρημικὸς αὐτὸς ναὸς ἀποτελεῖ τὴν ἐκκλησίαν τοῦ νεκροταφείου τοῦ γειτονικοῦ χωρίου Νιοχωράκι. Ἄν μάλιστα τύχῃ νὰ συναντήσῃ εἰς τὴν μοναξιὰν τοῦ πτωχικοῦ νεκροταφείου τὸν κανδηλανάπτην ἢ ἄλλον χριστιανὸν ἀπὸ τὸ Νιοχωράκι, θὰ μάθῃ παρ' αὐτοῦ καὶ τὴν ἐξῆς ἐνδιαφέρουσιν παράδοσιν ἐν σχέσει πρὸς τὸ ὠραῖο, μεγάλο κυπαρίσσι ποὺ αἰῶνας τώρα παραστέκει ἄγρουπνος φρουρὸς τοῦ ναοῦ τῆς Παναγίας.

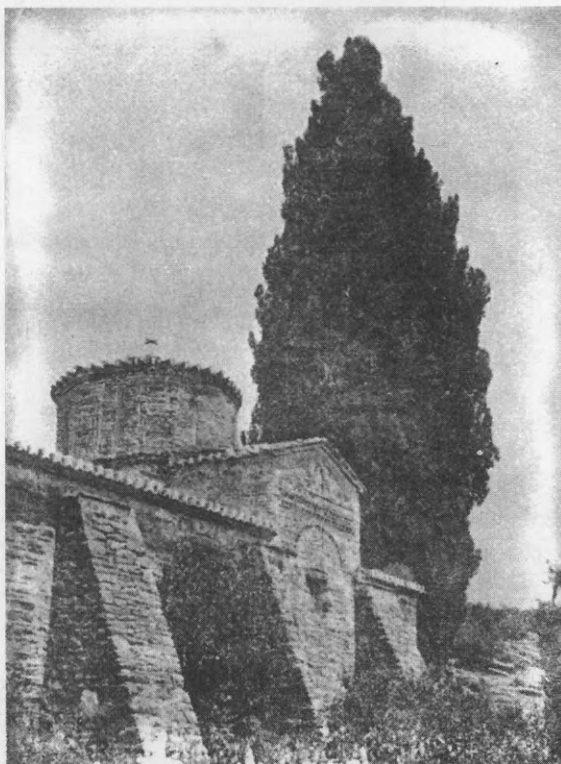

Εἰκ. 1. Ἀπομικρὸς τῆς Παναγίας Μπρυώνη ἀπὸ ΝΔ.

«Τὸν καιρὸ ποὺ τὰ μέρη αὐτὰ ἦσαν Τούρκικα κάποιος Τούρκος ἀγᾶς βάλθηκε νὰ κόψῃ τὸ μεγάλο τὸ κυπαρίσσι ποῦνε πίσω ὅτ' ἱερὸ τῆς Παναγίας γιὰ νὰ πουλήσῃ τὸ ξύλο του. Μόλις ὅμως ἄρχισε νὰ τὸ κόβῃ ἔχασε τὸ φῶς του. Ἐσταμάτησε τότε τὸ κόψιμο καὶ στὴν ἀπελπισία του ἔταξε ὅτ' ἡ Παναγιά πῶς θὰ κάμῃ ἓνα μεγάλο δῶρο ὅτ' ἡ ἐκκλησία αὐτὴ ξαναβρῇ τὸ φῶς του. Ὁ Τούρκος ἔκαμε τὸ τάμμα του, ἡ Παναγιά τοῦ ξανάδωκε τὸ φῶς καὶ τὸ μορφὸ κυπαρίσσι σώθηκε καὶ φούντωσε ἀκόμη περισσότερον». Ἦτο

ἀρα γε ὁ Τοῦρκος τῆς παραδόσεως ὁ Μπρυώνης ἀπὸ τοῦ ὁποίου ἐπωνομάσθη καὶ ἡ ἐκκλησία; ἝΑδηλον<sup>1</sup>.

Ἡ ἀρχιτεκτονικὴ τοῦ ναοῦ. Ὁ κυρίως ναὸς ἔχει ἐν κατόψει (εἰκ. 2). σχῆμα ἐπιμήκους ὀρθογωνίου ἀπὸ τοῦ ὁποίου προβάλλει πρὸς ἀνατολὰς μία καὶ μόνη ἡμιεξάγωνος κόγχη ἱεροῦ. Πρὸς δυσμὰς εἰς τὸ σῶμα τοῦ κυρίως ναοῦ προσετέθη ἀργότερον εὐρύχωρος νάρθηξ<sup>2</sup>, κατὰ δὲ τὰς μακρὰς πλευρὰς

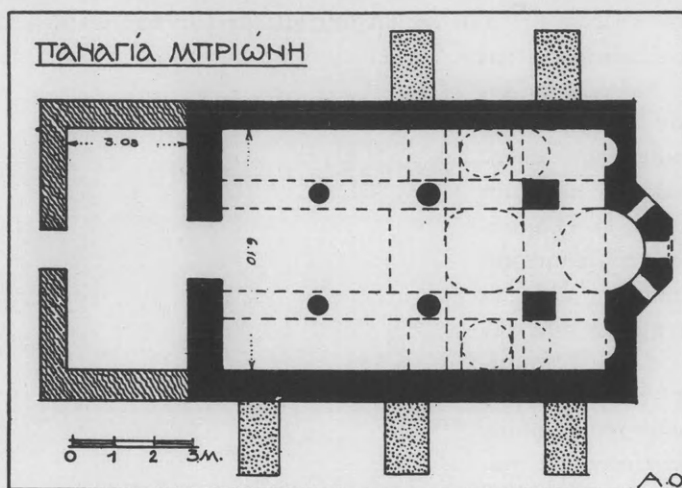

Εἰκ. 2. Κάτοψις τοῦ ναοῦ τῆς Παναγίας.

κατεσκευάσθησαν ἐξωτερικῶς ὀγκώδεις κεκλιμέναι ἀντηρίδες (εἰκ. 1 καὶ 2) πρὸς πρόληψιν καταρρεύσεως.

Ὡς ἔχει σήμερον ὁ ναὸς εἶναι μία βασιλικὴ μετὰ τρούλλου φέρουσα, ὡς καὶ ὁ ναὸς τῶν Βλαχερνῶν, δύο φουρνικά εἰς τὴν θέσιν τῶν ἐγκαρσίων καμαρῶν (εἰκ. 2).

Ἀρχικῶς καὶ ὁ ναὸς τῆς Παναγίας, ὅπως καὶ ὁ τῶν Βλαχερνῶν, φαίνεται ὅτι δὲν ἔφερε τρούλλον ἀλλ' ἦτο μία ξυλόστεγος τρίκλιτος βασιλικὴ ἔχουσα

<sup>1</sup> Δὲν εἶναι ἀπίθανον ἡ ἐκκλησία νὰ ὀνομάσθη ἀπὸ παλαιότερου τινοῦ βυζαντινοῦ κτήτορος Βρυώνη. Τὸ ὄνομα συναγτᾶται ἐν Ἀρτῇ κατὰ τὸν 14<sup>ον</sup> αἰῶνα: ὁ Βρυώνης Παλαιολόγος ἐκόμισεν ἐκ Κ/πόλεως πρὸς τὸν δεσπότην Ἡπείρου Ἡσαῦ τὰ διακριτικὰ σημεῖα τοῦ ἀξιώματος. (Ρωμανοῦ, Περὶ τοῦ δεσποτάτου τῆς Ἡπείρου 163). Πάντως δὲν παραδέχομαι τὴν γνώμην τοῦ Σεραφεῖμ (Δοκίμιον 160) καθ' ἣν τὸ Παναγία Μπρυώνη εἶναι παραφθορὰ τοῦ Παναγία Περιώνυμος.

<sup>2</sup> Κατὰ τὴν ὑπεράνω τῆς θύρας τοῦ νάρθηκος ἐντειχισμένην ἐπιγραφὴν ἡ ἐπισκευὴ καὶ ἡ προέκτασις τοῦ ναοῦ ἐγένετο ἐν ἔτει 1870 «ἀρχιερατεύοντος τοῦ πανιερωτάτου ἁγίου Ἀρτῆς καὶ Πρεβέξης Σεραφεῖμ τοῦ Βυζαντιῦ» τοῦ γνωστοῦ συγγραφέως τοῦ περὶ Ἀρτῆς δοκιμίου (πβλ. καὶ Δοκίμιον σ. 132).



μόνον τὸ ἱερὸν θολοσκεπές, ὅπως δηλ. καὶ αἱ Βλαχέρναι τῆς Ἡλείας<sup>1</sup>. Τοῦτο τοῦλάχιστον ὑποδηλοῖ οὐ μόνον ἡ διάφορος καὶ κακόζηλος κατασκευὴ τοῦ τρούλλου του ἀλλὰ καὶ ἡ ὑπαρξὶς τριῶν πλατέων ἐνισχυτικῶν τόξων γεφυρύντων ἐγκαρσίως τὰ μεταξὺ τῶν ἀνατολικῶν κιόνων καὶ τῶν τοίχων κενὰ (εἰκ. 2) καὶ χρησιμευόντων εἰς τὴν ὑποβάστασιν τοῦ τρούλλου, τεθέντων δὲ μεταγενεστέρως ἐλλείψει καμαρῶν καλυπτουσῶν τὰ πρὸς δυσμὰς τοῦ τρούλλου τμήματα τῶν κλιτῶν.

Ἡ τριχοποιία τοῦ ναοῦ παρουσιάζει ἐξωτερικῶς ἀραιούς τινες ὀριζοντίους δόμους ἐκ κοινῶν, σκληρῶν ἀσβεστολίθων, μεταξὺ τῶν ὁποίων παρεμβάλλονται ἄλλοτε μὲν μία σειρὰ πλίνθων, ἄλλοτε δὲ ὀδοντωταὶ ἢ τεθλασμέναι ταινίαι (εἰκ. 3 Α) ἄλλοτε δὲ πάλιν μικραὶ ζωφόροι ἐκ παραλλήλων κατακορύφων πλίνθων (εἰκ. 3 Α). Μικρότερα κεραμοπλαστικά κοσμήματα, οἷον δισέψιλον ἢ κλειδόσχημα, ἐλλείπουσι παντελῶς, ἐξαίρεσιν δὲ μόνον κάμνουν δύο πλίνθινα στοιχεῖα (εἰκ. 3 Β, Γ), τὰ ὁποῖα παρουσιάζουν διακοσμητι-

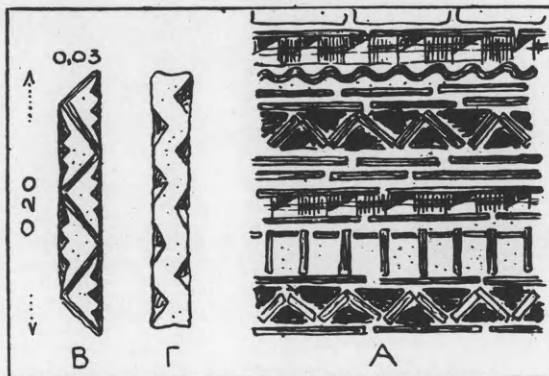

Εἰκ. 3. Κεραμινὴ διακόσμησις τοῦ ναοῦ.

κὴν πλάσιν τῆς πλίνθου, γενομένην ὅμως πρὸ τῆς ὀπτήσεως καὶ οὐχὶ μετ' αὐτὴν διὰ τοῦ μιστρίου. Τὰ ἐνταῦθα μόνον ἀπαντῶντα κεραμοπλαστικά ταῦτα στοιχεῖα παρουσιάζουσι τὴν προιονωτὴν καὶ τεθλασμένην μορφήν, ἣν παρέχουν αἱ εἰκόνες 3 Β, Γ. Πλὴν ὅμως τῶν ἀνωτέρω μνημονευθεισῶν διακοσμήσεων ἐγένετο ἐν τῷ ναῷ χρήσις καὶ τῶν παραλλήλων ὀρθῶν γωνιῶν (βόρ. καὶ νότ. πλευρὰ (εἰκ. 5)) ἐνιαχοῦ δὲ καὶ τῶν κυματοειδῶν πλίνθων (εἰκ. 4 Α). Πρέπει ὅμως νὰ σημειωθῇ ὅτι γενικῶς ὁ χαρακτὴρ τῆς κεραμοπλαστικῆς διακοσμήσεως τῆς Παναγίας Μπρυῶνῃ δὲν παρουσιάζει τὴν λεπτότητα τῶν διακοσμήσεων ἄλλων ναῶν τῆς Ἀρτῆς ἀλλ' ἔχει τι τὸ χονδροειδὲς καὶ ἀγροῖκον.

Ἐν ἀντιθέσει πρὸς τοὺς εὐθεῖς τοίχους τοῦ ναοῦ, οἵτινες φέρουσι καὶ τινες λιθίνους δόμους, ἡ τρίπλευρος ἀψὶς τοῦ ἱεροῦ εἶναι ἐξ ὀλοκλήρου διὰ διὰ πλίνθων κατεσκευασμένη (εἰκ. 4). Ἐφερε δ' ἡ ἀψὶς αὕτη ἀρχικῶς τρία πιθανῶς παραθύρα (εἰκ. 1), ἅτινα ἀργότερον ἐτειχίσθησαν. Ἐκ πλίνθων δ' ὡσάυτως εἶναι κατεσκευασμένος καὶ ὁ ὀκτάπλευρος τρούλλος τοῦ ναοῦ (εἰκ. 1 καὶ 4) ἐξαιρέσει τῶν ἐστρογγυλωμένων γωνιῶν αὐτοῦ, αἵτινες ἐξετελέσθησαν διὰ λίθων.

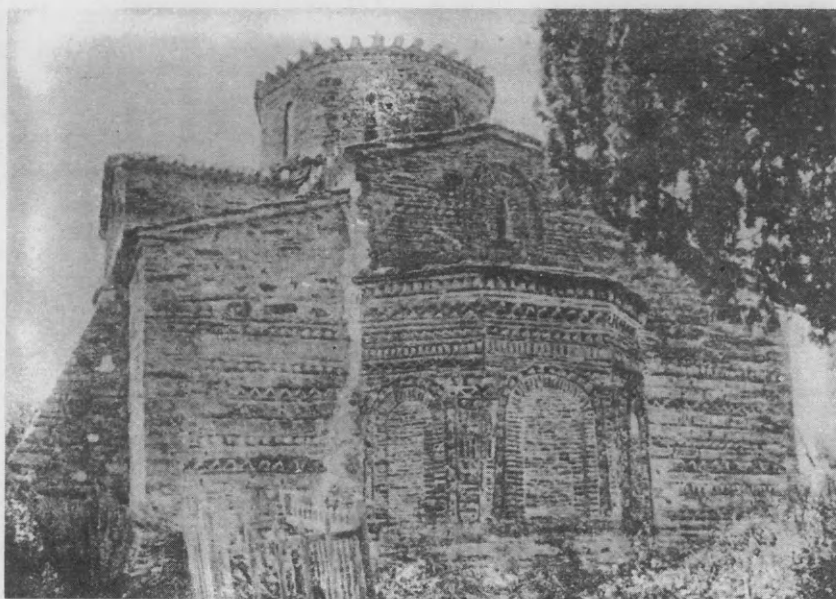

Είκ. 4. Ἀποψις τοῦ ἱεροῦ τῆς Παναγίας Μυρρώνη.

Σπουδαῖον στοιχεῖον διὰ τὴν χρονολόγησιν τοῦ ναοῦ ἀποτελοῦσιν αἱ κατὰ τὰ τύμπανα τῆς νοτίς (εἰκ. 5) καὶ τῆς βορείου κεραίας τοῦ σταυροῦ μεταξὺ τῆς ἄλλης κεραμίνης διακοσμήσεως παρεμβεβλημένοι πλίνθιναι ἐπιγραφαί, ἐξ ὧν ἡ μὲν νοτία (εἰκ. 6, α) λέγει:

*Στα(ν)ρωπίγιο(ν) πατριαρχικόν*  
ἡ δὲ βόρειος (εἰκ. 6, β)

*τὸ ἀγι(α)σθὲν παρὰ Γερμανοῦ καὶ οἰκο[ν]μενικοῦ πατριάρχου].*

Μανθάνομεν λοιπὸν ἐκ τῶν ἐπιγραφῶν τούτων α) ὅτι ὁ ναὸς τῆς Παναγίας ἦτο πατριαρχικὸν σταυροπήγιον καὶ β) ὅτι ἡγιάσθη παρὰ τοῦ πατριάρχου Γερμανοῦ<sup>1</sup>.

Ἐκ τῶν δύο πατριαρχῶν, οἵτινες φέρουσι τὸ ὄνομα Γερμανὸς κατὰ τὸν 13<sup>ον</sup> αἰῶνα, ὁ μὲν Γερμανὸς ὁ Γ' ἀποκλείεται νὰ εἶναι ὁ ἀγιάσας τὸν ἐξεταζόμενον ναόν, ἅτε πατριαρχεύσας ὀλίγους μόνον μῆνας<sup>2</sup> (Ἰούν. - Σεπτ. 1267) ὑπολείπεται λοιπὸν Γερμανὸς ὁ Β'. Ἐπειδὴ δὲ οὗτος ἐπατριάρχευσε μεταξὺ

<sup>1</sup> Τὴν ἐπιγραφὴν παρηρμήνευσεν ὁ Σεραφεῖμ (Δοκίμιον 161) ἀναγνοὺς ἀντὶ Γερμανοῦ Ἰωάννου καὶ ἀποδόσας τὸν ναὸν εἰς τὸν «πατριάρχην Κωνσταντινουπόλεως Ἰωάννην Θ' τὸν Ἀγαπητόν». Λέγει δ' ἐπίσης ὁ Σεραφεῖμ ἐσφαλμένως, ὅτι ἡ ἐπιγραφὴ εὑρίσκεται εἰς τὸν τροῦλλον.

<sup>2</sup> Γεδεών, Πατριαρχικοὶ πίνακες, ἐν Κωνσταντινουπόλει. 393.



τῶν ἐτῶν 1222 καὶ 1240, ἔπεται ὅτι ἡ εἰς σταυροειδῆ ναὸν μετασκευὴ τῆς ἀρχικῆς βασιλικῆς τῆς Παναγίας Μπρυώνη—διότι περὶ τῆς μετασκευῆς ἀσφαλῶς πρόκειται—συντελέσθη κατὰ τὴν ἀνωτέρω χρονικὴν περίοδον, ἥτοι καθ' οὓς χρόνους ἦρξαν ἐν Θεσσαλονίκῃ καὶ Ἡπείρῳ ὁ Θεόδωρος Κομνηνὸς Δούκας καὶ ὁ ἀδελφὸς αὐτοῦ Μανουήλ.

Ἄλλ' ὅ τόσοι ἐμφαντικὸς διὰ πλινθίνης ἐντοιχίου ἐπιγραφῆς χαρακτηρισμοὺς τοῦ ναοῦ ὡς «σταυροπηγίου ἁγιασθέντος παρὰ τοῦ πατριάρχου Γερμανοῦ» δύναται νὰ βοηθήσῃ ἡμᾶς εἰς ἀκριβέστερον καθορισμὸν τοῦ χρόνου τῆς μετασκευῆς τοῦ ναοῦ. Πράγματι εὐθὺς ἅμα τῇ ἀναγορεύσει του (1222) ὁ πατριάρχης Γερμανὸς ὁ Β' βλέπων ὅτι ἐκ τοῦ ἀνταγωνισμοῦ τοῦ αὐτοκράτορος τῆς Νικαίας, παρ' ᾧ ἡδρενε, πρὸς τὸν δεσπότην καὶ εἴτα βασιλέα Θεσσαλονί-

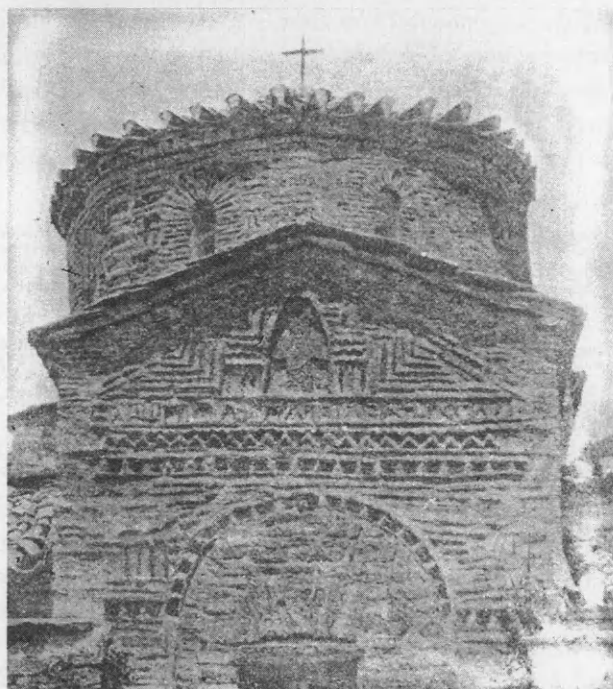

Εἰκ. 5. Ἡ φέρουσα τὴν πλινθίνην ἐπιγραφὴν νότιος πλευρὰ τοῦ ναοῦ τῆς Παναγίας.

κης ἀνακηρυχθέντα Θεόδωρον Κομνηνὸν Δούκαν, ἐκινδύνεον ν' ἀποσπασθοῦν ἀπὸ τῆς δικαιοδοσίας του αἱ ὑπὸ τὴν ἀρχὴν τοῦ Θεοδώρου τελοῦσαι ἐκκλησίαι, ἤρχισεν ἀγῶνα πρὸς ὑπεράσπισιν τῶν δικαιωμάτων τοῦ οἰκουμενικοῦ πατριαρχείου κατὰ τῶν ὀρθοδόξων ἱεραρχῶν τοῦ δυτικοῦ βασιλείου. Ἐγγραψε λοιπὸν, ὡς φαίνεται<sup>1</sup>, ἐγκύκλιον πρὸς τοὺς ἀπανταχοῦ ἐπισκόπους, δι' ᾗς προσεπαῖθει ν' ἀποδείξῃ ὡς μόνην νόμιμον τὴν ἐξουσίαν τοῦ ἐν Νικαίᾳ αὐτοκράτορος ἐπέπληττε δὲ συνάμα τοὺς ἐπισκόπους τῶν ὑποκειμένων εἰς τὸν Κομνηνοδούκαν πόλεων. Εἰς τὴν μὴ διασωθεῖσαν ταύτην ἐγκύκλιον ἀπήντησεν ὁ περίφημος μητροπολίτης Κερκύρας Γεώργιος Βαρδάνης δι' ἀντιγράμματος ἐν τῷ ὁποίῳ, ἐκθειάζων τὰς ἀρετὰς τοῦ Θεοδώρου καὶ φυλάττων

<sup>1</sup> Ρωμανοῦ, Περὶ τοῦ δεσποτάτου τῆς Ἡπείρου, Κέρκυρα 1895 σ. 35.

τὸ προσήκον πρὸς τὸν πατριάρχην σέβας, ἀποφαίνεται ὅτι ὁρθὸν ἦτο ἡ ἐκλογὴ τῶν ἐπισκόπων τοῦ δυτικοῦ κράτους νὰ γίνεται διὰ προσώπων γνωστῶν καὶ ἀρεστῶν εἰς τοὺς βασιλεῖς τοῦ δυτικοῦ κράτους<sup>1</sup>. Εἶναι λοιπὸν φανερὸν ὅτι κατὰ τοὺς χρόνους τούτους τῆς ἐξιδος μεταξὺ τῆς ἐκκλησίας τοῦ ἀνατολικοῦ καὶ τοῦ δυτικοῦ κράτους δὲν ἦτο δυνατόν νὰ γραφῇ ἡ ἡμετέρα ἐπιγραφὴ, ἣτις ἀνακηρύσσουσα τὸν ναὸν τῆς Παναγίας πατριαρχικὸν σταυροπήγιον καὶ ἀναγράφουσα αὐτὸν ὡς ἁγιασθέντα παρ' αὐτοῦ τούτου τοῦ πατριάρχου, σὺ μόνον μαρτυρεῖ ἀγαθὰς σχέσεις τῆς ἐκκλησίας τοῦ δεσποτάτου πρὸς τὸν πατριάρχην Γερμανὸν ἀλλὰ καί, πιθανώτατα, ὅτι ὁ πατριάρχης Γερμανὸς ὁ Β' ἐπεδήμησεν αὐτοπροσώπως εἰς Ἄρταν<sup>2</sup>, ἔχει δ' ἐπίσης καὶ τὴν ἔννοιαν τῆς

α

ϠΑΡΨΠΙΓΙΟ ΠΑΤΡΙΑΡΧΗΚΟΝ.

β

ΤΟ ΑΓΙΟΘΕΙΟ ΠΑΡΑ ΓΕΡΜΑΝΟΝ ΚΑΙ ΟΙΚΟ

Εἰκ. 6. Ἡ πλινθίνη ἐπιγραφὴ τοῦ ναοῦ.

ἐμπεδώσεως τῆς κυριαρχίας του ἐπὶ τῶν ἐκκλησιαστικῶν πραγμάτων τοῦ δυτικοῦ βασιλείου. Πρέπει κατὰ ταῦτα νὰ δεχθῶμεν ὅτι ἡ πλινθίνη ἐπιγραφὴ ἐτέθη μετὰ τὴν ἐπελθοῦσαν συμφιλίωσιν τῶν ἐκκλησιῶν ἥτοι περὶ τὸ 1232 ἐπὶ Μανουὴλ Δούκα, ὅστις ἐξήτησε τὴν ἐπὶ τῆς ἐκκλησίας τοῦ δεσποτάτου ἐπάνοδον τῆς δικαιοδοσίας τοῦ πατριάρχου<sup>3</sup>. Δὲν ἀποκλείεται ὅμως καὶ ἡ ἐκδοχὴ καθ' ἣν ὁ ναὸς ἡγιασθῇ παρὰ τοῦ πατριάρχου Γερμανοῦ δι' ἁγιασμοῦ σταλέντος ἐκ Νικαίας διὰ τοῦ εἰς Ἡπειρον πεμφθέντος πατριαρχικοῦ ἐξάρχου μητροπολίτου Ἀγκύρας Χριστοφόρου· διότι ἐν ἐτέρᾳ ἐπιστολῇ τοῦ δεσπότη Μανουὴλ πρὸς τὸν πατριάρχην Γερμανὸν τὸν Β'<sup>4</sup> ἀναγινώσκομεν «αὐτὸς δὲ πάλιν (ὁ μητροπολίτης Ἀγκύρας) μετέδωκεν ἡμῖν τῆς σῆς εὐλογίας καὶ τοῦ ἁγιασμοῦ, ὃν δι' αὐτοῦ ἡ σὴ ἁγιότης ἐξέπεμψεν».

Ἐπειδὴ δὲ ὁ εἰρημένος ἐξαρχος ἦλθεν εἰς Ἡπειρον περὶ τὰ τέλη τοῦ 1232<sup>5</sup> ἢ τὰς ἀρχὰς τοῦ 1233<sup>6</sup>, ἔπεται ὅτι κατὰ τοὺς χρόνους τούτους συνετελέσθη ἡ μετασκευὴ τοῦ ναοῦ τῆς Παναγίας.

<sup>1</sup> Ἡ ἐπιστολὴ ἐδημοσιεύθη τὸ πρῶτον ὑπὸ Α. Moustoxidi, Delle cose Corciresi, Appendice σ. L-LVI.

<sup>2</sup> Ἐν ἐπιστολῇ τοῦ πατριάρχου Γερμανοῦ τοῦ Β' πρὸς τὸν δεσπότην Μανουὴλ (Miklosich-Müller, Acta et dipl. Γ', 64) γράφει ὁ πατριάρχης, ὅτι ἐλπίζει εἰς εἰς προσεχὲς μέλλον νὰ ἐπισκεφθῇ τὸν Μανουὴλ.

<sup>3</sup> Α. Μηλιαράκης, Ἱστορία τοῦ βασιλείου τῆς Νικαίας καὶ τοῦ δεσποτάτου τῆς Ἡπείρου, ἐν Ἀθήναις 1898 σ. 291.

<sup>4</sup> E. Kurtz, Byz. Zeitschrift 16, 133.

<sup>5</sup> Σπ. Ν. Λαγοπάτης, Γερμανὸς ὁ Β' πατριάρχης Κων/πόλεως καὶ Νικαίας ἐν Τριπόλει 1913 σ. 59.

<sup>6</sup> E. Kurtz, ἔ. ἀ.

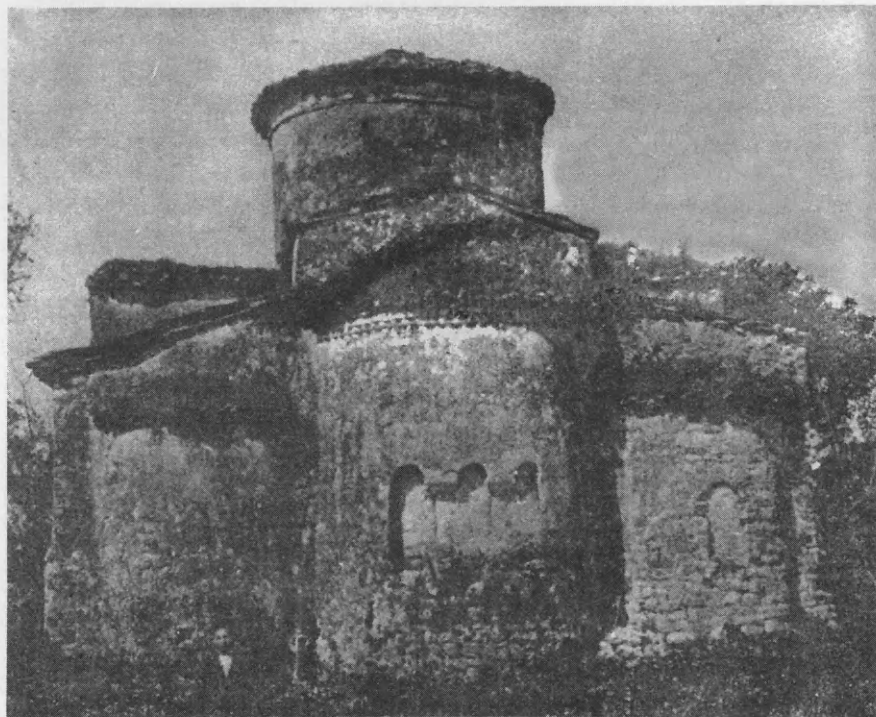

Είκ. 1. Τὸ ἱερόν τοῦ ἁγ. Δημητρίου Κατσούρη.

## Ο ΑΓ. ΔΗΜΗΤΡΙΟΣ ΚΑΤΣΟΥΡΗ

Συνεχίζοντας τὴν μελέτην τῶν πρὸ τοῦ 13<sup>ου</sup> αἰῶνος ἀνεγερθέντων ναῶν τῆς περιοχῆς τῆς Ἄρτης θὰ ἐξετάσωμεν ἐνταῦθα σπουδαῖον τινὰ βυζαντινὸν ναὸν τιμώμενον εἰς μνήμην τοῦ Ἁγ. Δημητρίου<sup>1</sup>, εὗρισκόμενον δὲ μίαν περίπου ὥραν πρὸς τὰ νοτιοδυτικὰ τῆς πόλεως Ἄρτης εἰς τὸ τμήμα τοῦ Κάμπου, ὀλίγον μετὰ τὴν ἔξοδον τοῦ χωρίου Κωστακιῶν εἰς θέσιν Πλίσσι<sup>2</sup>.

<sup>1</sup> Περὶ τοῦ ναοῦ τοῦ Ἁγ. Δημητρίου διέλαβον συντόμως πρὸ 13 ἐτῶν ἐν τῷ 8ῳ τόμῳ τοῦ δελτίου τῆς Ἱστορικῆς καὶ Ἐθνολογικῆς Ἑταιρείας (σ. 312-323). Ἐκτοτε ἐπισκεφθεὶς δις τὸ μνημεῖον προέβην εἰς νέας παρατηρήσεις, ἀπεκάλυψα δὲ καὶ τὰς σπουδαιότητας ἀρχαιοτέρας αὐτοῦ τοιχογραφίας, ὧν ἕνεκα ἐθεώρησα ἐπιβαλλομένην τὴν ἀνάδημοσίευσιν αὐτοῦ ἐν τῇ σειρᾷ τῶν μνημείων τῆς Ἄρτης.

<sup>2</sup> Ἐν τῇ θέσει ταύτῃ τῇ σήμερον σχεδὸν μόνον ὑπὸ ποιμένων συχναζομένη, λέγε-  
 ὀτι ὑπῆρχεν ἄλλοτε χωρίον πλούσιον, ἐρημωθὲν ὕστερότερον λόγῳ «τῆς ἀνευλαβείας καὶ  
 τῆς μυσαρᾶς κερδοσκοπίας τῶν κατοίκων τῶν», οἵτινες ἐπραγματεύοντο νὰ πωλήσωσιν

Ὁ ναὸς (εἰκ. 1), περιβαλλόμενος σήμερον ὑπὸ δρυῶν, ἀπετέλει ἄλλοτε τὸ καθολικὸν σταυροπηγιακῆς μονῆς, διαλυθείσης πιθανώτατα ἀπὸ τοῦ 18<sup>ου</sup> ἤδη αἰῶνος· διότι σήμερον ἐξαιρέσει τοῦ ναοῦ οὐδὲν ἄλλο λείψανον τῆς παλαιᾶς μονῆς φαίνεται, πιθανῶς λόγῳ τῆς γενομένης πέριξ τοῦ ναοῦ μεγάλης ἐπιχώσεως.

Τὴν ὑπαρξίν τῆς παλαιᾶς μονῆς μαρτυροῦμεν ἐκ συνοδικοῦ ὁρισμοῦ τοῦ ἔτους 1229, δι' οὗ, αἰτήσῃ τοῦ Ἁρτῆς Ἰωάννου τοῦ Α', αὐτὴ τε καὶ ἡ ὥραν πρὸς Δυσμὰς ἀπέχουσα σταυροπηγιακὴ ὁμοίως μονὴ τοῦ Προδρόμου τῆς Ροδιάς ἀπελύθησαν τῆς πατριαρχικῆς ἐξουσίας ὑπὸ τοῦ πατριάρχου Γερμανοῦ τοῦ Β' (1222-1240) καὶ παρεδόθησαν εἰς τὴν κυριότητα τοῦ πανιερωτάτου Ἁρτῆς· ὁ ὁρισμὸς οὗτος ἐδημοσιεύθη ὑπὸ τε Ράλλη καὶ Ποτλῆ<sup>1</sup> καὶ ὑπὸ τοῦ Σεραφεῖμ<sup>2</sup> ἔχει δὲ οὕτω:

«Γερμανός, ἐλέφ Θεοῦ ἀρχιεπίσκοπος Κωνσταντινουπόλεως κλπ. Πανιερώτατε Ἁρτῆς ἐν κυρίῳ συναδελφέ. Πολλάκις ἐγένετό μοι δι' ὄχλον ἡ ἀγιωσύνη σου περὶ τῆς ἐν Ἁρτῇ μονῆς τοῦ Ἁγίου Δημητρίου Κατσούρη ὡς συστάσης ἐπὶ σταυροπηγίῳ ἐμῷ καὶ τῆς ἐτέρας μονῆς τοῦ Τιμίου Προδρόμου, τῆς δομηθείσης παρὰ τοῦ πανιερωτάτου Κομνηνοῦ κυρίου Κωνσταντίνου ἐν τῇ ἀρχοντείᾳ τοῦ Σμοκόβου, χωρίου Βαλτίτης καὶ τοῖς λοιποῖς· καὶ ἐδόκουν μηδὲν προσπιταίνειν τοῖς κανόσιν ἐκ τούτου· συνεῖς δὲ κατὰ τὸν ἐνδεχόμενον λόγον, ὅτι σοι ἀνήκουσιν, ὡς ἐπισκόπῳ ἐγγχωρίῳ, αἱ τοιαῦται μοναί, ἀπολύω ταύτας τῆς ἐμῆς χειρὸς ἀπ' ἐντεῦθεν καὶ ἔξεστίν σοι ἐπιλαβέσθαι αὐτῶν ἀπ' ἄρτι καὶ τὰ ἐπισκοπικὰ δίκαια ἐν ταύταις διενεργεῖν καὶ διεξάγειν ταύτας καὶ διοικεῖν κατὰ τὴν κανονικὴν διατύπωσιν. Ὅθεν καὶ ἡ μὲν ἐμὴ ἀναφορὰ σχολάσαι ἀπεντεῦθεν ὀφείλει ἀπὸ τῶν τοιούτων μονῶν· διαγνωσθῆναι δὲ ταύτας ἀπὸ τοῦ νῦν καὶ εἰς τὸ ἔξης τῆς σῆς ἱερότητος.

Μηνὶ ἀπριλίῳ ἐπινεμήσει Β', ςψλζ' (=6737=1229 μ. Χ.).

† ὁ Βορίτης Ἰωάννης

† ὁ Ἀετοῦ Νικόδημος

† ὁ Βελλᾶς Μανουὴλ

† ὁ Ἀρνινουπόλεως Θωμᾶς.

† ὁ Βουθρωτοῦ Δημήτριος

Κατὰ ταῦτα ὁ ναὸς τοῦ Ἁγ. Δημητρίου Κατσούρη εἶναι πάντως ἀρχαιότερος τοῦ ἔτους 1229.

Ἐξετάσωμεν ἤδη τὸ ἀρχιτεκτονικὸν αὐτοῦ σχέδιον. Τοῦτο παρουσιάζει ἐν κατόψει σχῆμα τετράγωνον πλευρᾶς 11.00 μ., κατὰ τὴν ἀνατολικὴν πλευρᾶν

εἰς ἑτεροθρήσκους τὰ λείψανα τοῦ Ἁγ. Σπυρίδωνος καὶ τῆς Ἁγ. Θεοδώρας, συζύγου τοῦ αὐτοκράτορος Θεοφίλου, λείψανα, ἅτινα εἶχε κομίσαι μεθ' ἑαυτοῦ ὁ μετὰ τὴν ἄλωσιν τῆς Κ/πόλεως μεταναστεύσας εἰς Πλίσους ἱερεὺς Γεώργιος Χαιρέτης ἡ Καλοχαιρέτης. Λεπτομερείας περὶ τῆς περαιτέρω τύχης τοῦ λειψάνου τοῦ Ἁγ. Σπυρίδωνος ὅρα παρὰ Σεραφεῖμ. Δοκίμιον σ. 40 καὶ 326 καὶ ἰδίᾳ παρὰ Ν. Βουλγάρεϊ-Μάνεση, Ἀληθῆς ἐκδόσεις κλπ. ἐκδ 1<sup>η</sup> Κέρκυρα 1857. Ἐκδ. 2<sup>α</sup> Βενετία 1880.

<sup>1</sup> Σύνταγμα θεῶν καὶ ἱερῶν κανόνων, Ἀθήνησιν 1855 τόμ. Ε' σελ. 106.

<sup>2</sup> Δοκίμιον περὶ Ἁρτῆς σ. 369.

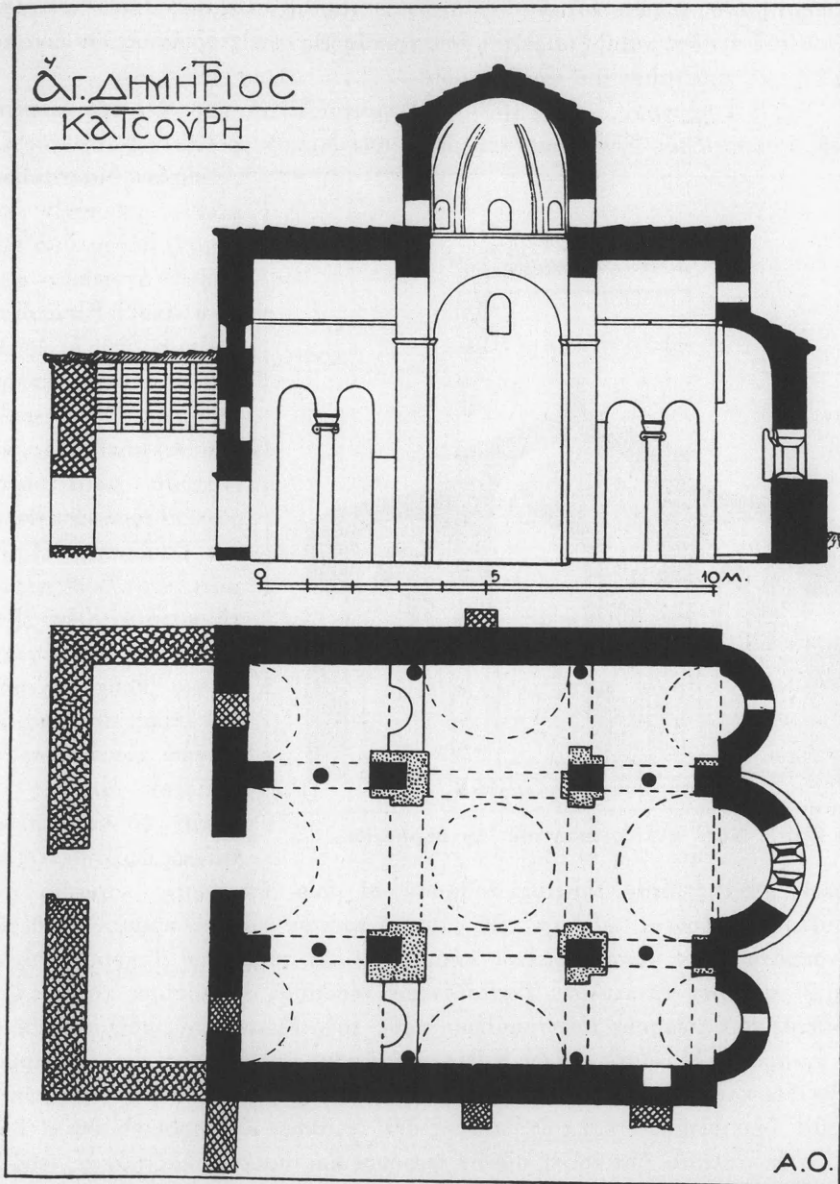

Εἰχ. 2. Κάτοψις καὶ κατὰ μῆκος τομὴ τοῦ Ἁγ. Δημητρίου Κατσούρη.



τοῦ ὁποίου προβάλλουν τρεῖς ἡμικυκλικαὶ ἀψίδες, κατὰ δὲ τὴν δυτικὴν εἶναι προσηρτημένος μεταγενέστερος ὀρθογώνιος νάρθηξ πλάτους 2.57. Τὸ τετράγωνον τοῦ κυρίως ναοῦ διαιρεῖται ἐσωτερικῶς εἰς τρεῖς δρόμους, ὧν ἕκαστος ἀντιστοιχεῖ πρὸς μίαν τοῦ ἱεροῦ ἀψίδας.

Ὡς ἔχει σήμερον ὁ ναὸς τοῦ Ἁγ. Δημητρίου παρουσιάζει τὴν μορφὴν ναοῦ σταυροειδοῦς ἐγγεγραμμένου μετὰ κυλινδρικοῦ τρούλλου βαίνοντος ἐπὶ

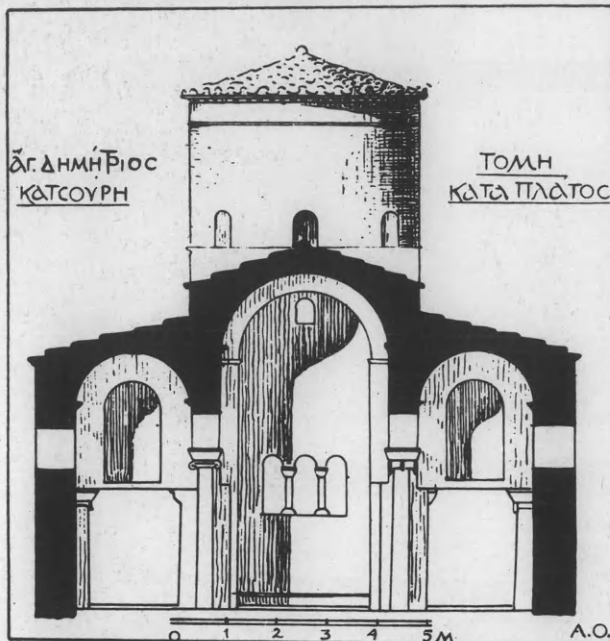

Εἰκ. 3. Κατὰ πλάτος τομὴ τοῦ Ἁγ. Δημητρίου.

τεσσάρων διασταυρουμένων καμαρῶν καὶ στηριζομένου ὑπὸ τεσσάρων ὀγκωδῶν πεσσῶν (εἰκ. 2). Εἶναι ὁμως βέβαιον ὅτι ἡ ἀρχικὴ αὐτοῦ μορφή δὲν ἦτο ἡ σημερινή, τοῦ τρούλλου προστεθέντος καὶ ἐνταῦθα μεταγενεστέρως ἐπὶ τρικλίτου θολωτῆς βασιλικῆς. Πράγματι, ὡς βλέπει τις ἐν τῇ κατόψει (εἰκ. 2) τὰ κλίτη τοῦ ναοῦ χωρίζονται πρὸς ἀνατολὰς καὶ πρὸς δυσμὰς διὰ κίωνων, ὧν ὅμοιοι θὰ ὑπῆρχον ἀρχικῶς καὶ κατὰ τὸ κεντρικὸν τμήμα, ἐκβληθέντες τῆς

θέσεως ταύτης ὅταν κατεσκευάσθησαν αἱ δύο ἐγκάρσιαι καμάραι τοῦ τρούλλου. Σῶζονται μάλιστα τῶν κίωνων τούτων καὶ οἱ κορμοὶ μετὰ τῶν κιονοκράνων τῶν, τοποθετημένοι σήμερον παρὰ τοὺς δύο μακροὺς τοίχους (εἰκ. 2) κάτωθεν ἐπιστυλίων βασταζόντων τέσσαρας ἐγκαρσίους τοίχους ζευγνύοντας τοὺς πεσσούς τοῦ τρούλλου πρὸς τοὺς ἐξωτερικοὺς τοίχους (εἰκ. 2). Οἱ ἐγκάρσιοι δὲ οὗτοι τοῖχοι κατεσκευάσθησαν προφανῶς ὡς ἐσωτερικαὶ ἀντηρίδες κατὰ τῶν ὠθήσεων τοῦ τρούλλου· ἵνα δὲ μὴ ἐμποδίσωσι τὴν κυκλοφορίαν δὲν πατοῦσιν ἐπὶ τοῦ ἐδάφους ἀλλ' ἴστανται μετέωροι εἰς ὕψος 1.70, οἱ δύο δὲ μάλιστα δυτικοὶ ἐξ αὐτῶν φέρουσι καὶ ἡμικυκλικὰς κόγχας (εἰκ. 3). Πρὸς τὸν αὐτὸν σκοπὸν, τῆς ἐρείσεως τοῦ τρούλλου, ἐπενεδύθησαν διὰ τοικοποιίας καὶ οἱ παρὰ τοὺς κίονας πεσσοὶ τῆς παλαιᾶς βασιλικῆς προστεθεισῶν κατὰ τὸ σχηματισθὲν τετράγωνον καὶ παραστάδων μετ' ἐνισχυτικῶν ζωνῶν, αἵτινες οὐδέποτε παρουσιάζονται εἰς ναοὺς κτισθέντας ἀρχικῶς ὡς σταυροει-

δεῖς μετὰ τρουλλῶν. Κατὰ ταῦτα εἶναι πλέον ἢ βέβαιον, ὅτι ὁ τρουλλὸς τοῦ Ἀγ. Δημητρίου τοῦ Κατσούρη προσετέθη μεταγενέστερον, τοῦ ναοῦ ὄντος ἀρχικῶς τρικλίτου θολωτῆς βασιλικῆς τοῦθ' ὅπερ ἄλλως τε καὶ πλεῖσται ἄλλαι ἐνδείξεις, ὡς ἐφεξῆς θὰ ἐξετάσωμεν, μαρτυροῦσιν. Καὶ δὴ ἐν πρώτοις ἡ τοιχοποιία τοῦ ναοῦ παρουσιάζει τὴν ἀκανόνιστον ἐκείνην ἐκ κοινῶν λίθων καὶ κονιάματος σύστασιν, ἣτις συνηθίζεται εἰς κτήρια τῆς πρώτης χιλιετηρίδος. Ἐντὸς τῆς τοιχοποιίας ταύτης διακρίνονται πρὸς ἀνατολὰς καὶ πρὸς δυσμὰς πλίνθινα ἡμικυκλικά τόξα (εἰκ. 1), δηλοῦντα ὅτι οἱ κυλινδρικοὶ θόλοι, οἵτινες ἐκάλυπτον τὰ τρία κλίτη τῆς βασιλικῆς ἦσαν κατεσκευασμένοι διὰ πλίνθων τοῦθ' ὅπερ εἶναι ἐπίσης γνώρισμα παλαιότητος. Ὀδοντωτῶν ταινιῶν οὐδαμοῦ τοῦ κτηρίου ἐγένετο χρῆσις, εἰμὴ μόνον εἰς τὸν μεταγενέστερον τρουλλόν. Χαρακτηριστικὴ ἐπίσης εἶναι καὶ ἡ μορφὴ τῆς μέσης κόγχης τοῦ ἱεροῦ, ἣτις παρουσιάζει εὐρύτητα καὶ διαπερᾶται ὑπὸ τριλόβου παραθύρου ἔχοντος τοὺς λοβοὺς ἰσοΐψεις, ὅπως εἰς τὰ παλαιοχριστιανικά, βαίνοντας δ' ἐπὶ μαρμαρίνων κιονίσκων μετ' ἐπιθημάτων κοσμουμένων διὰ σταυρῶν (εἰκ. 4).

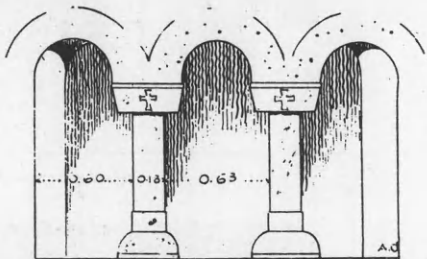

Εἰκ. 4. Τὸ τρίλοβον παράθυρον τῆς μέσης κόγχης τοῦ ἱεροῦ.

Ἀλλὰ καὶ οἱ ἐσωτερικοὶ κίονες τοῦ ναοῦ—ὧν εἰς ραβδωτὸς—παραρσιάζουσι παλαιοχριστιανικά στοιχεῖα ὡς π. χ. τὰ κολουροπυραμιδοειδῆ ἐπιθήματα, ἅτινα βαίνουνσιν ἐπὶ ἀρχαίων ἰωνικῶν ἢ περγαμνηνοειδῶν κιονοκράνων (εἰκ. 2).

Ὅσον ἀφορᾷ τὴν διάταξιν τῶν ἐσωτερικῶν κιονοστοιχιῶν δέχομαι πιθανωτέραν τὴν λύσιν τῆς διαδοχῆς κιόνων καὶ πεσσῶν (τμημάτων τοίχου) καθ' ὃν τρόπον δεικνύει ἡ εἰκ. 5 ἥτοι μὲ ἓνα κίονα πρὸς δυσμὰς, ὃν ἀκολουθεῖ ὀρθογώνιος πεσσός, μεθ' ὃν ἔπονται δύο κίονες ἐν τῷ κέντρῳ, οὓς πάλιν ἀκολουθεῖ συμμετρικῶς δεύτερος πεσσός καὶ κίων. Θεωρῶ δὲ τὴν λύσιν ταύτην πιθανωτέραν τῆς μετὰ συνεχῶν κιόνων, οὗ μόνον διότι σώζονται οἱ τέσσαρες κορμοὶ τῶν ἐλλειπόντων κιόνων, ἀλλὰ κυρίως διότι ἡ μεταξὺ τῶν ἄκρων σωζομένων κιόνων ἀπόστασις δὲν εἶναι ἀκριβὲς πολλαπλάσιον τοῦ μεταξὺ τῶν κιόνων καὶ τῶν παραστάδων, ὡς ἀντικρῶν, κενού. Ἡ μετ' ἐναλλασσομένων ἄλλως τε κιόνων καὶ πεσσῶν διάταξις δὲν εἶναι τι ἀσύνηθες εἰς τὰς βασιλικὰς τῆς βορείου Ἑλλάδος· διότι τὴν ἐπανευρίσκομεν εἰς τε τὸν Ἀγ. Δημήτριον τῆς Θεσσαλονίκης<sup>1</sup> καὶ εἰς τὴν Κοίμησιν τῆς Θεοτόκου τῆς Καλαμπάκας<sup>2</sup>.

<sup>1</sup> Diehl, *Le Tourneau, Saladin, Les monuments chrétiens de Salonique*, Paris 1918 πίν. XIII.

<sup>2</sup> Lampakis, *Mémoire sur les antiquités chrétiennes de la Grèce*, Athènes: 1902 σ. 31 εἰκ. 44 Σωτηρίου, Ἑπετ. Ἑτ. Βυζ. Σπουδ. τ. 5<sup>ο</sup> σελ. 295 εἰκ. 4.



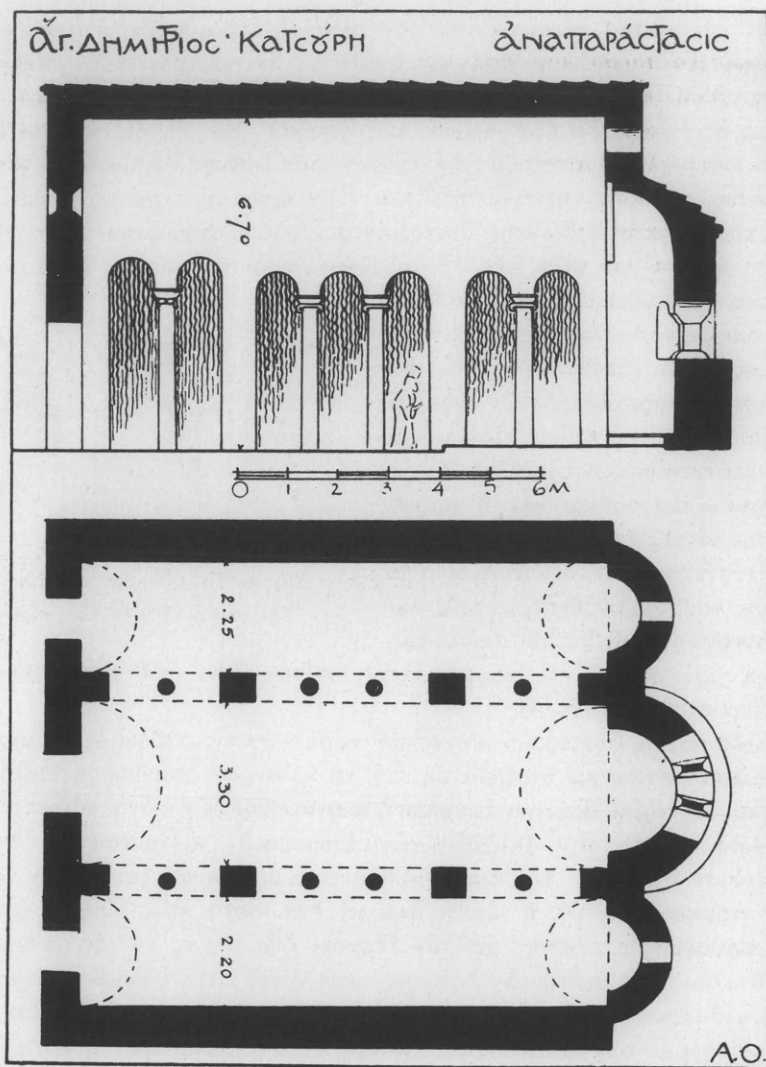

Εἰκ. 5. Ἀναπαράστασις τῆς κατόψεως καὶ τομῆς τοῦ ἀρχικοῦ ναοῦ.

μάλιστα δὲ εἰς τὰς βασιλικὰς τῆς Βεροίας<sup>1</sup> καὶ τῆς Aboba Pliska<sup>2</sup>, πρὸς ἣν τελευταίαν παρουσιάζει ἡ ἡμετέρα βασιλικὴ μεγάλην ὁμοιότητα<sup>3</sup>.

<sup>1</sup> Σωτηρίου, Byz. Zeitschr. XXX σ. 569.

<sup>2</sup> Παράρτημα τοῦ 10<sup>ου</sup> τόμου τῶν Izvjestia τοῦ Ρωσ. Ἰνστ. Κών/πόλεως πίν. XXXIV, Filow, Die altbulgarische Kunst, Bern 1919 σ. 8 εἰκ. 5.

<sup>3</sup> Ἡ μητρόπολις τῶν Σεργῶν δὲν παρουσιάζει ἐναλλαγὴν κιόνων καὶ πεσσῶν, ὡς ἀναφέρεται ἐν Ἐπετ. Ἐτ. Βυζ. Σπουδῶν τόμ. V σ. 297.

Ἐκ τῆς ἐξετάσεως τῆς κατόψεως καὶ τῆς κατὰ πλάτος τομῆς τοῦ Ἁγ. Δημητρίου Κατσούρη προκύπτει ὅτι ὁ ἀρχικὸς ναὸς παρουσίαζε τὴν μορφήν τρικλίτου βασιλικῆς σχεδὸν καθαρῶς ἀνατολικοῦ τύπου: 1<sup>ον</sup> διότι εἶχε πάσας τὰς ὁροφὰς αὐτοῦ θολωτὰς—τὸ μέγα πᾶχος τῶν τοίχων του ὑποδηλοῖ ὅτι ἀρχῇθεν διὰ θόλου ἐστεγάζετο—2<sup>ον</sup> διότι εἶχε τὸ μέσον αὐτοῦ κλίτος τυφλόν, ἅτε ἐλάχιστα ὑπὲρ τὰ πλάγια ἀνυψούμενον (πβλ. τομὴν εἰκ. 3) 3<sup>ον</sup> διότι ἐστερεῖτο ὑπερώων καὶ τριβήλου καὶ 4<sup>ον</sup> διότι κάμνει χρῆσιν πεσσῶν ὀρθογωνίων εἰς τὰς χωρίζουσας τὰ κλίτη κιονοστοιχίας.

Παρουσιάζει κατὰ ταῦτα ὁ ἐξεταζόμενος ναὸς ἀπόκλινιν ἀπὸ τὰς λοιπὰς μεσαιωνικὰς βασιλικὰς τῆς βορείου Ἑλλάδος καὶ Μακεδονίας, αἵτινες ἔχουσι τὰ ἑλληνιστικὰ στοιχεῖα κατ' ἴσιν πρὸς τ' ἀνατολικά ἀναλογίαν<sup>1</sup>.

Πάντα τὰ ἀνωτέρω ἐκτεθέντα στοιχεῖα μὲ ἄγουσιν εἰς τὸ συμπέρασμα, ὅτι ὁ ναὸς τοῦ Ἁγίου Δημητρίου κατε-



Εἰκ. 6. Θωράκιον ἐντετοιχισμένον.

σκευάσθη πολὺ πρὸ τῆς ἰδρύσεως τοῦ δεσποτάτου—κατὰ τὸν 10<sup>ον</sup> πιθανῶς αἰῶνα—ὡς τρικλίτος θολωτὴ βασιλική, μετετράπη δ' ἀργότερον, ἴσως περὶ τὰς ἀρχὰς τοῦ 13<sup>ου</sup> αἰῶνος, εἰς σταυροειδῆ μετὰ τρουλλοῦ. Εἰς τὴν περίοδον δὲ ταύτην ἀνήκουσι καὶ τὰ σωζόμενα ἐν αὐτῷ στοιχεῖα γλυπτοῦ καὶ γραπτοῦ διακόσμου, περὶ ὧν ἀμέσως θὰ ὁμιλήσωμεν.

## Ο ΔΙΑΚΟΣΜΟΣ ΤΟΥ ΝΑΟΥ

Ἐκ τοῦ γλυπτοῦ διακόσμου τοῦ ναοῦ—ἐξαιρέσει τῶν ἰωνικῶν καὶ περγαμηνῶν κιονοκράνων τῶν κιονοστοιχιῶν, ἅτινα, ὥς εἵπομεν, εἶναι πιθανώτατα ἔκ τινος ῥωμαϊκοῦ κτηρίου τῆς Ἀμπρακίας εἰλημμένα<sup>2</sup>—ὀλίγα μόνον λείψανα διετηρήθησαν, ἔξ ὧν ἄξια προσοχῆς εἶναι τὰ ἑξῆς:

1) Πλὰξ ἐκ λευκοῦ μαρμάρου, προερχομένη πιθανώτατα ἐκ θωρακίου, ἣτις θραυσθεῖσα εἰς δύο τεμάχια ἐντετοιχίσθη οὐχὶ πρὸ πολλοῦ εἰς τὸ ὑπὲρ

<sup>1</sup> Γ. Α. Σωτηρίου, Ἑπετ. Ἑτ. Βυζ. Σπουδῶν 5', 298.

<sup>2</sup> Ὅμοιον ἰωνικὸν κιονόκρανον πρὸς τὸ τοῦ Ἁγ. Δημητρίου ἀπόκειται καὶ ἐν τῷ ἱερῷ τοῦ ἐν Ἀρετῇ ναοῦ τῆς Ἁγ. Θεοδώρας.

τὸν ἐξωνάρθηκα ἀνεγερθὲν κωδωνοστάσιον (εἰκ. 6). Ἐπὶ τῆς πλακὸς φερούσης πλούσιον, ἀνάγλυπτον, ἐξ ἐσχηματοποιημένης ἀκάνθης πλαίσιον, εἰκονίζετο πεταλόμορφον τόξον<sup>1</sup> βαῖνον ἐπὶ ἀπλῶν κιονίσκων.

2 καὶ 3) Δύο μαρμάριναι πλάκες (διαστ. 0.90×0.92) ἐντοιχισμέναι εἰς τὸ κτιστὸν μεταγενέστερον εἰκονοστάσιον, ὅπερ ἀντικατέστησε τὸ ἐπὶ τῆς αὐτῆς



Εἰκ. 7. Θωράκιον τοῦ παλαιοῦ τέμπλου.

θέσεως ἀνεγειρόμενον μαρμάρινον παλαιὸν τέμπλον τοῦ ναοῦ. Αἱ πλάκες αὗται ἀπετέλουν ἀναμφιβόλως θωράκια τοῦ παλαιοῦ τέμπλου φέρουσι δὲ τὰς ἐξῆς παραστάσεις: ἡ ἀριστερὰ τῆς ὥραιας Πύλης (εἰκ. 7) τόξον βαῖνον ἐπὶ ἀπλῶν κιονίσκων καὶ περιβάλλον ἄλυσωτόν «λατινικόν» σταυρὸν ἀπὸ τῆς βάσεως τοῦ ὁποίου ἀναφύονται ἐλικοειδεῖς βλαστοὶ μετ' ἀνθεμίων· εἰς τὰς τέσσαρας γωνίας τοῦ σταυροῦ εὔρηται κατανεμημένη ἡ γνωστὴ συντετμημένη ἐπιγραφή  $\overline{\text{IC}} \mid \overline{\text{XC}} \mid \overline{\text{N}} \mid \overline{\text{K}}$ . (= Ἰησοῦς Χριστὸς νικᾷ). Ἐλικοειδεῖς βλαστοὶ ὅμοιοι πρὸς τοὺς ἐσωτερικοὺς πληροῦσι καὶ τὰς ἔξω τοῦ τόξου ἐπιφανείας τοῦ θωρακίου καταλήγοντες εἰς τὰς ἄνω γωνίας εἰς τρίφυλλα. Τὸ ὅλον θέμα τοῦ θωρακίου εἶναι ἐκτελεσμένον κατ' ἐλαφρῶς ἀνάγλυφον τεχνικὴν τοῦ 13<sup>ου</sup> πιθανῶς αἰῶνος.

<sup>1</sup> Τὸ παράδειγμα τοῦτο πρέπει νὰ προστεθῇ εἰς ὅσα παραδείγματα πεταλομόρφων τόξων παρέθεσα ἐν Ἑπετ. Ἑτ. Βυζ. Σπουδ. τ. ΙΑ' σελ. 414.

Ἵπεράνω τοῦ θωρακίου ὑπάρχει γεῖσον λοξότμητον, ἐφ' οὗ ἀνάγλυπτον κόσμημα ἐκφυλισμένης ἀκάνθης<sup>1</sup>

Ἐπὶ δὲ τῆς δεξιᾷ τῆς ὥραιας Πύλης πλακὸς (εἰκ. 8) εἰκονίζεται, ἐντὸς πλουσίως πεποικλιμένου πλαισίου, μονοκέφαλος αἰτὸς μὲ ἀνοικτάς τὰς πτέρυγας, κρατῶν ἀνηρτημένον ἀπὸ τῶν ποδῶν του λαγῶν πτήσσοντα καὶ μετὰ δέους

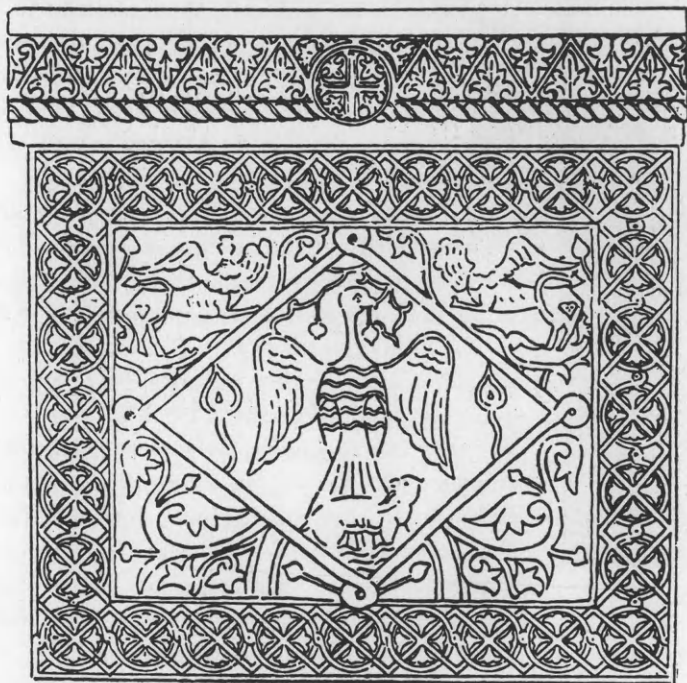

Εἰκ. 8. Θωράκιον τοῦ παλαιοῦ τέμπλου.

στρέφοντα τὴν κεφαλὴν πρὸς τὸν ἄρπαγά του — θέμα συνηθέστατον εἷς τε τὴν ἀνατολικὴν καὶ τὴν βυζαντινὴν τέχνην —. Ἡ πρὸς τὰ δεξιὰ στρεφομένη κεφαλὴ τοῦ αἰτοῦ δάκνει βλαστὸν ἀπὸ τοῦ ὁποίου κρέμαται καρπὸς ροιᾶς, ὁμοίος τοῦ ὁποίου εἰκονίζεται καὶ ἐν τῷ ἀριστερᾷ τῆς κεφαλῆς πεδίῳ. Ἡ παράστασις τοῦ αἰτοῦ περικλείεται ἐντὸς ρόμβου ἐγγεγραμμένου ἐντὸς τοῦ πλαισίου, οὕτως ὥστε νὰ γεννῶνται μετὰ τὴν τέσσαρες τριγωνικαὶ ἐπιφάνειαι ἐν αἷς εἰκονίζονται κάτω μὲν ἐλικόφυλλα ἄνω δὲ σφίγγες ἔχουσαι τὸ μὲν σῶμα λέοντος<sup>2</sup> πτε-

<sup>1</sup> Ὅμοιον γεῖσον εἶναι ἐντειχισμένον ὑπὲρ τὴν εἰς παράθυρον μεταβληθεῖσαν θύραν, ἣτις ἦγεν ἀπὸ τοῦ βορείου κλίτους εἰς τὸν νάρθηκα.

<sup>2</sup> Οἱ ὀπίσθιοι πόδες ὁμοιάζουσι πρὸς πόδας ἵππου ἀλλ' ἡ χαρακτηριστικὴ θέσις τῆς οὐρᾶς ἐξερχομένης πρὸς τὰ ἄνω διὰ μέσου τῶν ποδῶν ἀποδεικνύει ὅτι λέοντος ὀπίσθια ἠθέλησεν ὁ τεχνίτης ν' ἀπεικονίσῃ, καθ' ὃν τρόπον βλέπομεν εἰς πολυπληθεῖς παραστάσεις τοῦ ζῴου τούτου ἐν τῇ βυζαντινῇ τέχνῃ.

ρωτοῦ, τὴν δὲ κεφαλὴν γυναικὸς φερούσης πόλον. Αἱ σφίγγες εἶναι λίαν ἀγαπητὸν θέμα τῆς βυζαντινῆς τέχνης ἰδίᾳ ἀπὸ τοῦ 9<sup>ου</sup> μέχρι τοῦ 12<sup>ου</sup> αἰῶ-  
νος, ὅτε οἱ τεχνίται ἀρέσκονται εἰς τὴν ἀπεικόνισιν φανταστικῶν ζώων  
κατ' ἀνατολικὴν προφανῶς ἐπίδρασιν. Εἰς τὴν αὐτὴν θέσιν ἀλλὰ μὲ ἀνάγλυφον  
τεχνικὴν ἐκτελεσμένον συνταντῶμεν τὴν σφίγγα καὶ  
εἰς θωράκιον τῆς συλλογῆς Λαρίσης (εἰκ. 9).

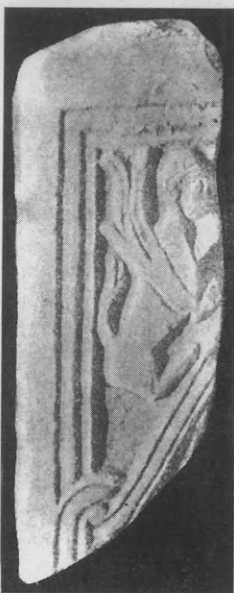

Εἰκ. 9.

Τεμάχιον θωρακίου  
τῆς Συλλογῆς Λαρίσης.

Ἡ παράστασις τοῦ δευτέρου θωρακίου εἶναι  
ἐκτελεσμένη κατ' ἐπιτεδὸ γλύφον τεχνικὴν (*champlevé*)  
μὲ βάθος ἀνώμαλον χάριν τῆς προσφύσεως τῆς ἐρυ-  
θρᾶς κηρομασίχης, δι' ἧς ἐπληροῦτο καὶ τῆς ὁποίας  
ικανὰ λείψανα διατηροῦνται μέχρι σήμερον.

Ὑπεράνω τοῦ θωρακίου διετηρήθη καὶ γείσον  
λοξότμητον (εἰκ. 8) κοσμούμενον δι' ἀνθεμίων ὀρθῶν  
καὶ ἀντεστραμμένων, φέρον δὲ κάτωθεν «σχοινίον» ἐν  
δὲ τῷ μέσῳ ἐξέχον ἡμισφαιρικὸν κομβίον (*cabochon*).

Αἱ τοιχογραφίαι. Ὁ ναὸς ἔχει τὰς ἐσωτερι-  
κὰς αὐτοῦ ἐπιφανείας κεκαλυμμένας διὰ τοιχογρα-  
φιῶν μετρίας τέχνης τοῦ 17<sup>ου</sup> ἢ 18<sup>ου</sup> μ. Χ. αἰῶνος<sup>1</sup>.  
Τμήματα τῶν τοιχογραφιῶν τούτων καταπεσόντα ἀπε-  
κάλυψαν κάτωθεν ἕτερον στρώμα τοιχογραφίας, ὅπερ  
ἀνάγεται εἰς πολὺν παλαιότερον χρόνον. Εὐρίσκονται  
δ' αἱ ἀποκαλυφθεῖσαι τοιχογραφίαι ἐν τῷ ἱερῷ<sup>2</sup>, θὰ  
ὑπάρχουσιν ὅμως ἀναμφιβόλως καὶ κάτωθεν τῶν  
ἄλλων νεωτέρων τοιχογραφιῶν τοῦ ναοῦ καὶ θὰ ἦτο  
εὐχῆς ἔργον ν' ἀπεκαλύπτοντο πᾶσαι, ἰδίᾳ δ' αἱ συν-  
θέσεις· διότι αἱ ὀλίγαι μέχρι τοῦ τοῦδε ἀποκαλυφθεῖ-  
σαι τοιχογραφίαι περιορίζονται εἰς μεμονωμένας εἰκόνας ἁγίων. Οὕτω π.χ.  
ἐν μὲν τῷ νοτίῳ τμήματι τοῦ ἡμικυκλίου τῆς μέσης κόγχης τοῦ ἱεροῦ ἀπεκα-  
λύφθησαν τρεῖς ὁλόσωμοι, φυσικοῦ μεγέθους, ἱεράρχαι καταλαμβάνοντες τὴν  
κατωτάτην ζώνην τῆς ἀψίδος: ὁ Ἅγ. Βλάσιος (εἰκ. 10 ἀριστερᾷ), ὁ Ἅγ.  
Μόδεστος (εἰκ. 10 ἐν τῷ μέσῳ) καὶ ὁ Ἅγ. Πολύκαρπος (εἰκ. 10 δεξιᾷ)· ἐν δὲ  
τῇ ἀνατολικῇ παρεῖᾳ τοῦ πρώτου ἐξ ἀνατολῶν πεσσοῦ ἄνω μὲν ἡ παράστασις  
τοῦ Ἅγ. Λουκιανοῦ (εἰκ. 12) κάτω δὲ ἡ τοῦ Ἅγ. Νικήτα τοῦ Μιδικίου<sup>3</sup>.

<sup>1</sup> Κάτωθεν τῆς ἐν τῇ προθέσει παραστάσεως τοῦ ἐπιταφίου θρήνου ὑπάρχει ἡ ἐξῆς  
γραπτὴ ἐπιγραφή «*Μνηστει Κυριε Παπαηλ. ιερομοναχου*».

<sup>2</sup> Τὴν ἀφαίρεσιν τῶν νεωτέρων κονιαμάτων καὶ ἀποκάλυψιν τῶν εἰκόνων τῆς  
κόγχης τοῦ ἱεροῦ ἐνηργήσαμεν ἀπὸ κοινοῦ μετὰ τοῦ εἰδικῶς εἰς τὴν φωτογράφησιν τῶν  
βυζαντινῶν μνημείων ἀσχολουμένου φωτογράφου κ. Γ. Τσίμα, ὃν εὐχαριστῶ διὰ τὴν  
πρόθυμον βοήθειαν.

<sup>3</sup> Ἡ μὲν τοῦ Μιδικίου εὐρίσκειτο παρὰ τὰ σημερινὰ Μουντανιά, ἡ δὲ μνήμη τοῦ  
ἡγουμένου αὐτῆς Ὁσίου καὶ Ὁμολογητοῦ Νικήτα ἐορτάζεται τὴν 3ην Ἀπριλίου.





Εἰκ. 10. Ἱεράρχαι ἐκ τῆς κόγχης τοῦ Ἱεροῦ.

Οἱ ἱεράρχαι (εἰκ. 11) εἰκονιζόμενοι ἐπὶ τοῦ βαθέως κυανοῦ ἀέρος (fondo) ἐν αὐστηρῶς μετωπικῇ στάσει δὲν προσβλέπουσι τὸν θεατὴν ἀλλὰ στρέφουσι τοὺς ὀφθαλμοὺς πρὸς τ' ἀριστερά. Εἶναι πάντες ἐνδεδυμένοι τὴν λευκὴν στολὴν μετὰ τοῦ χιαστί ἐπὶ τῶν ὤμων τεθειμένου ἐνσταύρου ὁμοφορίου, κρατοῦσι δὲ διὰ μὲν τῆς ἀριστερᾶς, καλυπτομένης ὑπὸ τοῦ ἱματίου, τὸ εὐαγγέλιον ἐκ τῶν κάτω, ἐν ᾧ διὰ τῆς δεξιᾶς μόνις ἄπτονται αὐτοῦ εἰς τὸ ἄνω μέρος.

Ἡ τεχνικὴ τῶν εἰκόνων τῶν ἱεραρχῶν (εἰκ. 12) παρουσιάζει ἀδρότητα καὶ ἀπλότητα ἐκτελέσεως, ἡ δὲ τεχνοτροπία των ἰσχυρὰν σχηματοποιήσιν. Τὰ χαρακτηριστικὰ τοῦ προσώπου—οἶς, ὄτα, κόμη—ἔχουσι καταντήσει ἄγνως διακοσμητικὰ στοιχεῖα ὑποτεταγμένα εἰς μίαν ἀφηρημένην λογικὴν: τὸν ρυθμὸν τῆς γραμμῆς καὶ τὴν ἐντύπωσιν τοῦ χρώματος. Αἱ κατὰ τὸ μᾶλλον ἢ ἥττον συμβατικαὶ μορφαὶ τῶν ἱεραρχῶν παρουσιάζονται γαλήνιαι καὶ ἐπιβλητικαί, ἐστερημέναί πάθους καὶ δρᾶματικότητος. Τὰ ἐνδύματά των ὁμοίως μὲ τὰς παραλλήλους, ἀλιγύστους πτυχώσεις, καταντῶσι σχεδὸν μονότονα καίτοι διαφέρουσιν ἀπὸ εἰκόνας εἰς εἰκόνα. Ἄλλ' ἡ μονοτονία των αὕτη εἶναι συνειδητὴ· εἶναι ὁμοιομορφία ἐπιβαλλομένη ὑπὸ τοῦ συστήματος, πρὸς ὃ εἵταινεν ἡ βυζαντινὴ ζωγραφικὴ τοῦ 12<sup>ου</sup> ἰδίου αἰῶνος: τοῦ συστήματος τῆς σχηματοποιήσεως τῶν φυσικῶν μορφῶν προωθουμένης μέχρι κοσμηματικοῦ μοτίβου,



Εἰκ. 11. Ὁ Ἅγ. Μόδεστος. Λεπτομέρεια.

κάτωθεν τοῦ ὁποίου ἐντοίτοις κρύπτεται ὁ βαθὺς συμβολισμὸς τῶν μεγαλυτέρων μυστικῶν τῆς πίστεως.

Τὴν αὐτὴν πλατεῖαν καὶ ἀδράν ἐκτέλεσιν καὶ σχηματοποίησιν παρουσιάζει καὶ ἡ μορφή τοῦ Ἅγ. Λουκιανοῦ<sup>1</sup> (εἰκ. 12) εἰς τὴν ὁποίαν οὔτε ἐμπρεσιο-

<sup>1</sup> Ἐπὶ τῆς εἰκόνος 12 σαφῶς ἀναγινώσκεται ὁ Ἅγιος Λουλιανός. Τοιοῦτος ὁμοῦς ἅγιος δὲν ἀναγράφεται εἰς τοὺς συναξαριστάς (Δουκάκη, Νικοδήμου κλπ.) ἀντ' αὐτοῦ εὐρίσκονται οἱ Ἅγιοι Λολλιανὸς καὶ Λουκιανός. Ὑποθέτω λοιπὸν ὅτι ὁ ζωγράφος τῆς ἡμετέρας εἰκόνος μετέτρεψε κατὰ λάθος ἢ τὸ πρῶτον λάμβδα τοῦ Λολλιανὸς εἰς ὑψιλὸν ἢ, ὅπερ πιθανώτερον, τὸ κάππα τοῦ Λουκιανὸς εἰς λάμβδα. Ἐκ τῶν πολλῶν δὲ Λουκιανῶν, ὁσίων καὶ μαρτύρων, πιθανώτερον εἶναι ὅτι εἰκονίζεται ἐνταῦθα ἐκεῖνος οὗ ἡ μνήμη ἐορτάζεται τὴν 25 Ὀκτ. διότι τοῦτον μόνον ἡ ἐρμηνεία τῶν ζωγράφων περι-





Εἰκ. 12. Ἄγ. Λουλιανός. Λουκιανός (·)

νισμός οὔτε δραματικότης παρατηρεῖται· εἰς τὴν ἔλλειψιν δ' ἀκριβῶς τῶν στοιχείων τούτων ἀποβλέπων καὶ ἰδίᾳ εἰς τὴν ἰσχυρὰν ἀλλ' οὐχὶ καὶ ξηρὰν σχηματόποιήσιν, ἣν παρουσιάζουν αἱ τοιχογραφίαι τοῦ παλαιότερου στρώματος δέχομαι ὅτι ἐξετελέσθησαν κατὰ τὸ 2<sup>ον</sup> ἥμισυ τοῦ 12<sup>ου</sup> ἢ τὸ πρῶτον ἥμισυ τοῦ 13<sup>ου</sup> αἰῶνος, ἥτοι ἅμα τῇ ἐγκαταστάσει τοῦ δεσποτάτου ἐν Ἡπείρῳ.

Αἱ τοιχογραφίαι τοῦ Ἄγ. Δημητρίου Κατσούρη εἶναι αἱ ἀρχαιότεραι μέχρι τοῦδε γνωσταὶ τοιχογραφίαι τῆς περιοχῆς τῆς Ἀρτης καὶ διδάσκουσιν ἡμᾶς ὅτι ἐν τῇ αὐτῇ τῶν δεσποτῶν πλὴν τῶν γλυπτῶν εἰργάζοντο καὶ ζωγράφοι ἐλθόντες πιθανῶς ἐκ Βυζαντίου. Εἶναι δ' ἐπίσης καὶ κατὰ τοῦτο, σπουδαῖαι αἱ τοιχογραφίαι αὗται, διότι πληροφοροῦσιν ἡμᾶς, ὅτι κατὰ τὸν θεωρούμενον σκοτεινὸν 13<sup>ον</sup> αἰῶνα ἡ τέχνη ἤκμαζεν ἐν Ἡπείρῳ.

γράφει ὡς «νέον ἀγένειον» (Διονυσίου τοῦ ἐκ Φουρνᾶ, Ἑρμηνεία τῆς ζωγραφικῆς τέχνης ἐκδ. Παπαδοπούλου Κεραμέως, Πετρούπολις 1909 σ. 158).



Εἰκ. 1. ᾽Αποψὶς τῆς μονῆς Κάτω Παναγίας ἀφ' ὑψηλοῦ.

## Η ΜΟΝΗ ΤΗΣ ΚΑΤΩ ΠΑΝΑΓΙΑΣ

Πρὶν ἢ εἰσέλθωμεν εἰς τὴν ἐξέτασιν τῶν ἐν τῇ πόλει τῆς ᾽Αρτης βυζαντινῶν μνημείων θὰ ἐξετάσωμεν τὴν 20 λεπτὰ τῆς ὥρας πρὸς νότον τῆς ᾽Αρτης, παρὰ τὴν ἐσχατιὰν τῆς Περράνθης καὶ τὴν ἀριστερὰν ὄχθην τοῦ ᾽Αράχθου κειμένην μονὴν τῆς Κάτω Παναγίας (εἰκ. 1), ἥτις εὐρίσκεται ἐν ἐνεργείᾳ μέχρι σήμερον.

Συχνάκις εἰς παλαιότερα ἔγγραφα ἀποκαλεῖται ἡ μονὴ αὕτη «τῆς ὁδοῦ Βρύσεως» ἢ «κατὰ τὴν ὁδὸν τῆς Βρύσεως». Τὴν ἀρχαιοτέραν μνείαν τῆς τοιαύτης ἐπικλήσεως εὐρίσκω εἰς τὸ σιγίλλιδες ἐκεῖνο γράμμα τοῦ Πατριάρχου Ἱερεμίου τοῦ Β' (1591), δυνάμει τοῦ ὁποίου ἡ μονὴ τῆς Παρηγορητίσσης, ἐλαττωθεῖσα, προσηγορήθη ὡς μετόχιον εἰς τὴν ἀκμάζουσαν τότε «βασιλικὴν καὶ πατριαρχικὴν» μονὴν τῆς Κάτω Παναγίας<sup>1</sup>. Ὡσαύτως εἰς πατριαρχικὸν σιγίλλιον τοῦ 1603 ἀναφέρεται ἀφιέρωσις τοῦ μετοχίου τῶν Ἀγ. Ἀποστόλων εἰς τὴν «βασιλικὴν μονὴν τῆς Παναγίας τῆς ἐν τῇ ὁδῷ τῆς Βρύσεως ἐν τῇ ἐπαρχίᾳ Ναυπάκτου καὶ ᾽Αρτης»<sup>2</sup>. Ἀργότερον συναντῶμεν τὴν εἰρημένην ὀνομασίαν ὡς τίτλον τῆς εἰκόνης τῆς Κάτω Παναγίας, (εἰκ. 2) ἣν ἐφιλοτέχνησεν ὁ ἑλληνομαθὴς ρώσος περιηγητὴς μοναχὸς Barskij, ὅστις ἐπε-

<sup>1</sup> Τὸ σιγίλλιον τοῦτο ἐδημοσιεύθη τὸ πρῶτον ὑπὸ Κ. Σάθ α, (Βιογραφικὸν σχέδιον Πατριάρχου τοῦ Β' 1879 σ. 187), ἀνεδημοσιεύθη δ' ἀργότερον ὑπ' ἐμοῦ ἐν τῇ περὶ τῆς Παρηγορητίσσης μελέτῃ μου (Ἀρχαιολ. Δελτ. 1919 σ. 5).

<sup>2</sup> Κ. Σάθ α, Μεσαιωνικὴ Βιβλιοθήκη Γ' 551.

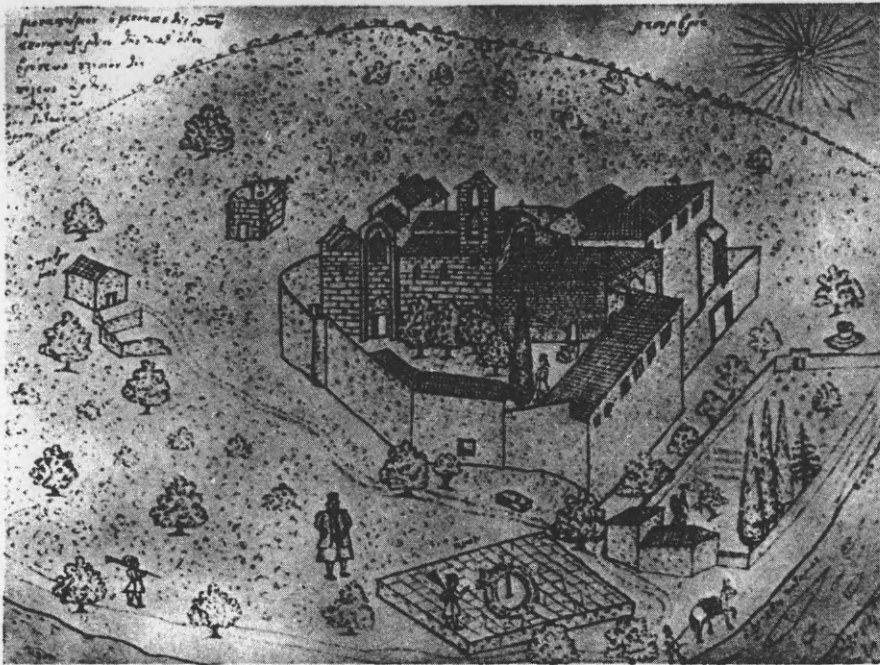

Εικ. 2. Ἡ μονὴ τῆς Κάτω Παναγιᾶς κατὰ σχέδιον τοῦ Barskij, Δ', 133.

σκέφθη τὴν Ἄρταν, τὸ 1745. Ὁ τίτλος οὗτος λέγει: «Μοναστήριον ἡ Γέννησις τῆς Θεοτόκου, ἐπονομαζόμενον τῆς καθ' ὁδὸν Βρύσεως πλησίον τῆς πόλεως Ἄρτης».

Τὴν ὀνομασίαν «τῆς Βρύσεως» (ὁδοῦ ἢ τμήματος Βρύσεως) ἔλαβεν ἡ μονὴ ἐπὶ Τουρκοκρατίας ἀπὸ πλησίον ὑπαρχούσης βρύσεως, φαίνεται δ' ὅτι διετήρησεν αὐτὴν μέχρι καὶ πέρα τῶν μέσων τοῦ 19<sup>ου</sup> αἰῶνος· διότι τὴν συναντῶμεν καὶ πάλιν εἰς τὴν κατὰ τὸ 1814 τυπωθεῖσαν εἰς δημῶδη ἑλληνικὴν μετάφρασιν τοῦ ὑπὸ τοῦ μοναχοῦ Ἰώβ κατὰ τὸν 17<sup>ον</sup> αἰῶνα συνταχθέντος βίου τῆς ὁσίας Θεοδώρας, ἐνθα εἰς ὁ μέρος γίνεται μνεῖα τῶν ὑπὸ τοῦ Μιχαὴλ Β' Δούκα ἰδρυθεῖσων μονῶν τῆς Παντανάσσης καὶ τῆς Παναγίας ὁ μεταφράστης ἔχει προσθήσει μετὰ τὸ Παναγίας τὴν ἐπεξήγησιν «τῶν ὁδῶν Βρύσεως». Ἀπὸ ἱκανῶν ἐν τούτοις ἐτῶν ἐπεκράτησεν ἡ καὶ σήμερον ἐν χρῆσει ἐπικλήσις Κάτω Παναγιά, προφανῶς χάριν διαστολῆς πρὸς τὴν εἰς ὑψηλότερον ἐπίπεδον εὐρισκομένην Παναγίαν Παρηγορήτισσαν.

Ἐκ τῶν νεωτέρων ἐρευνητῶν τὴν μονὴν ἀναφέρει, μετὰ τὸν Barskij, ὁ Ρώσος ἀρχιμανδριτῆς Ἀντωνῖνος<sup>1</sup>, ὅστις παραθέτει καὶ κάτοψιν αὐτῆς ὡς καὶ

<sup>1</sup> Из Румелий, Петρούπολις 1886 (ρωσ.) σ. 489 καὶ πίν. VI καὶ XVIII.

τὴν ἐπὶ τῆς βορείου πλευρᾶς τοῦ καθολικοῦ ἐπιγραφὴν. Ἀργότερον τὴν Κάτω Παναγιὰν ἐπεσκέφθη ὁ Γ. Λαμπάκης<sup>1</sup>, δημοσιεύσας κατόψιν τοῦ ναοῦ καὶ φωτογραφίαν τοῦ ἱεροῦ καὶ τέλος ὁ G. Millet, ὅστις παρέσχεν ἀκριβεστέραν κατόψιν τοῦ καθολικοῦ καὶ ἐπανειλημμένως ἐμνημόνευσε λεπτομερείας τῆς διατάξεως καὶ τοῦ διακόσμου τῆς<sup>2</sup>. Τέλος τομὴν τοῦ καθολικοῦ ἐδημοσίευσεν ὁ γράφων ἐπ' εὐκαιρίᾳ ἄλλης μελέτης<sup>3</sup>. Ἐμενον ἐντούτοις ἄγνωστοι πλεῖσται

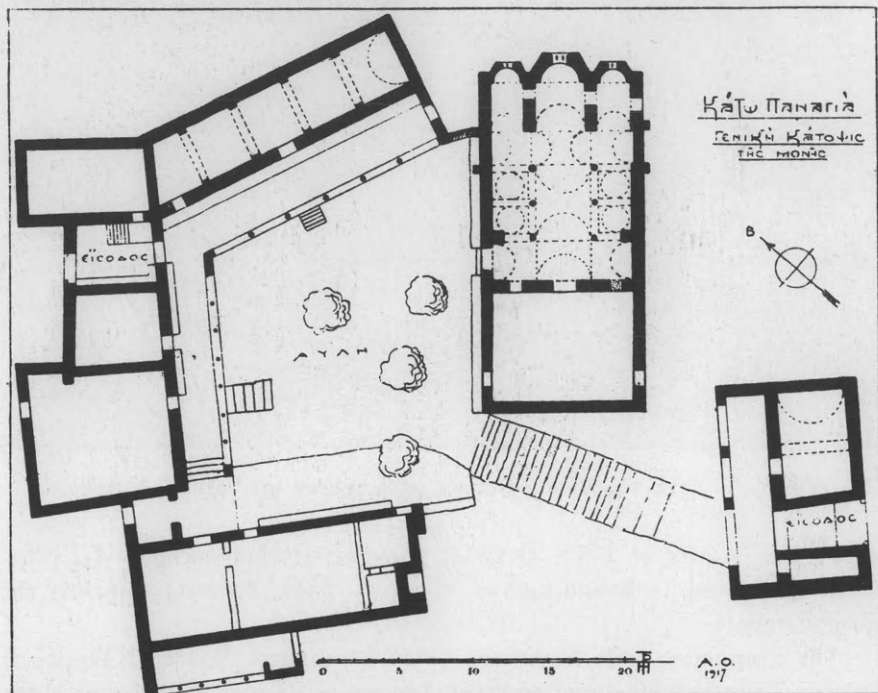

Εἰκ. 3. Γενικὸν διάγραμμα τῆς μονῆς τῆς Κάτω Παναγιάς.

καὶ οὐχὶ ἀσήμαντοι λεπτομέρειαι τοῦ μνημείου—ιδίᾳ δ' ὁ ἀρχαῖος γλυπτὸς καὶ γραπτὸς αὐτοῦ διάκοσμος—χάριν τῶν ὁποίων ἐπεβάλλετο ἡ ὁλοκληρωτικὴ δημοσίευσις αὐτοῦ.

### ΓΕΝΙΚΗ ΔΙΑΤΑΞΙΣ ΤΗΣ ΜΟΝΗΣ

Τὸ νεκρὸν διάγραμμα τῆς μονῆς (εἰκ. 3) δὲν παρουσιάζει αὐστηρῶς τετράγωνον ἢ ὀρθογώνιον σχῆμα ἀλλ' ἀκανόνιστον πολύγωνον, ὀφειλόμενον προφανῶς εἰς τὸ ἐπικλινὲς τοῦ ἐδάφους, ἐφ' οὗ εἶναι ἰδρυμένη ἡ μονή. Καὶ

<sup>1</sup> Δελτίον Χριστ. Ἀρχ. Ἑταιρ. Γ' (1903) σ. 89-92.

<sup>2</sup> L'école grecque dans l'architecture byzantine Paris 1916 ἰδίᾳ σελ. 50.

<sup>3</sup> Byz. Zeitschrift XXX σ. 578 εἰκ. 2

τὰ μὲν βοηθητικὰ τῆς μονῆς κτήρια—κελλία, τράπεζα, ξενῶνες, στάβλοι, ἀποθήκαι—εἶναι κατεσκευασμένα ἐν συνεχείᾳ κατὰ τὰς πλευρὰς τοῦ εἰρημένου

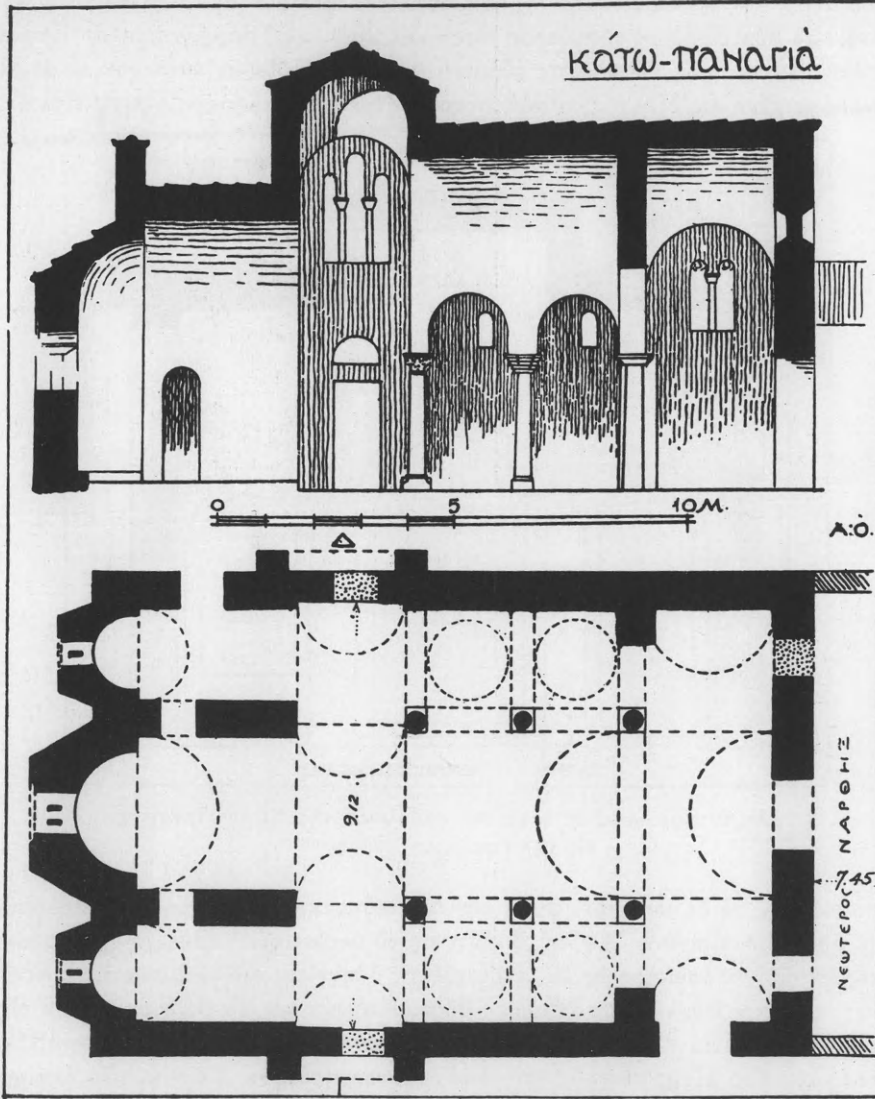

Εἰκ. 4. Κάτοψις καὶ κατὰ μῆκος τομὴ τοῦ καθολικοῦ τῆς Κάτω Παναγίας.

πολυγώνου, βλέποντα, ὡς συνήθως, πρὸς ἐσωτερικὴν αὐλὴν, ὃ δὲ ναὸς—τὸ καθολικὸν—ὀρθοῦται ἐλευθέρως ἐν τῷ μέσῳ ἢ μᾶλλον πρὸς τὸ ἀνατολικὸν ἄκρον τῆς αὐλῆς ἔχων τὸν ἄξονα οὐχὶ ἀκριβῶς πρὸς ἀνατολὰς ἐστραμμένον



ἀλλὰ μὲ 20 μοιρῶν πρὸς βορρᾶν ἀπόκλινιν. Ὅπισθεν τοῦ ναοῦ εἶναι ὁ ἐρωθρωπὸς βράχος τῶν κλιτύων τῆς Περράνθης, δεξιᾷ δὲ καὶ ἀριστερᾷ αὐτοῦ ἀνὰ μία αὐλή, ὧν ἡ πρὸς νότον, χρησιμοποιεῖται σήμερον ὡς λαχανόκηπος. Ἡ μονὴ εἶχε δύο εἰσόδους μίαν πρὸς νότον καὶ μίαν πρὸς βορρᾶν (εἰκ. 3). Κυρία εἴσοδος ἦτο ἡ πρὸς νότον, ἣτις εὐρίσκεται εἰς χαμηλότερον ἐπίπεδον εἶναι δὲ διαμορφωμένη ὡς δίπατος πυλῶν, οὗτινος ὁ μὲν ἄνω ὄροφος χρησιμεύει ὡς

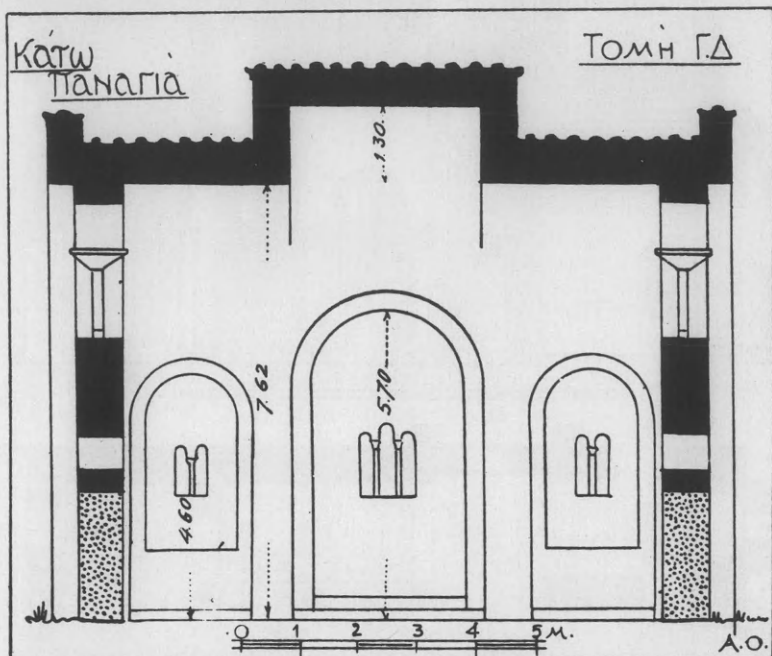

Εἰκ. 5. Κατὰ πλάτος τομὴ τοῦ καθολικοῦ τῆς Κάτω Παναγιάς εἰς τὴν ἐγκαρσίαν καμάραν.

σιταποθήκη, τὸ δὲ ἰσόγειον φέρει τὴν διὰ σιδηρεπενδύτου θύρας φρασσομένην θολωτὴν εἴσοδον. Ἀφ' οὗ διέλθῃ τις τὸ διαβατικόν<sup>1</sup> (θολωτὴν εἴσοδον) ὅπερ καταλήγει ἐσωτερικῶς εἰς περιστύλιον, ὁδηγεῖται διὰ κλιμακωτῆς ἀναβάσεως πρὸς τὴν ὑψηλότερον κειμένην βόρειον αὐλήν, εἰς τὸ βόρειον ἄκρον τῆς ὁποίας εὐρίσκεται ἡ δευτέρα μικρὰ εἴσοδος (εἰκ. 3). Ἡ αὐλή αὕτη περιβάλλεται κατὰ δύο αὐτῆς πλευρὰς ὑπὸ στοῶν κινοσθηρίκτων, ὅπισθεν τῶν ὁποίων ὑπάρχουσι παλαιότερά τινα κελλία. Κατὰ δὲ τὴν δυτικὴν πλευρὰν τῆς αὐλῆς ὑπάρχουσι νεώτερα τινὰ κτίσματα, ξενῶνες καὶ ἡγουμενεῖον. Ἐν γένει τόσον ὁ πυλῶν ὅσον καὶ τὰ πέριξ τῆς αὐλῆς κτήρια τῆς μονῆς ἔχουσιν ἐπανειλημμέ-

<sup>1</sup> Περὶ τῶν πυλῶνων καὶ λοιπῶν μερῶν τῶν βυζαντινῶν μονῶν ὄρα Ὁρλάνδου, Μοναστηριακὴν ἀρχιτεκτονικὴν, Ἀθῆναι 1927.





Είκ. 6. "Αποψις τοῦ καθολικοῦ τῆς Κάτω Παναγίας ἀπὸ ΝΑ.

νως καταστραφῇ καὶ ἀνάκτισθῇ ἐπὶ Τουρκοκρατίας. Νεώτατα πάντων εἶναι τὰ δύο μεγάλα διαμερίσματα τῆς δυτικῆς πλευρᾶς τῆς αὐλῆς, ὡς διδάσκει ἡ ἐπὶ τοῦ πρὸς τὴν αὐλὴν τοίχου των ἐντοιχισμένη ἐπιγραφή, ἣτις λέγει:  $\frac{\text{IC}}{\text{NI}} \frac{\text{XC}}{\text{KA}}$  "Ἐγιναν οἱ δύο ὀντάδες καὶ ἡ περιοχὴ (= μάνδρα) τῶν δύο μπαξέδων τοῦ ἱεροῦ μοναστηρίου παρὰ τοῦ ἡγουμένου Βενεδίκτου 1842.

#### Η ΑΡΧΙΤΕΚΤΟΝΙΚΗ ΤΟΥ ΚΑΘΟΛΙΚΟΥ

Τὸ καθολικὸν ἔχει ἐν κατόψει σχῆμα ὀρθογώνιον (11.45 × 15.10) μὲ τρεῖς πρὸς ἀνατολὰς ἡμιεξαγώνους ἀψίδας, ὧν ἡ μέση μεγαλυτέρα τῶν πλαγίων (εἰκ. 4). Εἰς τὸ ὀρθογώνιον τοῦ κυρίως ναοῦ προσεκολλήθη πολὺ μεταγενεστέρως εὐρύχωρος νάρθηξ. Ἐσωτερικῶς ὁ κυρίως ναὸς διαιρεῖται διὰ δύο κιονοστοιχιῶν εἰς τρία κλίτη, πρὸς ἕκαστον τῶν ὁποίων ἀντιστοιχεῖ ἀνὰ μία ἀψὶς τοῦ ἱεροῦ. Αἱ κιονοστοιχίαι ἀποβαίνουν εἰς τὸ ἱερὸν παχεῖς τοῖχοι, διατρυνώμενοι, ὡς συνήθως, ὑπὸ χαμηλῶν τοξωτῶν θυρῶν (εἰκ. 4). Ἐκ τῶν τριῶν κίωνων ἐκάστης κιονοστοιχίας οἱ δύο δυτικοὶ ἀντικρῦζουσι ἐξεχούσας ἀπὸ τῶν μακρῶν τοίχων παραστάδας, συνδέονται δὲ πρὸς ἀλλήλους καὶ δι' ἐγκαρσίου τόξου, οὕτως ὥστε τὸ παρὰ τὸν δυτικὸν τοῖχον τοῦ ναοῦ διαμέρισμα λαμβάνει σαφῇ τὸν χαρακτῆρα νάρθηκος, ὅπως συμβαίνει καὶ ὡς τὴν Πόρτα - Παναγιὰν τῆς Θεσσαλίας<sup>1</sup>.

<sup>1</sup> Ὁρλάνδος, Ἀρχ. Βυζ. Μνημ. Ἑλλ., Α' σελ. 12 εἰκ. 3.

Ἀρχικῶς ὁ ναὸς ἔφερε τὰς ἐξῆς θύρας: Τρεῖς κατὰ τὴν δυτικὴν πλευρὰν καὶ ἀνὰ μίαν ἐπὶ τῆς βορείου καὶ νοτίας πλευρᾶς, ἀνοιγομένης μεταξὺ τῶν δύο προβαλλόντων ποδαρικῶν <sup>1</sup> (εἰκ. 4). Ἡ κατὰ τὴν βόρειον πλευρὰν τοῦ ἔσωνάρθηκος ὑπάρχουσα σήμερον εἴσοδος κατεσκευάσθη, ὡς μαρτυρεῖ ἡ ὑπερθεῖν ἐπιγραφή, τὸ 1876 ὑπὸ τοῦ μητροπολίτου Ἀρτῆς Σεραφεῖμ <sup>2</sup>.

Ἐνδιαφέρων διὰ τὴν πρωτοτυπίαν του εἶναι ὁ τρόπος καθ' ὃν ἐστεγάσθη ὁ τόσος ἀπλοῦς ἐν κατόψει φαινόμενος ναός: Τὸ μέσον κλίτος, ὑψούμενον ὑπὲρ τὰ πλάγια, καλύπτεται δι' ἐπιμήκους κυλινδρικής καμάρας (βαγενοκαμάρας) διακοπτομένης εὐθὺς πρὸ τοῦ ἱεροῦ ὑπὸ ὑψηλοτέρας <sup>3</sup> ἐγκαρσίας καμάρας, ὡς εἰς τοὺς σταυρεπιστέγους, εἰς τὴν κατηγορίαν τῶν ὁποίων ἀνήκει ὁ ἐξεταζόμενος ναός <sup>4</sup>. Κατὰ περίεργον ὁμως τρόπον ἢ κατὰ μῆκος καμάρα ἔχει κατὰ τὸ ἀνατολικὸν αὐτῆς τμήμα πολὺ μικρότερον ὕψος (5.70) ἢ κατὰ τὸ δυτικὸν (7.23), τῆς διαφορᾶς ἐξαγοραζομένης ἐξωτερικῶς διὰ ψευδαετώματος ἀνυψουμένου ὑπὲρ τὸν τοῖχον τοῦ ἱεροῦ <sup>5</sup> (εἰκ. 4, τομή). Ἀλλὰ καὶ ἡ ἐγκαρσία καμάρα (ὑψ. 7,62) δὲν μένει ἄθλαστος: διότι διακόπτεται καὶ αὐτὴ ἀκριβῶς ὑπὲρ τὴν διασταύρωσιν τῆς πρὸς τὴν κατὰ μῆκος, ἀνυψουμένη κατὰ 1.30. Σχηματίζεται οὕτω ὑπὲρ τὴν εἰρημένην διασταύρωσιν εἶδος τι ὀρθογωνίου τυφλοῦ τρουύλου, περὶ τοῦ ὁποίου μακρότερον λόγον ἔκαμα ἀλλαχοῦ <sup>6</sup>.

Σημειωτέον δ' ὅτι ἡ αὐτὴ ἐγκαρσία καμάρα προεκτεινομένη καὶ ἔξω τῶν μακρῶν τοίχων τοῦ ναοῦ, ἐμφανίζεται εἰς τὸ ἐξωτερικὸν βαίνουσα ἐπὶ τῶν δύο μνημονευθέντων ποδαρικῶν καὶ φέρουσα ὑπεράνω ἀετωματοειδῆ ὑπερύψωσιν (εἰκ. 5), ὅπως δηλ. καὶ εἰς τὴν Πόρτα-Παναγιὰν τῆς Θεσσαλίας.

<sup>1</sup> Αἱ θύραι καὶ τὰ παράθυρα δὲν ἐσημειώθησαν ἐπὶ τῆς βελτιωμένης κατόψεως τοῦ Millet (École grecque σ. 51 εἰκ. 24) ἥτις δὲν εἶναι ἄμοιρος μικρῶν τινων λαθῶν.

<sup>2</sup> Ὅρα τὴν ἐπιγραφὴν παρὰ Λαμπάκη, Δελτ. Χριστ. Ἔτ. Γ' (1903) σ. 90.

<sup>3</sup> Ὁ Millet, (École grecque 50) γράφει ὅτι ἡ ἐγκαρσία καμάρα εἶναι ἰσοῦσῆς πρὸς τὴν κατὰ μῆκος, ἐν ᾧ εἶναι ὑψηλότερα, μὲ διαφορὰν ὕψους 0.40 (ὄρα κατὰ μῆκος τομήν).

<sup>4</sup> Ὅρα τὸ περὶ τῶν σταυρεπιστέγων σχετικὸν ἄρθρον μου ἐν Ἀρχ. Βυζ. Μνημ. Ἑλλ. τόμ. Α' σελ. 41-50.

<sup>5</sup> Ὅμοια εἰς χαμηλότερον ὕψος τοποθέτησις τῆς καμάρας τοῦ ἱεροῦ ἀπαντᾷται καὶ εἰς τὰς Βλαχέρνας τῆς Ἡλείας Ὁρλάνδος, Ἀρχ. Ἐφημ. 1923 σ. 8 εἰκ. 3, εἰς τὸν Ἀγ. Στέφανον καὶ τοὺς Ἀγ. Ἀναργύρους τῆς Καστοριάς καὶ εἰς τὴν Μητρόπολιν τοῦ Μυστρά Millet, Monuments byzantins de Mistra, Paris 1910 πίν.

<sup>6</sup> Orlandos, Eine unbeachtete Kuppelform, Byz. Zeitschr. XXX σ. 577-582.

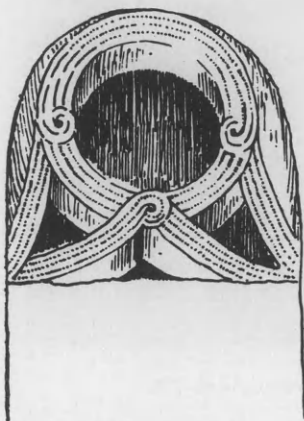

Εἰκ. 7. Διάτρητον φράγμα παραθύρου.

Τὰ πλάγια κλίτη τοῦ ναοῦ στεγάζονται εἰς μὲν τὸ ἱερὸν διὰ κυλινδρικών καμαρών, πρὸς δυσμὰς δὲ τῆς ἐγκαρσίας καμάρας δι' ἀσπίδων (calottes), ὧν ἐκάστη ἀντιστοιχεῖ εἰς ἓν μετακίονιον. Τέλος ὁ ἔσωνάρθηξ καλύπτεται κατὰ μὲν τὸ μέσον αὐτοῦ τμήμα διὰ ὑψηλῆς κατὰ μῆκος κυλινδρικῆς καμάρας, κατὰ δὲ τὰ ἄκρα διὰ χαμηλοτέρων ἐγκαρσίων καμαρῶν ἐμφανιζομένων ἑξωτερικῶς ὡς ἀετωμάτων (εἰκ. 6). Διὰ τῶν ποικίλων τούτων τρόπων στεγάσεως εἰς ποικίλα ὕψη γενομένων ἐπετεύχθη εἰς τὴν ἑξωτερικὴν ὄψιν τοῦ ναοῦ μία ἐξαιρετικὴ πλαστικότης καὶ κίνησις.

Φῶς ὁ ναὸς ἐλάμβανε κυρίως μὲν ἐκ τῶν δύο μεγάλων τριλόβων παραθύρων, ἅτινα ἀνοίγονται κάτωθεν τῆς ἐγκαρσίας καμάρας, κατὰ δεύτερον δὲ λόγον ἐκ τοῦ διλόβου παραθύρου, ὅπερ ἠνοίγετο εἰς τὴν νοτίαν πλευρὰν τοῦ ἔσωνάρθηκος καὶ τέλος διὰ τῶν μικρῶν μονολόβων κουφωμάτων, ἅτινα ἀνοίγονται εἰς τὴν νότιον πλευρὰν τοῦ νοτίου κλίτους<sup>1</sup>. Τὸ δὲ ἱερὸν ἐφωτίζετο διὰ παραθύρων ἀνοιγομένων εἰς τὰς κόγχας, ἐξ ὧν τὸ μὲν τῆς μέσης κόγχης ἦτο τρίλοβον, μετὰ πωρίνων διπλῶν πλαισίων (εἰκ. 9), τὰ δὲ τῶν πλαγίων δίλοβα.

Τὰ κενὰ τῶν παραθύρων ἐφράσσοντο διὰ διατηρήτων πωρίνων φραγμάτων, πάχους 0.10, ὧν τμήματα διετηρήθησαν εἰς τὸ ἄνω μέρος τῶν λοβῶν τοῦ διλόβου παραθύρου τοῦ ἔσωνάρθηκος. Σχέδιον τοῦ σωζομένου τμήματος φράγματος παρέχει ἡ εἰκὼν 7.

## ΚΑΤΑΣΚΕΥΗ ΚΑΙ ΜΟΡΦΩΣΙΣ ΤΩΝ ΤΟΙΧΩΝ

Τὸ καθολικὸν τῆς Κάτω Παναγίας ἔχει τοὺς τοίχους του κατεσκευασμένους ἑσωτερικῶς μὲν διὰ κοινῶν ἀκανονίστων λίθων, ἑξωτερικῶς δ' ἐκ κανονικῶν ἀσβεστολίθων, χρώματος ὑπομέλανος, εἰλημμένων πιθανώτατα ἐξ ἀρχαίου τινὸς κτηρίου τῆς Ἀμπρακίας<sup>2</sup>. Εἰκάζω δὲ τοῦτο οὐ μόνον ἐκ τῆς ὕλης ἀλλὰ καὶ ἐκ τοῦ μεγέθους των, ὅπερ φθάνει ἐνίοτε τὸ 1.80 μ. Πλὴν ὅμως τῶν σκληρῶν τούτων λίθων ἐγένετο χρῆσις ἐν τῷ ναῷ καὶ μαλακῶν πωρολίθων, ἰδίᾳ εἰς τὰς κόγχας τοῦ ἱεροῦ καὶ τὰ κατὰ τὴν νοτίαν καὶ τὴν βόρειον πλευρὰν τοῦ ναοῦ ὀρθούμενα ποδαρικά τῆς ἐγκαρσίας καμάρας (εἰκ. 6).

Οἱ λίθοι εἶναι διατεταγμένοι καθ' ὀριζοντίαν στρώσεις χωριζομένας διὰ μιᾶς σειρᾶς ὀπτοπλίνθων τῇ παρεμβολῇ παχέος ἄρμου ἐκ κονιάματος. Κατὰ

<sup>1</sup> Κατὰ τὴν βόρειον πλευρὰν δὲν ἠνοίχθησαν παράθυρα εἰς τὰ κλίτη, πιθανώτατα πρὸς ἀποτροπὴν τοῦ δριμύος ψύχους κατὰ τὸν χειμῶνα.

<sup>2</sup> Ἐπὶ ἐνὸς τῶν λίθων εὗρηται ἡ ἐξῆς ἀρχαία ἐπιτύμβιος ἐπιγραφή: ΜΙΚΙΝΑΣ ΜΙΚΙΩΝΟΣ (Διαστάσεις 0,58×0,29×0,05 ὕψος γραμμάτων 0,02). Ἐπίσης ὀλίγον ὑπεράνω τῆς μονῆς σώζονται εἰσέτι τὰ λείψανα ἀρχαίου τείχους. Εἰς μικρὰν δὲ σχετικῶς ἀπόστασιν ἀπὸ τῆς Μονῆς ἀπεκαλύφθησαν πρὸ τινων ἐτῶν, ὑποδείξει τοῦ ἐνθουσιώδους φιλαρχαίου κ. Κ. Κατσάνου, σπουδαῖοι ἐλληνιστικῶν χρόνων τάφοι. Μηλιᾶδης, Ἀρχ. Δελτ. 1926 σ. 63 ἔ

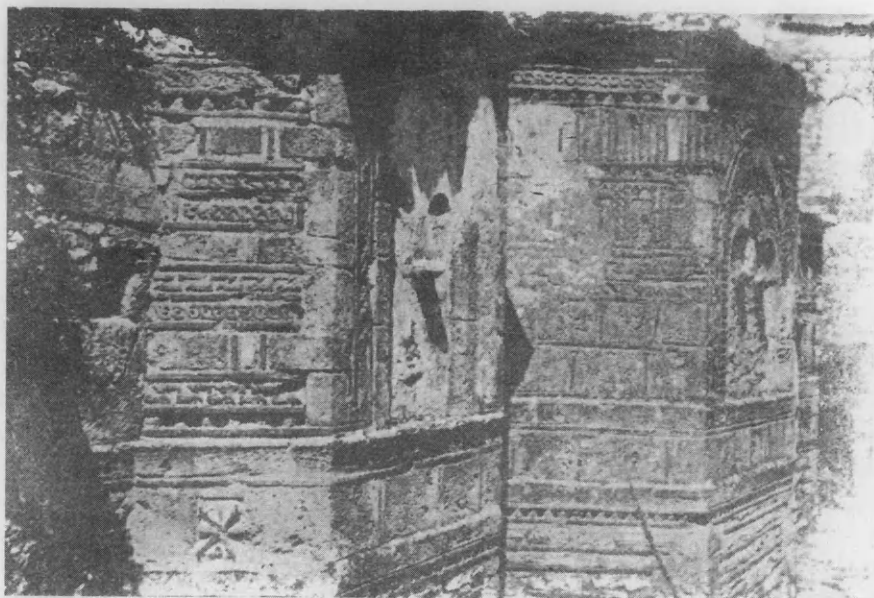

Εἰκ. 8. Ἀποψὶς κογχῶν τοῦ ἱεροῦ.

(Φωτογρ. Λαμπάκη)

δὲ τοὺς κατακορύφους ἄρμους χωρίζονται οἱ λίθοι ἄλλοτε μὲν διὰ μιᾶς μόνης πλίνθου, ἄλλοτε δὲ δι' ἐστιβαγμένων πλινθίων (εἰκ. 6).

Κεραμοπλαστική διακόσμησις. Ἰδιαιτέρως πλουσία εἶναι ἐν τῷ ναῷ τούτῳ ἡ διὰ πλινθίων κοσμημάτων διακόσμησις τῶν ἐξωτερικῶν ἐπιφανειῶν τῶν τοίχων. Πλὴν τῶν συνήθων ὀδοντωτῶν ἢ προσινωτῶν ταινιῶν (εἰκ. 8) ἐγένετο μεγάλη χρῆσις κεραμίων κοσμημάτων, ἀπλῶν ἢ συνθέτων, μάλιστα ἐν τῇ μέσῃ κόγχῃ τοῦ ἱεροῦ (εἰκ. 9). Ἐνταῦθα κάτωθεν τοῦ ἐλαφρῶς κοίλου παρίνου γείσου, ὅπερ στέφει τὴν κόγχην, ἐτέθησαν ἄλλεπάλληλοι ζῶναι ἐκ μαιάνδρων, ἐλικοειδῶν κοσμημάτων (εἰκ. 10, 1, 2), δισέψιλον (εἰκ. 10, 3), κλειδοσχημῶν (εἰκ. 10, 4, 5, 6), κυματοειδῶν (εἰκ. 10, 12, 13), αἵτινες πληροῦσι πᾶσαν τὴν μέχρι τῶν γεννήσεων τοῦ περιβάλλοντος τὸ παραθύρου τόξου ἐπιφάνειαν τῆς τριπλεύρου κόγχης. Πλὴν δὲ τῶν ζωνῶν συναντῶμεν ἐπὶ τῶν κογχῶν τοῦ ἱεροῦ καὶ ἄλλα μεμονωμένα πῆλινα κοσμήματα, οἷον δίσκους ἀπαρτιζομένους ἐκ τριγωνικῶν τεμαχίων (εἰκ. 10, 10), «ἡλίους» (εἰκ. 10, 11) καὶ τέλος, ἐντὸς ὀρθογωνίων πλαισίων, μικρὰς συνθέσεις εἰκονίζουσας φυλλοφόρους κλάδους (εἰκ. 10, 9, 12) ἢ καὶ μεμονωμένα φύλλα (εἰκ. 10, 7, 8). Αἱ τελευταῖαι δ' αὗται συνθέσεις εὐρίσκονται εἰς τὰς μικρὰς κόγχας τοῦ ἱεροῦ, ἀπὸ τῶν ὁποίων δὲν λείπουν καὶ αἱ ἐν τῇ μεσαίᾳ κόγχῃ μνημονευθεῖσαι ταινίαι πηλίνων κοσμημάτων, ἃς συναντῶμεν ἐπίσης καὶ εἰς τὰ μεταξὺ τῶν ποδαρικῶν τύμπανα κάτωθεν τῶν τριλόβων παραθύρων (εἰκ. 11). Εἰς τὸ

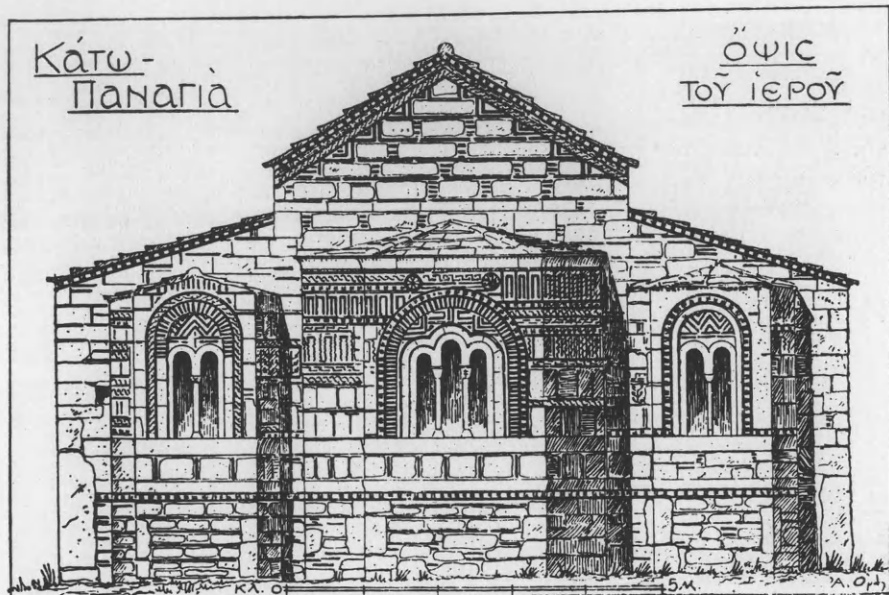

Εἰκ. 9. Τὸ ἱερόν τοῦ καθολικοῦ τῆς Κάτω Παναγίας.

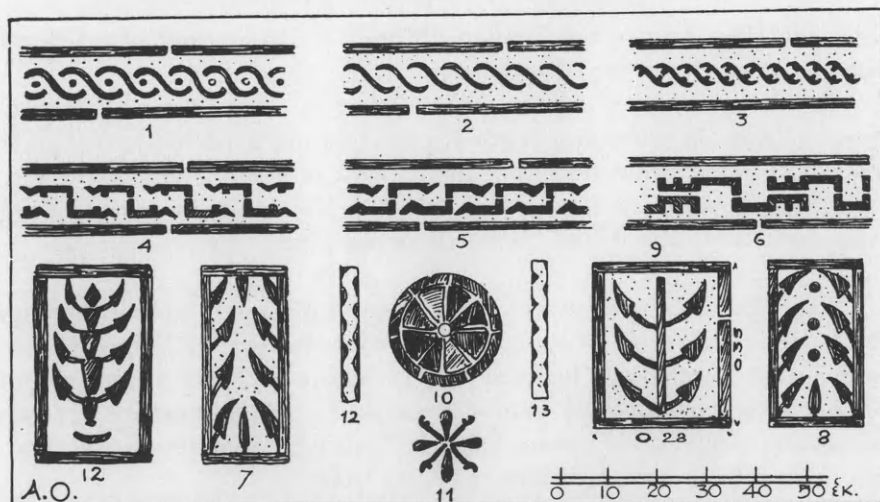

Εἰκ. 10. Κεραμοπλαστικά κοσμήματα τῆς Κάτω Παναγίας.

νότιον δὲ μάλιστα τύμπανον ὑπάρχουσι πλὴν τῶν κοσμημάτων καὶ τὰ ἐξῆς ἐνδιαφέροντα πῆλινα στοιχεῖα:

α) Πλίνθινον συμπλήρωμα ἀναγινωσκόμενον σταυροειδῶς Μ(ιχαήλ) Δ(ού)-κ(α)ς (εἰκ. 11) ἐξ οὗ ἀριδιήλως ἀποδεικνύεται, ὅτι τὸ καθολικὸν τῆς κάτω



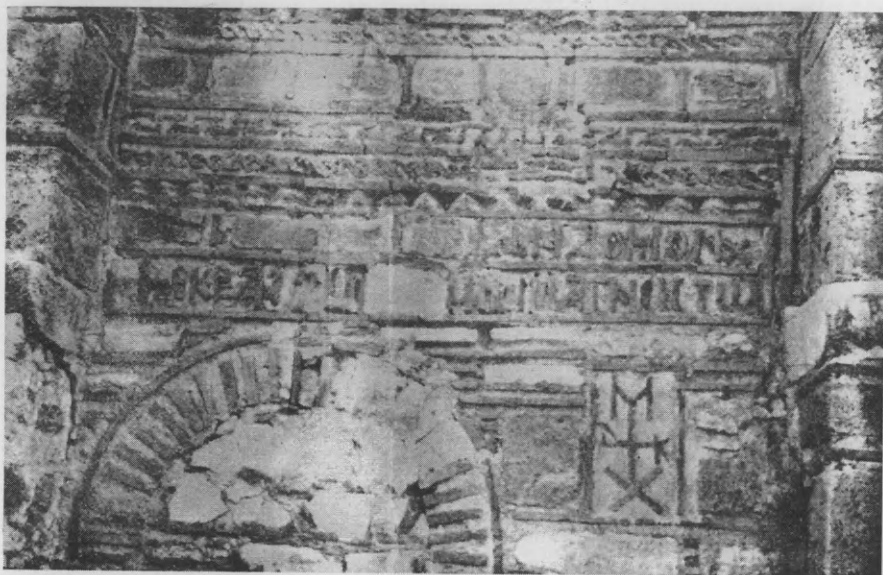

Εἰκ. 11. Τμήμα τοῦ νοτίου τυμπάνου τῆς Κάτω Παναγίας.

Παναγίας εἶναι κτίσμα τοῦ δεσπότη Μιχαὴλ Β΄ Δούκα, καθ' ἃ καὶ ἐκ τοῦ βίου τῆς ὁσίας Θεοδώρας διδασκόμεθα<sup>1</sup>.

β) Ἐπιγραφή πλινθίνη, καταστᾶσα δυστυχῶς, λόγῳ ἐπισκευῆς, δυσανάγνωστος. Ἀρχικῶς ἀπετελεῖτο ἐκ δύο στίχων, ἐξ ὧν σχεδὸν ἀκέραιος διετηρήθη μόνον ὁ δευτέρος, τοῦ πρώτου ἐκπεσόντος κατὰ τὸ δεξιὸν ἡμισυ, ὅπερ ἀντικατεστάθη ἀργότερον διὰ πωρολίθων (εἰκ. 11). Καὶ ἐν μὲν τῷ πρώτῳ στίχῳ ἀναγινώσκω τὴν λέξιν *δόμον*<sup>2</sup>, ἐν δὲ τῷ δευτέρῳ τὰς λέξεις *κρατ(ό)ρων*.... *ἡμῶν* καὶ *ἀγν(ώ)στω*.

Τῆς λέξεως *κράτωρ* γίνεται παρὰ Βυζαντινοῖς συχνὴ χρῆσις ἀντὶ τοῦ *αὐτοκράτωρ*. Ἀναφέρω προχείρως δύο παραδείγματα: α) ἐπιστολὴν τοῦ μητροπολίτου Ναυπάκτου Ἰωάννου τοῦ Ἀποκαύκου, ἐν ᾗ ἀναγνώσκομεν «τοῦ τῶν ἡμετέρων κράτορος καὶ νικητοῦ Κομνηνοῦ<sup>3</sup>» καὶ β) ἔμμετρον χρονικὸν τοῦ μεγάλου λογοθέτου Ἰέρακος (μέσα 16<sup>ου</sup> αἰῶνος), ἐνθα λέγεται: «ὁ Κωνσταντῖνος, κράτωρ δὲ ὁ Δράγασης τοῦπίκλην<sup>4</sup> κλπ.

<sup>1</sup> Μοναχοῦ Ἰώβ, Βίος ὁσίας Θεοδώρας παρὰ Ἀνδρέα Μουστοξύδη Ἑλληνομνήμων 1845 σ. 41 ἔ.

<sup>2</sup> Τὴν λέξιν *δόμον* συναντῶμεν καὶ ἐν τῇ ἐπιγραφῇ τοῦ βορείου τυμπάνου τῆς Πόρτα-Παναγίας τῶν Τρικάλων πρβλ. Ἀρχ. Βυζ. Μνημ. Ἑλλ. τόμ. Α' σελ. 39.

<sup>3</sup> Vassilievski, Viz. Vrem. III (1896) σ. 271.

<sup>4</sup> Κ. Σάθ α, Μεσαιωνικὴ Βιβλιοθήκη, ἐν Βενετία 1872 τόμ. Α' σ. 266 ἔ. Dethier, Monumenta Hungariae historica τόμ. ΚΑ' σ. 669-677.



Ἀναφέρεται λοιπὸν ἡ πλινθίνη ἐπιγραφὴ προφανῶς εἰς τοὺς δεσπότης τῆς Ἡπείρου, λόγῳ ὅμως τῆς κακῆς τῆς διατηρήσεως δὲν δυνάμεθα νὰ συναγάγωμεν ἐξ αὐτῆς περισσότερα πορίσματα.

### Ο ΓΛΥΠΤΟΣ ΚΑΙ Ο ΓΡΑΠΤΟΣ ΔΙΑΚΟΣΜΟΣ ΤΟΥ ΝΑΟΥ

Ἐν ἀντιθέσει πρὸς τὸν κεραμοπλαστικὸν ὁ γλυπτὸς διάκοσμος τῆς μονῆς εἶναι λίαν πτωχός. Αὐτοὶ οὗτοι οἱ ἐσωτερικοὶ κίονες φέρουσι βάσεις (εἰκ. 17)

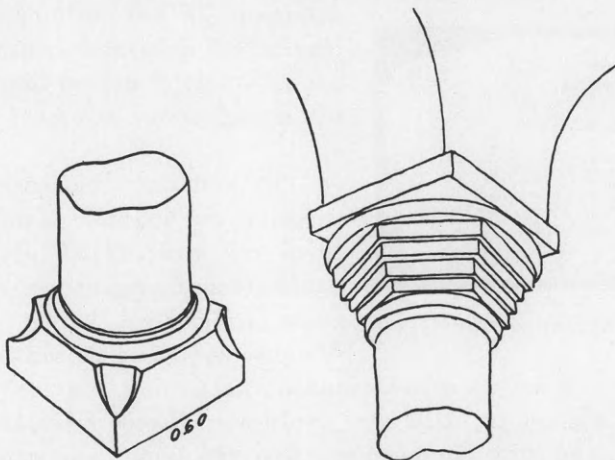

Εἰκ. 12. Κιονόκρανον καὶ βάσις τῶν ἐσωτερικῶν κίωνων τοῦ καθολικοῦ,

ἢ κιονόκρανα (εἰκ. 12) εἰλημμένα ἐξ ὕστερορωμαϊκῶν κτηρίων τῆς Ἀμπρακίας· συχνάκις δὲ μάλιστα εἶναι τὰ ἀρχαία μέλη τοποθετημένα ἀντιστρόφως (εἰκ. 12).

Ἐνδιαφέρον εἶναι μαρμαρίνον γλυπτὸν τεμάχιον, ὅπερ εἶναι σήμερον ἐντειχισμένον ὑπὲρ τὴν θύραν τοῦ νοτίου πυλῶνος. Εἰκονίζονται ἐπ' αὐτοῦ



Εἰκ. 13. Ἀνάγλυφον ἐπιστύλιον.

(εἰκ. 13) ἐν ἐλαφρῷ ἀναγλύφῳ τρία πτηνὰ κατὰ σειρὰν (πέρδικες), ὧν ἡ τρίτη ραμφίζει τὴν δευτέραν. Ἐπὶ τῆς ἐκατέρωθεν ἐπιφανείας τοῦ ἀναγλύφου παρίστανται σταυροί. Τὸ ἀνάγλυφον δυνατόν νὰ προέρχεται ἐκ τοῦ παλαιοῦ

μαρμαρίνου τέμπλου τοῦ καθολικοῦ, ὅπερ σήμερον ἔχει ἀντικατασταθῇ δι' ἀκαλαισθήτου ξυλίνου ἐπιχρυσωμένου.

Ἔτερον γλυπτόν, ὅπερ ἐξετείχισα ἔκ τινος καλλίου τῆς βορείου πλευρᾶς καὶ μετεκόμισα εἰς τὸ μουσεῖον εἶναι κιονόκρανον κυβόσχημον, ὅπερ εἰκονίζει ἐπὶ δύο συνεχομένων αὐτοῦ πλευρῶν ἀνὰ ἓν πτηνὸν (παγώνιον) πῖνον ἀπὸ τοῦ ἐν τῇ γωνίᾳ εἰκονιζομένου περιρραντηρίου (εἰκ. 14). Ἡ στέψις τοῦ ἀποτελεῖται ἀπὸ ἐν ζωηρῶς κοῦλον κυμάτιον. Καὶ αἱ μὲν διαστάσεις τοῦ γλυπτοῦ δικαιολογοῦσι τὴν ὑπόθεσιν καθ' ἣν καὶ τὸ κιονόκρανον τοῦτο δυνατόν νὰ προέρχεται ἔκ τοῦ παλαιοῦ μαρμαρίνου τέμπλου τοῦ καθολικοῦ, συμφωνεῖ δὲ πρὸς τὸν χρόνον (13<sup>ος</sup> αἰ.) τὸ ζωηρῶς ἔξεργον τῶν εἰκονιζομένων πτηνῶν.



Εἰκ. 14. Κιονόκρανον.

Τὸ καθολικὸν διατηρεῖ ἐσωτερικῶς ἀκέραιον τὸν γραπτὸν αὐτοῦ διάκοσμον, ἔργον τοῦ ἔτους 1715<sup>1</sup>, μὲ ἐνότητα καὶ ὁμοιογένειαν διατηροῦν καὶ τὸ καλὸν παλαιὸν σχέδιον καὶ ἱκανὴν ὥπωςδῆποτε δύναμιν ἐκφράσεως εἰς τὰς μορφάς. Ἀξία προσοχῆς εἶναι ἡ ἐπὶ τῆς τρουλλοκαμάρας παράστασις οὐχὶ τοῦ Παντοκράτορος, ὡς θ' ἀνέμενέ τις, ἀλλὰ τῆς Ἀναλήψεως. Ἐντὸς ἑλλειψοειδοῦς φωτοστεφάνου (mandorla) πλαισιουμένου ὑπὸ τῆς ἱριδος καὶ φερομένου ὑπὸ τεσσάρων ὀρμητικῶς πετώντων ἀγγέλων, εἰκονίζεται ὁ Χριστὸς σοβαρὸς μελάνθριξ, ἄνευ τῆς τυπικῆς χωρίστρας. Εἰς τὸ πρόσωπόν του ζωηροὶ πρασινωποὶ χρωματισμοὶ ἐπὶ κοκκίνου προπλασμοῦ σχηματίζουν τὰς σκιάς. Πράσινος ἐπίσης εἶναι ὁ χιτὼν καὶ ρόδινον τὸ ἱμάτιον τοῦ Κυρίου. Κάτωθεν τοῦ Χριστοῦ εἰκονίζονται ἡ Θεοτόκος δεομένη, εἰς ἄγγελος δεικνύων τὸν Χριστὸν καὶ οἱ Ἀπόστολοι, φέροντες ἕκαστος προσγεγραμμένον τὸ ἀρχικὸν γράμμα τοῦ ὀνόματός των.

Ἐκατέρωθεν τῆς τρουλλοκαμάρας, ἥτοι ἐπὶ τῆς ἐγκαρσίας καμάρας, εἰκονίζεται βορείως μὲν ὁ Χριστὸς ὡς Ἐμμανουὴλ περιστοιχιζόμενος ὑπὸ πτερωτῶν κεφαλῶν ἀγγέλων, νοτίως δὲ καὶ πάλιν ὁ Ἰησοῦς ὡς μεγάλῃς βουλῆς Ἄγγελος. Κάτωθεν, ἥτοι κατὰ τὰς γεννήσεις τῶν καμαρῶν, εἰκονίζεται κατὰ μὲν τὴν ἀνατολικὴν πλευρὰν τῆς ἐγκαρσίας καμάρας τὸ χαῖρε τῶν Μυροφόρων, ἡ Μεσοπεντηκοστὴ καὶ ἡ Γέννησις μὲ τὸν αὐλοῦντα ποιμένα

<sup>1</sup> Τοῦτο διδασκόμεθα ἐξ ἐπιγραφῆς γεγραμμένης διὰ μικρῶν γραμμάτων ὑπεράνω τῆς θύρας τοῦ ἐσωνάρθηκος, ἥτις λέγει: Ἱστορήθη τὸ β' ὁ ἱερὸς τῆς Θεοτόκου ναὸς τὸ σωτήριον ἔτος 1715 ἡγουμενεύοντος ἐν τῇ ἱερᾷ ταύτῃ μονῇ τοῦ ἐν Ἱερομονάχοις κ. Ἰωάσαφ, τὸ δὲ 1875 ἐμεγαλύνθη ἡ θύρα αὕτῃ ἡγουμενεύοντος κ. Κωνσταντίου.

(flûtiste), κατὰ δὲ τὴν δυτικὴν πλευρὰν βορείως μὲν ἡ ψηλάφησης τοῦ Θωμᾶ νοτίως δὲ ἡ Βάπτισις. Παραλείποντες τὴν περιγραφὴν τῶν λοιπῶν παραστάσεων, αἵτινες δὲν παρέχουσι ἰδιαίτερον ἐνδιαφέρον, σημειοῦμεν ὡς ἀξίας ἰδιαιτέρας μνείας τὰς μορφὰς τῶν ἀσκητῶν ὁσίων, οἵτινες εἰκονίζονται κατὰ σειρὰν ὁλόσωμοι μετ' ἐξέργων φωτοστεφάνων, σχηματίζοντες τὴν πρώτην ἐκ τῶν κάτω ζώνην τῆς διακοσμήσεως. Μεταξὺ τῶν κεφαλῶν τούτων προέχουσιν ὅχι τόσον διὰ τὴν δύναμιν τῆς ἐκφράσεως ὅσον διὰ τὴν πρωτοτυπίαν τῆς ἀποδόσεως, αἱ τοῦ Ἁγ. Ἀντωνίου καὶ Ἐφραίμ τοῦ Σύρου μὲ τὸ χαλκοπράσινον πρόσωπον πλαισιούμενον ἀπὸ τὴν χαρακτηριστικὴν συριακὴν καλύπτραν (εἰκ. 15). Πολλὰ τμήματα ἐντούτοις ἔχουσιν ὑποστῇ νεωτέρας ἐπισκευᾶς ἢ ἀνακατασκευᾶς, περὶ ὧν πληροφοροῦσιν ἡμᾶς ἐπιγραφαὶ προσγεγραμμέναι<sup>1</sup>. Μία ἐν τούτοις τῶν ἐπιγραφῶν τούτων ἀναφέρει παραδόξως, ὅτι ἡ ἐν τῷ ἱερῷ εἰκονιζομένη «μετάδοσις τοῦ δεσποτικοῦ σώματος καὶ αἵματος τοῦ Κυρίου ἡμῶν Ἰησοῦ Χριστοῦ» ἱστορήθη τὸ 1857. Ἄλλ' ὥς



Εἰκ. 15. Ὁ Ἅγιος Ἐφραίμ ὁ Σύρος.

<sup>1</sup> Οὕτω π. χ. κάτωθεν τῆς ἐν τῇ κόγχῃ τοῦ ἱεροῦ Πλατυτέρας εὑρηται ἡ ἐπιγραφή: Ἑοτορήθη ἡ Πλατιτέρα καὶ ἡ ἱερὰ μετάδοσις τοῦ δεσποτικοῦ σώματος καὶ αἵματος τοῦ κυρίου ἡμῶν Ἰησοῦ Χριστοῦ καὶ οἱ ἅγιοι ἱεράρχαι ἡγουμένων τοῦ παροισιωτάτου κυρίου Κωνσταντίνου 1857 Μαρτίου Δ'. Ὑπεράνω δὲ τῆς θύρας τῆς προθέσεως τοῦ τέμπλου εὑρηται ἡ ἐπιγραφή: Ἱστορήθη τὸ παρὸν τέμπλον καὶ ἐδιωρθώθησαν οἱ ἅγιοι ἡγουμενεύοντος τοῦ παροισιωτάτου κυρίου κὺρ Βενεδίκτου 1831. Φεβρουαρίου 27 διὰ χειρὸς Θεοδοσίου καὶ Κωνσταντίνου τοῦ νιού ἐκ τοῦ τῶν Ἱωαννιῶν. Τέλος κάτωθεν τῆς ἐν τῷ τέμπλῳ εἰκόνος τοῦ Χριστοῦ εὑρηται ἡ ἐπιγραφή: «Δι' ἐξόδων τοῦ παροισιωτάτου καθηγουμένου Κατωπαναγίτου κυρίου Διονυσίου τοῦ ἐξ Ἀρτης Ἀνγ. 5. Ὁ ζωγράφος Πέτρος Γεωργιάδης πρωτογράφτης τῆς Μητροπόλεως Ἱωαννίνων».



Εικ. 16. Ἡ ἐν τῷ ἱερῷ Μετάληψις τῶν Ἀποστόλων.

βλέπει τις ἐκ τῆς ὀπισθεν εἰκόνης τῆς Μεταλήψεως, τὸ ἔργον τοῦτο εἶναι πολὺ ἀρχαιότερον τοῦ 19<sup>ου</sup> αἰῶνος. Ὁ πρὸς τ' ἀριστερᾷ μετὰ πολυσταυρίου φελονίου εἰκονιζόμενος Χριστὸς μὲ τὴν αὐστηρὰν καὶ γλυκεῖαν συριακὴν μορφήν, οἱ πρὸς μετάληψιν μετὰ δέους καὶ κατανύξεως προσερχόμενοι Ἀπόστολοι μὲ τὰς ἐκφραστικὰς μορφάς, τὰς ζωηρὰς κινήσεις καὶ τὴν ἐπιτυχῇ πτύχῳσιν τῶν φορεμάτων, δὲν εἶναι δυνατόν νὰ ἐποιήθησαν τὸν 19<sup>ον</sup> αἰῶνα ἀλλὰ πολὺ προγενέστερον, πιθανώτατα δὲ τὸ 1715 ὁπότε μαρτυρεῖται ὅτι «ἱστορήθη τὸ β' ὁ ἱερὸς τῆς Θεοτόκου ναός». Φαίνεται λοιπὸν ὅτι κατὰ τὸ 1857 θὰ ἔγινε μόνον ἐπισκευὴ τις ἢ καθαρισμὸς τῆς εἰκόνης, τοῦθ' ὅπερ ἐξα-ρακτηρίσθη ἐν τῇ ἐπιγραφῇ ὡς ἱστορήσις, ὅπως πολλάκις ἀπλῇ ἐπισκευῇ ἢ μετασκευῇ κτηρίου χαρακτηρίζεται ἐν ταῖς ἐπιγραφαῖς τῆς τουρκοκρατίας ὡς «ἐκ βάθρων ἀνέγερσις».

Κάτωθεν τοῦ νεωτέρου στρώματος ἀπεκαλύψαμεν τμήματα τῶν παλαιότερων τοιχογραφιῶν τοῦ ἱεροῦ καὶ δὴ ἐν τῷ διακονικῷ ἀνεύρομεν τὰς ὁλοσώ-μους εἰκόνας δύο ἐπισκόπων τοῦ Ἀγ. Οἰκουμενίου<sup>1</sup> (εἰκ. 17), καὶ τοῦ Ἀγ. Ἀνθίμου (;)<sup>2</sup> (εἰκ. 18) καὶ ἐνὸς μάρτυρος, τοῦ Ἀγ. Ἀκεψιμᾶ. Οἱ δύο σεβά-σμιοι ἐπίσκοποι παρεστάθησαν κατὰ μέτωπον προσβλέποντες τὸν θεατὴν. Περιβεβλημένοι λευκὰ φελόνια καὶ ὠμοφόρια μὲ μεγάλους σταυρούς, προ-

<sup>1</sup> Ὁ ἅγιος Οἰκουμένιος, ἐπίσκοπος Τρίκκης, παρ' ὅλον τὸν φωτοστέφανον τοῦ ἁγίου, ὃν φέρει, δὲν περιλαμβάνεται ἐν τούτοις εἰς τοὺς πίνακας τῶν ἁγίων διὸ καὶ δὲν ἀναγράφεται ὑπὸ τῶν Συναξαριστῶν.

<sup>2</sup> Τὴν ἐπιγραφὴν ἀναγινώσκω Ἀνθιμ ος. Ἐπίσκοπον Ἀνθιμον ἔχομεν μόνον τὸν Νικομηδεῖας, ὅστις ὁμως εἰς ἄλλας σωζομένας παραστάσεις τοῦ οὐδέποτε εἰκονίζε-ται ὡς ἐν τῇ ἡμετέρᾳ εἰκόνι· τούτου ἕνεκα προσέθεσα τὸ ἐρωτηματικόν.

βάλλουσιν ἀπὸ τοῦ σκοτεινοῦ ἀέρος κρατοῦντες διὰ τῆς ἀριστερᾶς τὸ εὐαγγέλιον διὰ δὲ τῆς δεξιᾶς εὐλογοῦντες.

Καὶ τὰ μὲν ἅμφια τῶν εἰκόνων τούτων εἶναι ἄδρᾶ δουλευμένα, μὲ σχέδιον ἄρτιον καὶ αὐστηρόν· τοῦναντίον αἱ κεφαλαὶ παρουσιάζουν μίαν



Εἰκ. 17. Ὁ Ἅγ. Οἰκουμένιος.

μικρολόγον σχηματοποίησιν εἰς τὴν παράστασιν τῶν τριχῶν, αἱ ὁποῖαι ἐξετελέσθησαν μὲ λεπτάς, λευκάς πινελιάς, παραλλήλους μὲν καὶ εὐθείας εἰς τὸν Ἅγ. Οἰκουμένιον (εἰκ. 17), κυκλικὰς δὲ εἰς τὸν Ἅγ. Ἀνθιμον (εἰκ. 18). Οἱ χρωματισμοὶ εἶναι λιτώτατοι.

Περίεργον εἶναι τὸ μικρόν, λευκόν, κυκλικὸν κάλυμμα (calotte), ὃπερ φέρει ἐπὶ τῆς κεφαλῆς δεδεμένον διὰ ταινιῶν κάτωθεν τῆς σιαγόνης ὁ Ἅγ.



Ἄνθιμος (;) Τοιοῦτο κάλυμμα οὐδεὶς ἄλλος ἐπίσκοπος ἅγιος φέρει, καθόσον τοῦλάχιστον γνωρίζω.

Αἱ παλαιότεραι αὗται τοιχογραφίαι τῆς Κάτω-Παναγιᾶς, αἵτινες εὐχῆς ἔργον θὰ ἦτο ν' ἀπεκαλύπτοντο ἐξ-όλοκλήρου, εἶναι κατὰ πᾶσαν πιθανότητα



Εἰκ. 18. Ὁ Ἅγ. Ἄνθιμος (;)

σύγχρονοι πρὸς τὴν κατασκευὴν τοῦ ναοῦ ἦτοι πρὸς τὰ μέσα τοῦ 13<sup>ου</sup> μ. Χ. αἰῶνος.

#### ΕΠΙΓΡΑΦΗ

Πλὴν τῆς διὰ πλίνθων ἐπιγραφῆς τῆς νοτίας πλευρᾶς τοῦ ναοῦ, περὶ ἧς ὁμιλήσαμεν ἤδη (σελ. 80), ὑπάρχει ἐπὶ τῆς ἐξωτερικῆς ἐπιφανείας τοῦ μνημείου



καὶ ἄλλη ἐπιγραφὴ βυζαντινῶν χρόνων. Εἶναι δ' αὕτη ἑμμετρος καὶ εὐρίσκει-  
ται οἷχί λίαν βαθέως χαραγμένη ἐπὶ τινος πωρολίθου τοῦ δυτικοῦ ποδαρικοῦ  
τῆς βορείου πλευρᾶς τοῦ ναοῦ, εἰς ὕψος 3) περίπου μέτρων ὑπὲρ τὸ ἔδαφος<sup>1</sup>.  
Τὸ κείμενον αὐτῆς, οὐτινος παρέχω καὶ πανομοιότυπον (εἰκ. 19), ἔχει ὡς ἑξῆς:

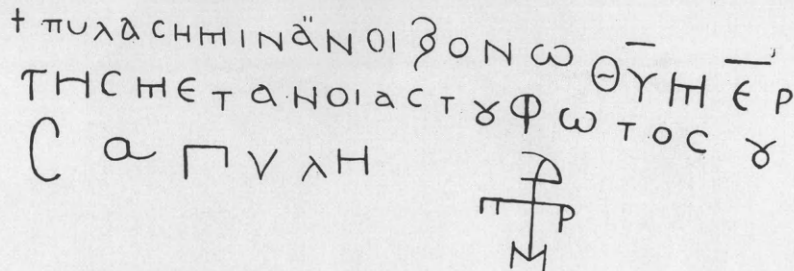

Εἰκ. 19.

† Πύλας ἡμῶν ἀνοιξον, ὦ θ(ε)οῦ μ(η)τερ,  
τῆς μετανοίας, τοῦ φωτός οἶσα πύλη.

Ὀλίγον περαιτέρω τῆς τελευταίας λέξεως τῆς ἐπιγραφῆς εἶναι χαραγμένον  
τὸ ἑξῆς σταυροειδὲς συμπύλημα  $\Pi \frac{\Delta}{\text{M}} \text{P}$ , ὅπερ ἀναγινώσκεται πιθανῶς: Δ(εσπότη)  
Μ(ιχαήλ) π(αράσχου) ρ(ύσιν) ἀμαρτημάτων.

Ἡ ἀνωτέρω ἐπιγραφὴ, ὥς καὶ ἡ πλινθίνη, εἶναι ἀναμφιβόλως σύγχρονος  
πρὸς τὴν κατασκευὴν τοῦ ναοῦ.

<sup>1</sup> Ὅμοίως εἰς μέγα ὕψος χαραγμένην καὶ δὴ ἐπὶ τοῦ βορείου τυμπάνου τῆς ἐγκαρ-  
σίας καμάρας του φέρει ἐπιγραφὴν καὶ ὁ ναὸς τῆς Πόρτα-Παναγίας, ὅστις, ὡς καὶ ἀλλα-  
χοῦ ἐγράψαμεν, μιμεῖται σχεδὸν καθ' ὅλα τὸ καθολικὸν τῆς Κάτω-Παναγίας. Πβλ. Ἀρχ.  
Βυζ. Μνημ. τῆς Ἑλλ. τ. Α' σ. 39.



Εἰκ. 1. Ἀποψὶς τοῦ ναοῦ τῆς Ἁγ. Θεοδώρας μετὰ τὰς προσφάτους ἐπισκευάς.

## Η ΑΓΙΑ ΘΕΟΔΩΡΑ ΤΗΣ ΑΡΤΗΣ

Ἐκ τῶν ἐντὸς τῆς πόλεως Ἀρτης βυζαντινῶν ναῶν σπουδαιότερος, μετὰ τὴν Παρηγορήτισσαν, τυγχάνει ὁ κατὰ τὸ δυτικὸν τμήμα τῆς πόλεως οὐ μακρὰν τῆς ἀριστερᾶς ὁχθῆς τοῦ Ἀράχθου ὁρθούμενος ναὸς τῆς Ἁγ. Θεοδώρας. Ὁ ναὸς οὗτος εἶναι σήμερον ἐνοριακός, ἀπετέλει ὁμως καὶ αὐτὸς ἄλλοτε τὸ καθολικὸν μονῆς, τιμωμένης εἰς μνήμην τοῦ μεγαλομάρτυρος Ἁγ. Γεωργίου. Μανθάνομεν δὲ τοῦτο παρὰ τινος κατὰ τὸν 17<sup>ον</sup> αἰῶνα ζήσαντος μοναχοῦ Ἰώβ, ὅστις συνέγραψε τὸν βίον τῆς ὁσίας Θεοδώρας<sup>1</sup>. Διηγῆται λοιπὸν ὁ Ἰώβ ὅτι ἡ ἐνάρετος καὶ εὐσεβὴς Θεοδώρα, θυγάτηρ τοῦ Σεβαστοκράτορος Ἰωάννου Πετραλίφα καὶ σύζυγος τοῦ δεσπότη τοῦ Ἡπείρου Μιχαὴλ Β' τοῦ Δούκα, ἀφ' οὗ ἐγκατελείφθη κατ' ἀρχὰς ὑπὸ τοῦ συζύγου

<sup>1</sup> Ὁ ὑπὸ τοῦ Ἰώβ συνταχθεὶς βίος τῆς Ὅσ. Θεοδώρας ἐδημοσιεύθη μέχρι τοῦδε ἐπανειλημμένως, κατ' ἀρχὰς μὲν ὑπὸ τοῦ Μουστοξύδη (Ἑλληνομνήμων 1843 σ. 42-47) καὶ τοῦ Buchon, Nouvelles recherches B', 401 καὶ εἶτα ὑπὸ τοῦ Migne, Patrol. Graeca τ. CXXVII σ. 98 B'. Εὐρίσκεται ἐπίσης μετὰ παραλλαγῶν καὶ ἐν τῇ τὸ 1841 ἐκδοθείσῃ ὑπὸ Κ(ωνσταντίνου) Σ(ακελλαροπούλου) ἐν Ἀθήναις ἀκολουθίᾳ τῆς Ὅσας Θεοδώρας, ἥς προγενέστεραι ἐκδόσεις, εἰς δημῶδη ἑλληνικὴν γεγραμμέναι, ἐγένοντο δύο ἐν Βενετίᾳ, μία δαπάνη τοῦ ἐξ Ἀρτης Σεκληστινοῦ καὶ ἐτέρα (1812) δαπάνη τοῦ ἐξ Ἀρτης Γ. Μόστρα.

της χάριν παλλακῆς τινὸς ὀνόματι Γαγγρηνῆς, ἐγένετο καὶ πάλιν δεκτὴ ὑπ' αὐτοῦ πικρῶς μετανοήσαντος. Εἰς ἔνδειξιν δὲ τῆς μετανοίας του, προσθέτει ὁ βιογράφος, συνέστησεν ὁ Μιχαὴλ δύο «περικαλλεῖς καὶ εὐαγεῖς μονάς, τὴν τῆς Παντανάσσης καὶ τὴν τῆς Παναγίας<sup>1</sup>». Τὸν σύζυγον δ' αὐτῆς μιμηθεῖσα καὶ ἡ Θεοδώρα ἀνήγειρε καὶ αὐτὴ ἐν τῇ πόλει τῆς Ἄρτης «θεῖον σεμνεῖον τῷ μεγαλομάρτυρι Ἀγ. Γεωργίῳ καὶ εἰς γυναικεῖον τοῦτο κατεστήσατο». Ἐν ταύτῃ δὲ τῇ μονῇ καὶ ἐμόνασεν ἡ Θεοδώρα μετὰ τὸν θάνατον τοῦ συζύγου της περιβληθεῖσα τὸ μοναχικὸν σχῆμα, «καὶ τὸν ναὸν παντοίως κατεκόσμη καὶ ἀναθήμασι καὶ σκεύεσι καὶ πέπλοις κατεκάλλυνε». Θανούσης δὲ καὶ τῆς Θεοδώρας καὶ ταφείσης ἐν τῇ ὑπ' αὐτῆς ἰδρυθείσῃ μονῇ, ἐτιμήθη ἐφεξῆς τὸ σεμνεῖον εἰς ὄνομα τῆς δσίας Θεοδώρας.



Εἰκ. 2. Ὁ πυλὼν τῆς Μ. Ἀγ. Θεοδώρας.

Ἐκ τῆς παλαιᾶς ταύτης μονῆς διατηρεῖται σήμερον μόνον τὸ καθολικὸν καὶ ὁ πυλὼν, τῶν λοιπῶν κτισμάτων ὀλοσχερῶς ἐξαφανισθέντων διὰ τῆς ἀνεγέρσεως τῶν πέριξ οἰκιῶν.

Ὁ πυλὼν (εἰκ. 2) εἶναι μέγα τοξωτὸν ἀνοιγμα πλάτους 3,15 καὶ

<sup>1</sup> Ἡ μονὴ τῆς Παντανάσσης, σήμερον ἐγκαταλελειμμένη καὶ ἡρειπωμένη, εὐρίσκειται δύο περίπου ὥρας πρὸς τὰ ΒΔ τῆς Ἄρτης παρὰ τὴν Φιλιπιάδα (ὄρα κάτωσιν αὐτῆς ἐν Byz. Zeitschr. XXX σ. 571) ἡ δὲ τῆς Παναγίας εἶναι ἡ ἐνταῦθα ἐξετασθεῖσα μονὴ τῆς Κάτω-Παναγιάς, ὡς ἀποδεικνύεται ἀφ' ἐνὸς μὲν ἐκ τοῦ μονογραφήματος τοῦ Μιχαὴλ (ὄρα σελ. 80) ἀφ' ἑτέρου δ' ἐκ τῆς ἐπεξηγήσεως «τῶν ὁδῶν Βρύσεως», ἣν προσθέτει ὁ εἰς γλῶσσαν δημώδη ἐκδεδόμενος μετὰ τῆς ἀκολουθίας τῆς δσίας βίος. Κατὰ τ' ἀνωτέρω οὐκ ὀρθῶς ὁ Millet (École σ. 9 σημ. 1) εἰκάζει ὅτι ὁ ναὸς τῆς Παντανάσσης εἶναι ὁ τῶν Βλαχερνῶν.

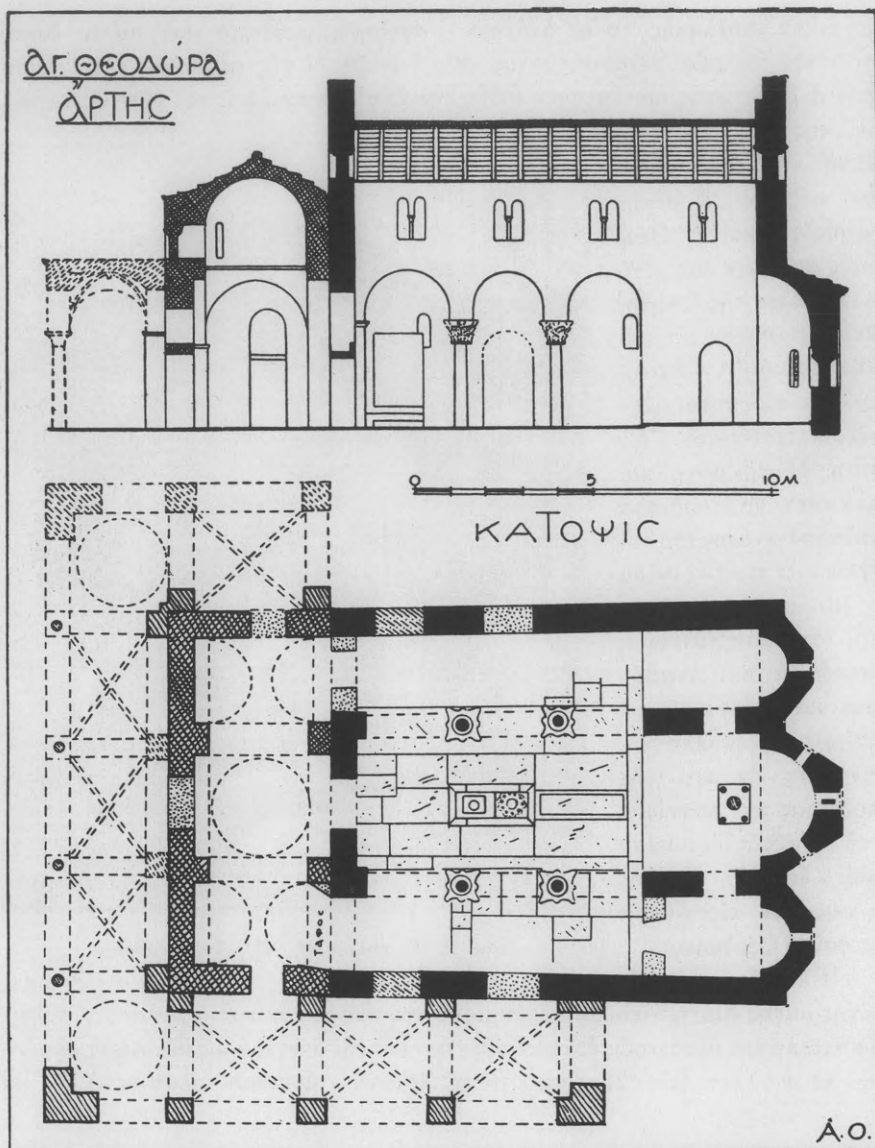

Εἰκ. 3. Κατόψεις και κατά μήκος τομή τοῦ ναοῦ τῆς Ἀγ. Θεοδώρας.

ῥψους 4.10 μέχρι τῆς κλειδὸς τοῦ τόξου, κατεσκευασμένον κατὰ μὲν τὰ ποδα-  
ρικά διὰ μεγάλων κανονικῶν πωρολίθων καὶ πλίνθων κατὰ δὲ τὸ τοξωτὸν  
μέρος ἐξ ὀλοκλήρου διὰ πλίνθων. Ἡ ἄνω ἀπόληξις εἶναι τριγωνική, ἀετωμα-  
τοειδής, ἔχουσα τὸ μὲν τύμπανον κεκοσμημένον διὰ μαιάνδρου, τὸ δὲ γείσον

ἔσχηματισμένον διὰ διπλῆς ὀδοντωτῆς ταινίας. Ὅπισθεν τῆς πύλης ταύτης, ἦτοι πρὸς τὴν αὐλὴν τῆς μονῆς, ὑπῆρχε θολωτόν τι τμήμα (διαβατικόν)<sup>1</sup>, οὗτινος σώζονται μὲν οἱ τοῖχοι μέχρι μήκους 3.50, ἀλλ' οὐχὶ καὶ ἡ καμάρα.

Ἐκ τῶν νεωτέρων ἐρευνητῶν πρῶτος περὶ τοῦ καθολικοῦ τῆς μονῆς διέλαβε δι' ὀλίγων ὁ Ρῶσος ἀρχιμανδρίτης Ἀντωνῖνος, ὅστις παρέσχε καὶ κάτοψιν αὐτοῦ ὥς καὶ ἀτεχνόν τι σκαρίφημα τῆς πλευρᾶς τοῦ ἱεροῦ<sup>2</sup>. Μετὰ τοῦτον ἐπεσκέφθη τὸν ναὸν καὶ ἐδημοσίευσε κάτοψιν αὐτοῦ καὶ φωτογραφικὰς ἀπόψεις ὁ Γ. Λαμπάκης<sup>3</sup>. Τῶν φωτογραφιῶν τούτων εὐρεῖαν χρῆσιν ἔκαμεν ἀργότερον ὁ G. Millet, ὅστις ἐμνημόνευσε τῆς Ἀγ. Θεοδώρας ἐν τῷ περὶ βασιλικῶν κεφαλαίῳ τοῦ βιβλίου του<sup>4</sup>. Ὑπελείποντο ἐν τούτοις ἄγνωστα πλεῖστα ὅσα σημεῖα τοῦ μνημείου. Ἐλλείπον κυρίως ἡ ἀκριβὴς κάτοψις καὶ αἱ τομαὶ τοῦ ναοῦ, ἔμενεν ἀνεξέταστον τὸ ζήτημα τῶν χρονικῶν περιόδων κατασκευῆς τῶν ἀπαρτιζόντων τῶν ναῶν μερῶν, διετέλει κατὰ τὸ πλεῖστον ἄγνωστος ὁ γλυπτὸς διάκοσμος καὶ ἄλλα στοιχεῖα, ὧν ἡ διευκρίνησις ἐπέβαλλε τὴν ἐκ νέου ἐρευναν καὶ δημοσίευσιν τοῦ μνημείου, ἣν θὰ ἐπιχειρήσομεν ἐνταῦθα.

## Η ΑΡΧΙΤΕΚΤΟΝΙΚΗ ΤΟΥ ΚΑΘΟΛΙΚΟΥ

Τὸ καθολικὸν ἀποτελεῖται ἐκ τριῶν διακεκριμένων μερῶν, ἅτινα κατεσκευάσθησαν κατὰ διαδοχικὰς περιόδους. Τὸν ἀρχικὸν πυρῆνα τοῦ ναοῦ ἀπετέλεσε ἡ πρὸς ἀνατολὰς τρίκλιτος βασιλική (εἰκ. 3). Εἰς ταύτην προσετέθη ἀργότερον, δυτικῶς κατὰ προέκτασιν, θυλωτὸς νάρθηξ, πέριξ τοῦ ὁποίου ἔτι ἀργότερον κατεσκευάσθη ἀνοικτὸς κιονοστήρικτος ἐξωνάρθηξ μετὰ πλαγίων πεσσοστηρίκτων παραναρθήκων (εἰκ. 3). Τὰ κτίσματα ἐκάστης τῶν τριῶν τούτων περιόδων ἐδηλώθησαν ἐν τῇ παρατιθεμένῃ κατόψει (εἰκ. 3) διαφοροτρόπως, ἦτοι διὰ μέλανος μὲν χρώματος τὰ τῆς πρώτης, σταυρωτῆς διαγραμμίσεως τὰ τῆς δευτέρας καὶ ἀπλῆς διαγραμμίσεως τὰ τῆς τρίτης.

Ὁ κυρίως ναὸς ἔχει ἐν κατόψει σχῆμα ὀρθογώνιον, ἀποκλίνον ἐλαφρῶς πρὸς τὸ τραπέζιον· διότι ἐν ᾧ ἡ δυτικὴ αὐτοῦ πλευρὰ ἔχει πλάτος 11.10 ἢ ἀνατολικῇ διαπλατύνεται εἰς 11.60. Τὸ εἰρημένον τραπέζιον διαιρεῖται ἐσωτερικῶς διὰ δύο κατὰ μῆκος κιονοστοιχιῶν εἰς τρία κλίτη ἢ δρόμους, ὧν

<sup>1</sup> Ὅρα τὰ σχετικὰ περὶ τῶν πυλώνων τῶν μονῶν ἐν Ὁρλάνδου, Μοναστηριακῇ Ἀρχιτεκτονικῇ, Ἀθῆναι 1927 σ. 10-16.

<sup>2</sup> Iz. Rumelij, Πετρούπολις 1886 (ρωσ.) πίν. XIII.

<sup>3</sup> Δελτ. Χριστ. Ἀρχ. Ἑταιρ. Γ' (1903) σ. 82-83 ὄψεις, σ. 85 κάτοψις. Lamprakis, Mémoire sur les antiquités chrétiennes de la Grèce, Athènes 1902 σ. 48 καὶ 50 εἰκ. 90, 93.

<sup>4</sup> L'école grecque dans l'architecture byzantine, Paris 1916 σ. 9, 20<sup>4</sup>, 29, 35<sup>4</sup>, 146, 204<sup>2</sup>, 210<sup>5</sup>, 260<sup>1</sup>, 282.



ὁ μὲν μέσος ἔχει πλάτος 3.98<sup>1</sup>, οἱ δὲ πλάγιοι 2.15. Ἐκάστη κιονοστοιχία ἀποτελεῖται ἐκ δύο κιόνων, οἵτινες ἀντικρύζουσι πρὸς δυσμὰς μὲν παραστάδας, ἐξεχούσας τοῦ δυτικοῦ τοίχου κατὰ 0.23, πρὸς ἀνατολὰς δὲ τοίχους ἐπιμήκεις πάχους 0.73, χωρίζοντας τὸ κυρίως ἱερὸν ἀπὸ τῆς προθέσεως καὶ τοῦ διακονικοῦ διατρυπωμένους δὲ μόνον ὑπὸ τοξωτῶν θυρῶν ἀνοίγματος 0,93

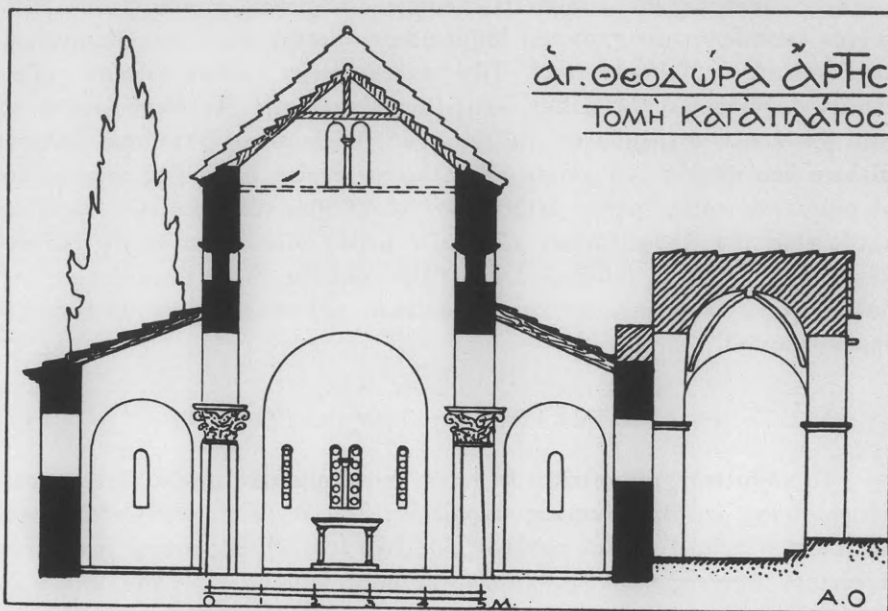

Εἰκ. 4. Κατὰ πλάτος τομή τοῦ ναοῦ τῆς Ἀγ. Θεοδώρας.

(εἰκ. 1, τομή). Τὰ μεταξὺ τῶν παραστάδων, κιόνων καὶ τοίχων κενὰ γεφυροῦνται δι' ἡμικυκλικῶν, τόξων ἐφ' ὧν ἐπικάθηνται, τοῖχοι πάχους 0.70, διήκοντες ἄνω μέχρι τῆς ξυλίνης στέγης. Οἱ τοῖχοι οὗτοι διατρυπῶνται εἰς τὸ ἄνω αὐτῶν μέρος ὑπὸ τεσσάρων ἑκαστος διλόβων παραθύρων ἀνοιγομένων ὑπεράνω τῶν στεγῶν τῶν πλαγίων κλιτῶν, ἅτινα ἐστεγάζοντο χαμηλότερον διὰ μονορρύτων στεγῶν, (ᾧρα κατὰ πλάτος τομήν εἰκ. 4).

Εἰς ἑκαστον κλίτος τοῦ ναοῦ ἀντιστοιχεῖ πρὸς ἀνατολὰς ἀνὰ μία ἡμικυκλικὴ ἐσωτερικῶς καὶ ἡμιεξάγωνος ἐξωτερικῶς κόγχη ἱεροῦ, καλυπτομένη ὑπὸ τεταρτοσφαιρίου. Ἐκ τῶν κογχῶν δὲ τούτων ἡ μὲν μέση, οὐσα μεγαλυτέρα τῶν λοιπῶν, φέρει καὶ κατὰ τὰς τρεῖς αὐτῆς πλευρᾶς ἀνὰ ἓν παράθυρον, ὧν τὸ μὲν τῆς μέσης πλευρᾶς εἶναι δίλοβον, τὰ δὲ τῶν ἄλλων μονόλοβα. Αἱ δὲ πλάγιοι μικρότεραι κόγχαι φέρουσι μόνον ἓν μονόλοβον παράθυρον ἐν τῇ μέσῃ αὐτῶν πλευρᾷ.

<sup>1</sup> Ἡ μέτρησις μεταξὺ τῶν ὑπεράνω τοίχων.



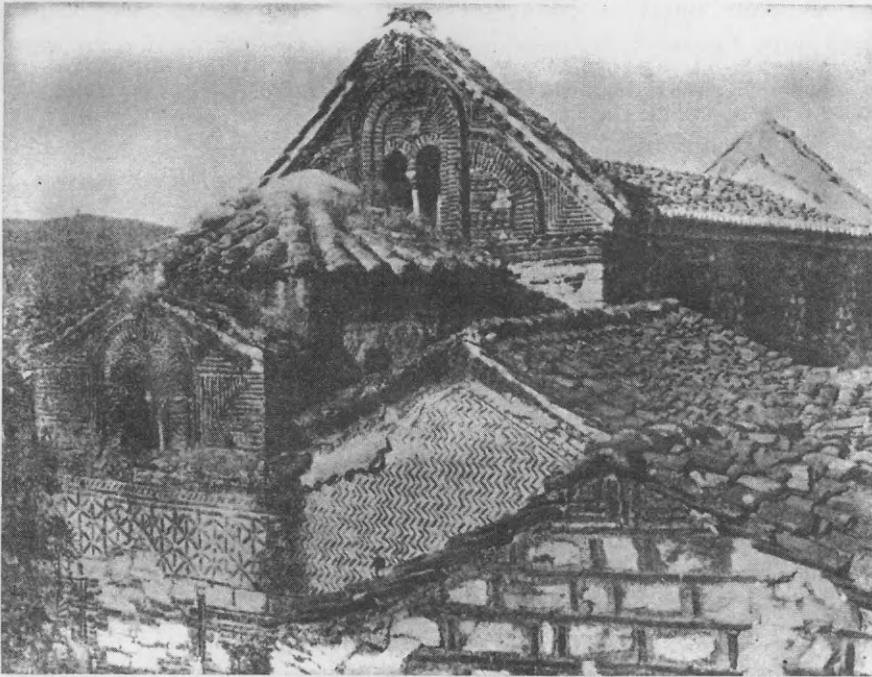

Εικ. 5. Ἀποψις τοῦ καθολικοῦ τῆς Ἀγ. Θεοδώρας μετὰ τοῦ νάρθηκος ἀπὸ ΝΔ.

Ὑπὲρ τὴν ἀνατολικὴν καὶ τὴν δυτικὴν στενὴν πλευρὰν τοῦ κτηρίου ὑψοῦνται παχεῖς τοῖχοι καταλήγοντες ἄνω εἰς ὀξυκόρυφα ἀετώματα, ὧν ἕκαστον διατρυπᾶται ὑπὸ διλόβου παραθύρου εὐρισκομένου εἰς ὕψος μεγαλύτερον τῶν πλαγίων διλόβων παραθύρων τοῦ φωταγωγοῦ, ἐξ οὗ γίνεται φανερόν ὅτι ἀρχικῶς δὲν ὑπῆρχε ξυλίνη ὀριζοντία ὀροφή—ὡς ὑφίσταται σήμερον—ἀλλ' ἡ ξυλίνη στέγη ἦτο ἐσωτερικῶς ὀρατὴ, ὡς συνέβαινε καὶ εἰς τὰς παλαιο-χριστιανικὰς βασιλικὰς.

Ὁ φωτισμὸς τοῦ ναοῦ συνεπληροῦτο διὰ μικρῶν μονολόβων παραθύρων ἀνοιγομένων κατὰ τὰς μακρὰς πλευρὰς τῶν πλαγίων κλιτῶν. Τὰ παράθυρα ταῦτα, πεφραγμένα μέχρι πρό τινος καὶ κεκαλυμμένα διὰ κονιάματος, ἀπεκάλυψα κατὰ τὰς ἐσχάτως γενομένας ἐργασίας ἐπισκευῆς καὶ συντηρήσεως τοῦ ναοῦ. Κατὰ τὰς αὐτὰς δ' ἐργασίας εὗρέθη ὅτι ὁ ἀρχικὸς ναὸς ἔφερε πλὴν τῶν τριῶν κατὰ τὴν δυτικὴν αὐτοῦ πλευρὰν θυρῶν καὶ ἀνὰ μίαν ἐν τῷ μέσῳ τῆς τε βορείου καὶ τῆς νοτίας αὐτοῦ πλευρᾶς (εἰκ. 3), αἵτινες ἀργότερον ἐτειχίσθησαν, ἀνοιχθεῖσάν ἀντ' αὐτῶν δύο ἄλλων θυρῶν παρὰ τὸν δυτικὸν τοῖχον (εἰκ. 3).

Κατὰ τ' ἀνωτέρω ὁ ἀρχικὸς ναὸς τῆς μονῆς—ὁ τοῦ Ἀγ. Γεωργίου—

εἶχε τὸν τύπον τρικλίτου, ξυλοστεγού<sup>1</sup> βασιλικῆς (εἰκ. 5) μετὰ ὑπερυψωμένου φωταγωγοῦ καὶ στέγης ἐκτεινομένης μέχρι τῶν ἀψίδων τοῦ ἱεροῦ ἄνευ παρεμβολῆς κτιστῆς καμάρας. Παρουσιάζει ἐπομένως ὁ ναὸς πολλὰ καθαρῶς ἑλληνιστικὰ στοιχεῖα.

Ἡ μορφή αὕτη τοῦ καθολικοῦ ἐμφανίζει μὲν τινὰς ὁμοιότητας πρὸς τοὺς ναοὺς τῆς Καστοριᾶς, ὡς ὑπέδειξεν ἤδη ὁ Millet, ἀλλὰ καὶ ἱκανὰς διαφοράς. Διότι 1) ἐκεῖνοι μὲν ἔχουσι τὴν στέγην θολωτὴν, ἐν ᾧ οὗτος εἶναι ξυλόστεγος<sup>1</sup>. 2) Ἐκεῖνοι ἔχουσι τὰ παράθυρα ἀραιὰ τοποθετημένα ἐν ᾧ οὗτος σχετικῶς πυκνά. 3) Ἐκ τῶν ναῶν τῆς Καστοριᾶς μόνον τῶν Ταξιαρχῶν ἡ θολωτὴ στέγη διήκει μέχρι τῆς ἀψίδος τοῦ ἱεροῦ, οὐχὶ δὲ καὶ ἡ τῶν Ἀγίων Ἀναργύρων, ὡς λέγει ὁ Millet<sup>2</sup>, διότι εἰς τούτους παρεμβάλλεται, ὡς καὶ εἰς τὸν Ἀγ. Στέφανον, μικρὰ καμάρα πρὸ τοῦ ἱεροῦ.

#### ΚΑΤΑΣΚΕΥΗ ΚΑΙ ΜΟΡΦΩΣΙΣ ΤΟΥ ΕΞΩΤΕΡΙΚΟΥ ΤΩΝ ΤΟΙΧΩΝ

Ἡ τοιχοποιία τοῦ κυρίως ναοῦ ἀποτελεῖται ἐξ οὐχὶ ἐντελῶς κανονικῶν σκληρῶν λίθων, μικρῶν μᾶλλον διαστάσεων, διατεταγμένων καθ' ὀριζοντίας στρώσεις, αἵτινες ὅμως δὲν εἶναι πάντοτε συνεχεῖς. Μεταξὺ τῶν λίθων παρεμβάλλονται ὀριζοντίως καὶ πλίνθοι μὴ ἀποτελοῦσαι συνεχεῖς σειράς, πολλάκις δὲ μάλιστα τεθειμέναι ἐπ' ἀλλήλων, ὅπου ὑπῆρχεν ἀνάγκη γεμίματος.

Ἐκ τῶν παραθύρων τὰ μὲν μονόλοβα τῶν πλαγίων κλιτῶν ἔφερον πλίνθινον πλαίσιον μόνον κατὰ τὰ τοξωτὰ αὐτῶν ὑπέρθυρα (εἰκ. 1 καὶ 5). Τοῦναντίον τὰ δίλοβα τοῦ φωταγωγοῦ φέρουσι διπλᾶ πλίνθινα πλαίσια παρακολουθοῦντα τὴν καμπύλην τῶν λοβῶν (εἰκ. 1 καὶ 5) καὶ κατερχόμενα μέχρι τῆς ποδιᾶς. Ἐντελῶς διάφορον διαμόρφωσιν ἔχουσι τὰ παράθυρα τῶν κογχῶν τοῦ ἱεροῦ καὶ τῶν δύο αἰτωμάτων, εἰς ᾧ καταλήγει πρὸς ἀνατολὰς καὶ πρὸς δυσμὰς τὸ κτήριον τοῦ ναοῦ. Τούτων οἱ λοβοὶ εἶναι ἐγγεγραμμένοι ἐντὸς διπλοῦ τοξωτοῦ πλινθίνου πλαισίου, περιθεομένου καὶ ὑπὸ ὀδοντωτῆς ταινίας, ἣτις, σημειωτέον, ἐλλείπει παντελῶς ἀπὸ τῶν λοιπῶν παραθύρων καὶ τῆς τοιχοποιίας ἐν γένει τοῦ ναοῦ.

Ἐνδιαφέρουσα εἶναι ἡ ἐξ ὀλοκλήρου διὰ ζωηρῶν ἐρυθρῶν πλίνθων διαμόρφωσις τῶν αἰτωμάτων. Ταῦτα ἔχοντα λίαν ἀπότομον κλίσιν<sup>3</sup> (45°) φέρουσι δίκην γείσου ἐξέχουσαν ὀδοντωτὴν ταινίαν κατὰ τὰς κεκλιμένας καὶ τὴν ὀριζοντίαν πλευράν. Τῆς τελευταίας δὲ ταύτης ἡ ταινία συνεχίζεται ὀριζοντίως καὶ κατὰ τὰς μακρὰς πλευρὰς τοῦ κτηρίου, σχηματίζουσα τὸ γεῖσον τοῦ φωταγωγοῦ (εἰκ. 6).

<sup>1</sup> Ὁ Millet ὑποθέτει, διὰ τῶν ἐν σελ. 35 λεγομένων του, ὅτι ὁ ναὸς τῆς Ἀγ. Θεοδώρας ἦτο θολοσκεπής.

<sup>2</sup> École grecque σ. 28.

<sup>3</sup> Αποτόμους κλίσεις αἰτωμάτων παρουσιάζουσι καὶ οἱ ναοὶ τῆς Καστοριᾶς.

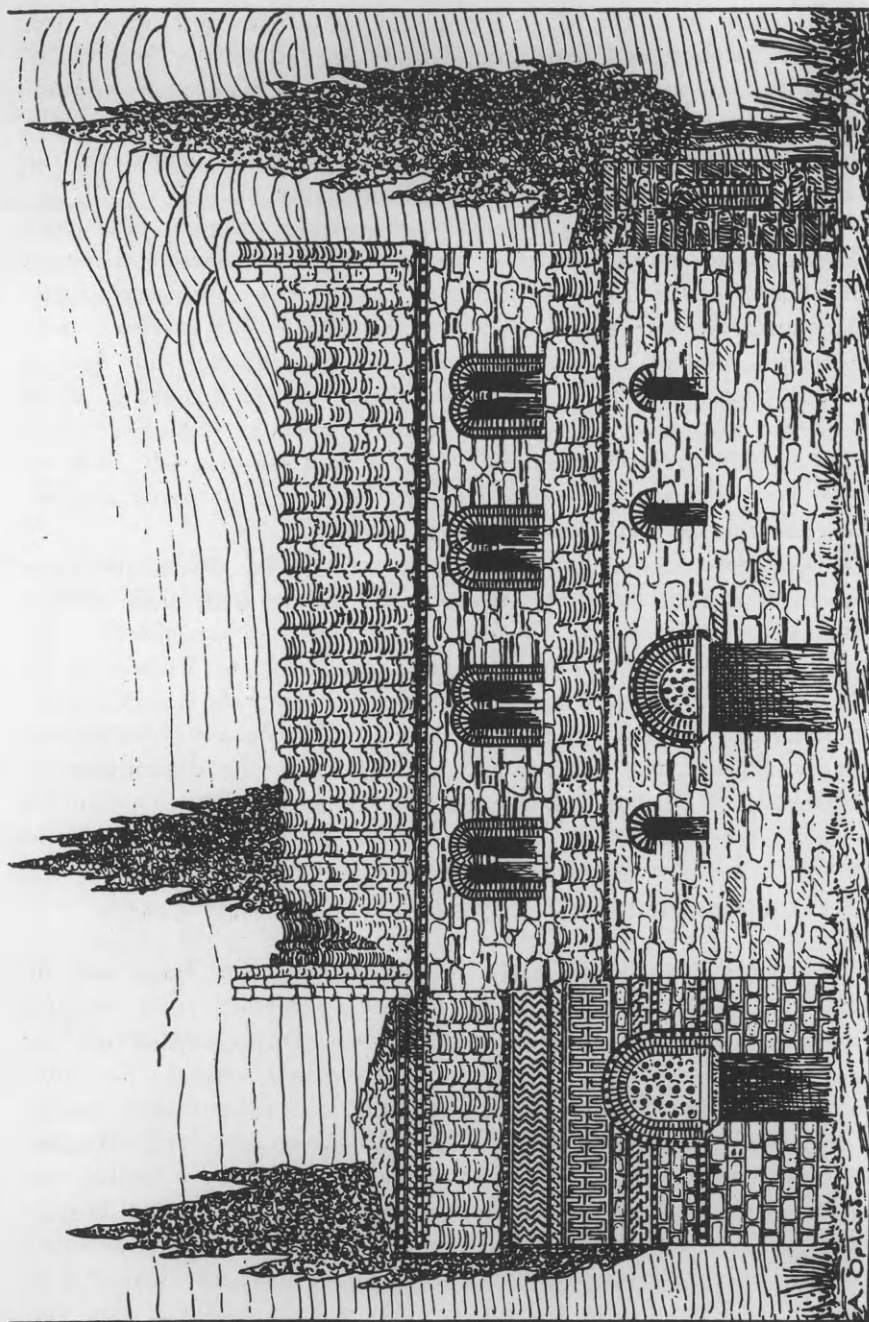

Είχ. 6. 'Αναστασιόστεις του κυρίου ναού της 'Αγ. Θεοδώρας μετά του ναού αὐτοῦ.

Ἐντὸς τοῦ ἀετώματος εἶναι ἐγγεγραμμένον δίλοβον παραθύρον μετὰ μαρμαρίνου διαχωριστικοῦ κιονίσκου, (εἰκ 5) περιβαλλόμενον ὑπὸ διπλοῦ πλίνθινου πλαισίου καὶ ἐξεχούσης ὀδοντωτῆς ταινίας, μὴ εὐρισκομένης δηλαδὴ ὡς συνήθως εἰς τὸ αὐτὸ ἐπίπεδον πρὸς τὴν ἐπιφάνειαν τοῦ πλαισίου ἀλλ' ἐχούσης τὴν ἐξωτερικὴν πλίνθον ἐξεχούσαν. Τοιοῦτου εἶδους ὀδοντωτὰς ταινίας ἐπανευρίσκομεν εἰς τὸν Ἁγ. Στέφανον τῆς Καστοριάς.

Ἐκατέρωθεν τοῦ κεντρικοῦ παραθύρου κατεσκευάσθησαν δύο τυφλὰ περυγία, σχήματος τετάρτου κύκλου, φέροντα καὶ αὐτὰ διπλοῦν πλίνθινον πλαίσιον καὶ ἐξεχούσαν ὀδοντωτὴν ταινίαν. Τὰ μεταξὺ τῶν κεκλιμένων πλευρῶν τοῦ ἀετώματος καὶ τῶν περυγίων κενὰ ἐπληρώθησαν διὰ πλίνθων διαταχθεισῶν κατὰ παραλλήλους ὀρθὰς γωνίας. Εἰς τὸ τύμπανον τοῦ διλόβου παραθύρου, ὅπερ ἐπληρώθη δι' ὁμοκέντρων καμπύλων πλίνθων ὡς καὶ εἰς τὸ τύμπανον τῶν περυγίων ἐτέθη ἀνὰ ἓν «ρόδιον» πινάκιον (διαμ. 0.18). Τῶν πινάκίων τούτων διατηροῦνται σήμερον μόνον αἱ κοιλότητες, (εἰκ. 5) ἐν αἷς ποὺ καὶ ποὺ σώζεται καὶ τμῆμα τι πινακίου παρουσιάζοντος κίτρινον στιλπνὸν γάνωμα καὶ ἐγχαράκτους μελαίνας γραμμάς.

Τὰ ἀετώματα ἐξεῖχον, χάριν ἐμφάσεως, τῆς ὀπισθεν στέγης, ἥτις ὅμως δὲν ἦτο τόσον χαμηλὴ ὅσον εἶναι σήμερον, ἀλλ' ἔφθανε μέχρι 0.60 κάτωθεν τῆς κορυφῆς τοῦ ἀετώματος, ὡς ἀποδεικνύει μικρὰ βαθμὶς πλάτους 0.30 σωζομένη ὀπισθεν τοῦ τοίχου τοῦ ἀετώματος (ὄρα τομὴν κατὰ μῆκος εἰκ. 3).

Χαρακτηριστικὴ εἶναι ἡ ἀπὸ τοῦ κυρίως ναοῦ παντελὴς ἀπουσία κεραμοπλαστικῶν κοσμημάτων, ἥτις συνδυαζομένη καὶ πρὸς τὴν λιτότητα τῆς τοιχοποιίας, ἐμβάλλει τὴν ὑπόνοιαν μήπως ὁ κυρίως ναὸς δὲν εἶναι κτίσμα τῆς Ἁγ. Θεοδώρας—τοῦθ' ὅπερ ἄλλως τε μόνον ἐκ πηγῆς τοῦ 17<sup>ου</sup> αἰῶνος μανθάνομεν—ἀλλὰ κατεσκευάσθη εἰς χρόνους πολὺ ἀρχαιότερους τοῦ 13<sup>ου</sup> αἰῶνος.

## Ο ΜΑΡΜΑΡΙΝΟΣ ΔΙΑΚΟΣΜΟΣ ΤΟΥ ΚΥΡΙΩΣ ΝΑΟΥ

Οἱ τέσσαρες κίονες, οὓς φέρει ἐσωτερικῶς ὁ κυρίως ναὸς ἔχουσι κορμούς γρανιτικούς, ἀρραβδῶτους καὶ ἐπ' αὐτῶν θαυμάσια κορινθιάζοντα κιονόκρανα (εἰκ. 7 καὶ 8). Εἶναι ὅμως τὰ κιονόκρανα ταῦτα δυσαναλόγως μεγάλα πρὸς τοὺς κορμούς, ἐφ' ὧν ἐπικάθηνται, ἐντεῦθεν δὲ καθίσταται φανερὸν ὅτι ἔχουσι ληφθῆ ἐξ ἀρχαιότερου τινὸς ὑστερορρωμαϊκοῦ ἢ παλαιοχριστιανικοῦ κτηρίου, ὅπερ, ἂν κρίνωμεν ἐκ τοῦ μεγέθους των (ῦψ. 0.68 πλευρὰ ἄβακος 0.965) πρέπει νὰ ἦτο μέγα. Ἐπειδὴ δὲ τοιοῦτο μέγα κτίσμα δὲν φαίνεται νὰ ὑπῆρξε ποτε ἐν Ἀμπρακίᾳ κατὰ τὴν παλαιοχριστιανικὴν ἐποχὴν, ὅτε ἡ πόλις ἦτο ἀσήμενος, εἶναι πιθανὸν ὅτι τόσοι οἱ γρανιτικοὶ κορμοὶ ὅσον καὶ τὰ κιονόκρανα προέρχονται ἐκ τῆς ὀλίγας ὥρας ἀπὸ τῆς Ἀρτης πρὸς τὰ Ν.Α. κειμένης Νικοπόλεως, ἣν ἐρημωθεῖσαν ἀπὸ τοῦ 10<sup>ου</sup> ἤδη αἰῶνος, πολλαχῶς ἐληλάτησαν αἱ γείτονες πόλεις.

Ἐξετάζοντες ἤδη ἐκ τοῦ σύνεγγυς τὰ κιονόκρανα παρατηροῦμεν, ὅτι ταῦτα κοσμοῦνται διὰ δύο ἐπαλλήλων σειρῶν φύλλων ἀκάνθης, ἐξ ὧν τὰ μὲν τῆς κάτω σειρᾶς εἶναι προσκεκολλημένα ἐπὶ τοῦ καλάθου (εἰκ. 7), ἐν ᾧ τὰ τῆς ἄνω ἄλλα μὲν ὑποστηρίζουσι τὰς ὑπὸ τὰς τέσσαρας ἐξεχούσας γωνίας τοῦ ἄβακος ἐκφυομένας ἔλικας, ἄλλα δὲ πάλιν, τεθειμένα κατὰ ζεύγη ἐν τῷ μέσῳ τῶν πλευρῶν, εἰκονίζονται διωγκωμένα ἅμα καὶ ἐστραμμένα ἀντιθέτως ἐκάτέρωθεν τοῦ ἄξονος, ὥσει καμπτόμενα ὑπὸ τοῦ ἀνέμου. Τὰ τελευταῖα δὲ ταῦτα φύλλα, ἐν ἀντιθέσει πρὸς τὰ λοιπά, ἅτινα εἶναι εἰργασμένα κατὰ τὸν συνήθη ρωμαϊκὸν τρόπον, παρουσιάζουσι τὰ ἄκρα των πριονωτά, καθ' ὃν τρόπον δηλαδὴ τὰ συναντῶμεν εἰς κοπτικὰ ἰδίως καὶ ἄλλα παλαιο-χριστιανικὰ γλυπτά.



Εἰκ. 7. Κιονόκρανον καθολικοῦ Ἀγ. Θεοδώρας.

Ὡς πρὸς τὸν τύπον τὰ κιονόκρανα τῆς Ἀγ.

Θεοδώρας δύνανται νὰ θεωρηθῶσιν ὡς μείγμα τῶν συνήθων ὑστερορωμαϊκῶν καὶ τῶν μετ' ἀνεμιζομένων φύλλων κιονοκράνων, ἅτινα, ὡς γνωστόν, ἦσαν ἐν χρήσει ἤδη ἀπὸ τοῦ 5<sup>ου</sup> μ. Χ. αἰῶνος<sup>1</sup>, ἰδιαίτερος ὁμως ἐφηρμοσθησαν κατὰ τὸν 6<sup>ον</sup> εἰς κτίσματα κυρίως Ἰουστινιάνεια<sup>2</sup>.

<sup>1</sup> Παναγία ἀχειροποίητος καὶ Ἀγ. Δημήτριος Θεσσαλονίκης Diehl, *Le Tourneau, Saladin, Les monuments chrétiens de Salonique*, Paris 1918 πίν. XXV.

<sup>2</sup> Ὅρα κιονόκρανα Ἀγ. Σοφίας Κωνσταντινουπόλεως, W. von Alten, *Geschichte des altchristlichen Kapitells*, München-Leipzig πίν. II εἰκ. 3, Ραβέννας Wulff, *Altchristliche und byzant. Kunst* I σ. 276 εἰκ. 261. Ἀγ. Μάρκου Βενετίας Ricci-Colasanti. *L'arte bizantina in Italia* πίν. 60, Ἀκροπόλεως Ἀθηνῶν



Ὁ στέφων τὸ κιονόκρανον καμπυλόγραμμος ἄβαξ κοσμεῖται δι' ἀναγλύπτου πλὴν χαλαροῦ κανόνος ῥῶν, φέρει δ' ἐν τῷ μέσῳ ἐκάστης πλευρᾶς τὸ ἀντικαταστήσαν τὸ ἐν τῇ θέσει ταύτῃ τιθέμενον κατὰ τοὺς ἑλληνικοὺς χρόνους ἀνθέμιον ἐξόγκωμα. Κεκοσμημένη ὥσαύτως εἶναι διὰ φύλλων δάφνης καὶ ἡ κατὰ τὴν βάσιν τοῦ κιονοκράνου ἐξέχουσα μικρὰ σπεῖρα (εἰκ. 7 καὶ 8).



Εἰκ. 8.

Κιονόκρανον ΒΔ. κίονος μετ' ἀναγλύφου μορφῆς.

εἶναι ἐξυρημένη, ὥστε δὲν δυνάμεθα νὰ ὑποθέσωμεν ὅτι εἰκονίζει τὸν Χριστὸν κρατοῦντα τὸ Εὐαγγέλιον. ἀφοῦ καὶ δὲν φέρει, ὡς καὶ ἡ ἄλλη, φωτοστέφανον.

Μορφᾶς ἀναγλύπτους παρεννευρομένας ἐντὸς κιονοκρανῶν συναντῶμεν ἤδη ἀπὸ τῆς ἑλληνιστικῆς<sup>1</sup> καὶ τῆς ρωμαϊκῆς ἐποχῆς<sup>2</sup>, τὴν συνήθειαν δὲ ταύτην ἐκκληρονόμησεν ἡ παλαιοχριστιανικὴ τέχνη καὶ ἀπ' αὐτῆς πάλιν ἡ βυζαντινὴ. Παραδείγματα δὲ ταύτης ἔστωσαν παλαιοχριστιανικὰ μὲν τὸ τῆς Ραβέννας<sup>3</sup>, Βερολίνου<sup>4</sup> καὶ Κωνσταντινουπόλεως<sup>5</sup>, βυζαντινὰ δὲ τῆς ἐν Κων/πόλει μονῆς τῆς Χώρας<sup>6</sup> (Καχριε-Τζαμί). κλπ.

Strzygowski, Athen<sup>7</sup> Mitt. 1889 σ. 286 εἰκ. 5, 'Αγ. Παρασκευῆς Χαλκίδος Strzygowski, Δελτ. Ἰστ. Ἑθν. Ἑταιρ. Β' 720 καὶ Athen. Mitt. 1889 (XIV) σ. 290.

<sup>1</sup> Διδυμαῖον Μιλήτου, Haussoulier-Pontremoli, Didymes, Paris 1904 πίν. XVI.

<sup>2</sup> Θέρμαι τοῦ Καρακάλλα Ginhart, Das altchristliche Kapitell, Wien 1923, πίν. 1 εἰκ. 1, Θήρα Hiller von Gärtringen, Thera I (1899) 266.

<sup>3</sup> Bréhier, N. Archives des Missions scientifiques, N. Série fasc. 3 Paris 1911 πίν. III εἰκ. 3.

<sup>4</sup> Wulff, Altchr. und byz. kunst. II σ. 411 εἰκ. 357.

<sup>5</sup> Wulff, ἔ. ἀ. II σ. 504 εἰκ. 431.

<sup>6</sup> Šmit, Kachrie Djami πίν. LXXXV καὶ LXXXVI.

Εἰς τὰ δύο κιονόκρανα τῆς βορείου κιονοστοιχίας τὰ μεσαῖα ὠγκωμένα φύλλα μιᾶς πλευρᾶς ἀντικατεστάθησαν δι' ἐξέργων μορφῶν ἀποσπασμένων ἀπὸ ὀρθογωνίων πινάκων. Καὶ τὸ μὲν ἐν τῶν ἀναγλύφων τούτων (ΒΔ. κίων εἰκ. 8) εἰκονίζει ἄνδρα ὀρθιον ἱματιοφόρον ἐν στάσει ρήτορος. Ἡ ἐργασία του εἶναι ἀμελὲς ἡ δὲ κεφαλὴ ἀποκεκρουμένη. Τὸ δὲ ἄλλο εἰκονίζει ὁμοίως ἀνδρικήν μορφὴν ἱματιοφόρον (εἰκ. 9) ἔχουσαν προβεβλημένον τὸν δεξιὸν πόδα κρατοῦσαν δ' ἐν χερσὶ βιβλίον. Ἡ μορφὴ



Ἐκ τῶν μαρμαρίνων κιονίσκων, οἵτινες χωρίζονσι τὰ δίλοβα παράθυρα τοῦ ναοῦ, μόνον ὁ τῆς μέσης κόγχης τοῦ ἱεροῦ φέρει γλυπτὸν διάκοσμον ἐπὶ τοῦ κιονοκράνου του. Καὶ ἐπὶ μὲν τοῦ λεπτοῦ ἄβακος εἰκονίζονται ἐν ἐλαφρῷ ἀναγλύφῳ ἀνθέμια, ἐπὶ δὲ τῆς κεκλιμένης ἐμπροσθίας παρειᾶς τοῦ



Εἰκ. 9. Ἀνάγλυπτος μορφή κιονοκράνου τῆς ΒΓ. γωνίας.

ἐπιθήματος σταυρὸς φέρων εἰς τὰς ἐκατέρωθεν αὐτοῦ γωνίας ἄνω μὲν τριφυλλοειδῆ ἀνθέμια καὶ τὴν συντετμημένην ἐπιγραφὴν IC-XC, κάτω δὲ πλέγματα (εἰκ. 10). Κεκοσμημένη ἐπίσης δι' ἰσοσκελοῦς σταυροῦ ἐντὸς κύκλου

εἶναι καὶ τὸ ἄνω μέρος τοῦ κορμοῦ (εἰκ. 10).

Σημειωτέον δ' ἐνταῦθα ὅτι εἰς τὰ ἀποτειχισθέντα ἐσχάτως παράθυρα τῶν κογχῶν τοῦ ἱεροῦ εὐρέθησαν κατὰ χώραν οἱ παλαιοὶ γύψινοι φεγγῖται, δυστυχῶς ἐν οὐχὶ ἀρτίᾳ καταστάσει. Ὡς δ' ἐκ τῶν σωζομένων τεμαχίων συνάγεται οἱ φεγγῖται οὗτοι ἔφερον ἕκαστος πέντε καθ' ὕψος στρογγύλας ὁπλός, διαμέτρου 0,175, φρασσομένας διὰ παρεμβλήτων ὑαλίνων δίσκων, ὧν διτηρήθησαν τεμάχια τινὰ ἄλλα μὲν χρώματος ὑποπρασίνου ἄλλα δὲ ἰώδους, πάχους κατὰ τι μικροτέρου τοῦ ἑνὸς χιλιοστοῦ. Οἱ ὑάλινοι δ' οὗτοι δίσκοι φέρουσι καὶ ἔξέχον πλαίσιον πλάτους 0.007.

Ἐκ τοῦ παλαιοῦ μαρμαρίνου τέμπλου τοῦ καθολικοῦ οὐδὲν τεμάχιον ὑφίσταται πλέον κατὰ χώραν. Δύο μόνον τμήματα ἐντειχισθέντα ὄρθια κατὰ τὴν θύραν τῆς προθέσεως τοῦ μεταγενεστέρου εἰκονοστασίου κατώρθωσαν νὰ διαφύγουν τὴν καταστροφὴν. Παρίστανται δ' ἐπὶ τῆς κεκλιμένης προσθίας ὀψεὺς αὐτῶν ἐναλλάξ κύκλοι καὶ τετράγωνα

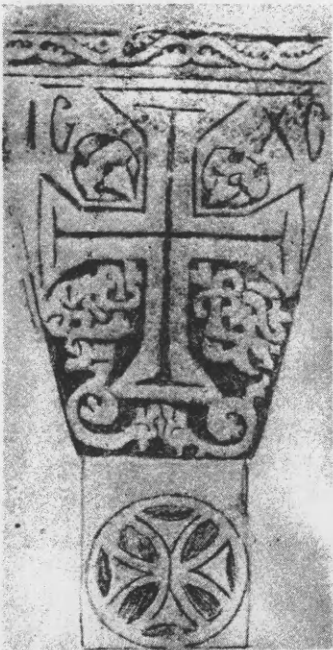

Εἰκ. 10. Κιονίσκος ἀψίδος ἱεροῦ.

συνδεόμενα διὰ κόμβων καὶ περιβάλλοντα ρόδακας ἢ σταυρούς (εἰκ. 11). Κατὰ τὸ σωζόμενον δὲ δεξιὸν ἄκρον τοῦ ἐνὸς τεμαχίου εἰκονίσθη μετ' ἄλλων κοσμημάτων καὶ πτηνὸν (νῆσσα;). Κεκοσμημένη εἶναι ὡσαύτως καὶ ἡ κάτω ἐπιφάνεια τῶν ἐπιστυλίων κατὰ τὸ μεταξὺ τῶν ὑποστηριζόντων τὸ ἐπιστύλιον κιονίσκων διάστημα διὰ γεωμετρικῶν κοσμημάτων, ἅτινα δεικνύει ἡ εἰκὼν, 11.

Τόσον τὰ θέματα ὅσον καὶ ἡ τεχνικὴ τῆς κατασκευῆς τῶν γλυπτῶν τοῦ τέμπλου μαρτυροῦσι περὶ χρόνων προγενεστέρων τοῦ 13<sup>ου</sup> αἰῶνος. Ἐνισχύε-



Εἰκ. 11. Ἐπιστύλια τοῦ παλαιοῦ τέμπλου τοῦ καθολικοῦ.

ται ἐπομένως δι' αὐτῶν ἡ ὑπόθεσις, καθ' ἣν ὁ ἀρχικὸς ναὸς δὲν εἶναι κτίσμα τῆς Ἀγ. Θεοδώρας.

Εἰς τὸν μαρμαρίνον διάκοσμον τοῦ ναοῦ πρέπει νὰ καταταχθῇ καὶ τὸ ὠραῖον μαρμαρίνον δάπεδον αὐτοῦ, ὅπερ σώζεται κυρίως ἐν τῷ μέσῳ κλίτει ἡς βασιλικῆς. Τὸ δάπεδον τοῦτο ἀποτελεῖται ἐκ μεγάλων λευκῶν καὶ ὑποκαυάνων πλακῶν, αἵτινες περιβάλλουσιν ἐπίμηκες ὀρθογώνιον ὁμφάλιον (εἰκ. 12). Τὸ ὁμφάλιον τοῦτο συνίσταται ἐκ δύο κυκλικῶν κοσμημάτων συντεθειμένων ἐκ ποικιλοχρῶμων τεμαχίων μαρμάρων, καθ' ὃν τρόπον δεικνύει ἡ εἰκὼν 13. Εἰς τὸ πρὸς ἀνατολὰς θέμα οἱ περιβάλλοντες τὸν κεντρικὸν μικροὶ κύκλοι ἔχουσι πληρωθῇ διὰ μικρῶν ψηφίδων οὕτως, ὥστε τὸ ὅλον παρουσιάζεται ὡς συνδυασμὸς μαρμαροθετήματος καὶ ψηφιδωτοῦ (εἰκ. 12 δεξιᾷ).

Προσθέτω ἐν τέλει ὅτι ἐν τῷ κέντρῳ τῆς κόγχης τοῦ ἱεροῦ διασώζεται ἡ βάσις τῆς παλαιᾶς Ἀγίας Τραπέζης. Συνίσταται δ' αὕτη ἐκ πλακῶς μήκους μὲν 1,15 πλάτους 0,90 καὶ πάχους 0,06, ἣτις φέρει κατὰ τὰς τέσσαρας αὐτῆς γωνίας ἀνὰ μίαν κυκλικὴν κοιλότητα (εἰκ. 3) προοριζομένην ἀναμφιβόλως διὰ τὴν ἐνσφίνωσιν τῶν κιονίσκων, οἵτινες ἐστήριζον τὴν ἄνω πλάκα τῆς Ἀγ. Τραπέζης. Οὕτε ὅμως τῶν κιονίσκων οὕτε τῆς πλακῶς διεσώθησαν τεμάχια.

ΟΙ ΝΑΡΘΗΚΕΣ

Ὡς καὶ ἀνωτέρω εἴπομεν, εἰς τὸν ἀρχικὸν ναὸν προσετέθησαν ἀργότερον πρὸς δυσμὰς δύο νάρθηκες εἰς κλειστὸς καὶ μετ' αὐτὸν εἰς ἀνοικτὸς (στοά).

Ὁ κλειστὸς νάρθηξ ἔχει τοὺς τοίχους του κατὰ προέκτασιν τῶν τοῦ ναοῦ (εἰκ. 3). Ἐφερε τρεῖς θύρας, μίαν ἐν τῷ μέσῳ τῆς δυτικῆς πλευρᾶς

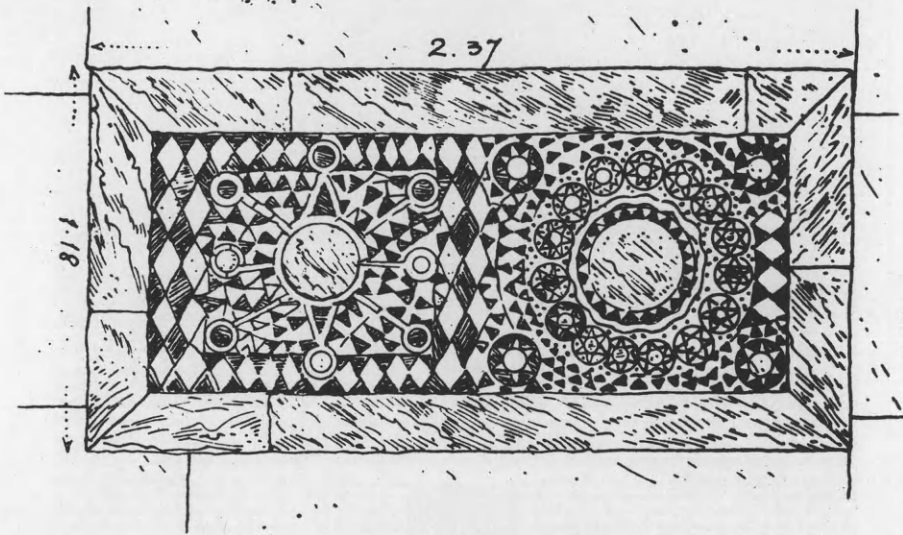

Εἰκ. 12. Τὸ ὁμφάλιον τοῦ δαπέδου.

(σήμερον μεταβεβλημένην εἰς παράθυρον) καὶ δύο ἄλλας μικροτέρας κατὰ τὰς στενὰς πλευρᾶς. Πᾶσαι αἱ θύραι αὗται ἔφερον εὐθέα ὑπέρθυρα μετ' ἀνακουφιστικῶν ὑπερθεν τόξων, τὰ κενὰ τῶν ὁποίων ἐχρησίμευον καὶ ὡς φωτιστικαὶ θυρίδες, δεδομένου ὅτι ὁ νάρθηξ δὲν ἔφερεν ἄλλα παράθυρα πλὴν τριῶν μικρῶν ἐν τῷ τρούλλῳ του (εἰκ. 3). Τὸ ὑπέρθυρον τῆς πρὸς νότον θύρας κοσμεῖται δι' ὠραίου γλυπτοῦ κοσμήματος ἐξ ἀρχαῖζόντων ἀνθεμίων.

Ὁ νάρθηξ διαιρεῖται ἐσωτερικῶς διὰ ζωνῶς ἐξεχουσῶν παραστάδων εἰς τρία μέρη (εἰκ. 3) ἐξ ὧν τὰ μὲν δύο ἄκρα καλύπτονται διὰ κατὰ μῆκος βαινόντων κυλινδρικῶν θόλων, τὸ δὲ μέσον διὰ χαμηλοῦ τρούλλου. Τόσον δὲ οἱ δύο ἄκροι θόλοι, ὅσον καὶ ὁ τρούλλος ἐμφανίζονται πρὸς δυσμὰς ὡς ἀετώματα (εἰκ. 13) ἐξ ὧν τὰ μὲν δύο ἄκρα εἶναι τυφλά, τὸ δὲ μέσον διατρύπῃται ὑπὸ διλόβου παραθύρου (εἰκ. 5 καὶ 13). Ὅμοιαν ἀπόκρυψιν τρούλλου δι' ἀετώματος συνηντήσαμεν καὶ εἰς τοὺς πλαγίους τρούλλους τοῦ καθολικοῦ τῶν Βλαχερνῶν. Φαίνεται λοιπὸν ὅτι ὁ νάρθηξ τῆς Ἀγ. Θεοδώρας εἶναι κτίσμα τοῦ ἰδίου πρωτομαΐστορος καὶ ἐπομένως σύγχρονος πρὸς τὴν μετα-

σκευὴν τοῦ καθολικοῦ τῆς Μ. τῶν Βλαχερνῶν. Ὅτι δὲ πάντως ὁ νάρθηξ δὲν εἶναι σύγχρονος πρὸς τὸν κυρίως ναὸν τῆς Ἀγ. Θεοδώρας μαρτυρεῖ οὐ μόνον τὸ ἀσύνδετον τῶν τοίχων του πρὸς τοὺς τοίχους τοῦ ναοῦ—ὅπερ ἄλλως τε δὲν θὰ ἤρκει μόνον πρὸς ἀπόδειξιν διαφόρου χρόνου κατασκευῆς, δεδομένου



Εἰκ. 13. Ἀποκατάστασις τῆς δυτικῆς ὀψευς τοῦ νάρθηκος.

ὅτι πρὸς ἀποφυγὴν διαφόρου καθιζήσεως οἱ βυζαντινοὶ συχνὰ ἔκοπτον τὰ κτήρια αὐτῶν,—ἀλλὰ κυρίως τὸ ἐντελῶς διάφορον σύστημα τοιχοποιίας καὶ διακοσμήσεως, ὅπερ παρουσιάζει ὁ νάρθηξ. Πράγματι οἱ τοῖχοι τοῦ νάρθηκος χωρίζονται ἀπὸ τῶν τοῦ ναοῦ διὰ μιᾶς σαφοῦς καὶ συνεχοῦς κατακορύφου γραμμῆς (εἰκ. 6), ἣν ἀπεκάλυψα ἐσχάτως δι' ἀπομακρύνσεως τῶν μεταγενεστέρων κονιαμάτων, εἶναι δ' ἐκτισμένοι κατὰ τὸ κανονικὸν πλινθοπερίβλητον σύστημα (εἰκ. 6) ἐν ᾧ οἱ τοῦ κυρίως ναοῦ εἶναι μᾶλλον δι' ἀκανονίστων λίθων καὶ πλίνθων ἐκτισμένοι. Ἐπειτα ἡ κεραμοπλαστικὴ διακόσμησις τοῦ νάρθηκος εἶναι πλουσιωτάτη (εἰκ. 13) ἐν ᾧ ἑλλείπει παντελῶς ἀπὸ τοῦ κυρίως ναοῦ. Συνίσταται δ' ἡ διακόσμησις αὕτη κάτω μὲν ἐξ ὀδοντωτῶν ταινιῶν ἢ ζωνῶν ἐκ μικρῶν



Εἰκ. 11. Ἡ σωζομένη νοτία πλευρὰ τῆς ἐξωτερικῆς στοᾶς τοῦ ναοῦ.

κοσμημάτων: δισέψιλον, κλειδοσχήμων, κυματοειδῶν κλπ., ἄνω δ' ἐκ θεμάτων καλυπτόντων ἐνίοτε μεγάλας ἐπιφανείας. Οὕτω π. χ. τὰ τύμπανα τῶν δύο ἄκρων ἀετωμάτων τῆς δυτικῆς πλευρᾶς φέρουσι συνεχὲς πλίνθινον κόσμημα συνιστάμενον ἐκ παρατεθειμένων τεθλασμένων γραμμῶν κατακορύφως διατεταγμένων (εἰκ. 13)· ἡ βόρειος πλευρὰ καὶ μῆμα τῆς δυτικῆς φέρουσι κόσμημα δίκην δικτυωτοῦ πλέγματος (εἰκ. 13), ἡ νοτία πλευρὰ διπλοῦν μαϊάνδρον (εἰκ. 6) κλπ. Τέλος εἰς «ἥλιος» ὑπάρχει παρὰ τὴν ΝΔ γωνίαν (εἰκ. 13). Γενικῶς δὲ εἰς οὐδένα ἄλλον ναὸν τῆς Ἀρτῆς παρατηρεῖται τοιαύτη ἀφθονία κεραμοπλαστικῆς διακοσμήσεως ὅσον εἰς τὸν νάρθηκα τῆς Ἀγ. Θεοδώρας.

Οἱ τοῖχοι τοῦ νάρθηκος ἐκαλύπτοντο ἐσωτερικῶς διὰ τοιχογραφιῶν, ὧν ἀπεκαλύφθησαν ἐσχάτως ἱκανὰ τμήματα. Δυστυχῶς ὅμως εἶναι αὗται λίαν ἐφθαρμέναι καὶ ἡλλοιωμέναι· διακρίγονται ἐντούτοις κατὰ τὸν νότιον τοῖχον αἱ μορφαὶ τῆς Ἀγ. Μαρίνης καὶ τῆς Ἀγ. Κυριακῆς.

Ὁ περιγραφεὶς νάρθηξ εἶναι πιθανώτατα κτίσμα τῆς Ἀγ. Θεοδώρας ἐκ τῆς οἰκοδομῆς δὲ τούτου ἀπεδόθη πιθανώτατα ἢ κτίσις καὶ τοῦ ὅλου ναοῦ εἰς τὴν Ὀσίαν.

Ἐξωτερικῶς, τοῦ περιγραφέντος νάρθηκος κατεσκευάσθη στοὰ (εἰκ. 14) δίκην ἀνοικτοῦ νάρθηκος ἐκτεινομένου οὐ μόνον κατὰ τὴν δυτικὴν ἀλλὰ καὶ



κατὰ τμήματα τῆς νοτίας καὶ τῆς βορείου πλευρᾶς τοῦ ναοῦ<sup>1</sup> (εἰκ. 3). Σήμερον σώζεται ὀρθία μόνον ἡ νοτία αὐτῆς πλευρά, εἶναι ὅμως ἀσφαλῆς ἡ ὑπαρξίς καὶ τῆς δυτικῆς καὶ τῆς βορείου ἐκ τῶν σωζομένων λειψάνων. Ἡ στοὰ αὕτη εἶναι ἐκτισμένη κατὰ τὸ ἰσόδομον πλινθοπερίβλητον σύστημα (εἰκ. 14), ἀπετελεῖτο δ' ἐκ σειρᾶς τοξωτῶν ἀνοιγμάτων, ἅτινα κατὰ μὲν τὴν νοτίαν πλευρὰν στηρίζονται ἐπὶ πεσσῶν (εἰκ. 14) κατὰ δὲ τὴν δυτικὴν ἔβαινον ἐπὶ μαρμαρίνων κίωνων, ὧν διετηρήθη μόνον εἷς παρὰ τὴν ΝΔ γωνίαν (εἰκ. 3). Τὰ γωνιαῖα στηρίγματα εἶχον τὸ σχῆμα γάμμα. Ἀντιστοίχως πρὸς τοὺς πεσσοὺς καὶ τοὺς κίονας κατεσκευάσθησαν παρὰ τοὺς τοίχους ὀρθογώνιοι παραστάδες (ποδαρικά), ὧν μάλιστα ἐν ἑφραξεν ἐν μέρει ἐν τῶν μικρῶν παραθύρων τῶν πλαγίων κλιτῶν τοῦ ναοῦ. Ἡ στοὰ ἐστεγάσθη διὰ σταυροθολίων, στηριχθέντων ἐπὶ τῶν πεσσῶν καὶ τῶν παραστάδων, μόνον δὲ τὰ γωνιαῖα διαμερίσματα ἐστεγάσθησαν δι' ἀσπίδων (calottes) (εἰκ. 3). Εἶναι δὲ τὰ σταυροθόλια ταῦτα κατεσκευασμένα ἐπὶ ἰσχυρῶς ἐξεχόντων κυλινδρικών βεργίων (pernures) προφανῶς κατὰ φραγκικὴν ἐπίδρασιν. Ἐξωτερικῶς τὰ σταυροθόλια ἐμφανίζονται εἰς σειρὰν ἀετωμάτων, ἐνθυμίζουσαν τὸν νάρθηκα τῆς Καπνικαρέας. Πάντως ἡ προσθήκη τῆς στοᾶς ταύτης προσέδωκεν εἰς τὸ βαρὺ σχετικῶς δυτικὸν ἥμισυ τοῦ καθολικοῦ ἐλαφρότητα καὶ πλοῦτον καὶ χάριν.

Οἱ τοῖχοι τοῦ βάθους τῆς στοᾶς ἐκαλύφθησαν διὰ τοιχογραφιῶν, αἵτινες κατ' ἀνάγκην ἀπέκρουσαν καὶ τμήματα τῆς κεραμοπλαστικῆς διακοσμήσεως τοῦ νάρθηκος (εἰκ. 5). Ἐκ τῶν τοιχογραφιῶν τούτων διατηροῦνται εἰσέτι ἱκανὰ τεμάχια κατὰ τὴν δυτικὴν πλευρὰν, ὧν ἡ ἄνω ἀπόληξις εἶναι κυκλοτερής, τὸ δὲ σχῆμα τῶν τοῦτο ἐβοήθησε εἰς τὴν ἀναπαράστασιν τῆς διατάξεως τῆς κατεστραμμένης στοᾶς τῆς δυτικῆς πλευρᾶς, ἣν ἐσχεδιάσαμεν ἐν τῇ κατόψει (εἰκ. 3). Ὡς πρὸς δὲ τοὺς χρόνους κατασκευῆς τοῦ ἀνοικτοῦ ἐξωνάρθηκος φρονῶν ὅτι ἡ παρουσία τῶν βεργίων εἰς τὰ σταυροθόλια δύναται νὰ τοὺς ἐντοπίσῃ εἰς τὰ τέλη τοῦ 13<sup>ου</sup> ἢ τὰς ἀρχὰς τοῦ 14<sup>ου</sup> αἰῶνος<sup>3</sup>.

<sup>1</sup> Ὁμοίως ἀνοικτὸς νάρθηξ φαίνεται ὅτι ὑπῆρχε καὶ εἰς τὸ καθολικὸν τῆς Κάτω Παναγίας, διότι διακρίνεται ἐπὶ τοῦ σχεδίου τοῦ Barskij (σ. 71 εἰκ. 2).

<sup>2</sup> Παραδείγματα ἄλλων βυζαντινῶν ναῶν τῆς Ἑλλάδος ἐχόντων σταυροθόλια μετὰ βεργίων κατέλεξα ἐν Ἀρχ. Ἐφημ. 1923 σ. 10 σημ. 1.

<sup>3</sup> Ἀναλόγους φραγκικὰς ἐπιδράσεις παρατηροῦμεν περὶ τὰ τέλη τοῦ 13<sup>ου</sup> αἰῶνος καὶ εἰς ἄλλα μνημεῖα τῆς Ἀρτίας ὡς π. χ. εἰς τὰ γλυπτὰ τῶν μεγάλων τόξων τῆς Παρηγορητίσσης Ὁ ρ ἰ ἄ ν δ ο ς. Ἀρχ. Δελτ. 1919 σ. 57, Bréhier, *Mélanges Schlumberger*, 430. Ξ υ γ γ ὁ π ο υ λ ο ς, Ἀρχ. Ἐφημ. 1931, 100.





## Ο ΤΑΦΟΣ ΤΗΣ ΑΓ. ΘΕΟΔΩΡΑΣ

Ὁ βιογράφος τῆς Ἀγ. Θεοδώρας Ἰωβ ἀναφέρει ὅτι ἡ Ὁσία, ιδρύσασα τὴν μονὴν τοῦ Ἀγ. Γεωργίου, ἐμόνασεν ἐν αὐτῇ μετὰ τὸν θάνατον τοῦ συζύγου της, θανοῦσα δὲ ὕστερον καὶ αὐτὴ (μετὰ τὸ 1270) «κατετέθη ἐν τῇ παρ' αὐτῆς ἀνεγερθείσῃ μονῇ»<sup>1</sup>. Καὶ περὶ μὲν τῆς ἀκριβοῦς ἐν τῇ μονῇ θέσεως τοῦ τάφου τῆς Ὁσίας οὐδὲν λέγει ὁ βιογράφος· ἂν ὅμως κρίνωμεν ἐκ τῆς ἀναγλύπτου παραστάσεως βασιλίσσης, ἣν φέρει μαρμαρίνος τάφος εὐρισκόμενος ἐν τῷ νάρθηκι τοῦ ναοῦ τῆς Ἀγ. Θεοδώρας (εἰκ. 2), πρέπει νὰ δεχθῶμεν, ὅτι τὸ μνημεῖον τοῦτο ἀνήκει εἰς τὴν Ὁσίαν. Ὁ τάφος λοιπὸν οὗτος φράσσει σήμερον τὸ νότιον ἐκ τῶν τριῶν ἀνοιγμάτων, δι' ὧν ὁ νάρθηξ ἐπικοινωνεῖ πρὸς τὸν κυρίως ναόν (ὄρα εἰκ. 3 σελ. 90). Ὡς δ' ἔχει νῦν τὸ μνημεῖον ἀποτελεῖται ἐκ δύο μερῶν α) ἐξ ἐνὸς ὀγκώδους σώματος, σχήματος ὀρθογωνίου παραλληλεπίπεδου, βαίνοντος ἐπὶ τοῦ ἐδάφους καὶ β) ἐξ ἐνὸς ἄνω μέρους ἀπαρτιζομένου ἀπὸ ἐξ κιονίσκους ἀνέχοντας ὀριζόντιον ἐπιστύλιον (εἰκ. 2). Καὶ ἡ μὲν θέσις, ἣν κατέχει σήμερον ὁ τάφος, ἀντιστοιχεῖ πρὸς τὴν ἀρχαίαν· δὲν συμβαίνει ὅμως τὸ αὐτὸ καὶ ὡς πρὸς τὴν μορφήν αὐτοῦ. Πράγματι ἐπισταμένη ἐξέτασις τῶν ἀπαρτιζόντων τὸ μνημεῖον μερῶν, πείθει ὅτι ταῦτα εἶναι οὐ μόνον ἐκ διαφόρου ὕλης ἀλλὰ καὶ κατὰ διάφορον τεχντροπῖαν ἐκτελεσμένα, πρὸς δὲ τούτοις καὶ ὅτι τινὰ ἐξ αὐτῶν εἶναι καὶ ἀνοργάνως ἐντὸς τοῦ μνημείου τεθειμένα. Οὕτω π.χ. τὰ περιβάλλοντα τὴν πρὸς

<sup>1</sup> Μουστοξύδης, Ἑλληνομνήμων σ. 47.

τὸν νάρθηκα βλέπουνταν μακρὰν πλευρὰν τοῦ μνημείου πλαίσια εἶναι ἐκ σκληροῦ ἐγχωρίου λίθου ἐκτελεσμένα καὶ δεικνύουσιν ἐργασίαν καὶ μορφήν διάφορον τῶν τῆς μαρμαρίνης πλακός, ἣν περιβάλλουν (εἰκ. 2 καὶ 5). Ὅμοίως οἱ



Εἰκ. 2. Σημερινὴ μορφή τοῦ τάφου τῆς Ἀγ. Θεοδώρας (Ἀνατολικὴ πλευρά).

τέσσαρες ἐκ τῶν ἑξ κιο-  
νίσκων τοῦ ἄνω μέρους  
ὥς καὶ τὰ ἐπ' αὐτῶν βαί-  
νοντα ἐπιστύλια (εἰκ. 2)  
εἶναι ὅλως νέα καὶ μὲ  
γενικὴν μορφήν καὶ κυ-  
μάτια κλασσικίζοντα κα-  
τεσκευασμένα. Τέλος ἡ  
ἐν τῷ μέσῳ τῆς πρὸς τὸν  
ναὸν βλέπουσας μακρᾶς  
πλευρᾶς τοῦ τάφου ἀνά-  
γλυπτος πλάξ, ἐν ᾗ κατα-  
λήγει ἄνω εἰς ἀέτωμα  
καὶ θὰ ἦτο ἄλλοτε ἐλευ-  
θέρα, εἶναι τῶρα ἐντει-  
χισμένη ἐντὸς νεωτέρας  
ἰσοδόμου τοιχοποιίας ἐκ  
σκληροῦ ἐγχωρίου τιτα-  
νολίθου (εἰκ. 2). Ἐκ τού-  
των πάντων καθίσταται  
φανερὸν, ὅτι ἡ σημερινὴ  
μορφή τοῦ τάφου δὲν  
εἶναι ἡ παλαιὰ ἀλλὰ προ-  
έρχεται ἐκ μετασκευῆς.  
Ἐγένετο δ' ἡ μετασκευὴ  
αὕτη κατὰ τὸ 1873, ἔτος  
καθ' ὃ ἐτελέσθη καὶ ἡ  
ἀνακομιδὴ τῶν λειψάνων  
τῆς Ἀγίας Θεοδώρας<sup>1</sup>,

περὶ ἧς διδακτικὰς λεπτομερείας παρέχει τὸ δημοσιευθὲν «πρωτόκολλον» ἀνακομιδῆς. Μανθάνομεν λοιπὸν ἐκ τοῦ πρωτοκόλλου τούτου, συνταχθέντος τῇ 20 Μαρτίου 1873<sup>2</sup>: 1) ὅτι κάτωθεν τοῦ σημερινοῦ μνημείου ὑπάρχει πλινθόκτιστος τάφος κεκαλυμμένος διὰ μαρμαρίνης πλακός, ἐντὸς τοῦ ὁποίου

<sup>1</sup> Σεραφεῖμ, Δοκίμιον ἱστορικῆς τινος περιλήψεως τῆς Ἁγ. σ. 149.

<sup>2</sup> Βίος καὶ πολιτεία τῆς Ὁσίας μητρὸς ἡμῶν Θεοδώρας τῆς βασιλίσσης καὶ τὸ ἱστορικὸν τῆς ἀνακομιδῆς τῶν λειψάνων. Ἐκδ. 5ῃ Ἀθῆναι 1928. Τύποις Α.Ε. Ἐκδό-  
σεων «Νέα Ἑλληνικὴ Ἡώς», σ. 14.

εὐρέθη «λείψανον τηροῦν τὴν φυσικὴν αὐτοῦ κατάστασιν», 2) ὅτι ὅπως ἀνοιχθῇ ὁ εἰρημένος πλινθόκτιστος τάφος ἐδέησε νὰ διαλυθῇ τὸ ὑπεράνω μαρμάρινον μνημεῖον καὶ 3) ὅτι ἐντὸς τοῦ διαλυθέντος μνημείου εὐρέθησαν, πλὴν ἄλλων ἀναμίκτων ὑλῶν, τεθραυσμένα περιστήλαια (sic) δι' ἀναγλύφων πεποικιλμένα συμπλεγμάτων ἐν μέρει ἐπιχρύσων, τῇδε κακεῖσε ἐρριμμένα, ἅτινα φαίνεται ἐπεστέγαζον καὶ ἐκόσμουν ἄλλοτε τὸν τάφον»<sup>1</sup>. Ἐπάγεται δὲ τὸ πρωτόκολλον ὅτι «ἡ ἐσωτερικὴ αὕτη κατάστασις τοῦ μνημείου καὶ ἡ συσώρευσις πολλῶν ἀναμίκτων ὑλῶν ἐντὸς αὐτοῦ ἀποδεικνύουσιν ὅτι βέβηλοι χεῖρες ἐπέφερον τὴν καταστροφὴν τοῦ μνημείου πειραθεῖσαι ν' ἀρπάσωσι τὸ λείψανον ἀλλ' ἀποτυχοῦσαι ὅθεν καὶ ἐπεκράτησεν ἴσως ἡ παράδοσις ὅτι ἡρπάγη τὸ λείψανον . . . ».

Κατὰ τ' ἀνωτέρω ἡ σημερινὴ μορφή τοῦ τάφου ἀποδεικνύεται ὅτι εἶναι τοῦλάχιστον ἡ τρίτη, γενομένη περὶ τὸ ἔτος 1873, ὅτε, μετὰ τὴν ἀνακομιδὴν τῶν λειψάνων τῆς Ἀγ. Θεοδώρας, ὁ τάφος ἀνασυνεκροτήθη παρὰ τινος Ἀρτινοῦ μαῖστορος κατ' αὐτοσχέδιον συμπλήρωσιν, καθ' ἣν ἐθεωρήθη καλὸν νὰ χρησιμοποιηθοῦν καὶ τὰ ἐντὸς τοῦ τάφου εὐρεθέντα γλυπτὰ, ἐπικουρηθέντα καὶ διὰ νέων ἵνα «ἐπιστεγάζουν καὶ κοσμήσουν» τὸ μνημεῖον. Ἀλλὰ καὶ ἡ ἀμέσως πρὸ τοῦ 1873 μορφή τοῦ τάφου δὲν εἶναι δυνατόν νὰ ἦτο ἡ ἀρχικὴ, ἀφ' οὗ τοῦτο, κατὰ τὸ πρωτόκολλον, περιέκλειεν ἐντὸς αὐτοῦ καὶ ποικίλα ἄλλα ἀρχιτεκτονικὰ μέλη. Εἶχε λοιπὸν συμβῇ καὶ μὲ τὸν τάφον τῆς Ἀγ. Θεοδώρας ὅ,τι συνέβη καὶ μὲ τὸν νότιον τάφον τῶν Βλαχερνῶν κατὰ τὴν ἀνασύνθεσιν τοῦ ὁποίου ἐνεκτίσθησαν καὶ ξένα διακοσμητικὰ καὶ ἀρχιτεκτονικὰ μέλη. Ἄν ἀφαιρέσωμεν λοιπὸν τὰ ξένα καὶ τὰ νέα ταῦτα μέλη ἥτοι κιονίσκους, πλαίσια καὶ ἐπιστύλια, ὥς μόνα στοιχεῖα, ἅτινα δυνάμεθα νὰ προσενείωμεν εἰς τὸν τάφον ἀπομένουσιν αἱ δύο μαρμαρίνοι ἀνάγλυφοι πλάκες, ἕξ ὧν ἡ μὲν πρὸς τὸν νάρθηκα βλέπουσα ἔχει σχῆμα ὀρθογώνιον καὶ διαστάσεις 2,20 × 0,86, ἡ δὲ πρὸς τὸν ναὸν σχῆμα πεντάπλευρον πλάτους 1,09 καὶ ὕψους 1,20. Ἄς ἐξετάσωμεν ἤδη ἐκ τοῦ σύνεγγυς τὰς δύο εἰρημένας πλάκας ἵνα ἴδωμεν ἂν καὶ αὗται ἀνήκουσιν εἰς τὸ αὐτὸ μνημεῖον.

Ἐπὶ τῆς μεγάλης πλακὸς (εἰκ. 1) εἰκονίζονται δεξιᾷ μὲν καὶ ἀριστερᾷ οἱ προστάται καὶ φερόνυμοι τῶν δεσποτῶν τῆς Ἡπείρου Ἄγγελοι, ἐν τῷ μέσῳ δέ, κάτωθεν ἀψίδος στηριζομένης ἐπὶ διδύμων μετὰ πλεγμάτων κιονίσκων, δύο μορφαί: μία μεγάλη γυναικεία ἀριστερᾷ καὶ μία μικροτέρα ἀνδρική δεξιᾷ, ὑπεράνω τῆς ὁποίας ἐξέρχεται διὰ μέσου τόξου κύκλου, φέροντος ἀστέρας, ἡ Θεία χεὶρ εὐλογοῦσα (εἰκ. 1).

Οἱ ἄγγελοι, φέροντες φωτοστεφάνους, εἰκονίζονται ἡμίτομοι μὲ τὴν συνήθη στροφὴν τῶν τριῶν τετάρτων πρὸς τὸ μέσον τῆς παραστάσεως

<sup>1</sup> Βίος καὶ πολιτεία κλπ. σελ. 15.

<sup>2</sup> Καθ' ἣ μὲ πληροφορεῖ ὁ ἀρχαιόφιλος κ. Κ. Κατσάνος, ὁ τεχνίτης οὗτος ὠνομάζετο Μαργαρίτης.

(εἰκ. 3). Περιβεβλημένοι εὐρέα ἱμάτια κρατοῦσι διὰ τῆς μιᾶς χειρὸς σκῆπτρον καταλήγον ἄνω εἰς τρίφυλλον, ἐν ᾧ διὰ τῆς ἄλλης χειρὸς σεβίζουσι. Ἡ τεχνικὴ



Εἰκ. 3. Ὁ πρὸς τ' ἀριστερᾷ Ἄγγελος.

τῆς ἐκτελέσεώς των παρουσιάζει ἐλαφρὰν πλαστικότητα, περιέργως ὅμως κάπως εἶναι ἡ προοπτικὴ διάταξις τῆς κόμης, τῆς ὁποίας ὁ ὄγκος πίπτει πολὺ πρὸς τὰ ὀπίσω<sup>1</sup>. Ἐξ ὅλων τῶν μελῶν αἱ χεῖρες μόνον καὶ τὰ χεῖλη παρεστάθησαν χονδροειδῶς. Οἱ ἄγγελοι περιβάλλονται κατὰ τὰς δύο αὐτῶν πλευρὰς ὑπὸ ἐλικοφυλλοῦ ζωηρῶς ἐξέργου.

<sup>1</sup> Δὲν εἶναι ἐν τούτοις ἡ διάταξις αὕτη τῆς κόμης ὅπως ἀσυνήθης εἰς βυζαντινὰ ἔργα· διότι τὴν ἐπανευρίσκομεν, εἰς μικρότερον ὅμως βαθμὸν, καὶ εἰς ἄλλα μνημεῖα, ὡς π. χ. εἰς τὴν σταυροθήκην τῆς μητροπόλεως τοῦ Esztergom (Gran) τῆς Οὐγγαρίας (ᾧρα εἰκόνα παρὰ Bréhier, *La sculpture et les arts mineurs byzantines*, Paris 1936 πίν. LXVII). Πρβ. καὶ κόμην θεοπαίδων ἐν τῇ παραστάσει τῆς Γεννήσεως τῆς Θεοτόκου Δαφνίου Millet, *Le monastère de Daphni*, Paris 1899 πίν. XVIII.

Αἱ ἐν τῷ μέσῳ μορφαὶ εἰκονίζουσιν ἀναμφιβόλως πρόσωπα τῆς ἐν Ἠλείῳ βασιλευούσης οἰκογενείας τῶν Κομνηνῶν Ἀγγέλων, ὡς ἀποδεικνύει καὶ ἡ στολή καὶ τὰ στέμματα καὶ ἡ ὅλη αὐτῶν ἐμφάνισις, ἥτις, γνωστῆς οὖσης



Εἰκ. 4. Τὸ μέσον τμήμα τῆς σαρκοφάγου τῆς Ἀγίας Θεοδώρας.

τῆς σημασίας ἦν ἀπέδιδον οἱ ἰσχυροὶ τοπάρχαι τῶν Βαλκανίων ἀπὸ τοῦ 12<sup>ου</sup> μέχρι τοῦ 14<sup>ου</sup> αἰῶνος εἰς τὰ ἐξωτερικὰ σημεῖα τῆς βασιλικῆς ἰσχύος, εἶναι ὁμοία πρὸς τὴν τῶν αὐτοκρατόρων τοῦ Βυζαντίου. Καὶ ἡ μὲν ἀριστερὰ μορφή, (εἰκ. 4) εἰκονιζομένη κατὰ μέτωπον ἐν ἐπιπέδῳ τεχνικῇ, διὰ μὲν τῆς δεξιᾶς χειρὸς κρατεῖ τὸ βασιλικὸν σκῆπτρον, ὅπερ καταλήγει ἄνω εἰς τὸν διπλοῦν σταυρὸν (σταυρώσεως ἢ ἀναστάσεως) διὰ δὲ τῆς ἀριστερᾶς, ἣν φέρει πλαγίως πρὸς τὰ ἄνω, φαίνεται δεομένη. Εἶναι περιβεβλημένη τὴν βασιλικὴν ἀλουργίδα ἥτοι μονοκόμματον ποδήρη σάκκον μετὰ τραχηλέας, ἐνθυμιζούσης τὸν παλαιὸν *μανιάκην*, καὶ πλατειῶν χειρῶν (φαρδομάνικα). Ἀπὸ τῆς τραχηλέας κατέρχεται κατακορύφως ἐν τῷ μέσῳ πλατεῖα διάλιθος ταινία διασταυρουμένη



κατὰ τὴν μέσσην πρὸς ἑτέραν ὁμοίαν διάλιθον ταινίαν, ἀπολήγουσα δ' ὁμοίως κάτω εἰς πλατὺ διάκοσμον κράσπεδον. Ἐπὶ τῆς κεφαλῆς φέρει ἡ γυνὴ τὸ ἀπὸ τοῦ 11<sup>ου</sup> αἰῶνος καὶ ἐξῆς<sup>1</sup> ἐν χρήσει γυναικεῖον βασιλικὸν στέμμα, ὅπερ ἀνοῖγον κωνικῶς πρὸς τὰ ἄνω καταλήγει εἰς τριγωνικὰς γλώσσας. Ἀντὶ δὲ τῶν συνήθων ἐκατέρωθεν κρεμαμένων *παραπενδονλίων*, φέρει ἡ ἡμετέρα σεμνὴ μορφὴ ὅπισθεν τοῦ στέμματος αὐχένιον ἢ καλύπτραν, οἷαν συνηθίζεται νὰ φορῶσι βασιλίσσαι ἢ πριγκίπισσαι μονάσασαι ἢ μαρτυρήσασαι ἢ ὁπωςδήποτε ἀγιάσασαι<sup>2</sup>. Πρόκειται λοιπὸν καὶ ἐνταῦθα περὶ μοναχῆς βασιλίσσης τοιαύτης δ' ὑπῆρξεν ἡ Θεοδώρα, ἥτις δὲν φέρει ἐνταῦθα φωτοστέφανον, ἀτε ἀργότερον ἀνακηρυχθεῖσα ὑπὸ τῆς ἐκκλησίας εἰς ὁσίαν.

Δυσκολία ταυτίσεως γεννᾶται ὥς πρὸς τὸν παραπλεύρως τῆς Θεοδώρας ἱστάμενον ἄνδρα, ὅστις εἰκονίζεται εἰς πολὺ μικρότερον κλίμακα ἐκείνης, προφανῶς ἵνα ἐξαρθῇ τὸ ἡθικὸν ἀνάστημα τῆς ὁσίας. Ὁ ἄνθρωπος παριστανόμενος ἐν ἐπιπέδῳ τεχνικῇ κρατεῖ ἐν τῇ χειρὶ σκῆπτρον ὅμοιον πρὸς τὸ τῆς Θεοδώρας φορεῖ δὲ καὶ στολὴν βασιλέως ὁμοιάζουσαν πρὸς τὴν τῆς Θεοδώρας μετὰ τὴν διαφορὰν ὅτι ἀντὶ πλατειῶν ἔχει στενὰς τὰς χειρίδας καὶ ὅτι φέρει πρὸς τούτοις τὸν συνεχιζόντα τὴν ζώνην καὶ περὶ τὸν καρπὸν τῆς ἀριστερᾶς χειρὸς ἀναδιπλούμενον *λῶρον*, χαρακτηριστικὸν βασιλικὸν σημεῖον. Ἐπὶ δὲ τῆς κεφαλῆς φέρει ὁ ἄνθρωπος τὸ ἀπὸ τοῦ 12<sup>ου</sup> αἰῶνος ἀντὶ τοῦ ἀνοικτοῦ ἐπικρατῆσαν κλειστὸν ἡμισφαιρικὸν στέμμα<sup>3</sup>, ὅπερ φέρουσι γενικῶς οἱ τε βασιλεῖς τοῦ βυζαντίου καὶ οἱ συγγενεῖς αὐτῶν δεσπότες. Πρόκειται ἄρα περὶ βασιλέως-δεσπότη. Τίνος ὅμως; Τοῦ Μιχαὴλ Β', συζύγου τῆς Θεοδώρας, ἢ τοῦ υἱοῦ αὐτῆς Νικηφόρου, ὅστις πιθανώτατα εἶναι καὶ ὁ παραγγεῖλας τὴν σαρκοφάγον τῆς μητρὸς του; Ἄδελφον.

<sup>1</sup> Ebersolt, *Les arts somptuaires de Byzance* Paris, 1923 εἰκ. 23, 31, 41 κλπ.

<sup>2</sup> Τοιαύτην καλύπτραν φέρουσι π. χ. ἡ Ἁγ. Θεοδώρα, ἡ σύζυγος τοῦ αὐτοκράτορος Θεοφίλου (II *menologio di Basilio II*, [Cod. vat. gr. 1613.] Torino 1907 πίν. 392), ἡ Ἁγ. Θεοφανὼ σύζυγος τοῦ αὐτοκράτορος Λέοντος τοῦ VI τοῦ σοφοῦ (II *menologio di Basilio* πίν. 249), ἡ σύζυγος Λέοντος τοῦ Ἀρμενίου Θεοδοσία, ἥτις, ὡς γνωστὸν, ἐγένετο μοναχὴ μετὰ τὸν θάνατον τοῦ συζύγου της (Μικρογραφία τοῦ Σκυλλίτζη τῆς Μαδρίτης Φωτ. Coll. des Hautes Études C 891), ὡσαύτως ἡ Ἁγία Αἰκατερίνη ἐν τοιχογραφίᾳ τοῦ Βατοκόβου (12<sup>ου</sup> αἰ.) Grabar, *La peinture religieuse en Bulgarie*, Paris 1928 πίν. XVIII. Ὁμοίως ἡ Ἁγ. Ἐλένη ἐν μικρογραφίᾳ τοῦ μηνολογίου τοῦ Βατικανοῦ (Cod. Vatic. Graecus 1613 πίν. 249. Λάμπρος, *Λεύκωμα βυζ. αὐτοκρ.* πίν. 43) καὶ ἐν τοιχογραφίᾳ τοῦ ἐν Novgorod ναοῦ τῆς Ἁγ. Σοφίας (12<sup>ου</sup> αἰ.) Schweinfurt, *Geschichte der russischen Malerei* Haag, 1930 σ. 78 εἰκ. 29. Τέλος ὁμοίαν καλύπτραν φέρει καὶ ἡ Ἁγία Κυριακὴ ἐν τοιχογραφίᾳ τοῦ 15<sup>ου</sup> αἰ. τοῦ ναοῦ Πεδουλά τῆς Κύπρου (Εἰκὼν παρὰ Σωτηρίου, Βυζαντινὰ μνημεῖα τῆς Κύπρου πίν. 102).

<sup>3</sup> Ἄννα ἡ Κομνηνὴ (Ἀλεξιάς III, 4 σ. 148 Bonn) ἀποκαλεῖ τὸ σφαιρικὸν στέμμα *καμελαύκιον μετ' ἐπισφαιρώματος*. Πρβ. καὶ Du Cange, *Gloss. latin.* X.



Ἡ ἐπίπεδος τεχνικὴ καὶ ἡ σχεδὸν παιδικὴ ἀφέλεια μεθ' ἧς παρεστάθησαν οἱ δεσπότες γεννᾷ ἐκ πρώτης ὄψεως τὴν ὑπόνοιαν μήπως τὸ ἔργον εἶναι προῖον μεταγενεστέρων χρόνων καὶ δὴ τῆς τουρκοκρατίας, ὅτε ἐπεκράτησε παρομοία τεχνοτροπία ἰδίως εἰς ξυλόγλυπτα, λαϊκῆς μᾶλλον τέχνης ἔργα. Τὸ ἡμέτερον ἐν τούτοις γλυπτὸν πρέπει νὰ θεωρηθῇ μᾶλλον ὡς ἔργον τοῦ 13<sup>ου</sup> αἰῶνος ἐκτελεσθὲν παρὰ τεχνίτου. ὅστις ἦτο μὲν ὡς φαίνεται ἡσκημένος εἰς τὴν ἀνάγλυπτον ἀπεικόνισιν ἁγίων (ἀγγέλων) οὐχὶ ὁμῶς καὶ κοσμικῶν προσώπων — τῶν δεσποτῶν — διὰ τοὺς ὁποίους ἔλαβε πιθανῶς ὡς πρότυπα παλαιᾶς μικρογραφίας χειρογράφων εὐαγγελίων, εἰς ἃς ὁμῶς δὲν ἠδυνήθη ἢ δὲν ἠθέλησε νὰ προσδώσῃ πλαστικότητα. Πάντως, ἐξαιρέσει τῆς τεχνικῆς, πάντα τὰ λοιπὰ στοιχεῖα τῆς ἐξετασθείσης εἰκόνης εἶναι ἀγνώστου βυζαντινὰ ἀπὸ εἰκονογραφικῆς ἀπόψεως. Οὕτω π. χ. ἡ εὐλογοῦσα χεὶρ τοῦ Κυρίου εἶναι θέμα, ὅπερ ἀπαντᾷ ἤδη ἀπὸ τῶν παλαιοχριστιανικῶν χρόνων<sup>1</sup> κατὰ δὲ τοὺς βυζαντινοὺς καὶ εἰς χειρόγραφα εἰκονίζοντα δεσπότης<sup>2</sup>. Αἱ στολαὶ τῶν δεσποτῶν εἶναι, ὡς εἶδομεν, αὐταὶ αἱ τῶν βασιλέων τοῦ Βυζαντίου. Τὸ θέμα ἐπίσης τῆς κάτωθεν ἀψίδος παραστάσεως βασιλικῶν προσώπων εἶναι ἤδη ἀπὸ τῆς παλαιοχριστιανικῆς ἐποχῆς ἐν χρήσει<sup>3</sup> καὶ συνηθέστατον κατὰ τὴν βυζαντινὴν<sup>4</sup> ἢ δὲ μορφὴ τῶν φερόντων τὴν ἀψίδα διδύμων κιονίσκων μετὰ κόμβου συνηθεστάτη. Τέλος τὸ κατὰ γραφικὸν ἐντελὲς τρόπον παρασταθὲν κιονόκρανον καὶ ἰδίᾳ τὸ πρὸς τὰ ἔξω κυματίζον ἡμιανθέμιον ἀπαντῶσιν ὅμοια καὶ εἰς βυζαντινὰ χειρόγραφα<sup>5</sup>, τοῦθ' ὅπερ ἀποτελεῖ μίαν ἐπὶ πλέον ἀπόδειξιν τῆς ἐκ χειρογράφων ἐμπνεύσεως τῆς εἰκόνης τῶν δεσποτῶν, περὶ ἧς καὶ ἀνωτέρω εἵπομεν. Δὲν ὑπάρχει λοιπὸν τόσον ἰσχυρὸς λόγος, ὥστε νὰ δεχθῶμεν ὅτι

<sup>1</sup> Πβλ. προχειρῶς ψηφιδωτὸν τῆς S. Agnese ἐν Ρώμῃ Springer, Kunstgesch. II 1919 πίν. III. Τὸ θέμα τῆς θείας χειρὸς εἰσέχθη εἰς τὴν ἐπίσημον εἰκονογραφίαν ἐπὶ Κωνσταντίνου ἢ Κωνσταντίου τοῦ II. Πβλ. Εὐσεβίου, Ἑκκλ. Ἱστ. X, 4, 6. Ὅρα σχετικῶς A. Grabar, L'empereur byzantin Paris, 1936 σ. 115 σημ. 1. Περὶ τῆς παρὰ Ρωμαίους ἤδη χρήσεως τοῦ αὐτοῦ θέματος ὄρα Alföldi, Röm. Mitt. 50 (1935) 56.

<sup>2</sup> Bogdan Filov, Les miniatures de l'évangile du roi Jean Alexandre à Londres, Sofia 1934 πίν. 136.

<sup>3</sup> Πβλ. τὰ ἐκ Κηρυκείας τῆς Κύπρου ἀργυρὰ δοχεῖα παρὰ Dalton, Byzantine Art and archaeology, Oxford, 1911, σ. 102 εἰκ. 60, σ. 104 εἰκ. 61 καὶ σ. 651 εἰκ. 413.

<sup>4</sup> Ὅρα προχειρῶς τὴν ἐν τῷ Μηνολογίῳ Βασιλείου τοῦ II (Cod. Vat. Gr. 1613) εἰκόνα τοῦ ἁγίου Φιλαδέλφου (Il menologio di Basilio II Torino 1907 πίν. 386) ὡς καὶ τὴν μεγάλην ὁμοιότητα πρὸς τὴν ἡμετέραν παράστασιν παρουσιάζουσιν εἰκόνα τοῦ βασιλέως Ἰβάν Ἀλεξάνδρου τοῦ ἔτους 1356 (B. Filov, Les miniatures de l'évangile du roi Jean Alexandre à Londres, Sofia 1934 πίν. 66).

<sup>5</sup> Π. χ. Ἐν τῷ τετραευαγγέλῳ τοῦ βασιλέως Ἰβάν Ἀλεξάνδρου (B. Filov, ἔ. ἀ. πίν. 66 καὶ 102), ἐν τῷ Εὐαγγελιαρίῳ ἢ Μηνολογίῳ τῷ περιέχοντι τὴν πρὸς Καρπιανὸν ἐπιστολὴν τοῦ Εὐσεβίου (Βιβλ. Βερολίνου Hamilton 246 fol. 50 Ebersolt, La miniature byzantine, Paris - Bruxelles 1926 πίν. XLIV). Ὅμοιον κυματίζον ἡμιανθέμιον εὑρεται καὶ εἰς τὴν ἐν τῷ καθολικῷ τῆς Μ. τῆς Χώρας ἐν Κ/πόλει ψηφιδωτὴν

τὸ ἔργον εἶναι μεταγενέστερον. Τοῦτο μόνον δυνάμεθα νὰ δεχθῶμεν: ὅτι εἶναι ἀδέξιον μὲν ἀλλὰ πιστὸν ἀντίγραφον τοῦ πιθανῶς θρασυθεντος ἢ ἄλλως πῶς καταστραφέντος πρωτοτύπου τοῦ 13<sup>ου</sup> αἰῶνος. Οὐδὲ πρέπει νὰ ξενίσῃ ἡμᾶς τὸ ζωηρῶς ἔξεργον τοῦ περιβάλλοντος ἐλικοφύλλου, διότι ὁμοίαν τεχνικὴν ἐμφανίζουσι καὶ ἄλλα βυζαντινὰ ἀνάγλυφα.

Ἄς ἐξετάσωμεν ἤδη τὴν πρὸς τὴν ἀντίθετον τῆς ἐξετασίσεως πλευρᾶς τῆς σαρκοφάγου ἐντετειχισμένην ἀνάγλυπτον πλάκα (εἰκ. 5). Αἴτιη, ὡς ἤδη

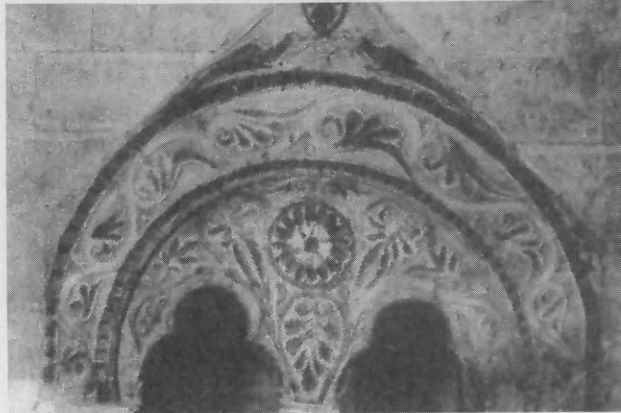

Εἰκ. 5. Γλυπτὸν ἐν τῇ ἀνατολικῇ πλευρᾷ τῆς σαρκοφάγου.

εἴπομεν, ἔχει σχῆμα πεντάπλευρον καὶ μορφήν διλόβου ἀνοίγματος περιβαλλομένου ὑπὸ ἄντυγος ἐγγεγραμμένης ἐντὸς τριγωνικοῦ ἀετώματος, ὅπερ κοσμεῖται διὰ δύο ἀντωπῶν φολιδωτῶν δρακόντων, ἀπὸ τοῦ στόματος τῶν ὁποίων ἐκφύεται τὸ ἐν τῷ μέσῳ καὶ ὑπεράνω αὐτῶν ἀνθέμιον. Καὶ τὸ μὲν θέμα τῶν δρακόντων εἶναι βεβαίως βυζαντινὸν ἀλλ' ἢ ἀπὸ τοῦ στόματός των ἔκφυσις τοῦ ἀνθεμίου (εἰκ. 6) ἰδιαίτερος εἰς ἔργα ρωμανικὰ<sup>1</sup> ἢ κατὰ φραγκικὴν ἐπίδρασιν ἐκτελεσθέντα<sup>2</sup>. Τὸ δὲ ἐντὸς τοῦ ἀετώματος τόξον φέρει κάτω δύο λοβούς διατρήτους ἔχοντας σχῆμα τριφύλλου. Τὸ σχῆμα τοῦτο τοῦ τόξου δὲν ἦτο βεβαίως ἄγνωστον εἰς τοὺς βυζαντινοὺς, ἐφηρμοζέτο ὅμως πολὺ συνηθέστερον εἰς τὴν τέχνην τῆς Δύσεως<sup>3</sup>. Τοὺς λοβούς περιβάλλει τόξον ἡμικυκλικὸν μεταξὺ

παράστασιν τῆς Ὑπαπαντῆς (Th. Smit, Kachriè-Djami Λεύκωμα τοῦ XI τόμου τῶν Izvestija τοῦ Ρωσ. Ἰνστιτούτου Κ/πόλεως 1906 πίν. XXVI).

<sup>1</sup> Bertaux. L'art dans l'Italie méridionale Paris, 1904 σ. 557 εἰκ. 253 πβλ. καὶ σελ. 456 εἰκ. 188. Millet, L'art byzantin chez les Slaves, Recueil Ouspenskij, Paris, 1930, 93.

<sup>2</sup> Ἑσωτερικὰ διακοσμητικὰ τοξύλλια τῆς Παρηγορητίσεως Ὁρλάνδος, Ἄρχ. Δελτ. 1919 σ. 49 εἰκ. 34 καὶ πβλ. σελ. 57.

<sup>3</sup> Περὶ τοῦ τριφύλλου τόξου θέλομεν πραγματευθῇ προσεχῶς ἀλλαχοῦ ἐν ἐκτάσει.

δ' αὐτοῦ καὶ τῶν λοβῶν μεσολαβεῖ τύμπανον, ὅπερ κοσμεῖται ἐν τῷ μέσῳ μὲν διὰ ρόδακος κατὰ δὲ τὴν ὑπόλοιπον ἐπιφάνειαν δι' ἐλικοφύλλων καὶ ἀνθεμίων, ἅτινα παρουσιάζουσι σχέδιον καὶ τεχνοτροπίαν ὁμοίαν πρὸς τὰ Ρωμανικά<sup>1</sup>. Ἡ ἄντυξ φέρει ἐλικοφύλλον, ὅπερ κατὰ μὲν τὴν γενικὴν διάταξιν ὁμοιάζει πρὸς τὸ ἐλικοφύλλον τῆς μακρᾶς πλακὸς, διαφέρει ὁμῶς ἐκείνου



Εἰκ. 3. Λεπτομέρεια τοῦ ἀναγλύφου τῆς εἰκ. 3.

κατὰ τὰς λεπτομερείας· διότι ἐν ᾧ ἐκείνου ἕκαστον ἡμιανθέμιον ἀποτελεῖται ἐκ τριῶν φύλλων τοῦτο φέρει τέσσαρα. Οὐ μόνον δ' ὁ ἀριθμὸς ἀλλὰ καὶ ὁ τρόπος τῆς λαξεύσεως τῶν φύλλων εἶναι διάφορος εἰς τὰς δύο πλάκας, διάφοροι δ' ἐπίσης εἶναι καὶ οἱ κανaloί, ἀφ' ὧν ἐκφύονται τ' ἀνθέμια· διότι εἰς μὲν τὴν πλάκα τῆς Θεοδώρας εἶναι διμερεῖς (εἰκ. 3), ἐν ᾧ ἐνταῦθα πολυμερεῖς, ὡς εἰς τὰ Ρωμανικά ἔργα<sup>2</sup>. Διάφορον τέλος εἶναι καὶ τὸ κατὰ τὴν ρίζαν τῶν ἡμιανθεμίων ἐκφυόμενον φύλλον. Ἐκ τούτων πάντων συνάγεται α) ὅτι ἡ δευτέρα πλάξ δὲν εἶναι δυνατόν νὰ εἶναι ἔργον τοῦ αὐτοῦ τεχνίτου, ὅστις ἐποίησε τὴν πρώτην καὶ β) ὅτι ὁ τεχνίτης τῆς δευτέρας πλακὸς θὰ ἦτο ξένος, πιθανώτατα δ' Ἰταλὸς ἢ Βυζαντινὸς ἐκ τῶν πολλῶν ἐν τῇ Κάτω Ἰταλίᾳ ἐγκατεστημένων· διότι καὶ τὰ θέματα, ἅτινα χρησιμοποεῖ καὶ ἡ τεχνικὴ, ἦν ἐφαρμόζει ἰδιαίτουσιν εἰς ἔργα τῆς Νοτίου Ἰταλίας. Ἀποδειχθέντος λοιπὸν

<sup>1</sup> Τοιαύτην τεχνοτροπίαν δεικνύουσι π. χ. τὰ ἀνθέμια τοῦ θυρώματος τῶν Ἀγ. Νικολάου καὶ Κατάλδου ἐν Lecce τῆς κάτω Ἰταλίας, Toesca, Storia dell'arte Italiana. Torino 1927 σ. 23. εἰκ. 56, ὁμοίως τὰ τοῦ ναοῦ τοῦ Benevento Bertaux, L'art dans l'Italie méridionale Paris 1904 σ. 650 εἰκ. 298.

<sup>2</sup> Ὅρα ὁμοίους καναλοὺς παρὰ P. Léon, L'art roman, Paris (ἄνευ χρονολογίας) προμετωπίς καὶ πίν. 13 (Aulnay).

ὅτι ἡ μικρὰ πλάξ — ἥτις θὰ ἠδύνατο νὰ θεωρηθῇ ὡς ἀποτελοῦσα τὴν στενὴν πλευρὰν σαρκοφάγου μὲ δικλινὲς κάλυμμα — οὐδεμίαν ἔχει σχέσιν μὲ τὴν πρώτην, ὡς μόνον βέβαιον στοιχεῖον τοῦ τάφου τῆς Ἀγ. Θεοδώρας ἀπομένει ἡ ἐπιμήκης ἀνάγλυπτος πλάξ. Ἐπειδὴ δ' αὕτη ἔχει τόσον μῆκος (2,22) ὅσον περίπου καὶ τὸ κούφωμα τοῦ νοτίου τοξωτοῦ ἀνοίγματος (2,48)<sup>1</sup> τοῦ νάρθηκος, δύναται τις μετὰ βεβαιότητος νὰ συμπεράνῃ, ὅτι ὁ τάφος τῆς Ὁσίας Θεοδώρας, ἦτο τοποθετημένος ἄλλοτε ἐντὸς τοῦ εἰρημένου νοτίου ἀνοίγματος, ὅπερ ἐφράσσετο πρὸς μὲν τὸν νάρθηκα διὰ τῆς ἐξετασθείσης μακρᾶς ἀναγλύπτου πλακὸς ὀπισθεν δέ, ἦτοι πρὸς τὸν ναὸν, διὰ τοίχου διήκοντος ἕως ἄνω, ὅστις ὁμως ἀργότερον κατηδαφίσθη. Ὑπεράνω δὲ τῆς πλακὸς θὰ ὑπῆρχεν ὀριζόντιον κάλυμμα, ὅπερ δὲν διεσώθη. Διὰ τοῦ τοξωτοῦ δ' ἀνοίγματος, ὅπερ ἐκάλυπτε τὸ κούφωμα, ἐσχηματίζετο ὑπεράνω τοῦ τάφου ἀρκοσόλιον. Εἶχεν ἐπομένως ὁ τάφος τῆς κτήτορος τοῦ ναοῦ Ὁσίας τὸ τυπικὸν σχῆμα, ὅπερ συναντῶμεν εἰς βυζαντινοὺς τάφους κητόρων θαπτομένων γενικῶς ἐν τῷ νάρθηκι τῶν ὑπ' αὐτῶν κτισθέντων ἢ εὐεργετηθέντων ναῶν<sup>2</sup>.

Ἄδηλος ὁμως ἀπομένει ὁ σκοπὸς δι' ὃν ἐποιήθη ἡ μικρὰ ἐν εἵδει διλόβου παραθύρου πλάξ, ἥτις δυνατόν καὶ νὰ μὴ ἀνήκῃ εἰς τὸν ναὸν τῆς Ἀγίας Θεοδώρας<sup>3</sup>.

Πρὸς συμπλήρωσιν τῶν περὶ τοῦ ναοῦ τῆς Ἀγ. Θεοδώρας πληροφοριῶν ἀναφέρω, ὅτι διατηρεῖται ἐν αὐτῷ μεγάλη φορητὴ εἰκὼν (0.815 × 1.18) Κρητικῆς τέχνης, εἰκονίζουσα τὸν Χριστὸν ἐνθρονον, φοροῦντα σάκκον μὲ χρυσοκονδυλίας καὶ κρατοῦντα διὰ τῆς ἀριστερᾶς ἀνοικτὸν Εὐαγγέλιον, ἐφ' οὗ ἡ ἐπιγραφή «*Δεῦτε πρὸς μὲ πάντες οἱ κοπιῶντες καὶ πεφορτισμένοι κἀγὼ ἀναπαύσω ὑμᾶς. Ἀρατε τὸν ζυγὸν μου ἐφ' ὑμᾶς καὶ μάθετε ἀπ' ἐμοῦ ὅτι πρῶτος ἐμὶ καὶ ταπεινὸς τῇ καρδίᾳ*» (Ματθ. 11, 28 - 29). Ἐκατέρωθεν τοῦ Χριστοῦ ἐντὸς μικρῶν τετραγώνων εἰκονίζονται κατακορύφως ἀνά ἑξ Ἀπόστολοι. Κάτωθεν τοῦ θρόνου ὑπάρχει ἡ ἐξῆς διὰ κεφαλαίων γραμμάτων ἐξωγραφημένη ἐπιγραφή:

*Δούλου Θε[ο]ῦ δένους.*

*Ρίζω γούναρι<sup>4</sup>.*

<sup>1</sup> Ἡ μικρὰ διαφορά τοῦ μήκους (0.26) εἶναι ἀναγκαία διὰ τὴν ἐξοχὴν τοῦ καλύμματος τῆς σαρκοφάγου.

<sup>2</sup> Πβλ. ὁμοίους τάφους ἐν τῷ παρὰ τὸ Δερβενοσάλεσι ναῷ τῆς Παναγίας Ζωοδόχου Πηγῆς, τῷ ναῷ τοῦ Σωτῆρος παρὰ τὴν Ἀμφισσαν κλπ. ἐν Ἀρχ. Βυζ. Μνημ. Ἑλλ. τόμ. Α' σελ. 172 εἰκ. 16 καὶ 183 εἰκ. 2.

<sup>3</sup> Κατὰ πληροφορίας τοῦ 85τοῦ γέροντος Π. Τσαννέττου τὸ ἐν λόγῳ ἀνάγλυπτον εὗρίσκετο ἄλλοτε ἐντειχισμένον ὑπεράνω τῆς νοτίας θύρας τοῦ νάρθηκος τῆς Ἀγ. Θεοδώρας, ἔνθα πράγματι σήμερον παρατηρεῖται εἰς ἀνάλογον ἐπιφάνειαν μεταγενεστέρα διὰ τοιχοποιίας συμπλήρωσις προϋπάρχοντος κενοῦ.

<sup>4</sup> Τὸ γούναρις εἶναι πιθανώτατα ἐνταῦθα δηλωτικὸν τοῦ ἐπαγγέλματος. Ὑπάρχει δ' ὡς γνωστὸν καὶ τίτλος ἀρχιγούναρη, ὃν ἔφερε καὶ ὁ πολὺς Μανολάκης ὁ Καστοριανός, ἀπονεμηθέντα αὐτῷ ὑπὸ τοῦ Σουλτάνου Μεχμέτ τοῦ Δ'.

Ἐαυτήν ὁ Λαμπάκης (ΔΧΑΕ Γ'. [1903] 84) ἀνέγνωσεν ἐσφαλμένως *Ριζωγούρι*. Ἐπὶ δὲ τῆς κάτω παρυφῆς εὗρηται ἡ χρονολογία τῆς κατασκευῆς τῆς εἰκόνης *Ἔτους ,ΑΧΝΙ'* (=1653).

Ἐν τέλει προσθέτω ὅτι ἐν τῷ ναῷ τῆς Ἀγ. Θεοδώρας διατηρεῖται ἐντυπον εὐαγγέλιον φέρον κάλυμμα ἐξ ἐπιχρύσου ἀργύρου, κομποτέχημα τορευτικῆς τέχνης, ἐκτελεσμένον ὅμως οὐχὶ κατὰ βυζαντινὴν ἀλλὰ κατὰ βαρόκειον τεχνοτροπίαν. Τὸ κάλυμμα τοῦτο εἶναι πιθανώτατα ἔργον τοῦ ἐκ Καλαρυτῶν περιφήμου ἀρχιχρυσοχόου τοῦ Ἀλῆ-Πασσᾶ Ἀθανασίου Ν. Τζιμούρη. Ὅμοια ἀκριβῶς καλύμματα τοῦ αὐτοῦ τεχνίτου διασώζονται, καθ' ἃ ἀναφέρει ὁ Σπ. Λάμπρος, δύο, ὧν ἓν ἐν Καλαρρυταῖς καὶ ἄλλο ἐν Ρωσίᾳ· τρίτον δὲ εἶδον ἐφέτος ἐν τῷ θησαυροφυλακίῳ τῆς ἐν Κερκύρᾳ μονῆς τῆς Πλατυτέρας.

## Ο ΑΓΙΟΣ ΒΑΣΙΛΕΙΟΣ ΤΗΣ ΑΡΤΗΣ

Εἰς μικρὰν πρὸς βορρᾶν τῆς Ἀγ. Θεοδώρας ἀπόστασιν ὀρθοῦται ἐν τῇ συνοικίᾳ τοῦ Τουρκοπαζαρου κομψὸς βυζαντινὸς ναὸς τιμώμενος εἰς μνήμην τοῦ Ἀγ. Βασιλείου. Περὶ τοῦ μνημείου τούτου οὐδεμίαν ἔχομεν παλαιὰν πληροφορίαν· τοῦτο μόνον γνωρίζομεν, ὅτι ἐντὸς τοῦ περιβόλου του εἶχεν ἐγκατασταθῆ κατὰ τὸν 17ον αἰῶνα ἡ ὑπὸ τοῦ βαθυπλούτου Καστοριανοῦ Μανολάκη ἰδρυθεῖσα ἐλληνικὴ Σχολή.<sup>1</sup> Ἐκ τῶν νεωτέρων ἐρευνητῶν πρῶτος τὸν Ἀγ. Βασίλειον ἀναφέρει ὁ Ρῶσος ἀρχιμανδρίτης Ἀντωνίνος<sup>2</sup>, ὅστις παρέχει καὶ πρόχειρον ἀποψίν του ἀπὸ Β.Α. Μετὰ δὲ τοῦτον μνηεῖον τοῦ ναοῦ ἔκαμον ὁ μητροπολίτης Σεραφεῖμ<sup>3</sup>, ὁ Λαμπάκης<sup>4</sup>, ὁ Diehl<sup>5</sup>, ὁ Millet<sup>6</sup>, ὁ Ἀδαμαντίου<sup>7</sup> καὶ τελευταῖον ὁ ζωγράφος Στ. Ξενόπουλος<sup>8</sup>, ὅστις ἐπραγματεύθη περὶ

<sup>1</sup> Περὶ τῆς ὑπὸ τοῦ Μανολάκη, ἀρχιγούναρη τοῦ Σουλτάνου Μεχμέτ Δ', ιδρύσεως ἀνωτέρας σχολῆς ἐν Ἀρτῇ περὶ τὸ 1662 ὄρα Σεραφεῖμ, Δσκήμιον σ. 208 καὶ Ν. Α. Βέην ἐν Ἐγκυκλ. Λεξ. Ἐλευθερουδάκη ἐν λ. Μανωλάκης.

<sup>2</sup> Iz Rumelij, Πετρούπολις 1886 (ρωσ.) πίν. XIII.

<sup>3</sup> Δοκίμιον ἱστορικῆς τιнос περιλήψεως τῆς Ἀρτῆς, Ἀθῆναι 1884 σ. 139.

<sup>4</sup> Mémoire sur les antiquités chrétiennes de la Grèce, Athènes 1902 σ. 49 εἰκ. 92 καὶ Δελτ. Χ.Α.Ε.Γ' (1903) σ. 85.

<sup>5</sup> Manuel d'art byzantin' (1925—6) 452, 754, 781-2.

<sup>6</sup> L'école grecque dans l'architecture byzantine Paris 1916 σ. 204<sub>2</sub>, 210<sub>5</sub>, 215<sub>1</sub>, 260<sub>2</sub>.

<sup>7</sup> Μεγ. Ἑλλην. Ἐγκυκλοπαιδεία ἀρθρον Ἀρτα.

<sup>8</sup> Ἐπετηρὶς Ἐτ. Βυζ. Σπουδῶν τ. Γ' σ. 387-397.



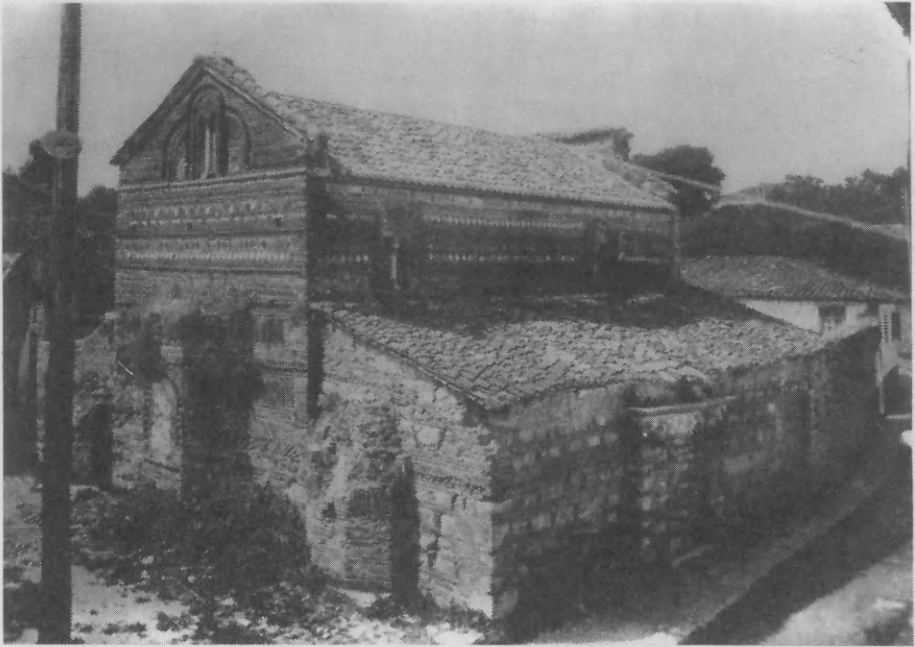

Εἰκ. 1. Ἀποψὶς τοῦ ναοῦ τοῦ Ἀγ. Βασιλείου ἀπὸ Β.Α.

τῆς ἐξωτερικῆς τοῦ Ἀγ. Βασιλείου διακοσμήσεως<sup>1</sup>. Θεμελιωδῶς ἐν τούτοις οὐδεὶς τῶν ἄνω ἐρευνητῶν ἔγραψεν περὶ τοῦ Ἀγ. Βασιλείου οὐδὲ παρέσχε τὰ ἀρχιτεκτονικὰ αὐτοῦ διαγράμματα κατόψεως καὶ τομῆς· τούτου ἔνεκα ἐθεώρησα καλὸν νὰ περιλάβω καὶ τὸν ναὸν τοῦτον εἰς τὴν σειρὰν τῶν οὐχὶ τελείως γνωστῶν μνημείων τῆς Ἀρτης.

Γενικὴ διάταξις. Ὁ ναὸς τοῦ Ἀγ. Βασιλείου (εἰκ. 1) παρουσιάζει τὴν μορφὴν ὑψηλῆς μονοκλίτου βασιλικῆς, ἐφ' ἧς εἶναι προσκεκολλημέναι πρὸς νότον καὶ πρὸς βορρᾶν δύο χαμηλότεραι καὶ βραχύτεραι πτέρυγες, καταλήγουσαι πρὸς ἀνατολὰς εἰς κογχωτὰ παρεκκλήσια, ἐξ ὧν τὸ μὲν νότιον τιμᾶται εἰς μνήμην τοῦ Ἀγ. Γρηγορίου, τὸ δὲ βόρειον εἰς μνήμην τοῦ Ἀγ. Ἰωάννου τοῦ Χρυσοστόμου. Αἱ εἰρημέναι πτέρυγες, — αἵτινες σημειωτέον εἶναι σήμερον ἡμιηρειωμέναι — προέρχονται προφανῶς ἐκ μεταγενεστέρας προσθήκης, ὥς ἀποδεικνύει οὐ μόνον ἡ διάφορος τοιχοδομία των ἀλλὰ καὶ ἡ ἀνόργανος αὐτῶν πρὸς τὸ κεντρικὸν σῶμα σύνδεσις (ᾗρα εἰκ. 1) καὶ τέλος τὸ γεγονός, ὅτι συγκοινωνοῦσιν ἑκάτερα πρὸς τὸν κυρίως ναὸν διὰ μιᾶς καὶ μόνης στενῆς

<sup>1</sup> Ὑδατογραφικὰς ὀρθὰς προβολὰς τῶν τεσσάρων πλευρῶν τοῦ ναοῦ παρέσχε καὶ ὁ P. Guidetti ἐν Salons d'architecture, Paris 1910 σ. 72 καὶ 73.



θύρας<sup>1</sup>. Ἔτι μεταγενέστερον εἶναι καὶ τὸ διὰ δύο τετραγώνων πεσσὼν συνενουμένων διὰ τόξων πρὸς τὸν δυτικὸν τοῖχον τοῦ ναοῦ σχηματιζόμενον ξυλόστεγον προστίϋον, ὅπερ εὐρίσκεται πρὸ τῆς δυτικῆς εἰσόδου τοῦ ναοῦ (εἰκ. 2).

Καὶ ὁ μὲν κυρίως ναὸς (εἰκ. 2) ἔχει σχῆμα ὀρθογώνιον, ἐσωτερικῶν διαστάσεων 4.08 × 9.38, καταλήγει δὲ πρὸς ἀνατολὰς εἰς μίαν μόνον ἡμιεξά-πλευρον κόγχην ἱεροῦ, τῆς διὰ τὴν πρῶθεςιν ἀναγκαίας κόγχης ἀνοιγομένης εἰς τὸ πᾶχος τοῦ παραπλεύρως τῆς κυρίας κόγχης βορείου τοιχώματος.

Ἄξιον σημειώσεως εἶναι ὅτι ὁ δυτικὸς τοῖχος τοῦ κυρίως ναοῦ παχύνεται ἐν τῷ μέσῳ κατὰ 0.48 σχηματίζων μικρὰν προχώρησιν, ἣτις ἄγεται ἄνω μέχρι τῆς στέγης καταλήγουσα ὀρίζοντίως (εἰκ. 2), προφανῶς ἵνα χρησιμεύσῃ ὡς βάσις μὴ σωζομένου σήμερον κωδωνοστασίου.

Ἡ στέγη τοῦ ναοῦ θὰ ἦτο ἐξ ἀρχῆς ξυλίνη, ψαλλιδωτὴ καὶ ὀρατὴ ἐσω-τερικῶς<sup>2</sup>. Θὰ ἦτο δ' ἀνέκαθεν, ὥς ἡ τῆς Ἀγ. Θεοδώρας, χαμηλότερα τῶν δύο τριγωνικῶν τοίχων, οἵτινες τὴν φράσσουσιν πρὸς ἀνατολὰς καὶ δυσμὰς.

Φῶς ὁ κυρίως ναὸς λαμβάνει διὰ διλόβων παραθύρων, ὧν ἀνὰ δύο μὲν ἀνοίγονται ὑψηλὰ ἐφ' ἐκάστης τῶν μακρῶν πλευρῶν καὶ παρὰ τὰς γωνίας, (εἰκ. 4) ἀνὰ ἓν δὲ ἐφ' ἐκάστου τῶν τριγωνικῶν τοίχων τῶν στενῶν πλευρῶν (εἰκ. 3 καὶ 6). Τέλος διὰ μικροῦ διλόβου παραθύρου ἀνοιγομένου εἰς τὴν κόγχην τοῦ ἱεροῦ (εἰκ. 3) ἐφωτίζετο τὸ πρεσβυτέριον. Πρὸ τῆς κατασκευῆς τῶν παρεκκλησίων δὲν φαίνεται νὰ ὑπῆρχον κατὰ τὰς μακρὰς πλευρὰς παράθυρα εἰς χαμηλότερον ὕψος ὑπὸ τὰ δίλοβα.

Αἱ δὲ πτέρυγες, χωριζόμεναι δι' ἐγκαρσίων τοίχων εἰς τρία διαμερίσματα συγκοινωνοῦντα διὰ θυρῶν<sup>3</sup> πρὸς ἄλληλα καὶ πρὸς τὸ ἐξωτερικόν, κατέληγον, ὥς εἵπομεν, πρὸς ἀνατολὰς εἰς κόγχας ἐξωτερικῶς πενταπλεύρους (εἰκ. 2). Ἡ στέγη τῶν ἦτο καὶ αὐτῶν ξυλίνη ἀλλὰ μονοκλινῆς, ἀρχομένη εὐθὺς κάτω-θεν τῆς λιθίνης ζώνης, ἣτις τρέχει κάτωθεν τῶν διλόβων παραθύρων τοῦ μέσου κλίτους καὶ βαίνουσα μὲ λίαν ἀπότομον κλίσιν, ἣτις πολὺ ἀργότερον ἐγένετο ἐλαφροτέρα (εἰκ. 1). Μόνον δὲ τὰ μέσα διαμερίσματα τῆς νοτίας πτέρυγος ἐκαλύπτοντο δι' ἐγκαρσίως βαινοῦσης καμάρας (εἰκ. 2).

<sup>1</sup> Μίαν ἐπὶ πλεον ἀπόδειξιν ὅτι δὲν ὑπῆρχον ἀρχικῶς αἱ πτέρυγες παρέχει τὸ γεγο-νὸς ὅτι ὑπεράνω τῆς πρὸς τὸ βόρειον παρεκκλήσιον ἀπὸ τοῦ κεντρικοῦ ναοῦ ἀγούσης θύρας ὑπάρχει ἐξωτερικῶς κόγχη περιβαλλομένη ὑπὸ ὀδοντωτῆς ταινίας καὶ ἀστραγά-λου τοιαῦται δὲ κόγχαι μόνον ὑπεράνω ἐξωτερικῶν θυρῶν τοποθετοῦνται. Ἀντιθέτως ἡ νότιος θύρα τοῦ μέσου κλίτους εἶναι μεταγενεστέρα καὶ διὰ νὰ ἀνοιχθῇ ἐδέησε νὰ καταστραφῇ ἡ ἐσωτερικὴ ἀγιογραφία.

<sup>2</sup> Λόγῳ τοῦ ὑλικῷ ἐξ οὗ ἦτο κατασκευασμένη ἡ στέγη αὕτη ὑπέστη ἐπανεπιλημ-μένας πυρκαϊὰς καὶ ἀνακατασκευάς, περὶ ὧν ὄρα Σερφεῖμ, Δοκίμιον 139.

<sup>3</sup> Τὸ πλίνθινον ὑπέρθυρον τῆς πρὸς δυσμὰς θύρας τοῦ νοτίου παρεκκλησίου ἀντὶ νὰ εἶναι ἡμικυκλικὸν παρουσιάζει τὴν χαρακτηριστικὴν διὰ τὰ κτήρια τῆς τουρκοκρατίας θλάσιν, τοῦθ' ὅπερ ἀποδεικνύει ὅτι τὸ τμήμα τοῦτο τοῦ παρεκκλησίου καταστραφέν ἀνε-κτίσθη ἐπὶ Τουρκοκρατίας, διότι πάντως αἱ πτέρυγες δὲν εἶναι νεώτεραι τοῦ 15<sup>ου</sup> αἰῶνος.

Ἐξωτερικὴ διακόσμησις. Ὅλη ἡ ἀξία τοῦ Ἀγ. Βασιλείου ἔγκειται εἰς τὴν πλουσίαν του κεραμοπλαστικὴν διακόσμησιν, ἥτις προσδίδει

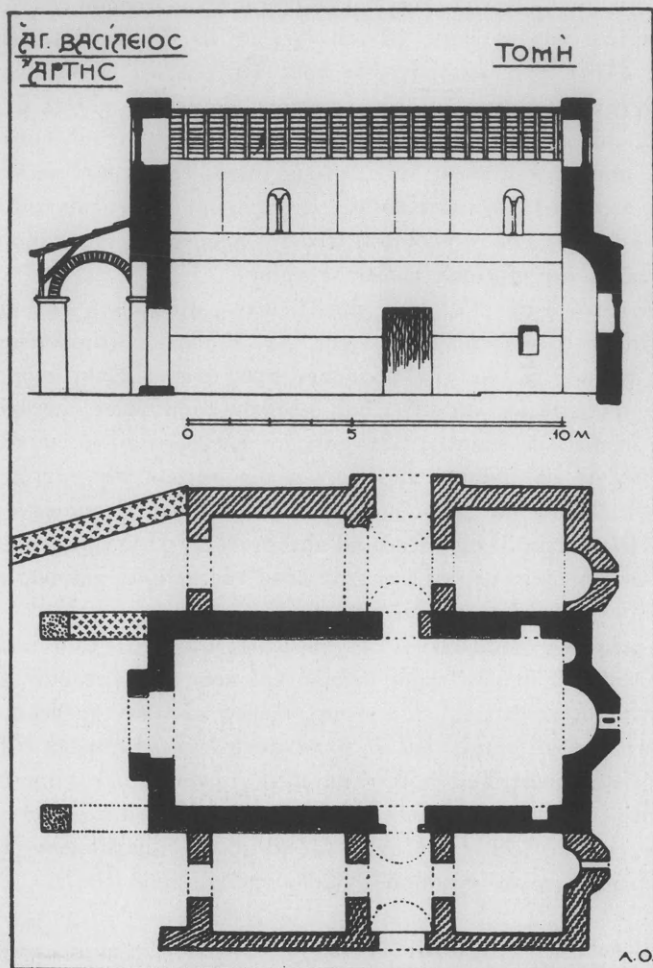

Εἰκ. 2. Κάτοψις καὶ τομὴ τοῦ Ἀγ. Βασιλείου.

μὲν εἰς τὸ μνημεῖον χάριν καὶ γραφικότητα εἰς βάρος ὁμως τῆς μνημειώδους ἐντυπώσεως.

Ἐν τῷ ναῷ τοῦ Ἀγ. Βασιλείου ἐγένετο ἐξαιρετικὴ χρῆσις πλίνθων — βησσάλων ὡς τὰ ἔλεγον οἱ Βυζαντινοὶ <sup>1</sup> — ἰδίᾳ διὰ τὰ ἀνώτερα μέρη τοῦ κτηρίου. Οἱ λίθοι ἔχουσι σχεδὸν καταργηθῇ, ὅπου δὲ ὑπάρχουσιν ὀλίγοι — νότιος καὶ δυτικὴ

<sup>1</sup> Κ. Πορφυρογέννητος De adm. Imp. 118, 11, 260, 16 (Bonn).

πλευρὰ — περιβάλλονται κατὰ τε τοὺς ὀριζοντίους καὶ τοὺς κατακορύφους των ἄρμους διὰ διπλῆς σειρᾶς βησσάλων. Πλὴν δὲ τῶν ἀπλῶν πλίνθων ὑπάρχουσι

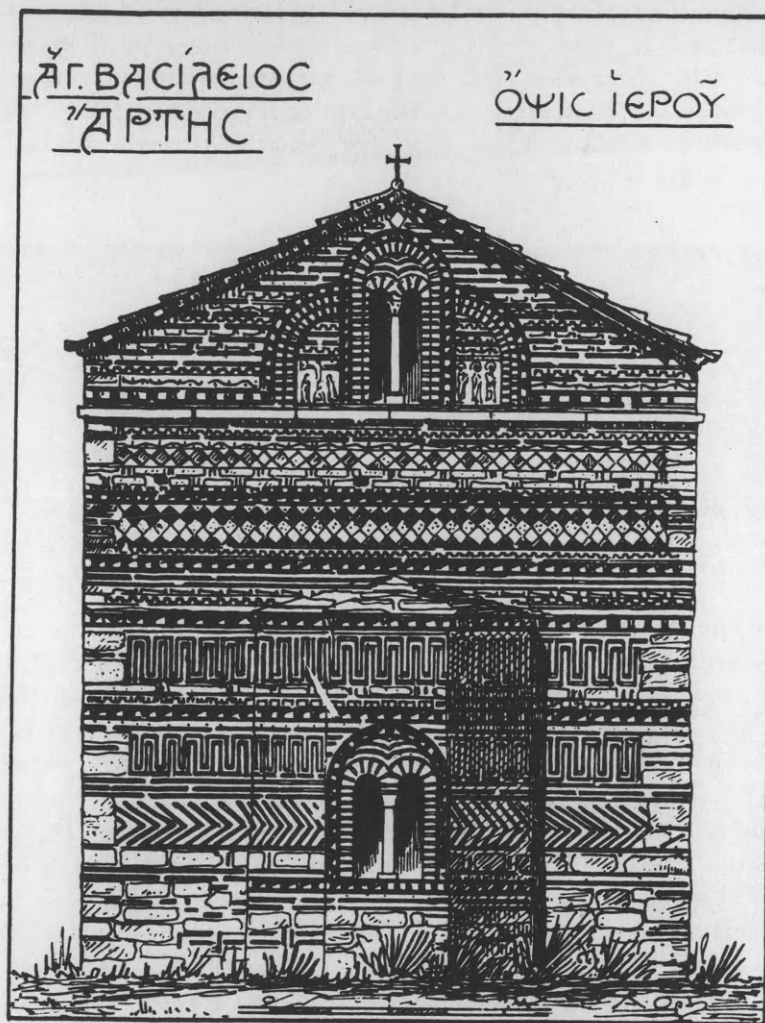

Εἰκ. 3. Ὅψις τοῦ ἱεροῦ τοῦ Ἀγ. Βασιλείου

καὶ σύνθετα κεραμοπλαστικά κοσμήματα, ἅτινα δὲν εἶναι τόσον ποικίλα εἰς σχέδια, ὥς εἰς ἄλλα μνημεῖα (νάρθηξ Ἀγ. Θεοδώρας), ἔσον εἰς μεγάλην ποσότητα τεθειμένα. Οὕτω κατὰ μὲν τὴν πλευρὰν τοῦ ἱεροῦ (εἰκ. 3) συναντῶμεν πολλὰ μαιανδροειδῆ καὶ ζητσοειδῆ στοιχεῖα (εἰκ. 5) κατὰ δὲ τὴν νοτίαν ὀλιγοστὰ δισέψιλον (εἰκ. 5). Τὰ στοιχεῖα δὲ ταῦτα τοποθετοῦνται κατὰ σειρὰς ὀριζοντίας,

ἐναλλασσόμενα ἄλλοτε μὲν πρὸς προιονωτὰς ταινίας, ἄλλοτε δὲ πρὸς ζωφόρους σχηματιζόμενας εἴτε διὰ συνθέσεως μεγάλων πλίνθων εἰς σχήματα ψαροκοκκάλου ἢ μαιάνδρου (εἰκ. 3) εἴτε διὰ παραθέσεως τετραγώνων ἐφυαλωμένων ἀβακιδίων (εἰκ. 4)· τὸ τελευταῖον δὲ τοῦτο εἶδος ζωφόρου εἶναι ἄξιον ν' ἀπασχολήσῃ ἡμᾶς ἰδιαιτέρως, διότι ἀποτελεῖ χαρακτηριστικὸν γνώρισμα μιᾶς ομάδος ναῶν τοῦ δεσποτάτου τῆς Ἑπείρου χρονολογουμένων ἀπὸ τοῦ 2<sup>ου</sup> ἡμίσεος τοῦ 13<sup>ου</sup> αἰῶνος. Εἶναι δὲ οἱ ναοὶ οὗτοι: ἡ Παναγία Βελλᾶς<sup>1</sup> καὶ ἡ Παρηγορήτισσα<sup>2</sup>.

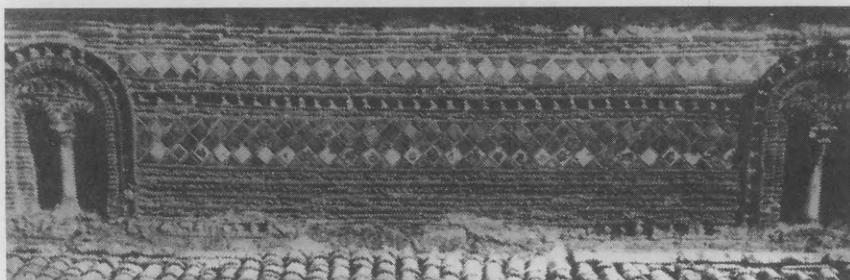

Εἰκ. 4. Ζωφόροι ἐξ ἐφυαλωμένων ἀβακίων. (Βόρειος πλευρά).

Αἱ ἀβακωταὶ ζωφόροι τοῦ Ἁγ. Βασιλείου κοσμοῦσι μόνον τὴν βόρειον καὶ τὴν ἀνατολικὴν πλευρὰν τοῦ ναοῦ. Καὶ αἱ μὲν τῆς βορείου πλευρᾶς ἐκτείνονται μεταξὺ τῶν διλόβων παραθύρων διακοπτόμεναι ὑπ' αὐτῶν, (εἰκ. 4) ὥς εἰς τὴν Παρηγορήτισσαν<sup>3</sup>, αἱ δὲ τῆς ἀνατολικῆς, εὐρισκόμεναι εἰς τὴν αὐτὴν στάθμην πρὸς τὰς τῆς βορείου, καταλαμβάνουσι τὴν μεταξὺ τῆς κόγχης τοῦ ἱεροῦ καὶ τοῦ τριγωνικοῦ αἰτώματος ἐπιφάνειαν (εἰκ. 3). Εἶναι δ' αἱ ζωφόροι δύο εἰδῶν: μία πλατεῖα (κάτω) ἀπαρτιζομένη ἐκ τριπλῆς σειρᾶς τετραγώνων ἀβακίων (πλ. 0.35) τοποθετημένων οὕτως, ὥστε ἡ μία των διαγώνιος νὰ εἶναι ὀριζοντία, καὶ μία στενὴ (ἄνω) ἀπαρτιζομένη ἐκ μιᾶς μόνον σειρᾶς ὁμοίως τοποθετημένων καὶ ὁμοίων διαστάσεων ἀβακίων (πλ. 0.175).

Ἡ γενικὴ διάταξις τῶν ζωφόρων ἐνθυμίζει τὸ ρωμαϊκὸν opus reticulatum (Vitruvius, De Arch. Graeca II, 8, 1) ὅπερ συνήθως μὲν ἀποτελεῖτο ἐκ πρισματικῶν λίθων εἰσχωρούντων εἰς τὸν πυρῆνα τοῦ τοίχου<sup>4</sup>, σπανιώτερον δὲ καὶ ἐκ τετραγώνων ἀβακίων ἐπικεκολλημένων διακοσμητικῶς ἐπὶ τῆς ὁρατῆς

<sup>1</sup> Ὁρλάνδος, Ἑπειρωτικὰ Χρονικά τ. Β' σ. 153-169.

<sup>2</sup> Ὁρλάνδος, Ἀρχ. Δελτ. 1919 σ. 1-82.

<sup>3</sup> Ὁρλάνδος, Ἀρχ. Δελτ. 1919 σ. 16 εἰκ. 5 καὶ σ. 19 εἰκ. 6.

<sup>4</sup> D u r m, Die Baukunst der Etrusker und Römer (Handb. der Arch. II, 11) Stuttgart 1905 σ. 216 εἰκ. 220.

ἐπιφανείας τῶν τοίχων αὐτοκρατορικῶν ἰδίᾳ ἐπαύλεων<sup>1</sup>. Τὴν τελευταίαν δὲ ταύτην μορφήν παρουσιάζουσι καὶ αἱ ἀβακωταὶ ζωφόροι τοῦ Ἀγ. Βασιλείου· διότι τὰ πλακίδια ἐξ ὧν ἀποτελοῦνται, ἔχοντα πᾶχος μόνον 0.35 καὶ πλευρὰν 0.10, εἶναι ἐπικεκολλημένα ἐπὶ παχέος ὑδραυλικοῦ κονιάματος καλύπτοντος τὸν πυρῆνα τοῦ τοίχου.

Αἱ ἀβακωταὶ ζωφόροι τῶν Ρωμαίων παρ-ελήφθησαν ἐνωρὶς ὥς διακοσμητικὰ στοιχεῖα ὑπὸ τῶν βορείων λαῶν τῆς Δύσεως<sup>2</sup> καὶ δὴ καὶ τῆς Ἰταλίας<sup>3</sup>, ὁπόθεν, ἀπὸ τοῦ 11<sup>ου</sup> ἤδη αἰῶνος, εἰσεχώρησαν εἰς τὴν Βαλκανικὴν, ἔνθα τὰς συναντῶμεν, ἀπλᾶς ἢ πολλαπλᾶς, εἰς ἱκανὰ βυζαντινὰ μνημεῖα ἀπὸ τοῦ Αἵμου μέχρι τοῦ Ταινάρου. Οὕτω εὐρίσκομεν αὐτὰς εἰς τὸν Ἀγ. Νικόλαον τῆς Τρέσκας<sup>4</sup>, (Παλαιὰ Σερβία) εἰς τὸν Ἅγιον Κλήμεντα<sup>5</sup> καὶ τὴν Ἀγίαν Σοφίαν τῆς Ἀχρίδος<sup>6</sup>, εἰς τὸν Ἀγ. Ἰωάννην Ἀλειτούργητον τῆς Μεσημβρίας<sup>7</sup>, εἰς τὸ Tekfur-serai τῆς Κωνσταντινουπόλεως<sup>8</sup> εἰς τὴν Κουμπελίδικην<sup>9</sup> καὶ τοὺς Ταξιάρχας τῆς Καστορίας (ἀπλᾶι) εἰς τὴν Παναγίαν Βελλᾶς<sup>10</sup> τοῦ Βουλγα-ρελλίου, εἰς τὴν Πάργηγορήτισαν<sup>11</sup> τῆς Ἀρτης, εἰς τὸ καθολικὸν τῆς παρὰ

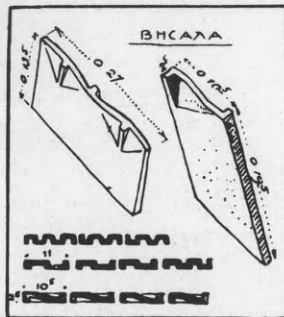

Εἰκ. 5. Κεραμοπλαστικά.

<sup>1</sup> Παραδείγματα: Αὐτοκρατορικὰ ἀνάκτορα Ρώμης Durm ἐνθ' ἂν, Ἑπαυλὶς Γορδιανοῦ, Ἑπαυλὶς Ἀδριανοῦ ἐν Tivoli. (Winnefeld, Jahrb. des Inst. Berlin 1895 σ. 27 Ergänzungsheft). Ἑπαυλὶς Νέρωνος ἐν Ὀλυμπίᾳ, Curia ἐν Πομπηίᾳ.

<sup>2</sup> Lorsch, Jackson, Byzantine and romanesque Architecture II σελ. 6 εἰκ. 65. Κολωνία, Esswein. Die Ausgänge der klass. Baukunst, Darmstadt 1886 H. A. II, 3. Cravant, C. Enlart, Manuel d'archéologie française, Paris 1919 τ. 1 σ. 10 εἰκ. 1 πρβ. καὶ σ. 195 εἰκ. 62. Συχνὸν καὶ εἰς ῥωμανικοὺς ναοὺς Ν. Α. Γαλλίας πρβλ. P. Léon, L'art roman πίν. 8 (Puy), 10 (St Saturnin), 15 (St Jouin de Marne) κλπ.

<sup>3</sup> Πύργος Ἀγ. Ἀπολλιναρίου in Classe Ραβέννας Holtzinger, Altchr. und byzant. Baukunst 1909 εἰκ. 84. Καθολικὴ Στύλου Bertaux, L'art dans l'Italie méridionale, Paris 1904 σ. 120 εἰκ. 37. Teodoru, Ephemeris Dacoromana. IV (1926-1927) σ. 159, εἰκ. 10. 169 εἰκ. 12, σ. 164 εἰκ. 16. Τὸ βραδύτερον παράδειγμα (1240) εὑρίσκεται ἐν τῷ ἐν Ἀπουλίᾳ Castel del Monte ὠχυρωμένον ἀνάκτορον κτισθὲν διὰ τὸν Φρειδερίκον II ὑπὸ τοῦ Φιλίππου Κινάρδου.

<sup>4</sup> Millet, L'ancien art serbe Paris 19 εἰκ. 133.

<sup>5</sup> Filow, Die altbulgarische Kunst, Bern 1919, πίν. VII.

<sup>6</sup> Millet, École Grecque εἰκ. 90 σελ. 260.

<sup>7</sup> Rachenov, Les églises de Mésembrie, Sofia 1932 πίν. XIX.

<sup>8</sup> Jackson, Byzantine and romanesque architecture, Cambridge 1913, πίν. XXIII.

<sup>9</sup> Εἰκὼν παρὰ Holdt - Hofmannsthal, Griechenland πίν. 24.

<sup>10</sup> Ὁρλάνδος, Ἱππειρωτικὰ Χρονικὰ τόμ. Β' σ. 157 εἰκ. 4.

<sup>11</sup> Ὁρλάνδος, Ἀρχ. Δελτ. 1919 σ. 16 εἰκ. 5 καὶ σ. 19 εἰκ. 6.





Εἰκ. 6. Τὸ ἀέτωμα τῆς ἀνατολικῆς πλευρᾶς τοῦ Ἁγ. Βασιλείου.

τὸ Ἄστρος μονῆς Λουκοῦς<sup>1</sup> (ἁπλῇ) εἰς τὴν Παλαιὰν Ἐπισκοπὴν<sup>2</sup> Νικλίου (Τεγέας) καὶ τέλος εἰς τὸν Ἁγ. Σέργιον καὶ Βάκχον Κίττας<sup>3</sup> (Μάνης).

Ἐκ πάντων τῶν ἀνωτέρω μνημονευθέντων παραδειγμάτων μόνον τοῦ Ἁγ. Βασιλείου τῆς Ἀρτης αἱ ζωφόροι παρουσιάζουσιν ἐφυάλωσιν<sup>4</sup> μὲ τέσσαρα μάλιστα διάφορα χρώματα — πράσινον<sup>5</sup>, κίτρινον, λευκοκίτρινον (ivoire) καὶ καστανομέλαν — τῶν ὁμοιοχρώμων ἀβακίων τοποθετουμένων πάντοτε κατὰ τὴν αὐτὴν ὀριζόντιον σειρὰν. Μεταξὺ τῶν ἐφυαλωμένων πλακιδίων παρεμβάλλονται καὶ σειραὶ ἄνευ γανώματος ἥτοι ἀβακίδια χρώματος κεραμίνου. Ἡ ἐφυάλωσις ἦν συναντῶμεν εἰς τὰ ἀβάκια τοῦ Ἁγ. Βασιλείου δεικνύει μίαν πρόοδον· πρέπει λοιπὸν νὰ συναγάγωμεν ὅτι ὁ Ἁγ. Βασίλειος εἶναι μεταγενέστερος καὶ τῆς Παναγίας Βελλᾶς καὶ τῆς Παρηγορητίσης.

Ἐφυαλωμένα εἰκόνες. Ἡ κεραμοπλαστικὴ διακόσμησις τῆς ἀνατολικῆς πλευρᾶς συμπληροῦται διὰ δύο ἐξ ὁπτιῆς γῆς ἐφυαλωμένων πινάκων,

<sup>1</sup> Ὁρλάνδος, Ἡμερολ. Μ. Ἑλλάδος τ. Γ' σ. 428 εἰκ. 5.

<sup>2</sup> Εἰκὼν παρὰ Σπ. Λάμπρου, Ἱστορ. τῆς Ἑλλάδος τόμ. V' σ. 901.

<sup>3</sup> Traquair, British School Annual 1908-9 σ. 188 καὶ εἰκ. 3.

<sup>4</sup> Ἐν Καστοριᾷ δὲν παρουσιάζεται ἐφυάλωσις, ὡς λέγεται ἐν Ἑπετ. Ἑτ. Βυζ. Σπουδ. V', 402.

<sup>5</sup> Οὐχὶ κυανοῦν ὡς ἀναφέρεται ἐν Ἑπετ. Ἑτ. Βυζ. Σπ. V' σ. 402.



ἐντειχισθέντων κατὰ τὴν βάσιν τῶν τυφλῶν περυγίων, ἅτινα, ἐν σχήματι τετάρτου κύκλου, εἶναι προσκεκολλημένα ἑκατέρωθεν τοῦ διλόβου παραθύρου τοῦ ἀνατολικοῦ ἀετώματος (εἰκ. 6). Τὰ εἰκονίδια ταῦτα πᾶχους 0,025 ἔχουσι σχῆμα περίπου τετράγωνον (0,39×0,42), παρίστανται δ' ἐπὶ μὲν τοῦ δεξιοῦ



Εἰκ. 7. Ἐφυσωμένη εἰκὼν τῶν Τριῶν Ἱεραρχῶν.

ἐξ αὐτῶν οἱ τρεῖς μεγάλοι Ἱεράρχαι τῆς Ἀνατολικῆς Ἐκκλησίας, ἐπὶ δὲ τοῦ ἀριστεροῦ ἡ Σταύρωσις. Ἐκ τῆς παραστάσεως τῶν τριῶν Ἱεραρχῶν πρέπει νὰ συμπεράνωμεν ὅτι ὁ ναὸς θὰ ἐτιμᾶτο ἀρχικῶς εἰς μνήμην τῶν ἁγίων τούτων, ὅταν δ' ἀργότερον προσετέθησαν αἱ πτέρυγες, ὁ μὲν ἀρχικὸς ναὸς ἔμεινεν εἰς μνήμην τοῦ Ἀγ. Βασιλείου, εἰκονιζομένου ἐν τῷ μέσῳ τῆς εἰκόνης, τὰ δ' ἑκατέρωθεν αὐτοῦ παρεκκλήσια ἐτιμήθησαν εἰς ὄνομα Γρηγορίου τὸ νότιον καὶ Χρυσοστόμου τὸ βόρειον.

Ἄς ἐξετάσωμεν κατ' ἀρχὰς τὴν εἰκόνα τῶν Τριῶν Ἱεραρχῶν (εἰκ. 7). Αὕτη περιβάλλεται ὑπὸ ἐξέχοντος αὐλακωτοῦ πλαισίου χρώματος πρασίνου, φέρει δὲ κατὰ τὴν ἄνω πλευρὰν πλατεῖαν ζώνην, ἐφ' ἧς εἶναι ἀναγεγραμμένον διὰ χρώματος καστανομέλανος τὸ ὄνομα ἑκάστου τῶν τριῶν ἁγίων ἥτοι ἀριστερῶ μὲν

ΑΓ(ΙΟΣ) ΓΡΗΓΟΡΙΟΣ, ἐν τῷ μέσῳ Ο ΑΓ(ΙΟΣ) ΒΑΣΙΛΙΟΣ καὶ δεξιᾷ ἀπλῶς ΙΩ(αννης) ὁ ΧΡ(ιστός)τομος). Τὰ γράμματα εἶναι καθαρῶς βυζαντινοῦ τύπου μετὰ τῶν συνήθων συνειρμῶν. Ἐκάστη ὁμῶς ἐπιγραφὴ χωρίζεται τῆς ἄλλης διὰ ρομβοειδῶν στιγμῶν, αἵτινες, ὡς ἤδη παρατήρησεν ὁ κ. Ξενόπουλος, ἰδιαίχουσιν

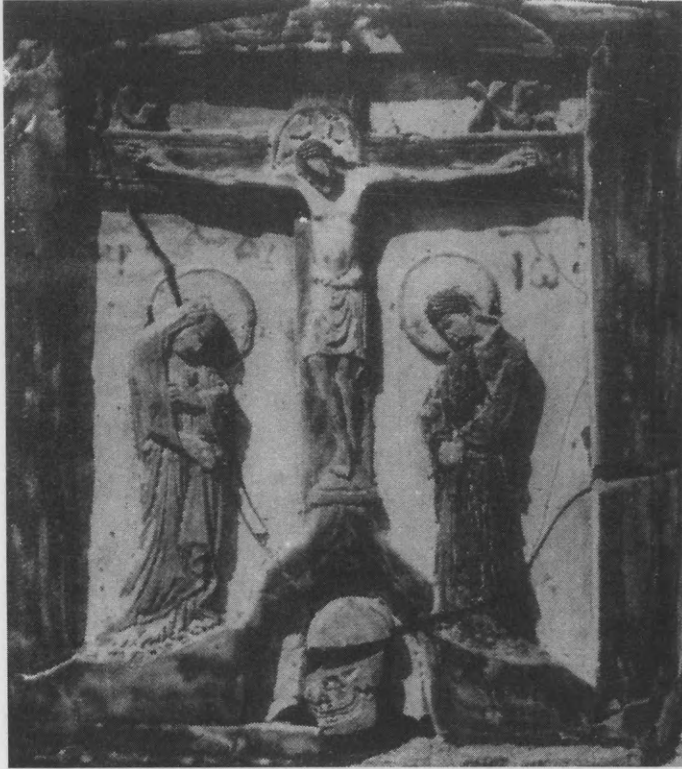

Εἰζ. 8. Ἐφραλωμένη εἰκὼν τῆς Σταυρώσεως.

εἰς λατινικὰς ἐπιγραφάς<sup>1</sup>. Οἱ ἱεράρχαι παρίστανται πάντες κατ' ἐνώπιον ἀλλ' ἢ πλάξ ἑφ' ἧς εἰκονίζονται εἶναι τεθρανωμένη, ὡς καὶ ἡ τῆς Σταυρώσεως, πιθανώτατα ἐκ λιθοβολισμοῦ, λόγῳ τοῦ ὁποίου τὰ ἄνω μέρη τῶν δύο δεξιῶν μορφῶν ἔχουσιν ἀποπέσει. Ἡ στάσις καὶ ἡ ἐνδυμασιολογία καὶ τῶν τριῶν ἱεραρχῶν εἶναι ἡ αὐτή. Ἐχοντες καὶ οἱ τρεῖς περὶ τὰς κεφαλὰς πρασίνοους φωτοστεφάνους, προβάλλουσιν ἀπὸ τοῦ λευκοκιτρίνου κάμπου (fondo) ἐνδε-

<sup>1</sup> Αἱ στιγμῶν αὗται δὲν εἶναι τόσον σαφῶς ρομβοειδεῖς, ὅσον ὁ κ. Ξενόπουλος τὰς παρέστησεν ἐπὶ τοῦ σχεδίου του. Τὰς ἀπὸ τοῦ πρωτοτύπου σημαντικὰς ἀποκλίσεις τῶν σχεδίων τοῦ κ. Ξενοπούλου δύναται τις νὰ ἐκτιμῇ παραβάλλων αὐτὰ πρὸς τὰς ἐνταῦθα παρεχομένας φωτογραφικὰς ἀπεικονίσεις τῶν ἐφραλωμένων πινάκων.

δυμένοι τὴν τυπικὴν ἀρχιερατικὴν στολὴν — φαιλόνιον, ὠμοφόριον, ἐπιγονάτιον κλπ. — κρατοῦσι δὲ καὶ οἱ τρεῖς διὰ μὲν τῆς ἀριστερᾶς χειρὸς εὐαγγέλιον μετ' ἐνσταύρου σταχώματος, ἐν ᾧ διὰ τῆς ὑψωμένης δεξιᾶς εὐλογοῦσιν. Ἐκ τῶν τριῶν κεφαλῶν σώζεται μόνον μέρος τῆς τοῦ Ἀγ. Βασιλείου καὶ ὁλόκληρος ἡ τοῦ Ἀγ. Γρηγορίου παρουσιάζουσα εὐρὺ τὸ μέτωπον καὶ τετράγωνον τὸν πώγωνα τοῦ ἁγίου. Τὰ σώματα πάντων τῶν ἱεραρχῶν εἶναι μᾶλλον ραδιναῖ αἱ δὲ πτυχώσεις τῶν ἐνδυμάτων ἔχουσι τὴν τυπικὴν βυζαντινὴν διάταξιν καὶ σχηματοποιήσιν. Ἀντιθέτως τὰ πρόσωπα εἰκονίσθησαν μετ' ἀσυνήθη διὰ βυζαντινοὺς ἄβρότητα καὶ γλυκύτητα ἐκφράσεως, ὃ δὲ πώγων καὶ ἡ κόμη μετ' ἑμίαν λεπτολόγον καὶ ἡκιστα «διακοσμητικὴν» ἀκριβείαν. Τὰ τελευταῖα ὅμως ταῦτα στοιχεῖα παρατηροῦνται κατὰ τὴν ἐποχὴν ταύτην μόνον εἰς ἔργα τῆς Δύσεως. Φαίνεται λοιπὸν ὅτι ἡ ἐξεταζομένη εἰκὼν θὰ κατεσκευάσθῃ μὲν κατὰ βυζαντινὸν τι πρότυπον ἀλλ' ὑπὸ δυτικοῦ — Ἰταλοῦ ἢ πιθανώτερον Βυζαντινοῦ ἐν Ἰταλίᾳ διαμένοντος — τεχνίτου, ὅστις θ' ἀντέγραψε τὸ πρότυπον καθ' ὅλα τὰ ἄλλα, ἐτροποποίησεν ὅμως τὰς κεφαλὰς κατὰ τὴν δυτικὴν τεχνοτροπίαν, προσθέσας μεταξὺ τῶν λέξεων τῶν ἐπιγραφῶν καὶ τὰς χαρακτηριστικὰς ρομβοειδεῖς τελείας. Θὰ ἦτο δ' ὁ τεχνίτης οὗτος ἀναμφιβόλως μαῖστωρ τις τῶν ἐν τῇ μέσῃ Ἰταλίᾳ ὑφισταμένων κατὰ τὸν μεσαιῶνα ἐργαστηρίων κατασκευῆς ἐφνυαλωμένων εἰκόνων ὡς π.χ. τὰ τῆς Faenza, τοῦ Urbino, τοῦ Pesaro καὶ ἄλλα.

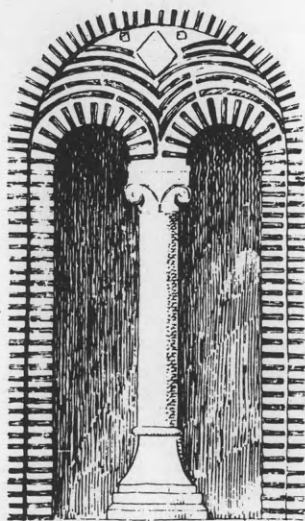

Εἰκ. 9.

Παράθυρον νοτίας πλευρᾶς.

Εἰς ἔτι μεγαλύτερον βαθμὸν παρουσιάζει τὸν φραγκικὸν χαρακτήρα ὁ εἰκονίζων τὴν Σταύρωσιν ἀριστερὸς πίναξ (εἰκ. 8). Ἐνταῦθα ἐπὶ μεγάλῳ ζωηρῷ ἀναγλύφῳ, πρασίνου σταυροῦ προβάλλοντος ἐπὶ κιτρινολεύκου κάμπου καὶ καταλαμβάνοντος ὅλον τὸ πλάτος καὶ τὸ ὕψος τοῦ πίνακος, παρίσταται ἐσταυρωμένος ὁ Ἰησοῦς, γυμνός, φέρων μόνον ἀπὸ τῆς ὀσφύος μέχρι τῶν γονάτων τὸ κολόβιον. Ἡ κεφαλὴ του — ἀπὸ τῆς ὁποίας ἔχει ἀποπέσει τὸ πρόσθιον ἡμῖσι τοῦ προσώπου — περιβαλλομένη ὑπὸ λευκοῦ φωτοστεφάνου κλίνει, ὡς συνήθως, πρὸς τ' ἀριστερά, ἡ δὲ κόμη χρώματος βαθέως καστανοῦ καταπίπτει ἐπὶ τοῦ αὐχένος καὶ τῶν ὤμων. Αἱ χεῖρες εἶναι ὀριζοντίως τεταμμέναι ἄνευ καμπυλότητος, τὸ δὲ σῶμα πίπτει μονοκόμματον ἄνευ συσπάσεως πρὸς τὰ πλάγια. Οἱ κάτω πόδες καθηλωμένοι πατοῦσιν ἐπὶ ὑποποδίου. Ὑπεράνω τοῦ σταυροῦ εἰς τὰς δύο γωνίας εὗρηται ἐν ἐξέργῳ ἀναγλύφῳ ἡ συντετμημένη ἐπιγραφή ΙC—XC. Ὁ σταυρὸς εἶναι ἐσφηνωμένος

ἐπὶ ὑψηλοῦ, πρασίνου ἐξογκώματος, εἰκονίζοντος τὸν λόφον τοῦ Γολγοθᾶ ἐντὸς κοιλότητος τοῦ ὁποῦ εἰκονίζεται μέγα τὸ κρανίον τοῦ Ἀδάμ. Ἐκατέ-



Εἰκ. 10. Ὁ Ἅγ. Γρηγόριος ὁ Θεολόγος. Τοιχογραφία ἐκ τῆς κόγχης τοῦ ἱεροῦ τοῦ Ἅγ. Βασιλείου.

ρωθεν τοῦ σταυροῦ εἰκονίζονται ἀριστερᾷ μὲν ἡ Παναγία δεξιᾷ δ' ὁ Ἅγιος Ἰωάννης ὁ Θεολόγος· φέροντες ἀμφοτέροι φωτοστεφάνους. Ὑπεράνω αὐτῶν ἀντιστοιχῶς ὑπάρχουσι γεγραμμένοι διὰ πρασίνου χρώματος αἱ συντετμημένοι ἐπιγραφαὶ ΜΡ—ΘΥ καὶ ΙΩ. Ἡ Παναγία φοροῦσα ἱμάτιον πράσινον καὶ τὸ μαφόριον, ὁμοίως πράσινον, παρίσταται εἰς μίαν ἔντονον ἀλλὰ σιωπηλὴν ἀπόγνωσιν, μὲ τὴν κεφαλὴν ἰσχυρῶς πρὸς τὰ κάτω κεκλιμένην καὶ τὰς χεῖρας τὴν μὲν πρὸ τοῦ στήθους ὀριζοντίως τὴν δὲ πρὸς τὰ κάτω δεξιὰ κεκαμμένην καὶ κρατοῦσαν τὸ ἱμάτιον. Ἀνάλογος εἶναι καὶ ἡ στάσις τοῦ Ἰωάννου, ὅστις μὲ τὰς χεῖρας συνηνωμένας κάτω καὶ τὴν κεφαλὴν ἰσχυρῶς πρὸς τὰ κάτω κλίνου-

σαν ἀποτελεῖ τὴν πάρισον μορφήν (pendant) τῆς Παναγίας. Αἱ στάσεις αὗται τῆς Παναγίας καὶ τοῦ Ἰωάννου εἰς οὐδὲν βυζαντινὸν μνημεῖον ἀπαντῶσιν ἐν ᾧ τοῦναντίον εἶναι συνήθεις εἰς ἔργα ἰταλοβυζαντινῶν σχολῶν τοῦ 14<sup>ου</sup> καὶ ἰδίᾳ τοῦ 15<sup>ου</sup> αἰῶνος.

Ὁ γλυπτὸς διάκοσμος τοῦ ναοῦ εἶναι ἐλάχιστος, ἀποτελούμενος κυρίως ἀπὸ τοὺς μαρμαρίνους κιονίσκους τῶν διλόβων παραθύρων. Οὗτοι ἄλλοτε μὲν φέρουσι τετραγώνους βάσεις ἄλλοτε δὲ πάλιν ἔχουσιν ὑψηλὴν ἀπό-

θεσιν· (εἰκ. 9). Οἱ κορμοὶ των εἶναι ἀρράβδωτοι τὰ δὲ κιονόκρανα παρουσιάζουσι τὸν κορινθιάζοντα τύπον, ὃν συναντῶμεν καὶ εἰς ἄλλους συγχρόνους περίπου ναοὺς τῆς κάτω Ἰταλίας.<sup>1</sup> Πλὴν δὲ τῶν κιονίσκων εὗρηται ἐν Ἀγ. Βασιλείῳ καὶ ἀνάγλυπτον μαρμάρινον κιονόκρανον (εἰκ. 15) ἐντετειχισμένον κατὰ τὴν ἀνατολικὴν πλευρὰν τοῦ βορείου παρεκκλησίου. Τὸ κιονόκρανον τοῦτο, σχήματος κολούρου πυραμίδος, κοσμεῖται ἐν τῷ μέσῳ διὰ σταυροῦ, πέριξ τοῦ ὁποίου ὑπάρχουσι τρίφυλλα, προέρχεται δὲ πιθανώτατα ἐξ ἀρχαιότερου τινος παλαιοχριστιανικοῦ κτηρίου τῆς Ἀμβρακίας ἢ τῆς Νικοπόλεως.

Τοιχογραφίαι.  
Ὅλοι οἱ τοῖχοι τοῦ ναοῦ καλύπτονται ἐσωτερικῶς διὰ τοιχογραφιῶν, αἵτινες ὅμως λόγῳ τῆς ἐπὶ μακρὸν σχετικῶς χρόνον παραμονῆς τοῦ κτηρίου ἀσκεποῦς, μετὰ τὴν ἀποτέφρωσιν τῆς στέγης του<sup>2</sup>, ἔχουσιν ἱκανῶς ἀποπλυθῆ ὑπὸ τῶν ὀμβρίων ὑδάτων, παρουσιάζουσαι αἱ πλεῖσται μόνον τὸν βῶλον (προπλάσμον).



Εἰκ. 11. Ὁ Ἀγ. Θεόδωρος ὁ Τήρων καὶ ὁ Ἀγ. Μηνᾶς.  
Τοιχογραφίαι τῆς νοτίας πλευρᾶς τοῦ ναοῦ.

Ἡ διάταξις τῶν εἰκόνων ἀκολουθεῖ τὸ ἐν τοῖς Μακεδονικοῖς ναοῖς ἐπικρατοῦν σύστημα, καθ' ὃ ἡ ἐπιφάνεια τῶν τοίχων διαιρεῖται ἀπὸ τινος ὕψους ἀπὸ τοῦ ἐδάφους καὶ ἄνω εἰς τρεῖς (ἢ πλείονας) καθ' ὕψος ζώνας, ὧν ἡ μὲν κατωτάτη (ὕψ. 1.72) διακοσμεῖται μὲ ὀλοσώμους μορφὰς μεμονωμένων, στρα-

<sup>1</sup> Π. χ. ἐν Ἀγ. Βενεδίκτῳ τοῦ Conversano Gr. Ionescu, Ephem. Dacoromana VI (1935) σ. 65 εἰκ. 13, ὁμοίως ἐν Lagopesole Bertaux, Art. It. mér. εἰκ. 372.

<sup>2</sup> Σεραφεῖμ, Δοκίμιον 139.



τιωτικῶν ὡς ἐπὶ τὸ πλεῖστον, ἁγίων ἢ ἀσκητῶν ὁσίων, ἡ ἀμέσως ὑπὲρ αὐτὴν ἀποτελεῖ στενὴν ζωφόρον (ὑψ. 0.75) ἐκ παρατεθειμένων μεταλλίων, ἐν οἷς εἰκονίζονται στηθαρία ἁγίων (μαρτύρων κλπ.) καὶ τέλος ἡ ἀνωτάτη ἀποτελεῖται ἐκ παρατεθειμένων συνθέσεων εἰκονιζουσῶν τὰς μεγάλας δεσποτικὰς ἢ θεο-



Εἰκ. 12. Φωτοστέφανος.

μητορικὰς ἐορτάς. Οὕτω καὶ ἐνταῦθα ἔχομεν ὅλην τὴν σειρὰν τῶν μεγάλων ἐορτῶν ἀπὸ τοῦ Εὐαγγελισμοῦ (Ν. Α. γωνία) μέχρι τῆς ψηλαφήσεως τοῦ Θωμᾶ (Β. Α. γωνία). Ὑπὲρ τὴν θύραν τῆς εἰσόδου εἰκονίζεται καὶ ἐνταῦθα ἡ Κοίμησις τῆς Θεοτόκου καὶ ὑπ' αὐτὴν ἡ Σταύρωσις, ἐκατέρωθεν δὲ ὁ Παχώμιος μὲ τὸν εἰς αὐτὸν ἐμφανιζόμενον Ἄγγελον. Τέλος ἐν τῷ ἱερῷ παρίσταται ἄνω μὲν ἡ Ἀνάληψις καὶ ἡ Πεντηκοστή, ἐν δὲ τῇ κόγχῃ ἡ Πλατυτέρα καὶ κάτω οἱ τυπικοὶ συλλειτουργοῦντες ἱεράρχαι, ἐξ ὧν προσάγομεν ἐνταῦθα ὡς δεῖγμα τὸν ἐξαιρετικῆς πραότητος περὶ τὴν ἔκφρασιν Ἁγ. Γρηγόριον τὸν Θεολόγον (εἰκ. 10) φέροντα φελόνιον, μετὰ ἐνυφασμένων κοσ-

μημάτων φυτικῶν, ἅτινα ἰδιαίτως εἰς ὑφάσματα ἐνετικῆς προελεύσεως.

Ἡ τέχνη τῶν τοιχογραφιῶν τοῦ Ἁγ. Βασιλείου εἶναι χαλαρὰ καὶ μετρία. Εἰκάζω ὅτι θὰ ἐποιήθησαν κατὰ τὸ τέλος τοῦ 17<sup>ου</sup> ἢ τὰς ἀρχὰς τοῦ 18<sup>ου</sup> αἰῶνος. Χαρακτηριστικὴ εἶναι ἡ χοῆσις διὰ πάντας τοὺς ἁγίους τῆς κάτω ζώνης ἐξέργων φωτοστεφάνων ἐξ ἀσβεστοκονίας μὲ διακόσμησιν μιμουμένην μεταλλικὰ πρότυπα (εἰκ. 11), οἷαν συνηντήσαμεν ἤδη καὶ εἰς τὰς τοιχογραφίας τῆς κάτω Παναγιάς. Εἶναι προφανὲς ὅτι οἱ φωτοστέφανοι οὗτοι εἶναι ἀπομίμησις τῶν μεταλλικῶν φωτοστεφάνων τῶν θαυματουργῶν φορητῶν εἰκόνων. Ὑπάρχουσιν ὅμως καὶ ἄλλοι φωτοστέφανοι ἁγίων εἰκονιζομένων ἐν τῷ ἱερῷ, οἵτινες φέρουσιν ὡς διάκοσμον ἄνθη μετὰ φύλλων κατὰ τὰ πρότυπα τῶν Della Robbia (εἰκ. 12). Ἐπίσης ἀξία προσοχῆς εἶναι καὶ ἡ πρὸ τοῦ στήθους τῶν στρατιωτικῶν ἁγίων (Μηνᾶ καὶ Θεοδώρου Τήρωνος (εἰκ. 11) ἐπὶ τοῦ νοτίου τοίχου, Δημητρίου καὶ Θεοδώρου Στρατηλάτου ἐπὶ τοῦ βορείου) τοποθέτησις μεγάλου πηλίνου ἐξέργου κομβίου ἀπομιμουμένου μεταλλικὸν ἐγκόλπιον. Τὸ κομβίον τοῦτο ἐν μὲν τῷ μέσῳ κοσμεῖται διὰ ρόδακος (εἰκ. 13) κατὰ δὲ τὴν περιφέρειαν φέρει τὴν ἐπιγραφὴν: *Π Ἁγία Τριάς, Ἰησοῦς Θεὸς τῶν ὅλων*.



Εἰκ. 13. Ἐγκόλπιον.

Πρὸς συμπλήρωσιν τοῦ περὶ τῶν εἰκόνων λόγου ἀναφέρω καὶ μεγάλον φορητὸν πίνακα κοσμοῦντα τὸ ξύλινον μεταγενέστερον τέμπλον τοῦ κυρίως ναοῦ. Ὁ πίναξ οὗτος εἰκονίζει τὴν Παναγίαν ἐν προτομῇ κρατοῦσαν τὸν Χριστὸν διὰ τῆς δεξιᾶς, ὅστις διὰ μὲν τῆς δεξιᾶς εὐλογεῖ ἐν ᾗ διὰ τῆς



ἀριστερᾶς κρατεῖ εἰλητάριον. Ἀμφοτέρων οἱ χροιοὶ φωτοστέφανοι φέρουσιν ἐγγάρακτα κοσμήματα. Ἡ τέχνη τῆς εἰκόνος εἶναι κρητική μὲ τὰς χαρακτηριστικὰς πυκνάς, λεπτὰς ψιμυθίας εἰς τὰ πρόσωπα. Ἀριστερᾷ τῆς Θεοτόκου εὐρηται ἡ ἐπιγραφή «*Ἡ περίβλεπτος Δέσποινα*», κάτω δ' ἀριστερᾷ δι' ἐρυθροῦ χρώματος ὑπάρχει ἡ ἐξῆς, ἐφθαρμένη ἐν μέρει, ἀφιέρωσις:

Δέσις τοῦ δούλου [τοῦ θεοῦ...]

Ετους αψις' (=1716).

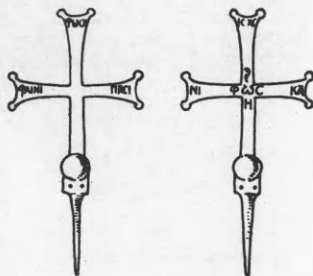

Εἰκ. 14. Σταυρός.

Ἀναφέρω ἐν τέλει ὅτι ἐπὶ τοῦ ἄνω μέρους τοῦ ἀνατολικοῦ ἀετώματος τοῦ Ἀγίου Βασιλείου ἀνευρέθη κατὰ τὰς πρό τινών ἐτῶν γενομένης ἐπισκευάς, σταυρὸς ὀρειχάλκινος (εἰκ. 14) ἰσοσκελῆς, βαίνων ἐπὶ σφαίρας, ἣτις φέρει προσηλωμένην κάτωθεν σιδηρᾶν αἰχμήν, δι' ἧς θὰ εἶχε ποτε ἐμπηχθῇ ὁ σταυρὸς εἰς τὴν κορυφήν τοῦ ἀετώματος. Πιθανώτατα λοιπὸν ἦτο καὶ ὁ ναὸς τοῦ Ἀγ. Βασιλείου σταυροπήγιον πατριαρχικόν, ὡς τόσοι ἄλλοι ἐν Ἀρτῇ<sup>1</sup>. Ὁ σταυρὸς, διαστάσεων 0,30×0,40, ἔχει τύπον παλαιοχριστιανικὸν φέρει δ' ἐπὶ τῶν σκελῶν αὐτοῦ ἐγκαράκτους τὰς συντετμημένας ἐπιγραφάς:

ἐπὶ μὲν τῆς μιᾶς ὀψεως IC - ΧϞ NI - ΚΑ καὶ ἐν σταυρικῷ συμπλέγματι  $\begin{matrix} \text{Ζ} \\ \Phi - \Omega - \text{C} \\ \text{Η} \end{matrix}$

Φῶς, Ζωή, ὅπερ εὐρηται συνηθέστατα εἰς παλαιοχριστιανικὰ μνημεῖα, ὡς π.χ. ἐν Νικοπόλει<sup>2</sup>, ἐπὶ δὲ τῆς ἐτέρας ΦΩC ΧΥ ΦΑΙΝ[Ε]Ι ΠΑΣΙ.

Χρονολογία κατασκευῆς. Ὡς χρόνος κατασκευῆς τοῦ Ἀγ. Βασιλείου ὑπ' ἄλλων μὲν θεωρεῖται τὸ τέλος τοῦ 12<sup>ου</sup> αἰῶνος<sup>3</sup>, ὑπ' ἄλλων δὲ ὁ 13<sup>ος</sup> αἰὼν<sup>4</sup> καὶ ὑπ' ἄλλων ὁ 14<sup>ος</sup> αἰὼν<sup>5</sup>. Πρὸς ἀκριβῆ καθορισμόν του θὰ βοηθηθῶμεν ἀφ' ἐνὸς μὲν ἐκ τῆς κεραμοπλαστικῆς αὐτοῦ διακοσμήσεως, ἀφ' ἐτέρου δ' ἐκ τῶν κιονοκρανῶν τῶν παραθύρων του. Καὶ τὰ μὲν κοσμήματα, ὡς ἥδη εἶδομεν, περιλαμβάνουσι τὰς ἀβακωτὰς ζωφόρους, αἵτινες δὲν ἀπαντῶνται ἐν Ἀρτῇ εἰμὴ μόνον εἰς μνημεῖα τοῦ τέλους τοῦ 13<sup>ου</sup> αἰῶνος, ὡς π.χ. εἰς τὴν παρὰ τὸ Βουλγαρέλλι Παναγίαν Βελλᾶς (1281) καὶ τὴν Παρηγο-

<sup>1</sup> Πβλ. ἐπιγραφὴν Παναγίας Μπρυνῶν Ἀρχ. Βυζ. Μν. Ἑλλ. Β' σ. 54, Ἀγ. Δημήτριον Κατσούρη (Ράλλη καὶ Ποτλῆ Σύνταγμα τόμ. Ε' σ. 106) κλπ.

<sup>2</sup> Φιλαδέλφους Δελτ. Χρυστ. Ἀρχ. Ἑτ. τ. Δ' περ. Β' (1927) σ. 51, καὶ Πρακτ. Ἀρχ. Ἑταιρ. 1926, 192. Ὁμοίος σταυρὸς ὑπάρχει καὶ ἐν τῇ Βυζ. Μουσείῳ Ἀθηνῶν. ΠΑΕ 1926, 126. Τὸ αὐτὸ δὲ σύμπλεγμα καὶ ἐν Δήλῳ Orlandos, BCH, 1936, 82.

<sup>3</sup> Ξενόπουλος, Ἑπετ. Ἑτ. Βυζ. Σπ. 5', 387.

<sup>4</sup> Diehl, Manuel d'art byzantin (1925-6) 452, Millet, École Grecque, Paris 1916 σ. 210.

<sup>5</sup> Σεραφεῖμ, Δοκίμιον 139, Diehl, Manuel<sup>2</sup> 754.

ρήτισαν (1282—1289). Ἐπειδὴ δ' αἱ τοῦ Ἀγ. Βασιλείου παρουσιάζουσι καὶ ἐφυσάλωσιν εἶναι πιθανώτατον, ὅτι ὁ Ἀγ. Βασίλειος εἶναι μεταγενέστερος τῶν δύο ἄλλων πᾶραδειγμάτων, ἥτοι θὰ εἶναι ἔργον τοῦ πρώτου ἡμίσεος τοῦ 14<sup>ου</sup> αἰῶνος. Εἰς τὸ αὐτὸ συμπέρασμα ἄγει ἡμᾶς καὶ ἡ παραβολὴ τῶν κιο-



Εἰκ. 15.

Κιονόκρανον ἐντειχισμένον εἰς τὴν Β. πτέρυγα τοῦ Ἀγ. Βασιλείου.

νοκράνων τῶν παραθύρων πρὸς ὁμοιότροπα ναῶν τῆς Κάτω Ἰταλίας, ἃτινα κατελέξαμεν ἐν σελίδι 127 σημ. 1.

Πρὸς τοιαύτην ἐν τούτοις χρονολόγησιν ἀντιτίθεται καὶ ἡ τεχνοτροπία τῶν ἐφυσάλωμένων εἰκόνων, ἥτις, ὡς ἡδὴ εἵπομεν, τάσσει αὐτὰς εἰς τὰ τέλη τοῦ 14<sup>ου</sup> ἢ τὰς ἀρχὰς τοῦ 15<sup>ου</sup> αἰῶνος, καὶ ἡ τεχνικὴ τῆς ἐφυσάλωσεως αὐτῶν, ἥτις μόνον ἐὰν θεωρηθῇ ὡς *mezza majolica*<sup>1</sup> δύναται νὰ τεθῇ εἰς τὸν 14<sup>ον</sup> αἰῶνα<sup>2</sup>. Ἡ πρέπει λοιπὸν νὰ θεωρήσωμεν

τὸν Ἀγ. Βασίλειον ὡς κτίσμα τοῦ τέλους τοῦ 14<sup>ου</sup> ἢ τῶν ἀρχῶν τοῦ 15<sup>ου</sup> αἰῶνος, ἢ νὰ δεχθῶμεν, ὅτι τὰ ἐφυσάλωμένα εἰκονίδια ἐνετειχίσθησαν μεταγενεστέρως, ἴσως ὅταν θὰ προσετέθησαν αἱ πτέρυγες.

<sup>1</sup> Πράγματι ἀντὶ τῆς παχείας ἀλοιφῆς τῶν *majolica*, ἡ γάνωσις, ἣν παρουσιάζουσι τὰ εἰκονίδια τοῦ Ἀγ. Βασιλείου εἶναι ἰσχνὴ καὶ σχεδὸν διαφανής.

<sup>2</sup> De Mauri, *L'amatore di majolica*, Milano<sup>3</sup> σ. 330. Σημειωτέον, ὅτι καὶ τὰ κύρια χρώματα, ὧν ἐγένετο χρῆσις εἰς τὰ εἰκονίδια τοῦ Ἀγ. Βασιλείου — πράσινον καὶ καστανομέλαν (= κεκαυμένον πορφυροῦν) — εἶναι ἀκριβῶς ἐκεῖνα, ὧν ἐγένετο χρῆσις εἰς τὰς λίαν πρῶιμους *majolica* ἐν Siena, Orvieto, Faenza κλπ. Πβλ. B. Rackham *Italian majolica*, London 1933 σ. 16.



Είχ. 1. Ἀποψις τοῦ Ἀγ. Νικολάου ἀπὸ ΒΔ.

## Ο ΑΓΙΟΣ ΝΙΚΟΛΑΟΣ ΤΗΣ ΡΟΔΙΑΣ

Πλὴν τοῦ Ἀγ. Δημητρίου Κατσούρη ὑπάρχει εἰς τὸ τμήμα τοῦ Κάμπου, ἐν θέσει Κιρκιζάταις, 10 περίπου λεπτά τῆς ὥρας Β. Δ. τοῦ Ἀγ. Δημητρίου καὶ ἄλλος, μικρὸς μὲν ἀλλ' οὐχ ἥττον σημαντικὸς ναὸς, τιμώμενος εἰς μνήμην τοῦ Ἀγ. Νικολάου ἐπιλεγόμενος δὲ «τῆς Ροδιάς». Τὴν ἐπωνυμίαν ταύτην ἔλαβεν ὁ ναὸς, ὡς ὑπαγόμενος ἄλλοτε εἰς μεγάλην καὶ παλαιὰν μονὴν τῆς Θεοτόκου, εὐρισκομένην πρὸς νότον τῆς Ἀρτης εἰς τὸ τέρμα τοῦ τμήματος Κάμπου μεταξὺ τῶν χωρίων Στρογγυλῆς καὶ Βίγλας<sup>1</sup>, ἐπονομαζομένην δὲ Ροδιάν. Ἡ μονὴ αὕτη εἶχε πάλοι πολλὰ καὶ μεγάλα κτήματα καὶ δὴ καὶ μετόχια, ὧν ἐν μὲν ἦτο τὸ τοῦ Τιμίου Προδρόμου<sup>2</sup>, ἕτερον δὲ εἶναι ὁ ὑπὸ ἐξέτασιν ναὸς τοῦ Ἀγ. Νικολάου (εἰχ. 1), ὅστις διατηρεῖται εὐτυχῶς σχεδὸν ἀλώβητος· διότι ἐξαιρέσει φραξέως τινῶν τῶν παλαιῶν παραθύρων του καὶ ἀνοίγματος νέων τινῶν κουφωμάτων κατὰ τὴν Β. καὶ τὴν Ν. πλευράν, πάντα τὰ λοιπὰ στοιχεῖα του παρέμειναν ἀναλλοίωτα.

<sup>1</sup> Σερφεῖμ, Δοκίμιον 171.

<sup>2</sup> Τὸ μετόχιον τοῦτο φαίνεται ὅτι ἤτό ποτε ἰδρυμένον ἐφ' ἧς θέσεως ἀργότερον ἐκτίσθη τὸ τζαμί τοῦ Φαήκ-Μπέη, ὡς ἐπικυροῖ καὶ ἡ αὐτόθι εὐρεσις μεγάλου ἀναγλύφου εἰκονίζοντος τὸν Προδρόμον, (ᾧρα περὶ αὐτοῦ ἐν τῷ περὶ τῶν βυζαντινῶν γλυπτῶν τῆς Ἀρτης κεφαλαίῳ), ἀποκειμένου δὲ σήμερον ἐν τῷ μουσεῖῳ Ἀρτης.

Ἀρχιτεκτονική. Ὁ ναός, οὕτινος τὴν κάτοψιν καὶ τὴν κατὰ μῆκος τομὴν παρέχει ἡ παρατιθεμένη εἰκὼν 2, ἀνήκει εἰς τὸν τύπον τῶν ἐγγεγραμ-

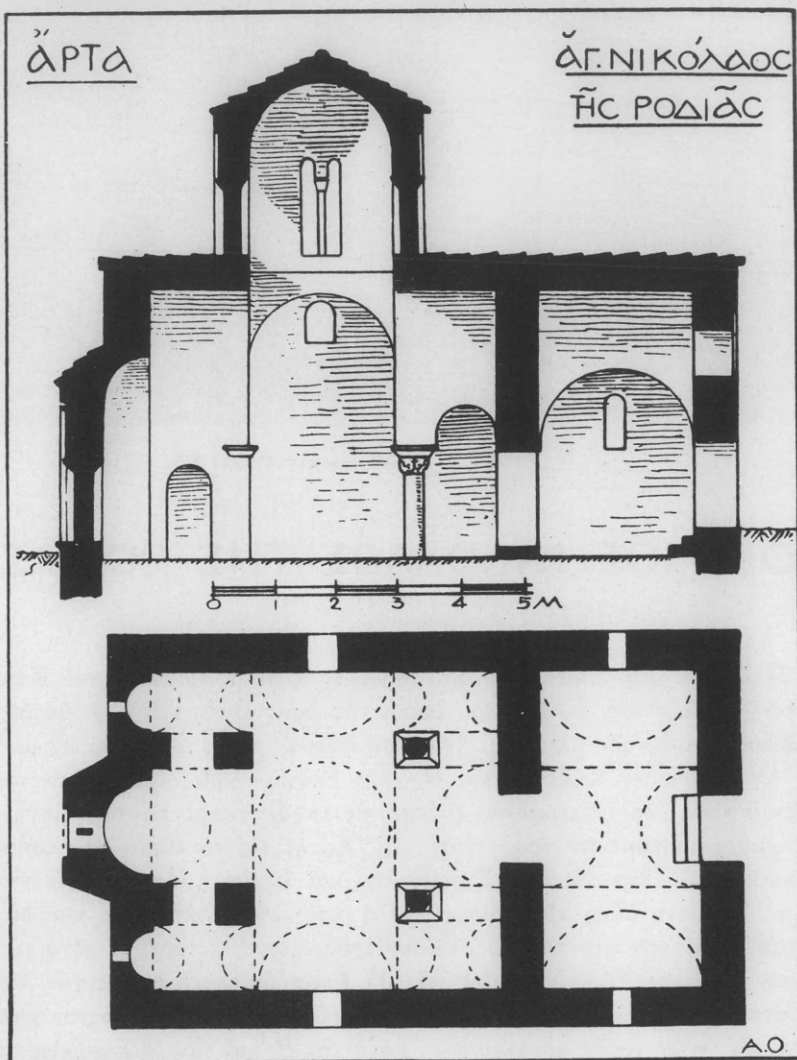

Εἰκ. 2. Κάτοψις καὶ τομὴ τοῦ Ἁγ. Νικολάου.

μένων σταυροειδῶν μετὰ τρούλλου, ὑπάγεται δ' εἰς τὴν κατηγορίαν τῶν δικιονίων, ἐκείνων δηλαδή, ὧν ὁ τρούλλος στηρίζεται ἀφ' ἑνὸς μὲν ἐπὶ δύο κιόνων τοποθετημένων παρὰ τὴν ΒΔ καὶ τὴν ΝΔ γωνίαν, ἀφ' ἑτέρου δ' ἐπὶ τῶν μετώπων τῶν δύο κατὰ μῆκος τοίχων, οἵτινες χωρίζουσι τὸ κυρίως ἱερὸν ἀπὸ

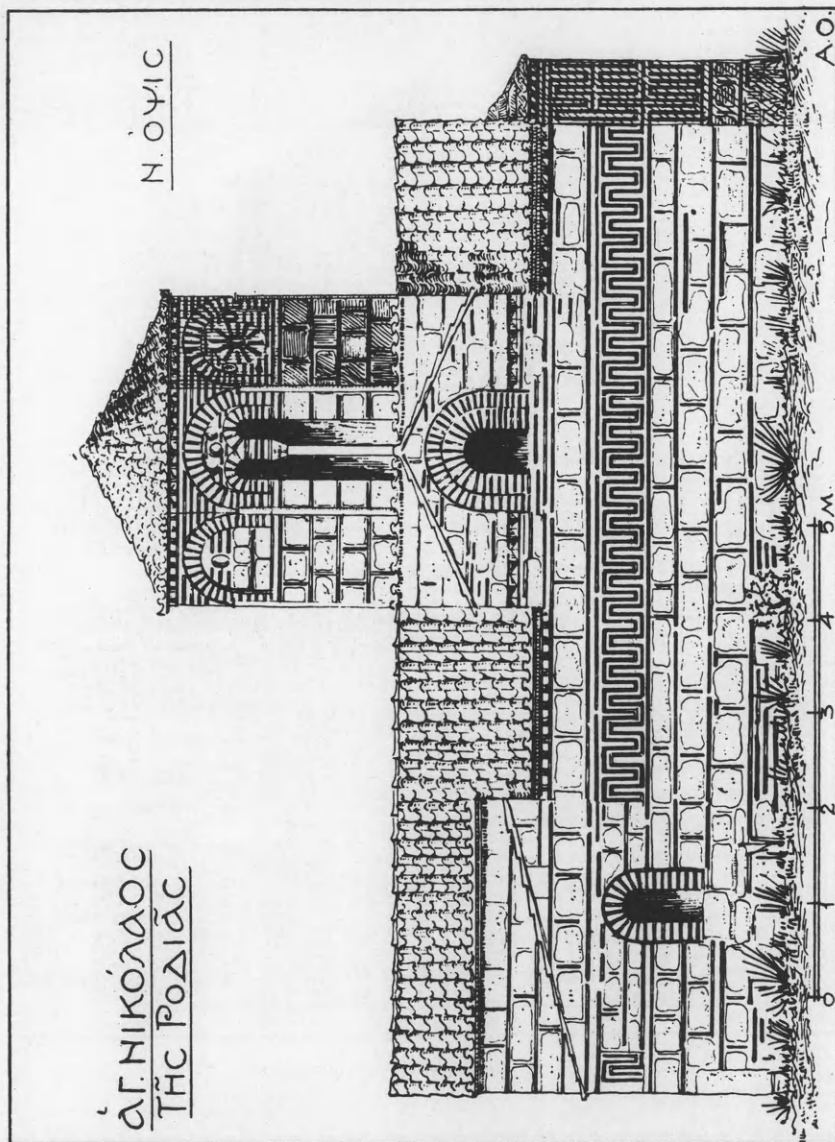

Ειχ. 3. Νοτία πλευρά τοῦ Ἀγ. Νικολάου τῆς Ροδιάς.



τῆς προθέσεως καὶ τοῦ διακονικοῦ. Ὁ σταυρὸς εἶναι ἐνταῦθα ἐγγεγραμμένος εἰς ὀρθογώνιον, ὅπερ προσεγγίζει αἰσθητῶς τὸ τετράγωνον, (ἐσωτερικαὶ δια-

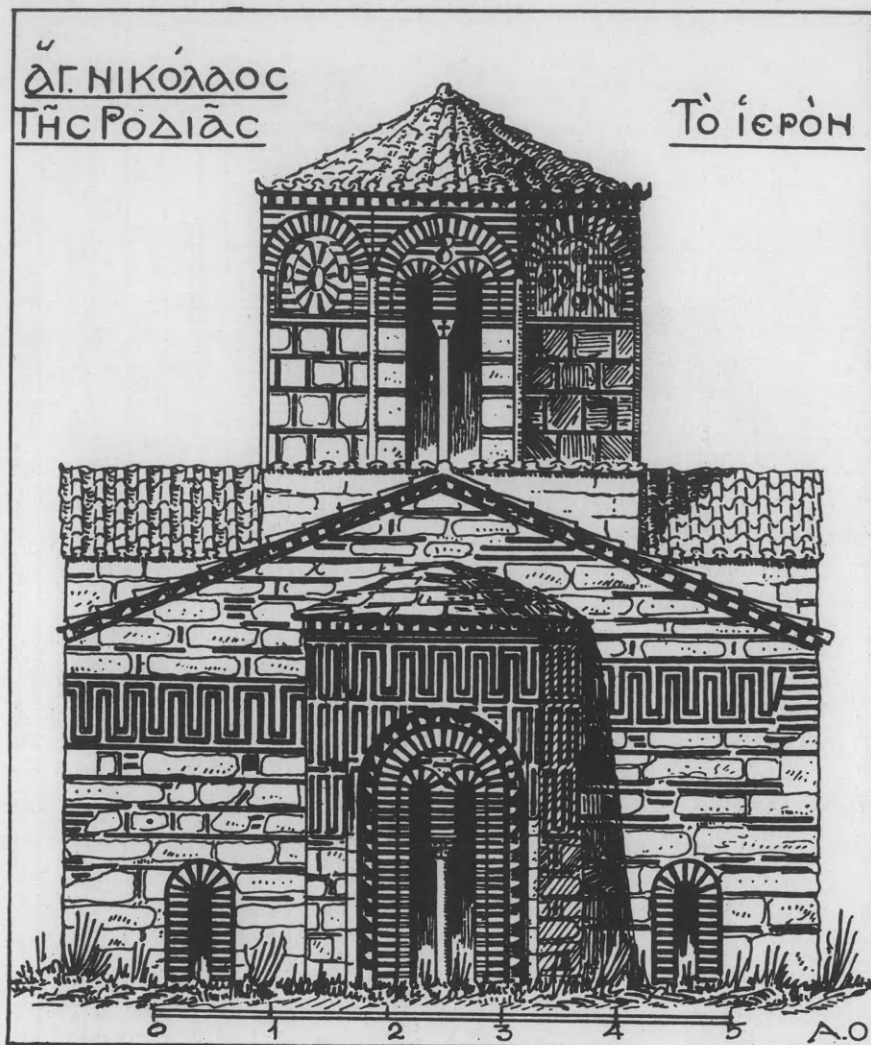

Εἰκ. 4. Τὸ ἱερόν τοῦ Ἁγ. Νικολάου.

στάσεις  $5.25 \times 5.67$  μ.). Εἰς τὸ ὀρθογώνιον δὲ τοῦτο εἶναι προσκεκολλημένη πρὸς ἀνατολὰς μὲν μία καὶ μόνη κόγχη ἡμιεξάγωνος, διάτρυπωμένη ὑπὸ διλόβου παραθύρου, πρὸς δυσμὰς δὲ νάρθηξ ὀρθογώνιος, πλάτους 2.55, καταλαμβάνων ὅλον τὸ πλάτος τοῦ ναοῦ (εἰκ. 2).



Πάντα τὰ μέρη τοῦ ναοῦ ἦτοι αἱ τέσσαρες κεραῖαι τοῦ σταυροῦ, οἱ μεταξὺ αὐτῶν καὶ τοῦ περιγεγραμμένου τετραγώνου καταλειπόμενοι τέσσαρες μικροὶ χώροι καὶ τέλος τὰ τρία τμήματα, εἰς ᾧ χωρίζεται ὁ νάρθηξ, εἶναι κεκλυμμένα διὰ κυλινδρικῶν καμαρῶν κατὰ τὸ ἐν τῇ κυρίως Ἑλλάδι κυριαρχοῦν σύστημα<sup>1</sup>. Λόγῳ δὲ τῶν μικρῶν σχετικῶς διαστάσεων τοῦ ναοῦ μόνον ἡ μεσαία κόγχη τοῦ ἱεροῦ ἐξέχει, αἱ δὲ λοιπαὶ δύο — προθέσεως καὶ διακονικοῦ — διεμορφώθησαν ὡς ἡμικυκλικαὶ βαθύνσεις ἐν τῷ πάχει τοῦ ἀνατολικοῦ τοίχου (εἰκ. 2).

Διαμόρφωσις τοῦ ἐξωτερικοῦ. Ὁ ναὸς εἶναι ἐκτισμένος κατὰ στρώσεις ὀριζοντίας διὰ κανονικῶν, σκληρῶν ἀσβεστολίθων, κατὰ τοὺς ἀρμούς τῶν ὁποίων παρεμβάλλονται παχεῖαι, ζωηρῶς ἐρυθραί, πλίνθοι (εἰκ. 1 καὶ 3). Κεραμοπλαστικά κοσμήματα, οἷα συναντῶμεν εἰς τοὺς λοιποὺς ναοὺς τῆς Ἀρτης, δὲν φέρει ὁ Ἀγ. Νικόλαος, μόνον δὲ μία πλατεῖα ζωφύρος ἐκ μαιάνδρων κοσμεῖ τὰς τρεῖς πλευρὰς τοῦ ναοῦ καὶ τὴν δυτικὴν πλευρὰν τοῦ νάρθηκος (εἰκ. 3 καὶ 4). Ἰδιαιτέρως πλουσία εἶναι ἡ διὰ τριπλῆς σειρᾶς μαιάνδρων διακόσμησις τῆς τριπλεύρου κόγχης τοῦ ἱεροῦ (εἰκ. 4). Ὡς γεῖσα ἐχρησιμοποιήθησαν πανταχοῦ τοῦ ναοῦ ὀδοντωταὶ ταινίαι. Ἰσχύει δὲ τοῦτο γενικῶς δι' ὅλους τοὺς ναοὺς τοῦ δεσποτάτου, οἵτινες, καίπερ ὄντες κτίσματα τῶν μετὰ τὸ 1200 χρόνων, δὲν χρησιμοποιοῦσιν, ὡς οἱ τῆς νοτίου Ἑλλάδος, πώρινα γεῖσα ἀλλὰ πλίνθινα, ἀκολουθοῦντες κατὰ τοῦτο τὴν παράδοσιν τῆς πρωτεύουσας.

Ὁ ναὸς ἔφερε κατὰ μὲν τὸ κύριον αὐτοῦ σῶμα ὀλίγα μονόλοβα τοξωτὰ παράθυρα: ἐν ὑπεράνω τῆς θύρας τῆς εἰσόδου (εἰκ. 1), ἀνὰ ἐν κατὰ τὰ πλάγια τοῦ νάρθηκος (εἰκ. 3) καὶ ἀνὰ ἐν κατὰ τὰ τύμπανα τῶν ἐγκαρσίων κεραίων τοῦ σταυροῦ, εὐθὺς ὑπὸ τὸ ἀέτωμα (εἰκ. 3). Τέλος αἱ κόγχαι τῆς προθέσεως καὶ τοῦ διακονικοῦ διατρυπῶνται ὑπὸ στενοῦ (0.20) μονολόβου παραθύρου. Καὶ τῆς μὲν προσόψεως καὶ τῶν τυμπάνων τὰ παράθυρα περιβάλλονται ὑπὸ διπλῶν πλαισίων πλίνθων, ἅτινα διήκουσι μέχρι τῆς ποδιάς, τὰ δὲ τῶν πλαγίων πλευρῶν τοῦ νάρθηκος ἔχουσιν ἀπλᾶ τὰ πλαίσια (εἰκ. 3). Ἡ κόγχη τοῦ ἱεροῦ διετρυπᾶτο ὑπὸ διλόβου παραθύρου, περιβαλλομένου ὑπὸ πλινθίνου πλαισίου καὶ ὀδοντωτῆς ταινίας (εἰκ. 4), ὑπὸ διλόβων δ' ὡσαύτως παραθύρων διετρυπῶντο καὶ αἱ τέσσαρες ἐκ τῶν ὀκτὼ πλευρῶν τοῦ τρούλλου, οὗτινος ἡ σφενδόνη εἶναι ἐκτισμένη διὰ κανονικῶν πλινθοπεριβλήτων λίθων. Σήμερον τὰ παράθυρα τοῦ τρούλλου, ὡς καὶ τῆς κόγχης τοῦ ἱεροῦ, εἶναι πεφραγμένα διὰ τοιχοποιίας, ἥτις ὅμως εἶναι παλαιὰ (εἰκ. 1 καὶ 3) προερχομένη πιθανώτατα ἤδη ἀπὸ τῶν μέσων τοῦ 15<sup>ου</sup> αἰῶνος, ὅτε θὰ ἐτοιχίσθησαν τὰ παράθυρα, χάριν ἀσφαλείας, ἀφαιρεθέντων καὶ τινων τῶν μαρμαρίνων κιονίσκων, οἵτινες ἐχώριζον τοὺς λοβούς των.

Τὰ τέσσαρα δίλοβα παράθυρα τοῦ τρούλλου περιβάλλονται ὑπὸ ἀπλῶν ἡμικυκλικῶν πλαισίων (εἰκ. 1 καὶ 3), ὧν ὅμοια καὶ εἰς τὸ αὐτὸ ὕψος ὑπάρχουσι,

<sup>1</sup> Millet, *L'école Grecque dans l'architecture byzantine*, Paris 1916 σ. 68.

χάριν ὁμοιομορφίας, καὶ εἰς τὰς ὑπολοίπους πλευρὰς τοῦ τρούλλου, δίκην τυφλῶν παραθύρων. Τὰ τελευταῖα δὲ ταῦτα περιβάλλουσι τύμπανον, ὅπερ διακοσμεῖται δι' «ἡλίων» ἥτοι διὰ κυκλοτερῶς διατεταγμένων πλίνθων (εἰκ. 3).



Τὴν ὅλην δὲ διακόσμησιν τοῦ ραδινοῦ τρούλλου συνεπλήρουν πολυάριθμα, ἐγχρωμα, σκυφωτὰ πινάκια, ὧν σήμερον σώζονται δυστυχῶς μόνον αἱ ἐπὶ τοῦ κονιάματος, ἐφ' οὗ προσεκολλῶντο, καταλειφθεῖσαι κοιλότητες. Ἦσαν δὲ τὰ εἰρημένα σκυφία ἄλλα μὲν τοποθετημένα εἰς τὸ κέντρον τῶν «ἡλίων» (εἰκ. 3) ἄλλα δὲ ἑκατέρωθεν αὐτῶν καὶ τέλος ἄλλα ἐν τῷ κέντρῳ τοῦ ὑπερθεῖν τῶν παραθύρων τυμπάνου (εἰκ. 3).



Εἰκ. 6. Κιονόκρανον ΒΔ γωνίας.

Ἀξιοπαρατήρητος εἶναι καὶ ἡ διάταξις τῆς στέγης τοῦ ναοῦ (εἰκ. 4), καθ' ἣν μία ἐνιαία ἀμφικλινῆς στέγη καλύπτει τὴν ἀνατολικὴν κεραίαν τοῦ σταυροῦ καὶ τὰ παρ' αὐτὴν δύο μικρὰ διαμερίσματα (ΒΑ καὶ ΝΑ), ὡς ἐπίσης ἄλλη ὁμοία ἰσομεγέθους στέγη καλύπτει τὴν δυτικὴν κεραίαν καὶ τὰ παρ' αὐτὴν διαμερίσματα (ΒΔ καὶ ΝΔ). Ἡ τοιαύτη διάταξις, ἐφαρμοσθεῖσα καὶ εἰς ἄλλους ναοὺς τῆς κυρίως Ἑλλάδος καὶ τῆς Μακεδονίας, ἐγένετο προφανῶς χάριν εὐκολίας, πρὸς ἀποφυγὴν δηλ. ἐκτελέσεως πολλῶν μικρῶν στεγῶν, ἀλλ' εἰς βάρος ἐν τούτοις τῆς πλαστικότητος τοῦ μνημείου. Ἐνδιαφέρων τέλος εἶναι καὶ ὁ τρόπος στεγάσεως τοῦ νάρθηκος, ὅστις ἐνθυμίζει τὸν τῆς ἐν Ἀθῆναις Γοργοπηκόου<sup>1</sup> καὶ ἄλλων μικρῶν ναῶν τῆς Ἀττικῆς<sup>2</sup>.

Ἐσωτερικὴ διακόσμησις. Ἐν ἀντιθέσει πρὸς πάντας τοὺς ἄλλους ναοὺς τῆς Ἀρτης ὁ Ἁγ. Νικόλαος τῆς Ροδιᾶς διετήρησε τὴν ὥραϊαν του ἐσωτερικὴν διακόσμησιν σχεδὸν ἀναλλοίωτον, τόσον τὴν γλυπτικὴν ὅσον καὶ τὴν γραπτὴν. Καὶ τὴν μὲν γλυπτικὴν διακόσμησιν βλέπομεν ἐνταῦθα οὐχὶ εἰς τὸ

<sup>1</sup> Michel—Struck, Ath. Mitt. 1906 σ. 296 εἰκ. 4.

<sup>2</sup> Ὅμορφη ἐκκλησιά Ὁρλάνδος, Ἡ ὁμορφη ἐκκλησιά, Ἀθῆναι 1921 σ. 15 εἰκ. 13.

εἰκονοστάσιον, διότι λίθινον τέμπλον οὐδέποτε, ὡς φαίνεται, ἀπέκτησεν ὁ ἔξεταζόμενος ναός, ἀλλ' ἐπὶ τῶν κιονοκράνων τῶν δύο χαμηλῶν κίωνων, οἵτινες στηρίζουσι τὸν τροῦλλον. Οἱ κίονες οὗτοι, ὕψους μόλις 1.86 μ. μετὰ τοῦ κιονοκράνου, εἶναι μαρμάρινοι ἔχοντες τοὺς κορμούς ἀρραβδώτους καὶ πατοῦντας ἐπὶ τοῦ ἐδάφους ἄνευ τῆς

μεσολαβήσεως βάσεως (εἰκ. 2). Τὰ καθαρῶς τεκτονικὰ κιονόκρανά των ἀποτελοῦνται ἐκ δύο μερῶν ἥτοι τοῦ κυβοειδοῦς σώματος καὶ ἐνὸς ὑπεράνω αὐτοῦ κειμένου κολουροπυραμιδοειδοῦς ἐπιθήματος. Τόσον τὸ σῶμα ὅσον καὶ τὸ ἐπίθημα ἀμφοτέρων τῶν κιονοκράνων κοσμοῦνται καὶ κατὰ τὰς τέσσαρας αὐτῶν πλευράς, τὸ μὲν διὰ ποικίλων παραστάσεων, τὸ δὲ δι' ὀδόντων καὶ ἀνθεμίων. Καὶ τοῦ μὲν σώματος αἱ παραστάσεις εἶναι πρόστυποι, οἷον ἐπιπεδόγλυφοι, ἐν ᾧ τοῦναντίον ὁ διάκοσμος τῶν ἐπιθημάτων εἶναι περισσότερον ἀνάγλυφος. Ὅσον ἀφορᾷ τὰς παραστάσεις ἐπὶ μὲν τοῦ βορείου κίονος παρίσταται κατὰ μὲν τὴν πρὸς Α βλέπουσαν πλευράν, ἐπὶ πεδίου ἐσχηματοποιημένων φύλλων, ἀετὸς μονοκέ-



Εἰκ. 7. Κιονόκρανον ΒΔ γωνίας.

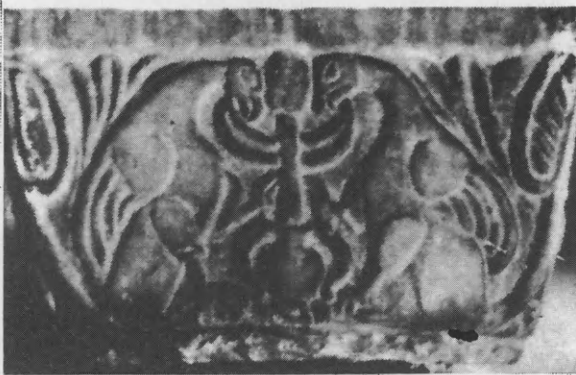

Εἰκ. 8. Κιονόκρανον ΒΔ γωνίας.

φαλος, στρέφων πρὸς τὰ δεξιὰ τὴν κεφαλὴν καὶ ἔχων ἀνοικτὰς τὰς πτέρυγας (εἰκ. 5) ἐπὶ δὲ τῆς νοτίας πλευρᾶς ὥραϊος ἰσοσκελῆς, ἀγκυλωτὸς σταυρὸς περιβαλλόμενος ὑπὸ συμπλέγματος ἀνθεμίων (εἰκ. 6). Ἐπὶ δὲ τῆς Β πλευρᾶς εἰκονίζεται παγώνιον κυρτούμενον εἰς ὥραϊαν καμπύλην, ἵνα διὰ τοῦ ράμφους καθαρῶς τὸν ὄνυχά αὐτοῦ (εἰκ. 7) καὶ τέλος κατὰ τὴν δυτικὴν δύο πτηνὰ πίνοντα ἐκ περιρραντηρίου ὀρθουμένου μεταξύ των<sup>1</sup>. Αἱ δύο τελευταῖαι παρα-

<sup>1</sup> Περί τοῦ θέματος τούτου ὄρα Strzygowski ἐν Röm. Mitt. XVII (1908)



Εἰκ. 9. Κιονόκρανον Ν.Α. γωνίας.

τῶν διλόβων παραθύρων τῆς κόγχης τοῦ ἱεροῦ καὶ τοῦ τρούλλου φέρουσι κολουροπυραμιδοειδῆ ἐπιθήματα (εἰκ. 10), ἐξ ὧν τῆς μὲν κόγχης κοσμοῦνται δι' ἰσοσκελοῦς σταυροῦ ἀπὸ τῶν κεραιῶν τοῦ ὁποῖου ἐκφύονται ἀνθήμια (εἰκ. 10), τοῦ δὲ τρούλλου φέρουσιν ἀπλοῦς ἐκτύπους σταυροὺς ἐπὶ βαθμίδων. Καὶ ὁ μὲν κορμὸς τῶν κιονίσκων τῆς κόγχης παρουσιάζει τὴν ἀμφοικτάγωνον, γνωστὴν καὶ ἐξ ἄλλων μνημείων μορφὴν (εἰκ. 10), ὁ δὲ τῶν κιονίσκων τοῦ τρούλλου τομὴν ἀπλὴν ὀρθογώνιον.

Αἱ τοιχογραφίαι, αἵτινες καλύπτουσι τοὺς τοίχους καὶ τοὺς θόλους τοῦ ναοῦ διατηροῦνται ἐν καλῇ ὁπωσοῦν καταστάσει, πολλαὶ ὁμῶς ἐξ αὐτῶν ἔχουσι καλυφθῆ δι' ἀλάτων, ἅτινα ἔχουσιν ἀποθέσει. ἐπ' αὐτῶν τὰ περιλείχοντα τοὺς τοίχους ὕδατα. Τοῦ τρούλλου μάλιστα αἱ εἰκόνες ἔχουσιν αἱ πλεῖσται καταπέσει.

σ. 185 ἔ. Ἑρμηνείαν δὲ τῆς συμβολικῆς αὐτοῦ παρὰ von Spiess: Die Behälter des Unsterblichkeitstrankes ἐν Mitt. der anthropolog. Gesellschaft in Wien XLIV (1904) σ. 17 ἔ.

στάσεις ἔχουσι σχεδιασθῇ μετὰ περισσῆς χάριτος καὶ ἀφελείας. Ἐπὶ τοῦ ὑπεράνω τοῦ περιγραφέντος κιονοκράνου ἐπιθήματος εἰκονίζονται ἀνθήμια—ὑπενθυμίζοντα μακρόθεν κλασσικὰ πρότυπα—προσέτι δὲ καὶ σταυρὸς ἐντὸς συμπλέγματος φυλλωμάτων (εἰκ. 6).

Ἐπὶ δὲ τοῦ νοτίου κίονος εἰκονίζονται ἐφ' ἅπασων τῶν πλευρῶν σταυροὶ (εἰκ. 9) καὶ ἐπὶ τοῦ ἐπιθήματος μεταξὺ ἄλλων καὶ ὁ διπλοῦς σταυρὸς τῆς σταυρώσεως.

Πλὴν δὲ τῶν κιόνων καὶ οἱ κιονίσκοι

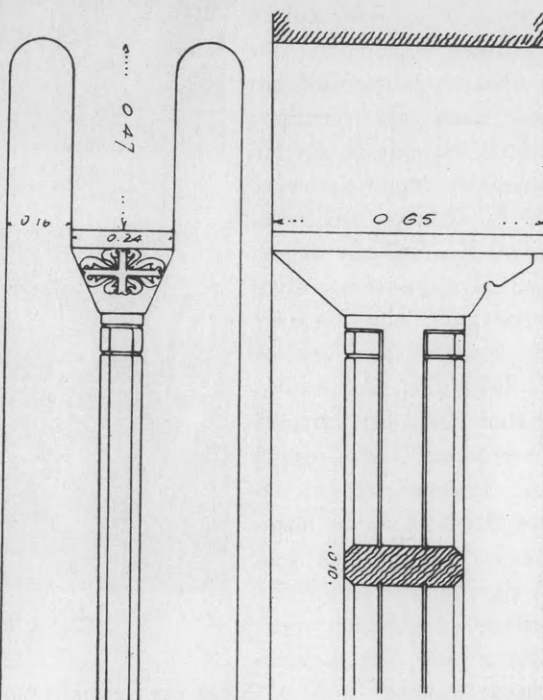

Εἰκ. 10. Παράθυρον τοῦ ἱεροῦ (ὄψις καὶ τομή).

Ὅσον ἀφορᾷ τὴν εἰκονογραφικὴν διάταξιν, αὕτη ἀκολουθεῖ καὶ ἐνταῦθα τὴν δογματικῶς ὀρισθεῖσαν θέσιν τῶν παραστάσεων. Οὕτω ἐν μὲν τῇ μεσαίᾳ κόγχῃ τοῦ ἱεροῦ εἰκονίζεται, ὡς συνήθως, ἡ Πλατυτέρα τῶν Οὐρανῶν φέρουσα ἐπὶ τῶν γονάτων τὸν Ἰησοῦν εὐλογοῦντα διὰ τῆς δεξιᾶς. Κάτωθεν εἰκονίζοντο



Εἰκ. 11. Τοιχογραφία τῶν Εἰσοδίων τῆς Θεοτόκου.

ιεράρχαι συλλειτουργοῦντες, ὧν σώζονται σήμερον ὀλίγα μόνον τμήματα. Ἐπὶ τῶν κατακορύφων τοιχωμάτων τοῦ ἀνατολικοῦ σκέλους τοῦ σταυροῦ εἰκονίζεται ἡ Μετάληψις τῶν Ἀποστόλων, παριστανομένων μὲ ραδινὰς ἀναλογίας καὶ πορφυρεᾶ ἱμάτια ἐπὶ ἀέρος ζωηρῶς κυανοῦ χρώματος. Ἐπιγραφαὶ διὰ λευκοῦ χρώματος γεγραμμέναι ἀναγράφουσι τὸ «*λάβετε φάγετε*» καὶ τὸ «*πίετε ἐξ αὐτοῦ πάντες*». Κατὰ δὲ τὴν καμπύλην τοῦ θόλου παρεστάθη καθ' ὅλον τὸ ἀνάπτυγμα τῆς καμάρας ἡ Ἀνάληψις, ἐν ἣ ὁ Χριστὸς εἰκονίζεται,



ὡς συνήθως, ἐντὸς μεγάλου κυκλικοῦ δίσκου φερομένου ὑπὸ τεσσάρων ὁρμητικῶς πετώντων ἀγγέλων. Κάτωθεν τοῦ Χριστοῦ ἴσεται ἡ Παναγία μετὰ τῶν Ἀποστόλων, πρὸς οὓς δύο ἄγγελοι ἀγγέλου τὸ θαῦμα: Ἐπὶ τῆς πρὸς τὴν πρόθεσιν ἀγούσης θύρας παρίστανται δύο ἅγιοι ἐπίσκοποι, ὧν εἰς ὁ ἅγ. Σπυρίδων (ΣΠΗΡΙΔΟΝ). Ἐν τῇ κόγχῃ τῆς προθέσεως εἰκονίζεται κάτω μὲν ὁ Ἀρχάγγελος Μιχαήλ, ἄνω δὲ τὰ Εἰσοδία τῆς Θεοτόκου (εἰκ. 11). Ὁ κάτωθεν τοῦ κιβωρίου τῆς ἁγ. Τραπεζῆς ἱστάμενος ἀρχιερεὺς Ζαχαρίας ὑποδέχεται τὴν εἰς τὸ ἱερὸν ὁδηγουμένην τριετῇ Παναγίαν, ἣτις συνοδεύεται ὑπὸ ὁμίλου πολυτελῶς ἐνδεδυμένων παρθένων, αἵτινες κρατοῦσιν εἰς τὴν χεῖρα λαμπάδα ἀνημμένην. Ὅπισθεν τοῦ ὁμίλου εἰκονίζονται οἱ γονεῖς τῆς Θεοτόκου, Ἰωακεῖμ καὶ Ἄννα, ὑπεράνω δ' αὐτῶν οἰκοδομήματα μετὰ κουφίζόντων κοσμημάτων. Εἰς τὸ δεξιὸν τῆς αὐτῆς εἰκόνος παρίσταται ἡ μικρὰ Παναγία καθημένη ἐπὶ τοῦ συνθρόνου τοῦ ἱεροῦ, πρὸς ταύτην δὲ ἄγγελος καθιπτάμενος κομίζει τὸν ἄρτον, δι' οὗ ἐτρέφετο κατὰ τὴν ἐν τῷ ναῷ δωδεκαετῇ αὐτῆς παραμονήν, ὡς λεπτομερῶς διαλαμβάνει τὸ ἀπόκρυφον πρωτευαγγέλιον τοῦ Ἰακώβου (*Tischendorf, Evangelia Apocrypha* ἔκδ. 2<sup>α</sup> Λιψία 1876 σ. 14). Ἡ ἡμετέρα παράστασις παρουσιάζει τοῦτο τὸ ἰδιαίτερον: ὅτι εἰκονίζει τὰς συντρόφους τῆς Θεοτόκου ὁμηλικούς πρὸς ἐκείνην ἥτοι εἰς τὴν αὐτὴν μικρὰν κλίμακα ὅφ' ἦν καὶ τὴν Θεοτόκον καὶ δὴ εὐθὺς ὅπισθεν αὐτῆς ἥτοι παρεμβالλομένης μεταξὺ τῆς Παναγίας καὶ τῶν γονέων της. Εἰς τὰς μέχρι τοῦδε γνωστὰς παραστάσεις τῶν Εἰσοδίων αἱ σύντροφοι παρθένοι εἰκονίζονται πάντοτε εἰς μεγάλην κλίμακα, ἴστανται δὲ ἄλλοτε μὲν ὅπισθεν τῶν γονέων τῆς Παναγίας<sup>1</sup>, ἄλλοτε δὲ πλησίον αὐτῆς<sup>2</sup>. Ὅμηλικες περίπου καὶ εἰς τὴν αὐτὴν σχεδὸν πρὸς τὴν Θεοτόκον κλίμακα παρίστανται αἱ σύντροφοι αὐτῆς παρθένοι μόνον εἰς τοιχογραφίας τῆς Ἀνατολῆς, ὡς π.χ. ἐν Λάτρω<sup>3</sup>, ἐν τῷ ναῷ τοῦ Ἀρχαγγέλου τῆς Καππαδοκίας<sup>4</sup> καὶ ἐν Κούρτ-Μπογκάν<sup>5</sup>. Καὶ εἰς τὰς τρεῖς ὁμως ταύτας περιπτώσεις αἱ σύντροφοι δὲν παρίστανται, ὡς ἐνταῦθα, εὐθὺς παρὰ τὴν Παναγίαν ἀλλ' ὅπισθεν τῶν γονέων αὐτῆς. Ἐντελῶς δὲ εἰς τὴν αὐτὴν πρὸς τὴν Θεοτόκον κλίμακα ἀλλ' ὁμως καὶ πάλιν

<sup>1</sup> Δαφνὶ Millet, Le monastère de Daphni πίν. XIX, 2, Bojana Grabar, L'église de Bojana. Sofia 1924 πίν. XXXIX. Muratoff, Peint. byz. CLXVIII. Λαύρα Millet, Athos. Les peintures πίν. 130, 2, Ξενοφώντος ἔ. ἀ. 183, 1.

<sup>2</sup> Μ. Χελανδαρίου Millet, Athos. Les peintures πίν. 74, 2. Βατοπέδι Millet, ἔ. ἀ. 86, 1. Δοχειαρίου ἔ. ἀ. πίν. 225.

<sup>3</sup> Der Latmos (Milet III, 1) πίν. VI, 1.

<sup>4</sup> G. de Jerphanion, Les églises rupestres de Cappadoce, 3<sup>me</sup> Album πίν. 156.

<sup>5</sup> G. Millet-T. Rice, Byzantine painting at Trebizond, London 1936 πίν. 5 καὶ LVII, 3.



ὅπισθεν τῶν γονέων εἰκονίζονται αἱ παρθένοι ἐν τῷ ὑπ' ἀριθ. 2 χειρογράφῳ τῆς ἐν Ἀθῶ μονῆς τοῦ Ἀγ. Παντελεήμονος<sup>1</sup>.

Ἐπὶ τῆς καλυπτοῦσης τὴν προθέσιν καμάρας εἰκονίζετο ἡ Πεντηκοστή, ἣν δυστυχῶς καλύπτουσι τὰ ἐξανθήματα τῶν ἀλάτων τοῦ τοίχου. Ἐπὶ τοῦ



Εἰκ. 12. Ὁ Παλαιὸς τῶν Ἡμερῶν.

ναοῦ τοίχου τῆς προθέσεως εἰκονίζεται ὁ ἀσπασμὸς Ἀννης καὶ Ἑλισσάβετ. Ἐν δὲ τῷ διακονικῷ παρίσταται ἀντιστοίχως ἐν μὲν τῇ κόγχῃ ὁ Ἀρχάγγελος Γαβριήλ, ὑπεράνω δ' αὐτοῦ ὁ Παλαιὸς τῶν Ἡμερῶν (εἰκ. 12) κρατῶν εἰλητάριον ἐφ' οὗ ἡ ἐπιγραφή: Ἐγὼ Θεός/ς πρότος (Ἡσ. 41,4) πλὴν ἐμοῦ οὐκ [ἔσονται σοι θεοὶ ἕτεροι] (Ἐξ. 20,3). Ἡ λευκή του κόμη πίπτει ἐκατέρωθεν

<sup>1</sup> Lambros, Catalogue of the greek manuscripts of Mount Athos, Oxford 1908 φ. 202 Α. Φωτογραφίαν τῆς σχετικῆς εἰκόνης ἐπέδειξεν ἡμῖν εὐγενῶς ὁ κ. Ξυγγόπουλος.

τοῦ προσώπου χωριζομένη εἰς μικροὺς παραλλήλους βοστρύχους. Ὁ Θεὸς εἰκονιζόμενος ἐν προτομῇ ἐν αὐστηρῶς μετωπικῇ στάσει ἀτενίζει τὸν θεατὴν διὰ διαπεραστικοῦ ἀλλὰ μειλχίου βλέμματος. Φορεῖ δὲ χιτῶνα λευκοκύανον καὶ ἐρυθρὸν ἱμάτιον.

Ἐπὶ τῆς πρὸς τὸ ἱερὸν ἀγοῦσης θύρας τοῦ διακονικοῦ εἰκονίζεται ἀφ' ἑνὸς μὲν ὁ Ἀγ. Ἰγνάτιος ὁ Θεοφόρος, ἀφ' ἑτέρου δὲ ὁ Ἀγ. Διονύσιος. Ἐπὶ δὲ τῶν τοίχων τοῦ διακονικοῦ εἰκονίζονται: ἐπὶ μὲν τοῦ βορείου ὁ Ἀγ. Πολύκαρπος Σμύρνης, ἐπὶ δὲ τοῦ νοτίου ὁ Ἀγ. Γρηγόριος ὁ Θαυματουργὸς καὶ παρ' αὐτὸν οἱ βασιλεῖς Ἀγιοὶ Κωνσταντῖνος καὶ Ἑλένη, περιβεβλημένοι τὰς βασιλικὰς μετὰ μαργαριτῶν στολάς. Ἡ Ἀγ. Ἑλένη μάλιστα, στρέφουσα κατὰ τρία τέταρτα πρὸς τὸν ἐν τῷ μέσῳ τῶν δύο ἁγίων τίμιον Σταυρόν, φορεῖ καὶ τὰ ἀπὸ τοῦ στέμματος κατερχόμενα *κατάσειστα ἢ παραπενδούλια*. Τέλος ἐπὶ τῆς καμάρας, ἧτις καλύπτει τὸ διακονικὸν παρεστάθῃ κατὰ μὲν τὸ βόρειον ἡμῖς ἢ Προσκύνησις τῶν Μάγων, κατὰ δὲ τὸ νότιον παρὰστάσις δυοδιάκριτος λόγφ τῶν ἀλάτων, μὲ πύργον εἰς τὸ δεξιὸν ἄκρον καὶ κουφικὰ κοσμήματα.

Ἐπὶ τῆς νοτίας καμάρας, διηρημένης εἰς δύο, παρίσταται ἀνατολικῶς μὲν ἡ Γέννησις τοῦ Χριστοῦ, δυτικῶς δὲ ἡ Βαϊοφόρος. Ἡ Γέννησις παρεστάθῃ μὲ ὅλας τὰς λεπτομερείας· διότι πλὴν τῆς ἀνακεκλιμένης Θεοτόκου, τοῦ παρ' αὐτὴν θείου βρέφους, ὅπερ θερμαίνουσι διὰ τῆς ἀναπνοῆς τῶν ὁ βοῦς καὶ ὁ ὄνος, καὶ τοῦ σκεπτικοῦ Ἰωσήφ, παρεστάθησαν οἱ ἄγγελοι, οἱ ποιμένες, οἱ μάγοι καὶ τέλος ἡ σκηνὴ τοῦ λουτροῦ τοῦ παιδίου, μὲ τὴν Σαλώμην χύνουσαν ὕδωρ εἰς τὴν λεκάνην, καὶ τὴν μαῖαν, ἧτις μὲ ἀνασεσυρμένας τὰς λευκὰς χειρίδας πλύνει τὸν ἐν τῷ ὕδατι βυθισμένον Ἰησοῦν, ἀπὸ τοῦ ὁποίου ἐν τούτοις δὲν λείπει ὁ φωτοστέφανος. Κάθε μικρὰ σκηνὴ συνοδεύεται καὶ ἀπὸ τὴν σχετικὴν ἐπιγραφὴν γεγραμμένην διὰ λευκοῦ χρώματος ἐπὶ τοῦ βαθέως κυανοῦ ἀέρος.

Κάτωθεν τῆς Βαϊοφόρου εἰκονίσθη κατ' ἐντελῶς πρωτότυπον διάταξιν, ὑπαγορευθεῖσαν προφανῶς ὑπὸ τῆς ἐλλείψεως χώρου, ὁ Μυστικὸς δεῖπνος καθ' ὃν οἱ μαθηταὶ εἶναι παρατεταγμένοι κατὰ μέτωπον ὀπισθεν εὐθείας τραπέζης.

Ἐπὶ τοῦ παρακειμένου νοτίου τυμπάνου τοῦ τοίχου εἰκονίσθη ὑψηλὰ ἥτοι ἐκατέρωθεν τοῦ παραθύρου ἡ ἔγερσις τοῦ Λαζάρου. Καὶ ἀριστερὰ μὲν τοῦ παραθύρου παρεστάθῃ ὁ Χριστὸς εὐλογῶν, τοὺς πόδας τοῦ ὁποίου φιλοῦσιν αἱ ἀδελφαὶ τοῦ Λαζάρου Μάρθα καὶ Μαρία, δεξιᾷ δὲ ὁ ἐσπαργανωμένος Λάζαρος.

Ἐπὶ τῆς βορείου καμάρας, διηρημένης εἰς δύο, εἰκονίσθη πρὸς ἀνατολὰς μὲν ἡ εἰς Ἀδου καθόδος τοῦ Χριστοῦ κάτωθεν δ' αὐτῆς ἐντὸς σειρᾶς κύκλων (*médailleurs*) ἅγιοι ἐν προτομῇ, πρὸς δυσμὰς δὲ ὁ Ἐπιτάφιος θρήνος. Τόσον τῆς Ἀναστάσεως ὅσον καὶ τοῦ Θρήνου μικρὰ μόνον τμήματα εἶναι εὐδιάκριτα τῶν ὑπολοίπων καλυπτομένων ὑπὸ παχέος στρώματος ἁλατος. Κάτωθεν τοῦ Θρήνου ἔχομεν πάλιν ζώνην ἐκ στηθαρίων ἁγίων, ὑπεράνω δὲ τοῦ Β.Δ. κίονος δόλωσμον τὴν εἰκόνα τοῦ Ἀγ. Ἀρτεμίου.

Ἐπὶ τοῦ παρακειμένου βορείου τυμπάνου εἰκονίζετο, ὡς καὶ εἰς ἄλλους ναοὺς τοῦ 14<sup>ου</sup><sup>1</sup> αἰῶνος, ἡ Κοίμησις τῆς Θεοτόκου. Εἰς τὸ κάτω μέρος τῆς εἰκόνος διακρίνεται ἡ κεφαλὴ καὶ τὸ ἥμισυ σῶμα τῆς ἐξηπλωμένης νεκρᾶς Θεοτόκου ὡς καὶ τοῦ παρὰ τὴν κεφαλὴν αὐτῆς προσκλίνοντος ἀποστόλου Πέτρου. Ἐκ τοῦ ὀρθίου ὀπισθεν τῆς νεκρᾶς ἵσταμένου Ἰησοῦ διεσώθη μόνον τμήμα τοῦ περιβάλλοντος αὐτὸν ἑλλειψοειδοῦς δίσκου ἐπὶ δὲ τοῦ παρ' αὐτὸν κυανοῦ βάθους ἐν Σεραφεῖμ. Ἀθικτος καθ' ὅλον τὸ πλάτος τῆς παραστάσεως διετηρήθη ἡ ἀνωτάτη ζώνη, ἐφ' ἧς εἰκονίσθησαν εἰς δύο σειρὰς καὶ εἰς μικρὰν κλίμακα οἱ δώδεκα Ἀπόστολοι ἐρχόμενοι, συμφώνως πρὸς τὰς ἀποκρύφους διηγήσεις<sup>2</sup> ἵνα παραστῶσιν εἰς τὴν κοίμησιν τῆς Θεοτόκου. Παρίστανται δ' οἱ Ἀπόστολοι ἐνταῦθα οὐχὶ ὡς συνήθως ἐν προτομῇ καὶ κατακόρυφως ἀλλὰ μέχρι τῶν γονάτων καὶ ὀριζοντίως καὶ εἶναι χωρισμένοι εἰς δύο ομάδας, ἐξ ὧν οἱ μὲν πρὸς τ' ἀριστερὰ διευθύνονται πρὸς τὰ δεξιὰ καὶ παρεστάθησαν ἀγένειοι, οἱ δὲ πρὸς τὰ δεξιὰ διευθύνονται ἀντιστρόφως καὶ φέρουσι γένεια. Ἡ στάσις τῶν ἡμετέρων Ἀποστόλων πλησιάζει πρὸς τὴν τῶν Ἀποστόλων τοῦ Ἀφεντικοῦ τοῦ Μυστρᾶ, οἵτινες ὁμῶς συνοδεύονται καὶ ὑπὸ τοῦ σχετικοῦ ἀγγέλου<sup>3</sup>.

Ἐπὶ τῆς δυτικῆς κεραίας τοῦ Σταυροῦ διακρίνεται μετὰ δυσκολίας πρὸς νότον μὲν ἡ προσευχὴ ἐν Γεθσημανῇ, μὲ τὴν ἐπιγραφὴν *Καθεύδετε τὸ λοιπὸν καὶ ἀναπαύεσθε* (Ματθ. κς' 45) καὶ κάτωθεν αὐτῆς ἡ Προδοσία τοῦ Ἰούδα, πρὸς βορρᾶν δὲ ἄνω μὲν ἡ Ἀποκαθήλωσις κάτω δὲ ὁ Ἐλκόμενος, ἐνθα ὁ Ἰησοῦς περιβεβλημένος πορφυροῦν χιτῶνα παρίσταται κατενώπιον μὲ τὰς χεῖρας κάτω δεδεμένας, παρ' αὐτὸν δὲ Σίμων ὁ Κυρηναῖος φέρων τὸν σταυρόν. Δεξιᾷ τῆς παραστάσεως ταύτης παρίσταται πάλιν ὁ Ἰησοῦς περιβαλλόμενος ὑπὸ στρατιωτῶν καὶ ἐμφανιζόμενος πρὸ τοῦ Ἀρχιερέως.

Ἐπὶ τοῦ παρακειμένου δυτικοῦ τυμπάνου θὰ εἰκονίζετο ἀναμφιβόλως ἡ Σταύρωσις, ἧς ὁμῶς δυστυχῶς οὐδὲν πλέον διακρίνεται. Εἰς τὴν αὐτὴν λυπηρὰν κατάστασιν εὐρίσκονται καὶ αἱ παραστάσεις, αἵτινες ἐκάλυπτον τὰς καμάρας τῶν μικρῶν καὶ χαμηλῶν διαμερισμάτων τοῦ ναοῦ (*bas-côtés*). Εὐτυχῶς αἱ ἐπὶ τῶν ἀντιστοιχῶν τυμπάνων τοῦ δυτικοῦ τοίχου διακρίνονται εἰσέτι ἀρκετὰ εὐκρινῶς διασώζονται δ' ἐπ' αὐτῶν δύο οὐχὶ συνήθεις παρα-

<sup>1</sup> Περίβλεπτος Μυστρᾶ Millet, *Monum. byz. de Mistra*, Paris 1910 πίν. 116, 4.

<sup>2</sup> Tischendorf, *Apocalypses apocryphae* Ληψία 1866, 99 «καὶ τὸ πνεῦμα τὸ ἄγιον εἶπεν πρὸς τοὺς ἀποστόλους· πάντες ἅμα διὰ τῶν ἐλθόντων ἐπιβεβηκότες ἐκ τῶν περὶ τὸν οἰκονόμης συναθροίσθητε εἰς ἁγίαν Βηθλέεμ διὰ τὴν μητέρα τοῦ κυρίου ἡμῶν Ἰησοῦ Χριστοῦ ἐν οὐρανοῖς». κλπ. Ὁμοίως ὁ Συναξαριστὴς τῆς 15 Αὐγούστου γράφει ὅτι κατὰ τὴν κοίμησιν τῆς Θεοτόκου ἔγενεν αἰθριδιὸς ἡχος ἀνωτατῆς βροντῆς καὶ ἐκ τῆς ἡλθον ἐκεῖ πόμπολλα νέφη, τὰ ὅποια ὑψώσαντα ἀπὸ τὰ πέματα τῆς οἰκουμένης τοὺς ἀποστόλους ἀπέφερον ἀπὸ τοῦ εἰς τὴν οἰκίαν τῆς Θεοτόκου». Πρβ. καὶ τὸ Μηναῖον εἰς τὴν 15ην Αὐγούστου.

<sup>3</sup> Millet, *Monuments byzantins de Mistra*, Paris 1910 πίν. 101, 1.

στάσεις ἦτοι: πρὸς βορρᾶν μὲν οἱ ἐν τῷ σπηλαίῳ τῆς Ἐφέσου κοιμηθέντες ἅγιοι ἑπτὰ παῖδες, πρὸς νότον δ' οἱ τρεῖς παῖδες ἐν τῇ καμίνῳ. Ἐν τῇ πρώτῃ παραστάσει (εἰκ. 13) οἱ ἑπτὰ νεαροὶ ἄνδρες εἰκονίζονται ἀσκεπεῖς, ἐνδεδυμένοι βραχεῖς χιτῶνας μετὰ πλουσίως κεκοσμημένων παρυφῶν καὶ τραχηλέας καὶ ὑποδεδεμένοι ὑψηλὰς μεθ' ἱμάντων ἐνδρομίδας· εἶναι δὲ τεταγμένοι εἰς δύο σειρὰς ἦτοι τέσσαρες μὲν ἄνω, τρεῖς δὲ κάτω. Καὶ οἱ μὲν τῆς



Εἰκ. 13. Οἱ ἐν τῷ σπηλαίῳ τῆς Ἐφέσου κοιμηθέντες ἑπτὰ παῖδες.

ἄνω σειρᾶς, τοποθετημένοι συμμετρικῶς ἀνὰ δύο, κοιμῶνται ἀνακαθημένοι, οἱ δὲ τῆς κάτω εἶναι ἀνακεκλιμένοι. Ἡ στάσις ἐκάστου εἶναι διάφορος ἄλλ' ἀνετος καὶ φυσική. Παραπλεύρως δ' ἐκάστου νέου εἶναι κρεμασμένον καὶ τὸ δισάκιον, ὅπερ ἔφερε τὴν τροφήν του. Παρὰ δὲ τὴν κεφαλὴν ἐκάστου ὑπάρχει διὰ λευκοῦ χρώματος ἀναγεγραμμένον τὸ ὄνομα αὐτοῦ, ἦτοι ἐξ ἀριστερῶν καὶ ἐκ τῶν ἄνω: Ἐξακουστοδιανός<sup>1</sup>, [Μαξιμ]λια[νός], Ἰω[άννης], Μαρτί-ρος, Ἰάμβλιχος, Ἀντόνιος καὶ [Διονύσιος]. Ὅσον ἀφορᾷ τὴν διάταξιν τῆς

<sup>1</sup> Τὸ ὄνομα τοῦτο εἰς μὲν τὰ συναξάρια ἀπαντᾷ ὑπὸ τὸν τύπον Ἐξακουστοδιανός Migne, Patr. Gr. τ. 115 στ. 428-48 ἢ Ἐξακουστοδιανός, Νικοδήμου Ἀγιορείτου Συναξαριστῆς Ἀθήνησι 1868 σ. 297, παρὰ δὲ τῷ Φωτίῳ Migne, Patr. Gr. τ. 104 στ. 100 καὶ ἐν τοιχογραφίᾳ τοῦ ἐν Καππαδοκίᾳ ναοῦ τῆς Ἀγ. Βαρβάρας ὑπὸ τὸν καὶ ἐνταῦθα ἀπαντῶντα τύπον Ἐξακουστοδιανός G. de Jerphanion, Les églises rupestres de Cappadoce, 3<sup>me</sup> Album πίν. 190, 191. Ἐχομεν λοιπὸν ἐνταῦθα καὶ νέον ἀνατολικὸν στοιχεῖον, ἐπιγραφικῆς τοῦτο φύσεως.

ἡμετέρας εἰκόνος παρατηροῦμεν ὅτι αὕτη πρὸς οὐδεμίαν τῶν μέχρι τοῦδε γνωστῶν ὁμοίων παραστάσεων συμπίπτει ἀκριβῶς, πλησιάζει ὁμως μᾶλλον πρὸς τὴν τοῦ ἐν Ἀδριανουπόλει μητροπολιτικοῦ ναοῦ<sup>1</sup>. Ἡ παράστασις τῶν



Εἰκ. 14. Γμῆμα τῆς παραστάσεως τῶν τριῶν παίδων ἐν τῇ καμίνῳ.

ἑπτὰ παίδων, ἀρκετὰ σπανία, εἰκονίσθη ἐνταῦθα μὲ ἐλευθερίαν, ἀκρίβειαν καὶ ὀρθὴν προοπτικὴν. Αἱ μορφαὶ εἶναι ἀραιῶς τοποθετημέναι καὶ οὐχὶ σωρηδόν, ὥς εἰς τὸ Μηνολόγιον τοῦ Βατικανοῦ καὶ ἐν τοιχογραφίᾳ τῆς τραπέζης τῆς μονῆς Λαύρας τοῦ Ἀγίου Ὁρους<sup>2</sup>.

<sup>1</sup> Λαμπάκης, Δελτ. Χριστ. Ἀρχ. Ἐταιρ. τευχ. I σ. 9 εἰκ. 4.

<sup>2</sup> Millet, Athos Les peintures πίν. 147, 2.



Ἡ δὲ ἐπὶ τοῦ ἑτέρου τυμπάνου παράστασις (εἰκ. 14) εἰκονίζει τοὺς τρεῖς παῖδας ἐν τῇ καμίνῳ: ἦτοι ἐν τῷ μέσῳ μὲν τὸν Ἀνανίαν<sup>1</sup> ἑκατέρωθεν δ' αὐτοῦ τὸν Ἀζαρίαν καὶ τὸν Μισαήλ. Οἱ νέοι φοροῦσι στολὰς πλουσίας καὶ τὸν χαρακτηριστικὸν ἀνατολικὸν μικρὸν πῦλον ἐπὶ τῆς κεφαλῆς, παρεστάθησαν δὲ κατ' ἐνώπιον καὶ μέχρι τῶν γονάτων ἱστάμενοι ὑπεράνω τοξωτῆς καμίνου ἀπὸ τῆς ὁποίας ἀναδίδονται φλόγες πυρός. Ὑπεράνω τῆς τριάδος τῶν παιδῶν εἰκονίζεται ἐν προτομῇ ἄγγελος Κυρίου ἐκτείνων προστατευτικῶς τὰς χεῖρας πρὸς αὐτοὺς καὶ ἀποστέλλων αὐτοῖς τὴν δρόσον. Τέλος εἰς τὰ κατώτατα μέρη τῶν τοίχων εἰκονίζονται κατὰ σειρὰν, βλέποντες κατενώπιον, ἅγιοι δόλοσμοι ἀσκηταὶ ἢ στρατιωτικοί, ὧν τινες σώζονται εἰς καλὴν κατάστασιν.

Τοιχογραφίαι καλύπτουσι καὶ τὰ τοιχώματα τοῦ νάρθηκος. Μεταξὺ τῶν ὑπὸ τῆς αἰθάλης ἀμυρῶν εἰκόνων διακρίνει τις στηθάρια ἀσκητῶν ἁγίων ἐντὸς κύκλων, ὡς π.χ. τὸν Ἀγ. Αὐξέντιον. Φαίνεται πιθανὸν ὅτι ἐπὶ τῶν τοιχωμάτων τοῦ νάρθηκος εἰκονίζοντο τὰ θαύματα τοῦ ἐν τῷ ναῷ τιμωμένου ἁγίου Νικολάου· διότι ἐπὶ τοῦ βορείου τυμπάνου διεσώθη καὶ παράστασις εἰκονίζουσα ἐν θαῦμα τοῦ Ἀγ. Νικολάου: Ἐντὸς πλοιαρίου ἔχοντος ἀναπεπταμένον καὶ ὑπὸ τοῦ πνέοντος σφοδροῦ ἀνέμου ἐξωγκωμένον τὸ λευχὸν ἱστίον εἰκονίζεται ἀριστερὰ δὲ Ὁ Ἀγ. Νικόλαος ὄρθιος προσευχόμενος δεξιὰ δὲ τρεῖς μορφαὶ ἀνδρικαὶ προσβλέπουσαι τὸν Ἅγιον ἐν στάσει δεήσεως. Προσγεγραμμένη ἐπιγραφή ἐπεξηγεῖ: Ὁ Ἀγ. Νικόλαος διασώζων τὸ πλ[ο]ῖον ἐκ τοῦ κλειδονος τῆς θαλάσσης. Πρόκειται ἀναμφιβόλως περὶ τοῦ γνωστοῦ θαύματος τοῦ Ἀγ. Νικολάου, καθ' ὃ ὁ ἅγιος «θέλων νὰ μεταβῇ εἰς Ἱεροσόλυμα ἵνα μείνῃ κατὰ μόνας εὗρε πλοῖον αἰγυπτιακὸν καὶ εἰσελθὼν εἰς αὐτὸ μετ' ἄλλων χριστιανῶν βλέπει καθ' ὕπνον ὅτι Ὁ Διάβολος κόπτεται τὰ εἰς τὸ κατάρτιον σχοινία. Ἐξυπνήσας δὲ τὴν νύκτα λέγει εἰς τοὺς ναύτας ὅτι σήμερον μεγάλη τρικυμία θέλει μᾶς εὗρῃ· διότι εἶδον εἰς τὸν ὕπνον μου ὅτι θὰ ὑποφέρωμεν, ἀλλὰ μὴ φοβηθῆτε ἀλλ' ἐλπίζετε εἰς τὸν Θεὸν καὶ αὐτὸς θὰ μᾶς ἐλευθερώσῃ ἐκ τοῦ θανάτου. Ἀφ' οὗ δὲ ἔλεγεν ὁ ἅγιος τοὺς λόγους τούτους παρενθὺς νέφος μέγα καὶ σκοτεινὸν παρουσιασθὲν καὶ μετὰ τὸ νέφος ἄνεμος καὶ ταραχὴ τῆς θαλάσσης μεγάλη, ὥστε ἀπελπισθέντες ἅπαντες περιέμενον τὸν θάνατον καὶ ἅπαντες οἱ ἐν τῷ πλοίῳ ἀτενίζοντες τὸν ἅγιον παρεκάλουν αὐτὸν μετὰ δακρύων, ἵνα δεηθῇ τοῦ Θεοῦ νὰ καταπάσῃ ὁ ἄνεμος. Σταθεὶς δὲ εἰς προσευχὴν ὁ ἅγιος εὐθὺς ὁ ἄνεμος ἔπαυσεν, ἡ θάλασσα ἡσυχάσεν καὶ οἱ ἐν τῷ πλοίῳ ἐχάρησαν»<sup>2</sup>. Ὁμοίᾳ

<sup>1</sup> Συνήθως ἐν τῷ μέσῳ εἰκονίζεται ὁ Ἀζαρίας, οὕτω π.χ. ἐν Ἀγ. Ὅρει Millet, *Athos Les peintures* πίν. 120, <sup>2</sup> (Λάυρα), 157, <sup>1</sup> (Μολυβοκκλησιά), 188, <sup>1</sup> (Ξενοφῶντος), ὁμοίως ἐν Kalenič (Petković-Tatic', *Manastir Kalenič* 1926 εἰκ. 48). Ὁ Ἀνανίας ἐν τῷ μέσῳ εἰκονίζεται καὶ ἐν τῷ σερβικῷ ψαλτηρίῳ τοῦ Μονάχου Strzygowski, *Die Miniaturen des Serbischen Psalters in München, Wien* 1916 πίν. XLIX, 111 κεκμένου σ. 72.

<sup>2</sup> Δουκάκη, Μ. *Συναξαριστὴς τοῦ Δεκεμβρίου* σ. 175.



ἀκριβῶς παράστασις τοῦ θαύματος, ὡς ἡ ἡμετέρα, εὔρηται καὶ ἐν τῷ νάρθηκι τοῦ ναοῦ τῆς Bojana<sup>1</sup> (1259).

Πρὸς χρονολόγησιν τῶν τοιχογραφιῶν τοῦ Ἀγ. Νικολάου θὰ βοηθηθῶμεν, ἐλλείψει ἐπιγραφῆς, ἀπὸ εἰκονογραφικὰ καὶ τεχνοτροπικὰ τεκμήρια. Καὶ εἰκονογραφικῶς μὲν παρατηροῦμεν ὅτι ἡ ἐκ τῆς Κοιμήσεως τῆς Θεοτόκου ἀπουσία τοῦ ἐπεισοδίου τῆς ἀποκοπῆς τῶν χειρῶν τοῦ Ἑβραίου Ἰεφωνίου εἶναι ὁπωσδήποτε<sup>2</sup> ἐνδεικτικὴ, ὅτι ἡ παράστασις δὲν εἶναι μεταγενεστέρα τοῦ 14<sup>ου</sup> αἰῶνος<sup>3</sup>. Ἐπίσης ὅτι ἡ εἰς τὴν αὐτὴν παράστασιν τῆς Κοιμήσεως ἀπεικόνισις τῶν Ἀγ. Ἀποστόλων ἐν νεφέλαις εἶναι θέμα, ὅπερ συνηθίζεται κυρίως ἀπὸ τοῦ 14<sup>ου</sup> αἰῶνος καὶ ἐξῆς<sup>4</sup>. Τεχνοτροπικῶς δὲ παρατηροῦμεν ὅτι αἱ τριχογραφίαι τοῦ Ἀγ. Νικολάου τὰς μὲν καθ' ἕκαστον μορφὰς ἐμφανίζουν μὲ χαρακτηριστικὰ ἄβρα, μὲ στάσεις φυσικὰς καὶ πλήρεις χάριτος, μὲ κινήσεις ζωηρὰς καὶ τέλος μὲ ραδινὰς, κομπὰς ἀναλογίας (πρβ. Εἰσόδια Θεοτόκου εἰκ. 11, Μετάληψιν ἀποστόλων κλπ.) τὰς δὲ συνθέσεις παρουσιάζουσιν ἐκτελεσμένας εἰς μικρὰν κλίμακα—σύμμετρον πρὸς τὸν διακοσμούμενον χώρον—προβαλλούσας ἀπὸ κυανοῦ ἀέρος ἢ ἀρχιτεκτονικοῦ βάθους, μὲ ἄνεσιν καὶ ποικιλίαν διατάξεως (Ἑπτὰ παῖδες εἰκ. 13) καὶ λίαν ἱκανοποιητικὴν προοπτικὴν ἀκρίβειαν. Πάντα τὰ ἀνωτέρω στοιχεῖα συνδυαζόμενα καὶ πρὸς τὴν πλατειὰν καὶ δυνατὴν καὶ καθαρὸν ἐμπρεσσιονιστικὴν ἐκτέλεσιν, ἄγουσιν εἰς τὸ συμπέρασμα, ὅτι ἡ τοιχογράφησις τοῦ Ἀγ. Νικολάου θὰ ἐγένετο πιθανώτατα κατὰ τὸ πρῶτον ἡμισυ τοῦ 14<sup>ου</sup> αἰῶνος. Ὁ δὲ ναὸς θὰ ἐκτίσθῃ ἴσως δεκάδας τινας ἐνωρίτερον ἢτοι κατὰ τὰ τέλη τοῦ 13<sup>ου</sup> αἰῶνος.

<sup>1</sup> A. Grabar, L'église de Bojana Sofia 1924 πίν. XXXV.

<sup>2</sup> Ὅχι βέβαια ἀπολύτως, ἀφ' οὗ καὶ εἰς τινὰς μεταγενεστέρας παραστάσεις τῆς Κοιμήσεως τὸ εἰρημένον ἐπεισόδιον δὲν εἰκονίζεται.

<sup>3</sup> Millet, Revue archéologique 1912 σ. 239.

<sup>4</sup> A. Grabar, La peinture religieuse en Bulgarie, Sofia 1928 σ. 276 Πβλ. καὶ E. Weigand ἐν Byz. Zeitschr. 36, 341 ἐ.

# Ο ΠΑΡΑ ΤΗΝ ΓΕΦΥΡΑΝ ΤΗΣ ΑΡΤΗΣ ΑΓΙΟΣ ΒΑΣΙΛΕΙΟΣ

Ὁ ἐξερχόμενος πρὸς νότον τῆς πόλεως Ἄρτης ἀφ' οὗ διαβῇ τὸ θρυλικὸν «γεφύρι» καὶ λάβῃ δεξιὰ τὴν ἄγουσαν πρὸς τὴν Φιλιππιάδα, θὰ συναντήσῃ

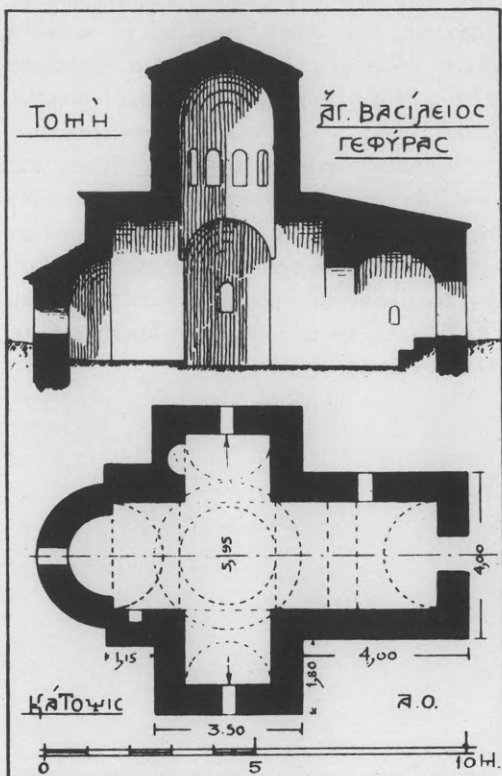

Εἰκ. 1. Κάτοψις καὶ τομή τοῦ Ἀγ. Βασιλείου.

μετὰ τετάρτου περίπου τῆς ὥρας πορεῖαν παλαιόν, ἀπέριττον ναῖσκον, κεχωσμένον κατὰ τὸ ἥμισυ σχεδὸν εἰς τὸ παχὺ καὶ ὑγρὸν ἐκεῖ ἔδαφος, διατρυπῶντα δὲ μὲ τὸν ὑψηλὸν του τροῦλλον τὸ πυκνὸν φύλλωμα πελωρίας δρυός, ὑπὸ τὴν προστασίαν τῆς ὁποίας θὰ ἐλεγέ τις ὅτι ἔχει καταφύγει.

Ὁ εἰς μνήμην τοῦ Ἀγ. Βασιλείου τιμώμενος μικρὸς αὐτὸς ναός, τυγχάνων σήμερον μετόχιον τοῦ Ἀγ. Κωνσταντίνου τῶν Χαλκιάδων, παρουσιάζει ἐν κατόψει—μόνος αὐτὸς ἐν τῇ ναοβριθεῖ Ἄρτι—τὸ σχῆμα τοῦ σταυροῦ ἐλευθέρου<sup>1</sup>, μὴ ἐγγεγραμμένον δηλονότι, ὡς συνήθως, ἐντὸς ὀρθογωνίου.

Ὡς οἱ ὀλίγοι ὁμοιόσχημοι ναοί, οὓς ἀπαντῶμεν ἐν Ἑλλάδι, οὕτω καὶ ὁ παρὰ τὴν γέφυραν Ἀγ. Βασίλειος ἔχει περιορισμένας τὰς διαστάσεις. Τὸ μῆκος του κατὰ τὸν μέγαν ἄξονά του, μετρούμενον ἐσωτερικῶς ἀπὸ

<sup>1</sup> Ἔτερα παραδείγματα μικρῶν ναῶν ἐν σχήματι σταυροῦ ἐλευθέρου κατέλεξα ἐν τῷ Δελτ. Ἱστορ. καὶ Ἐθνολ. Ἑταιρείας τόμ. Η' (1923) σ. 312 σημ. 1· εἰς τούτους προσθετός καὶ ὁ ναὸς τῶν Ἀγ. Ἀποστόλων ἐν Καλάμαις.

κυλινδρικής κόγχης τοῦ ἱεροῦ, ἥτις εἶναι προσκεκολλημένη κατὰ τὸ ἀνατολικὸν σκέλος τοῦ σταυροῦ, εἶναι μόνον 8,65, τὸ δὲ μεγαλύτερόν του πλάτος ἐσωτερικῶς 5.95 μ.

Τὰ σχηματίζοντα τὸν σταυρὸν σκέλη, καλυπτόμενα διὰ κυλινδρικῶν καμαρῶν, εἶναι πάντα ἰσομήκη (1.60—1.70) μηδ' αὐτοῦ τοῦ δυτικοῦ ἐξαιρουμένου,

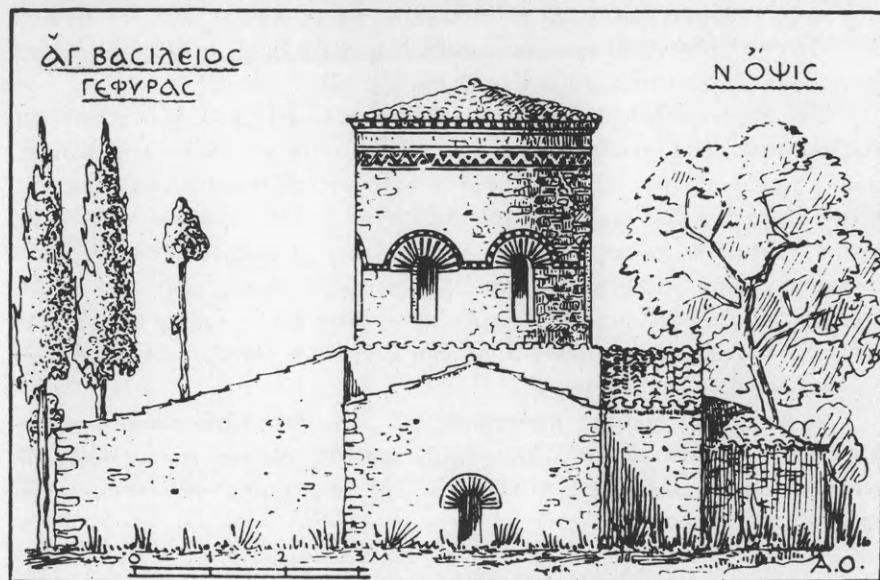

Εἰκ. 2. Νοτία ὄψις τοῦ Ἀγ. Βασιλείου.

ὅπερ φαίνεται ἐν τῇ κατόψει μακρότερον τῶν ἄλλων, ἐπειδὴ φέρει προσκεκολλημένον κατὰ τὴν προέκτασίν του νάρθηκα μήκους 1.90 (εἰκ. 1)<sup>1</sup>. Ὅτι δὲ τὸ πρόσθετον τοῦτο τμήμα εἶναι αὐτοτελὲς ἀποδεικνύει καὶ ἡ καλύπτουσα αὐτὸ καμάρα, ἥτις εἶναι ἐκτισμένη καθέτως πρὸς τὴν τοῦ δυτικοῦ σκέλους (εἰκ. 1 τομή).

Ὡς πρὸς δὲ τὸ πλάτος αἱ ἐγκάρσιαι κεραῖαι τοῦ σταυροῦ, ἀκολουθοῦσαι τὸν γενικὸν κανόνα, εἶναι κατὰ τι (0.20) στενώτεραι τῶν λοιπῶν· ἐπειδὴ δὲ καὶ τὰ τέσσαρα σκέλη καλύπτονται, ὥς εἵπομεν, δι' ἡμικυλινδρικῶν θόλων, οἵτινες κατὰ κανόνα ὀφείλουσι νὰ ἔχωσι τὸ αὐτὸ περίπου ἄνοιγμα ἵνα σχηματισθῇ ἡ τετράγωνος τοῦ τροῦλλου βάσις, ἡ μνημονευθεῖσα διαφορὰ πλάτους ἐξαγοράζεται δι' ἐγκοπῶν πλάτους 0.10 (εἰκ. 1) ἀνοιγομένων κατὰ τὰς τέσσαρας γωνίας τοῦ κεντρικοῦ τετραγώνου, ἐφ' οὗ στηρίζεται ὁ τροῦλλος.

<sup>1</sup> Ἐπὶ τοῦ ἐδάφους διακρίνονται σαφῶς τὰ ἴχνη τοῦ τοίχου, ὅστις ἐχώριζεν ἄλλοτε τὸν νάρθηκα ἀπὸ τὸν κυρίως ναὸν καὶ ὅστις θὰ κατηδαφίσθη μεταγενεστέρως χάριν εὐρυχωρίας.

Οἱ τοῖχοι τοῦ ναῖσκου εἶναι κατεσκευασμένοι δι' ἀργῶν λίθων μετὰ τινων μικρῶν τεμαχίων πλινθῶν ἀτάκτως κατὰ τοὺς ἄρμους παρεμβλλομένων (εἰκ. 2). Αἱ ἐξωτερικαὶ ὀψεις οὐδεμίαν παρουσιάζουσι διακόσμησιν πλὴν τῶν τοξωτῶν πλαισίων τῶν μικρῶν θυρίδων, αἵτινες ἀνοίγονται κατὰ τὰς πλευρὰς τοῦ νάρθηκος καὶ κατὰ τὸ μέσον τοῦ Β. καὶ Ν. σκέλους. Πλινθίνη διακόσμησις εὑρεται μόνον ἐπὶ τοῦ τρούλλου. Οὗτος βαίνων ἐπὶ λίαν ὑψηλῆς σφενδόνης<sup>1</sup> (ὑψ. 3.05) ἔχει ἐξωτερικὴν διάμετρον 3.50, καλύπτεται δὲ ὑπὸ ἡμισφαιρίου διαμεμορφωμένου ἐξωτερικῶς εἰς κῶνον (εἰκ. 2).

Ἐπὶ τῆς σφενδόνης ἀνοίγονται ὀκτὼ στενὰ ( $0.32 \times 0.80$ ) παράθυρα, περιβαλλόμενα ὑπὸ πλινθίνου ἡμικυκλικοῦ πλαισίου καὶ ὀδοντωτῆς ταινίας. Ὅμοία ταινία εὑρεται καὶ κατὰ τὴν συνένωσιν τῆς σφενδόνης πρὸς τὴν στέγην. Κάτωθεν δ' αὐτῆς εἶναι τοποθετημένοι ἐν εἵδει ζωφόρου (ὑψ. 0.30) πλινθοὶ τεθειμένοι οὕτως, ὥστε νὰ σχηματίζεται γραμμὴ τεθλασμένη, κατὰ συνδυασμὸν λίαν συνήθη εἰς τοὺς Ἑπειρωτικοὺς ναοὺς, μεθ' ὧν ὁ Ἀγ. Βασίλειος ἔχει κοινὸν χαρακτηριστικὸν τό τε κυλινδρικὸν σχῆμα καὶ τὸ μέγα ὕψος τῆς σφενδόνης ἐν σχέσει πρὸς τὴν διάμετρον αὐτῆς καὶ τέλος τὴν κωνικὴν μορφήν τῆς στέγης<sup>2</sup>.

Ὡς πρὸς τοὺς χρόνους κατασκευῆς τοῦ Ἀγ. Βασιλείου, τούτους πρέπει νὰ θέσωμεν πιθανῶς εἰς τὸ πρῶτον ἡμῖς τοῦ 15<sup>ου</sup> αἰῶνος, κυρίως λόγῳ τῆς σχεδὸν παντελοῦς ἐλλείψεως πλινθῶν ἐκ τῆς τοιχοποιίας τῶν τοίχων τῶν κεραιῶν τοῦ σταυροῦ.

<sup>1</sup> Χρησιμοποιοῦ τὸν ὄρον, ὃν μεταχειρίζεται ἐν τῇ ἐκφράσει τῶν Ἀγ. Ἀποστόλων Κωνσταντῖνος ὁ Ρόδιος, (*Revue des études grecques* τ. IX σ. 54 στ. 624. πβλ. καὶ Th. R[einach] αὐτόθι σ. 97 σημ. 2) ἃν καὶ ἐκεῖ δὲν πρόκειται εἰμὴ περὶ χαμηλῆς μόνον ζώνης.

<sup>2</sup> Ὅρα Βερσάκη ν ἐν Ἀρχ. Ἐφημ. 1916, 108 ἐ. Πρακτ. Ἀρχ. Ἐταιρ. 1914, 244.

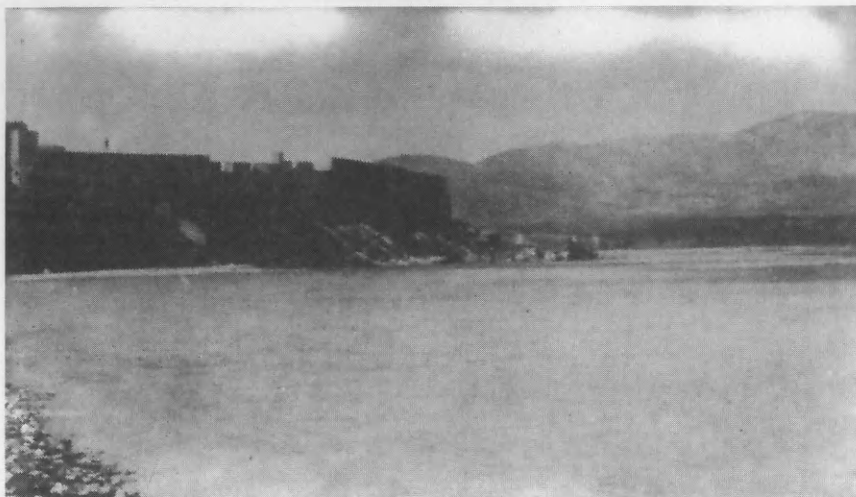

Εἰκ. 1. Ἡ ἐπὶ τῆς ὄχθης τοῦ Ἀράχθου ἀνατολικὴ πλευρὰ τοῦ κάστρου τῆς Ἀρτης.

## ΤΟ ΚΑΣΤΡΟΝ ΤΗΣ ΑΡΤΗΣ

Χαρακτηριστικὸν στοιχεῖον διὰ τὴν μεσαιωνικὴν φυσιογνωμίαν τῆς Ἀρτης ἀποτελεῖ τὸ ἀκέραιον σχεδὸν εἰσέτι διατηρούμενον κάστρον τῆς, ὅπερ ὀρθοῦται κατὰ τὸ ΒΑ ἄκρον τῆς σημερινῆς πόλεως ἐπὶ χθαρμαλοῦ ἐξάρματος τοῦ ἐδάφους. Τὸ παλαιὸν αὐτὸ φρούριον πρὸς ἀνατολὰς μὲν περιλείχεται ὑπὸ τοῦ ὀρητικοῦ ρεύματος τοῦ Ἀράχθου (εἰκ. 1), σχηματίζοντος ἐνταῦθα μίαν ἰσχυρὰν καμπήν, κατὰ δὲ τὰς λοιπὰς πλευρὰς περισφίγγεται ἀπὸ τὰς νεωτέρας τῆς πόλεως οἰκίας, διὰ μέσου τῶν ὁποίων μόλις διαφαίνεται (εἰκ. 2).

Ἡ θέσις ἐπὶ τῆς ὁποίας εἶναι ἐκτισμένον τὸ κάστρον τῆς Ἀρτης δὲν στερεῖται στρατηγικότητος· πράγματι ἡ παρὰ τὴν ὄχθην τοῦ ποταμοῦ καὶ εἰς τὸ ἄκρον τῆς πόλεως ἀνίδρυσίς του παρουσιάζει μόνον τὴν ἀπὸ δυσμῶν καὶ νότου εὐκολίαν προσβάσεως, ἐν ᾧ ἀπὸ τῶν λοιπῶν μερῶν τὸ ρεῦμα τοῦ Ἀράχθου, ἀποτελοῦν φυσικὸν ἐμπόδιον, ἀποκλείει τὴν ἔφοδον καὶ ἀπαλλάσσει τὴν ἀπὸ βορρᾶ καὶ ἀνατολῶν συνεχῇ φρονήρῃσιν. Τὴν στρατηγικότητα τῆς θέσεως πρῶτοι εἶχον διίδει οἱ ἀρχαῖοι Ἀμπρακιῶται, οἵτινες πλὴν τοῦ ἐπὶ τῆς ἀκροπόλεως Περράνθης φρουρίου, περιέβαλον καὶ τὴν κάτω πόλιν διὰ τείχους, ὅπερ διήχοχτο παρὰ τὴν καμπτομένην ὄχθην τοῦ ποταμοῦ<sup>1</sup>. Κατε-

<sup>1</sup> Ὅρα πρόχειρον διάγραμμα τῆς ὀχυρώσεως τῆς ἀρχαίας Ἀμβρακίας παρὰ Leake, *Travels in northern Greece* London 1835 τ. 1 σ. 206. Ὑπεστηρίχθη ἐσχάτως ὑπὸ τοῦ ἐν Ἀρτῇ καθηγητοῦ κ. Θεοχ. Τσούτσινου, ὅτι ἡ ἀκρόπολις τῆς ἀρχαίας Ἀμβρα-





Εἰκ. 2. Ἀποψὶς τῆς βορείου πλευρᾶς τοῦ κάστρου τῆς Ἄρτης.

σκεύασαν δὲ τὸ κάτω τοῦτο τμήμα τοῦ τείχους οἱ ἀρχαῖοι Ἀμβρακιῶται ἰσχυρότατον, κτίσαντες αὐτὸ διὰ κολοσσαίων λίθων, οἵτινες δικαίως ἐκίνησαν τὸν θαυμασμόν Κυριακοῦ τοῦ ἐξ Ἀγκῶνος<sup>1</sup>.

Σῶζονται δὲ πράγματι εἰσέτι κατὰ τὴν ἀνατολικὴν πλευρὰν τοῦ Κάστρου ἱκανὰ τμήματα τοῦ ἀρχαίου φρουρίου ἐκτισμένα δι' ὑπερμεγέθων ἀληθῶς λίθων, ὧν αἱ διαστάσεις φθάνουσι καὶ μέχρι μήκους 5.35 μ., ὕψους 2.00 μ. καὶ πάχους 0.95! Σημειωτέον δ' ὅτι οἱ λίθοι οὗτοι ἐλατομήθησαν ἐξ αὐτοῦ τούτου τοῦ σκληροῦ ἀσβεστολιθικοῦ πετρώματος, ἐφ' οὗ εἶναι ἰδρυμένον τὸ φρούριον· διότι διακρίνονται σαφέστατα ἔξωθεν τοῦ τείχους αἱ χάριν τῆς λατομίας γενόμεναι λαξεύσεις (εἰκ. 3) διατεταγμέναι κατὰ στρώσεις τόσον κανονικὰς, ὥστε νὰ δύνανται νὰ ἐκληφθῶσι καὶ ὡς βαθμίδες<sup>2</sup>.

κίας δὲν εὐρίσκετο ἐπὶ τῆς Περράνθης ἀλλὰ περιέβαλλεν αὐτὸ τοῦτο τὸ παρόχθιον ἔξαρχμα, ἐφ' οὗ ἀργότερον ἐκτίσθη τὸ βυζαντινὸν κάστρον (Ἐφημ. Ἄρτης · Ἐλεύθερος Λόγος» φύλ. 61 τῆς 24 Φεβρ. 1933). Ἡ γνώμη αὕτη ἐστηρίχθη ἀποκλειστικῶς ἐπὶ τῆς ὑπάρξεως τμημάτων ἀρχαίων τινῶν τειχῶν παρὰ τὸ παλαιὸν Γυμνάσιον καὶ τὸ Καπνεργοστάσιον. Ἀλλ' ἐκτὸς τοῦ ὅτι τὰ ἐν λόγῳ τείχη, ἐκτισμένα δια μικροτέρων λίθων, ἀνήκουσι προφανῶς εἰς ἄλλα κτήρια τῆς ἀρχαίας Ἀμβρακίας, ἔχομεν τὴν ρητὴν μαρτυρίαν τοῦ Λιβίου, (XXXVIII, 4,2 Ἐκδ. Müller Λιψία 1898) ὅτι ἡ ἀκρόπολις τῆς Ἀμβρακίας ἔκειτο ἐπὶ τοῦ λόφου τῆς Περράνθης. Ἰδοὺ πῶς ἔχει τὸ σχετικὸν χωρίον: «Ambracia tumulo aspero subjecta est; Perrhantem incolae vocant. Urbs quam murus vergit in campos et flumen occidentem, arx quae im posita tumulo est, orientem spectat».

<sup>1</sup> «Moenia antiquissima urbis Acarnaniae (= Ἄρτης) in quo lapides mirae magnitudinis conspiciuntur πρβ. Ziebart, Ἡπειρωτ. Χρον. 1 (1926) σ. 112.

<sup>2</sup> Θαυμάζων τις τὴν κανονικότητα τῆς λατομίας, ἥτις ἀπαξ ἔτι μαρτυρεῖ περὶ τῆς αἰσθητικῆς πειθαρχίας τῶν ἀρχαίων, ἀναπολεῖ μετὰ θλίψεως τὴν ἐπικρατοῦσαν εἰς τὰς σημερινὰς λατομίας ἀτασθαλίαν, ἥτις ἐπιτρέπει εἰς τοὺς νεωτέρους λατόμους νὰ ὀρύσσουσιν δυσμόρφους πληγὰς εἰς τὰς κλιτῆς τῶν λόφων, ἀδιαφοροῦντες ἂν δι' αὐτῶν ἀλλοιοῦται καὶ ἀσχημίζει ὁ χαρακτὴρ τοῦ τοπίου.



Τὸ νεώτερον κάστρον ὑψοῦται ἐν μέρει ἐπὶ τοῦ ἀρχαίου<sup>1</sup> (εἰκ. 3) ἔχει ὁμως καὶ σχέδιον καὶ ἔκτασιν διάφορον ἐκείνου. Τὸ γενικὸν αὐτοῦ διάγραμμα, ὅπερ παρέχει ἡ παρατιθεμένη κάτοψις (εἰκ. 4) παρουσιάζει σχῆμα ἀκανονίστου ὀρθογωνίου, τοῦ ὁποίου τὸ μὲν μέγιστον μῆκος εἶναι 280 μ. τὸ δὲ μέγιστον πλάτος 175 μ.

Τὰ τεῖχη τοῦ σημερινοῦ κάστρου βαίνοντα κατὰ τὴν ἀνατολικὴν καὶ τὴν



Εἰκ. 3. Αἱ πρὸ τοῦ κάστρου τῆς Ἀρτῆς ἀρχαῖαι λατομίαι.

βόρειον πλευρὰν ἐπὶ τῶν θεμελίων καὶ τμήματος τῆς ἀνωδομῆς τοῦ ἀρχαίου ἑλληνικοῦ τεύχους τῆς Ἀμβρακίας, εἶναι ἐκτισμένα διὰ μικρῶν σχετικῶς, ἀργῶν λίθων τῇ παρεμβολῇ πλίνθων, αἵτινες ὁμως δὲν φαίνονται, διότι καλύπτονται κατὰ τὸ πλεῖστον ὑπὸ τοῦ μεταγενεστέρου κονιάματος. Ἰδιαιτέρως καλὴ ἰσόδομος πλιθοπερίβλητος βυζαντινὴ τοιχοποιία ἐμφανίζεται εἰς τὸ ἄνω τμήμα τοῦ τεύχους κατὰ δυτικὴν πλευρὰν τοῦ κάστρου (εἰκ. 5).

Τὸ ὕψος τῶν τειχῶν φθάνει μέχρι 10 μέτρων ὑπὲρ τὸ ἔδαφος, στέφονται δὲ ταῦτα ὑπὸ ἐπάλξεων ὀπισθεν τῶν ὁποίων ὑπάρχει ὁ διὰ τοὺς πολεμιστὰς

<sup>1</sup> Μεγάλα τμήματα τοῦ ἀρχαίου τεύχους διατηροῦνται κατὰ τὴν ἀνατολικὴν πλευρὰν τοῦ κάστρου, κατὰ δὲ τὴν βόρειον σώζονται μόνον ὀλίγαι στρώσεις ὑπὲρ τὰ θεμέλια. Παρὰ τὸ τεῖχος ὑπάρχει ἐντειχισμένη εἰς προσκυνητᾶριον ἡ ἐξῆς ἀρχαία ἐπιτύμβιος, κολοβὴ δυστυχῶς, ἑλληνικῶν χρόνων ἐπιγραφή . . . ΔΩΡΟΣ ὕψ. 0.36 πᾶχ. 0.10 μ. σ. πλ. 0.135 ὕψ. γράμ. 0.025 μ.

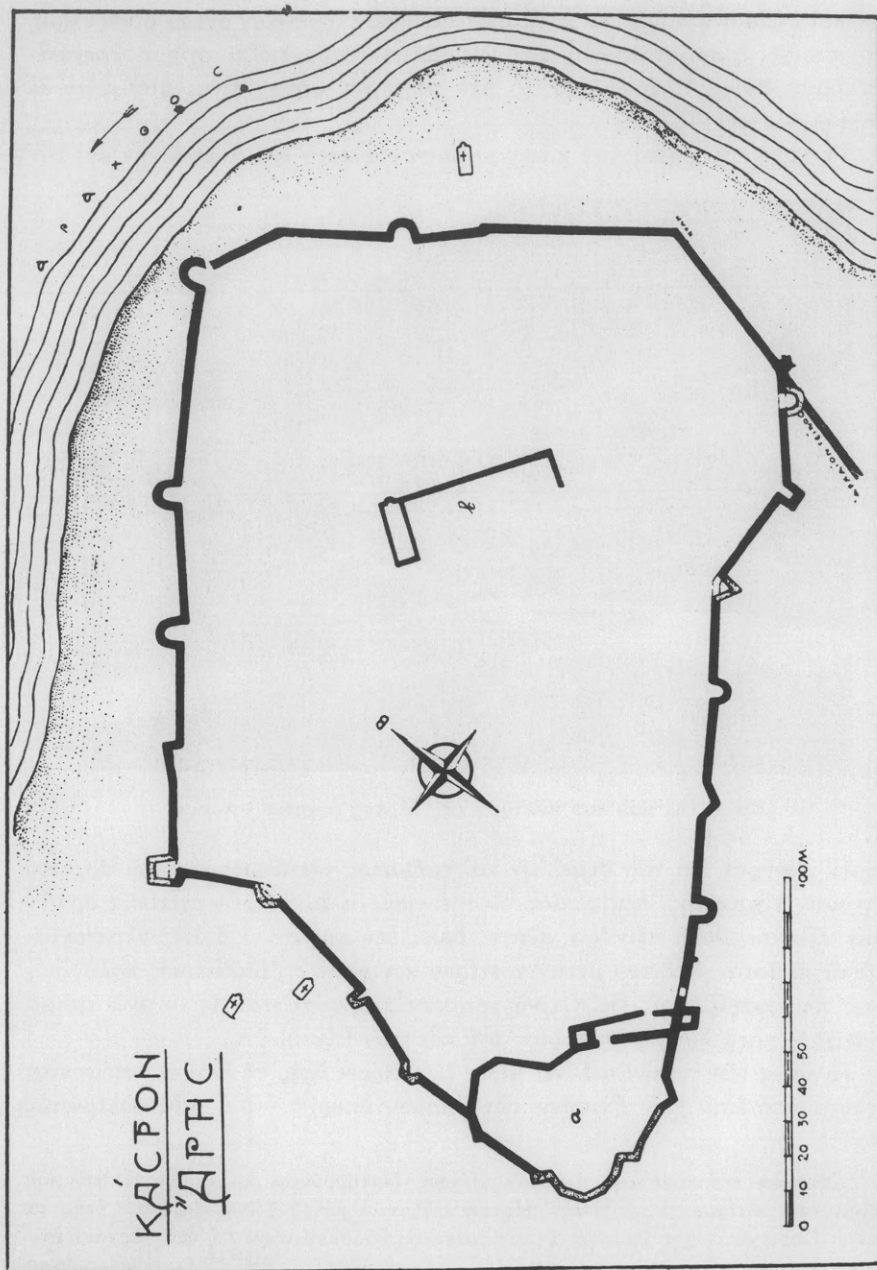

Εικ. 4. Σχεδιογράφημα τοῦ Κάστρου τῆς Ἀργίης.

περίδρομος. Τὸ πάχος τοῦ τείχους εἶναι 2.50 μ. ἐνδυναμοῦται δὲ κατ' ἀποστάσεις 25 περίπου μέτρων ὑπὸ πύργων, ὧν ἄλλοι μὲν εἶναι τριγωνικοί, ἄλλοι ἡμικυκλικοί καὶ ἄλλοι πολυγωνικοί, (εἰκ. 4) μόνον δὲ εἰς τὸ τμήμα ἐκεῖνο τῆς ἀνατολικῆς πλευρᾶς, ὅπερ στηρίζεται ἐπὶ τοῦ ἀρχαίου τείχους δὲν ὑπάρχουσι πύργοι (εἰκ. 1). Ἐκ τῶν εἰρημένων ὁμως πύργων ἱκανοὶ δὲν εἶναι βυζαντινοὶ ἀλλὰ κατὰ πολλοὺς αἰῶνας μεταγενέστεροι, ὡς ἀποδεικνύει α) τὸ διάφορον ὕλικὸν ἐξ οὗ εἶναι κατεσκευασμένοι β) τὸ διάφορον σχῆμα των (πολυγωνικοί ἢ τριγωνικοί) γ) ἡ τελεία ἀπουσία πλίνθων ἐκ τῆς τοιχοποιίας των δ) ἡ κλίσις, ἣν μόνοι αὐτοὶ παρουσιάζουσιν, ἐν ᾧ οἱ βυζαντινοὶ ἴστανται κατακόρυφοι ε) ἡ στρογγύλη ζώνη, ἥτις τοὺς περιβάλλει εἰς τὸ ἄνω μέρος καὶ ς) τὰ μεγάλα παραθυροειδῆ ἀνοίγματα, δι' ὧν εἶναι ἐφωδιασμένοι εἰς τὸ ἄνω μέρος καὶ ἅτινα προωρίζοντο βεβαίως διὰ τὴν ἐπ' αὐτῶν τοποθέτησιν τηλεβόλων (λουμπάρδες). Πάντα τὰ ἀνωτέρω

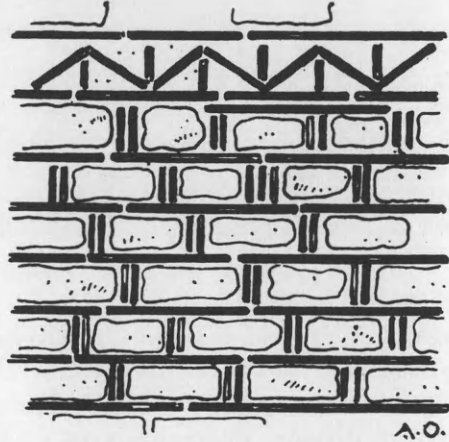

Εἰκ. 5. Τμήμα ἰσοδόμου τοιχοποιίας κατὰ τὴν δυτικὴν πλευρὰν τοῦ κάστρου.

μνημονευθέντα στοιχεῖα συναντῶμεν οὐχὶ εἰς βυζαντινὰ ἀλλ' εἰς ἐνετικά φρούρια τῆς Ἑλλάδος. Φαίνεται λοιπὸν ὅτι κατὰ τὸν 17 ἢ τὸν 18 αἰῶνα θὰ μετεκλήθησαν ὑπὸ τῶν Τούρκων Ἐνετοὶ μηχανικοὶ ὅπως ἐνισχύσωσι τὸ φρούριον τῆς Ἀρτης, οὗτοι δὲ θὰ προσέθηκαν τοὺς νέους κατὰ τὴν δυτικὴν καὶ τὴν νοτίαν πλευρὰν πύργους, οὓς ἐπὶ τῆς κατόψεως ἐσημειώσαμεν διὰ κοκκίδων (εἰκ. 4).

Ἡ εἴσοδος τοῦ κάστρου εὐρίσκεται σήμερον κατὰ τὴν νοτίαν πλευρὰν, διακρίνεται δὲ κατὰ τὴν ἀνατολικὴν πλευρὰν καὶ μία πύλη τοῦ ἀρχαίου τείχους (εἰκ. ). Δευτερεύουσα δὲ τις πυλὶς ὑπάρχει καὶ εἰς ἓνα στρογγυλὸν πύργον τῆς βορείου πλευρᾶς.

Ἀπὸ τὴν ὅλην περιοχὴν, ἣν περικλείει ὁ ἐξωτερικὸς περίβολος, ἀποτεμένεται ἐξέχον τμήμα πρὸς τὰ ΝΔ. διὰ τεθλασμένου τινὸς τείχους (εἰκ. 4). Τὸ οὕτω δημιουργούμενον μικρὸν τοῦτο ὄχυρόν ἀπετέλει πιθανώτατα τὸ ἔσχατον καταφύγιον (réduit). Ὅτι δὲ τὸ τεῖχος τοῦτο εἶναι ἀσφαλῶς βυζαντινὸν μαρτυρεῖ τὸ σύστημα τῆς τοιχοδομίας του, ὅπερ, πλὴν τῶν πολλῶν τεμαχίων πλίνθων, ἃς χρησιμοποιεῖ, κοσμεῖται καὶ διὰ τόξων πλινθίνων (εἰκ. 6), ἔφερε δὲ πρὸς τούτοις καὶ ἐξώστας τοξοβολικούς, ὧν σώζονται σήμερον μόνον οἱ λίθινοι κιλλίβαντες (εἰκ. 6).

Ἡ εἰς τὸ καταφύγιον εἴσοδος ἐγένετο διὰ χαμηλῆς πύλης προστατευομένης πλαγίως μὲν ὑπὸ τετραγώνου πύργου (εἰκ. 4) ὑπεράνω δὲ ὑπὸ ἐξώστου

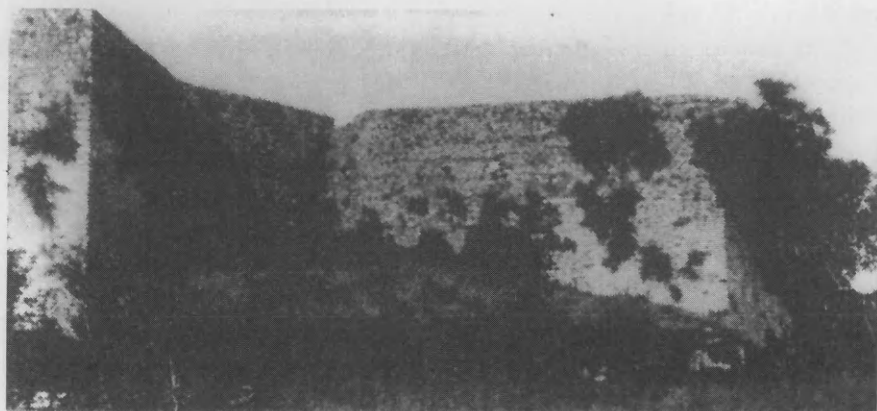

Εἰκ. 6. Ἀποψὶς τοῦ ἐσωτερικοῦ τείχους τοῦ ὄχυροῦ.

σκεπαστοῦ ἔχοντος διάτρητον τὸ ἔδαφος, ἵνα δι' αὐτοῦ ρίπτεται κατὰ τοῦ ἐπιχειροῦντος νὰ εἰσέλθῃ ἔχθροῦ ζέον ἔλαιον ἢ τετηκὼς μόλυβδος. Ὡς δὲ τὸ τεῖχος τοῦ ἐξωτερικοῦ περιβόλου οὕτω καὶ τὸ τεῖχος τοῦ καταφυγίου ἔφερεν ἄνω περίδρομον, εἰς ὃν ἀνήρχετό τις διὰ λιθίνης κλίμακος (εἰκ. 7) ἀγούσης καὶ εἰς τὸν μνημονευθέντα ἐξώστην. Οὗτος φέρει ἐσωτερικῶς δύο ὀκταγώνους ἐκ πορφυροῦ λίθου κίονας ὑποστηρίζοντας καμάραν (εἰκ. 7), ἐφ' ἧς διασώζονται λείψανα τοιχογραφίας εἰκονιζούσης τοὺς δύο ἀρχαγγέλους καὶ μεταξὺ αὐτῶν ἐν μεταλλίῳ τὴν Παναγίαν.

Ἐν τῷ μέσῳ περίπου τῆς περιοχῆς τοῦ φρουρίου διασώζονται τὰ λείψανα μεγάλου κτηρίου ἐν σχήματι γάμμα ἀγνώστου προορισμοῦ, ἐκτισμένου κατ' ἀκανόνιστον βυζαντινὴν τοιχοποιίαν ἐκ μεγάλων λίθων εἰς τὰ κενὰ τῶν ὁποίων παρεμβάλλονται μικραὶ πλίνθοι ὀριζοντίως ἐπ' ἀλλήλων τεθειμέναι (εἰκ. 8). Τὸ μέγα τοῦτο κτήριο, ὅπερ διατηρεῖται εἰς ὕψος μεγαλύτερον τῶν 4 μέτρων, εἶναι προσκεκολλημένον ἐπὶ τῆς βορείου πλειρᾶς βυζαντινοῦ ναοῦ, οὗτινος διατηροῦνται τὰ κάτω μέρη τῶν τοίχων (εἰκ. 4) τῶν ἄνω ἀνακτισθέντων ἐσχάτως ὑπὸ τῶν στρατιωτικῶν ἀρχῶν. Ὡς δὲ τὸ τεῖχος οὕτω καὶ ὁ ναὸς δεικνύει βυζαντινὴν δι' ἀκανονίστων μεγάλων λίθων τοιχοποιίαν, ἔχει δὲ σχῆμα ὀρθογώνιον, ὅπερ καταλήγει πρὸς Α εἰς προβάλλουσαν ἡμιεξάγωνον κόγχην. Εἶναι ἄρα γε τὰ δύο μνημονευθέντα κτήρια λείψανα τοῦ παλατίου τῶν δεσποτῶν τὸ πρῶτον καὶ τοῦ βασιλικοῦ παρεκκλησίου τὸ δεύτερον; ἝΑθλον.

Καὶ ἤδη ἐρωτᾶται: πότε ἐκτίσθη τὸ βυζαντινὸν κᾶστρον; Ὁ βιογράφος τῆς ὁσίας Θεοδώρας Ἰωβ ἀναφέρει, ὅτι ὅταν ὁ Μιχαὴλ Β' Δούκας συνεζεύχθη τὴν Θεοδώραν ἥτοι περὶ τὸ 1227 ἢ «Ἀκαρνανία»<sup>1</sup> (= ἢ Ἄρτα) ἦτο εἰσέτι

<sup>1</sup> Ὡς γνωστὸν ἡ Ἄρτα ἀνήκουσα κατὰ τὸν μεσαίωνα εἰς τὴν Ἀκαρνανίαν συχνάκις ὠνομάζετο καὶ Ἀκαρνανία πρβ. Miklosich-Müller, Acta et diplomata A', 493,



Εἰκ. 7. Ἀπομικρὸς τοῦ ἐσωτερικοῦ τείχους τοῦ καταφυγίου ἐκ τῶν ἔσθων.

ἀτείχιστος. Ἐπειδὴ ὁμως τὸ κάστρον τῆς Ἀρτης ἀναφέρεται ἐν τῷ χρονικῷ τοῦ Μωρέως<sup>1</sup> ὡς ὑφιστάμενον ἐπὶ τοῦ διαδόχου τοῦ Μιχαὴλ Β', Νικηφόρου (περὶ τὸ 1288) εἶναι λίαν πιθανόν, ὅτι θὰ ἐκτίσθῃ ὑπὸ τοῦ μεγαλεπηβόλου Μιχαὴλ Β' Δούκα, ὅστις καὶ ἄλλα φρούρια ὠκοδόμησεν ἐν τῷ Δεσποτάτῳ. Μνεῖα τοῦ φρουρίου τῆς Ἀρτης γίνεται ἐπίσης καὶ ἐν τῇ Γαλλικῇ παραλλαγῇ τοῦ χρονικοῦ τοῦ Μωρέως, ἔνθα περιγράφεται ἡ κατὰ τὸ 1303 γενομένη πολιορκία τῆς Ἀρτης ὑπὸ τῶν στρατευμάτων τοῦ βασιλέως τῆς Νεαπόλεως Καρόλου II d'Ανζου, διοικουμένων ὑπὸ τοῦ λοχαγοῦ Ραϋμόνδου<sup>2</sup> (Raymondas). Μανθάνομεν λοιπὸν ἐκ τοῦ εἰρημένου χρονικοῦ, ὅτι κατὰ τὴν πολιορκίαν ταύτην οἱ κάτοικοι τῆς Ἀρτης ἐγκαταλείψαντες τὴν πόλιν εἰσῆλθον εἰς τὸ κάστρον. Τόσον δὲ ὀχυρὸν ἦτο τὸ φρούριον αὐτό, ὥστε μετὰ ἑνὸς μηνὸς πολιορκίαν τὰ ὑπὸ τὸν Ραϋμόνδον στρατεύματα ἠναγκάσθησαν ν' ἀποσυρθῶσιν ἄπρακτα ὡς μὴ δυνάμενα νὰ τὸ κυριεύσωσιν· ὅταν δὲ πάλιν ἐπεχείρησε δευτέραν πολιορκίαν ὁ Ραϋμόνδος ἠναγκάσθη καὶ πάλιν ν' ἀναχωρήσῃ ἄπρακτος «κατιδὼν ὅτι κατ' οὐδένα τρόπον ἡδύνατο νὰ βλάψῃ τὸ κάστρον· διότι ἦτο λίαν ἰσχυρὸν» (pour ce que il estoit si fors)<sup>3</sup>.

Χαλκοκονδύλης Β' δ' 112, Κυριακὸς ὁ ἐξ Ἀγχιωνος, Itinerarium, Florentiae MDCCXLII cp. III σ. 63.

<sup>1</sup> Buchon, Recherches historiques Paris 1845 τ. Β' σ. 330 στ. 7813, 7646.

<sup>2</sup> Buchon, ἑ. ἀ. τόμ. Α' σ. 458.

<sup>3</sup> Buchon. Recherches historiques κλπ. σ. 460.





Εἰκ. 8 Τὸ ἐν τῷ μέσῳ τοῦ κάστρου μέγα βυζαντινῶν κτήριο.

Ὀλίγον μεταγενεστέρα μνεία τοῦ κάστρου τῆς Ἄρτης εὑρηται παρὰ Καντακουζηνῶ<sup>1</sup>, ὅστις ἀναφέρει, ὅτι κατὰ τὴν ἀποστασίαν τοῦ Νικολάου Βασιλῆτς καὶ τοῦ Καβάσιλα ὁ αὐτοκράτωρ τοῦ Βυζαντίου Ἀνδρόνικος ὁ Γ' ὁ Παλαιολόγος (1328-1341) «Ἄρταν ἐπολιόρκει, αὐτὸς παρὼν καὶ τοιχομαχίας τε ἐποιεῖτο καρτερὰς καὶ συνεχεῖς καὶ μηχανήματα πάντα, ἐξ ὧν ὥρετο παραστήσεσθαι προσῆγεν».



Εἰκ. 9 Τορνέσιον Ὁρσίνη.

Τὸ αὐτὸ κάστρον τῆς Ἄρτης εἰκονίζεται περὶ τοὺς αὐτοὺς χρόνους, μὲ τὸ σύνθηδες συμβατικὸν σχῆμα, ἐπὶ τῶν τορνεσίων, ἅτινα ἐκόπησαν ὑπὸ Ἰωάννου τοῦ II Ὁρσίνη (εἰκ. 9).

Ταῦτα ἐπὶ μὲν τῆς μιᾶς αὐτῶν ὄψεως φέρουσι τὴν ἐπιγραφὴν *Johanes despotus* ἐπὶ δὲ τῆς ἑτέρας *castri de Arta*.

Τελευταία δὲ πρὸ τῆς Τουρκοκρατίας μνεία τοῦ κάστρου τῆς Ἄρτης εὑρηται ἐν ἐγγράφῳ τοῦ Καρόλου II Tocco τῆς 6 Μαρτίου 1441, γραφέντι «*in castro civitatis nostr(a)e Art(a)e*»<sup>2</sup>.

Πολὺ ὀλιγώτερα γνωρίζομεν διὰ τὰς τύχας τοῦ κάστρου ἐπὶ τουρκοκρατίας. Τοῦτο μόνον εἶναι πιθανώτατον, ὅτι σπουδαίως ἐπεσκευάσθη τὸ κάστρον ἐπὶ Ἀλῆ-πασᾶ<sup>3</sup>, ἥτοι περὶ τὰ τέλη τοῦ 18<sup>ου</sup> αἰῶνος. Ὅτι οἱ Τοῦρκοι ἐν γένει θὰ

<sup>1</sup> Ἱστορ. Ι, 151, 7 (Βόννης).

<sup>2</sup> Gerland, *Neue Quellen zur Geschichte des lateinischen Erzbistums Patras*, Leipzig 1903 σ. 227.

<sup>3</sup> Τὴν πληροφορίαν ἀναφέρει ὁ Σερραφεῖμ (Δοκίμιον σ. 78) κατέχων αὐτὴν πιθανῶς ἐκ παραδόσεως· διότι ὁ Ἀραβαντιγός (Ἱστορία τοῦ Ἀλῆ-Πασᾶ Ἀθῆναι 1895) οὐδεμίαν ποιεῖται σχετικὴν μνείαν.



ἐπεσκεύασαν τὸ κάστρον φαίνεται καὶ ἐκ τοῦ κονιάματος, ὅπερ παρουσιάζουσι σήμερον τὰ τείχη του. Οὐ μόνον δ' ἐπισκευὰς ἀλλὰ καὶ προσθήκας πολλὰς ἔκαμον οἱ Τοῦρκοι κτίσαντες καὶ ἐντὸς τοῦ φρουρίου καὶ παρ' αὐτὸ πρὸς ποικίλους σκοποὺς κτήρια, ὧν ἄλλα μὲν καταδαφίσθησαν ἄλλα δὲ διατηροῦνται μέχρι σήμερον. Οὕτω ἐντὸς μὲν τοῦ κάστρου ἀνηγέρθη τζαμί, καταδαφισθὲν πρὸ ὀλίγων μόλις ἔτων, ἐν δὲ τῶν πρὸ τῆς πύλης κτηρίων ἦτο ποτε πτωχοτροφεῖον (Ἰμαρὲτ) τοῦ Κιοσὲ Μεχμέτ πασιᾶ, μετὰ πολλῶν ἐκατέρωθεν μαγειρείων ἐν εἵδει μοναστηριακῶν ἐστιῶν<sup>1</sup>. Ὅπισθεν δὲ τοῦ πτωχοτροφείου ὑπῆρχε κτήριον μετὰ βαθμίδων—ἰμσαλᾶς—ἐνθα ὁ ἱμάμης προσεκύνη ἐν καιρῷ πολέμου μετὰ τῶν στρατευμάτων του ἥτοι ἔκαμὲ νὰ μαζίι.



Εἰκ. 10. Ἀνάγλυφον ἐντευχισμένον εἰς μεταγενέστερον ἐσωτερικὸν κτίσμα τοῦ κάστρου.



Εἰκ. 11. Ἀνάγλυφον ἐκ πάγου.

Ἐντὸς τοῦ φρουρίου καὶ ἄνωθεν ἀκριβῶς τῆς θύρας τῆς πυριτιδαποθήκης ὑπάρχει ἐντευχισμένον ὥραϊον βυζαντινὸν μαρμάρινον ἀνάγλυφον εἰκονίζον λέοντα βαδίζοντα πρὸς τὰ δεξιὰ καὶ στρέφοντα τὴν κεφαλὴν πρὸς τὰ ἔμπροδς κατὰ γνωστὸν βυζαντινὸν πρότυπον, ὅπερ ἐπανευρίσκομεν καὶ εἰς μαρμαροθετήματα δαπέδων<sup>2</sup> καὶ εἰς ἄλλα μαρμάρινα θωράκια<sup>3</sup>. Ἄλλο δὲ μικρότερον ἀνάγλυφον ἐκ πωρολίθου (εἰκ. 11) εἶναι σήμερον ἐντευχισμένον εἰς προσκυνητάριον παρὰ τὴν εἴσοδον τοῦ φρουρίου. Εἰκονίζει δὲ τοῦτο ζῶον διευθυνόμενον πρὸς τὰ δεξιὰ

<sup>1</sup> Σερραφεῖμ, Δοκίμιον σ. 334. <sup>2</sup> Μονὴ Βαρνάκοβας Ὁρλάνδος, Ἡ Μονὴ Βαρνάκοβας Ἀθῆναι 1922 σελ. 25 εἰκ. 11 καὶ πίν. 1.

<sup>3</sup> Μουσεῖον Χαλκίδος Γιαννόπουλος, Δελτ. Χριστ. Ἀρχ. Ἐταιρ. περ. Β' τόμ. Α' (1924) σ. 106 εἰκ. 15 Κάστρον Πατρῶν κλπ.

καὶ στρέφον τὴν κεφαλὴν πρὸς τὰ ἔμπρός. Ἡ τεχνικὴ τῆς ἐκτελέσεώς του εἶναι ἐπίπεδος ἐστερημένη δηλ. πλαστικότητος τὸ δὲ σχέδιον ἀφελὲς καὶ ἀξέστον· ὁμοιάζει κατὰ τοῦτο πρὸς τὸ ζῶον ἐπιστυλίου τινὸς τοῦ βυζαντινοῦ μουσείου Ἀθηνῶν<sup>1</sup>. Τέλος ἐν τῇ ἐσωτερικῇ αὐλῇ τοῦ φρουρίου ὑπάρχει τετράγωνον λαξευτὸν στόμιον ῥρέατος (προστομιαῖον), διαστάσεων  $0.87 \times$



Εἰκ. 12. Ἀνάγλυφον οἰκόσημον.

$0.92 \times 0.42$ , ἐπὶ τῆς μιᾶς τῶν κατακορύφων πλευρῶν τοῦ ὁποίου εἶναι γεγλυμμένον οἰκόσημον (εἰκ. 12), ἐφ' οὗ δεξιᾷ μὲν παρίσταται αἰετὸς δικέφαλος ἀριστερᾷ δὲ ποικίλα συμβολικὰ κοσμήματα ἧτοι ἄνω μὲν ἑκατέρωθεν διαγωνίου τελαμῶνος ζατρίκιου-ειδὲς κόσμημα (échiquier) καὶ τρίφυλλα, κάτω δὲ σειραὶ γραμμῶν τεθρασμένων (zig-zag). Τὸ οἰκόσημον τοῦτο εἶναι κατὰ πᾶσαν πιθανότητα τῶν Orsini, οἵτινες ὡς νυμ-

φρενθέντες Παλαιολογίνας εἶχον προσλάβει καὶ τὸν δικέφαλον αἰετὸν ὡς ἐμβλήμα των, ἀφ' οὗ μάλιστα καὶ οὗτοι διετέλεσαν δεσπόται τῆς Ἀρτης<sup>2</sup>.

Κατὰ τὴν μαρτυρίαν τοῦ Σεραφεῖμ<sup>3</sup> ἐντὸς τοῦ φρουρίου τῆς Ἀρτης ὑπῆρχον δύο χριστιανικοὶ ναοὶ κατηδαφισμένοι «ὁ μὲν ἐντὸς τοῦ Ἴτς καλέ, (δηλ. τοῦ καταφυγίου) ὅπου ὡς λέγεται ὑπάρχει καὶ εἰκὼν τῆς Θεοτόκου καὶ φρέαρ ἡδύτατον ἐπὶ τοῦ ὁποίου ἐσώζετο καὶ λίθος μαρμαρίνος, ἔχων γεγλυμμένην ἐπ' αὐτοῦ τὴν εἰκόνα τοῦ κτίτορος καὶ βασιλέως μετὰ ἑλληνικῶν ἀρχαίων γραμμάτων, δυσαναγνώστων ὅμως· ὁ δὲ ἐντὸς ὀθωμανικῆς τιнос οἰκίας, ἐν ᾧ εὕρισκετο καὶ ἀρχιερατικὸς τάφος... Τίνων δὲ ἁγίων ναοὶ ἦσαν οὗτοι ἄγνωστον, ὥσπερ καὶ τί ἐγένοντο μετὰ τὴν κατάληψιν. Τὸ δὲ μετσίτιον, τὸ ἐκτὸς τοῦ φρουρίου, τιμώμενον ἐπὶ τῷ ὀνόματι τοῦ κτίσαντος αὐτὸ ἐν ἔτει 1482 ἕως 1512 Σουλτὰν Βαγιαζήτ τοῦ Β', ἦτο ναὸς ἐπ' ὀνόματι τῶν Ταξιαρχῶν Μιχαὴλ καὶ Γαβριήλ».

<sup>1</sup> Bréhier, Nouv. Archives des Missions scientifiques N. S. Paris 1913 πίν. VII εἰκ. 13.

<sup>2</sup> Ἀνάλογον οἰκόσημον μετὰ τὰ ἐμβλήματα τῶν οἰκῶν Καστριώτη καὶ Orsini ὄρα ἐν Ν. Ἑλληνομνημονι II', 476.

<sup>3</sup> Λοκίμιον σ. 145.

## ΒΥΖΑΝΤΙΝΑ ΓΛΥΠΤΑ ΤΗΣ ΑΡΤΗΣ

Τὰ κατωτέρω δημοσιευόμενα βυζαντινὰ γλυπτὰ ἀπόκεινται σήμερον ἐν τῷ νάρθηκι τοῦ ναοῦ τῆς Παρηγορητίσσης, ὅστις χρησιμεύει προσωρινῶς ὡς ἀρχαιολογικὸν μουσεῖον Ἀρτης, περισυνελέγησαν δὲ κατὰ καιροὺς ἐκ διαφόρων σημείων τῆς πόλεως καὶ τῶν πέριξ. Ἐκ τῶν ἐν λόγῳ γλυπτῶν ἄλλα μὲν εἶναι καθ' αὐτὸ βυζαντινὰ, ἄλλα δὲ δεικνύουσι φραγκικὴν ἐπίδρασιν. Ἀναλόγως δὲ τοῦ προορισμοῦ των δύνανται νὰ ὑπαχθῶσιν εἰς 3 κατηγορίας ἥτοι α) εἰς κιονόκρανα, β) εἰς πλάκας (θωράκια ἢ ἐπιστύλια) καὶ γ) εἰς εἰκόνας.

### Α) ΚΙΟΝΟΚΡΑΝΑ

Εἰς τὴν κατηγορίαν ταύτην ὑπάγονται τὰ ἑξῆς γλυπτὰ:

1) Μέγα μαρμαρίνον κιονόκρανον τῶν λεγομένων πτυχωτῶν (εἰκ. 1) ἐκείνων δηλαδή, ὧν ὁ ἄβαξ καὶ τὸ λεβητοειδὲς σῶμα παρουσιάζουσι πτυχωτὴν ὀριζοντίαν τομήν. Τὰ κιονόκρανα τοῦ τύπου τούτου ἐμφανίζονται μὲν ἀπὸ τοῦ 5<sup>ου</sup> ἤδη αἰῶνος (Ἀγ. Δημήτριος Θεσσαλονίκης<sup>1</sup>) κυριαρχοῦσιν ὅμως κατὰ τὸν 6<sup>ον</sup> μ. Χ. αἰῶνα (ναὸς Σεργίου καὶ Βάκχου Κ/πόλεως<sup>2</sup>, Ἀγ. Βιτάλιος Ραβεννης<sup>3</sup>). Φέρουσι δὲ ταῦτα διακόσμησιν ἀνάγλυφον διὰ φυλλωμάτων πλαστικῶς δεδηλωμένων ἐπὶ βάθους συχνάκις διατρήτου. Τοῦ ἡμετέρου ὅμως κιονοκράνου ἡ διακόσμησις εἶναι χαλαρὰ καὶ ἐσχηματοποιημένη, τούτου δ' ἔνεκα πρέπει νὰ θεωρήσωμεν αὐτὸ μᾶλλον ὡς ἔργον τοῦ 7<sup>ου</sup> ἢ 8<sup>ου</sup> αἰῶνος. Ὁ τύπος ἄλλως τε τοῦ πτυχωτοῦ κιονοκράνου ἐπανευρίσκεται καὶ εἰς πολὺ μεταγενεστέρους χρόνους, ὡς ἀποδεικνύουσι τὰ κιονόκρανα τοῦ καθολικοῦ τῆς ἐν Ἀγ. Ὁρεὶ μονῆς Δοχειαρίου, ἅτινα εἶναι πτυχωτὰ φέροντα τὴν χαρακτηριστικὴν διὰ τὰ τέλη τοῦ 13<sup>ου</sup> καὶ τὸν 14<sup>ον</sup> αἰῶνα μικρογλύφυρον βυζαντινὴν διακόσμησιν<sup>4</sup>.

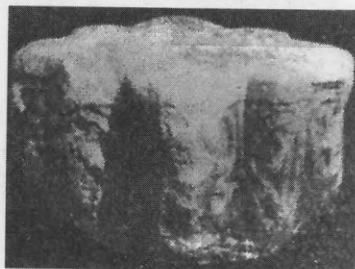

Εἰκ. 1. Πτυχωτὸν κιονόκρανον

<sup>1</sup> Ginhart, Das altchristliche Kapitell, Wien 1923 πίν II εἰκ. 7.

<sup>2</sup> Millingen, Byz. Churches in C/ple, London 1912 πίν. XII.

<sup>3</sup> Colasanti, L'arte bizantina in Italia, Milano, πίν. 48.

<sup>4</sup> Millet, Athos, Les peintures, Paris, πίν. 225, 1.

2) Κιονόκρανον μαρμάρινον «καλαθοειδές» (ὑψ. 0.38, πλευρὰ ἄβακος 0.60 εἰκ. 2), φέρον ὑψηλὸν κυματιοφόρον ἄβακα ὑπὸ τὰς τέσσαρας γωνίας τοῦ

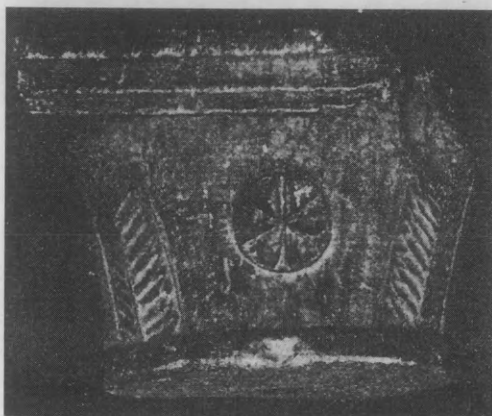

Εἰκ. 2. Κιονόκρανον καλαθοειδές.

Σάτυρον τοῦ Μιλάνου<sup>2</sup> (879) καὶ εἰς τὸ μουσεῖον τῆς Βερόνας<sup>3</sup>. Κατὰ ταῦτα εἶναι πιθανόν, ὅτι καὶ τὸ ἡμέτερον κιονόκρανον θ' ἀνήκει εἰς τὸν 8<sup>ον</sup> ἢ τὸν 9<sup>ον</sup> αἰῶνα.

3) Κιονόκρανον μαρμάρινον (εἰκ. 3) (ὑψ. 0.42, πλευρᾶς ἄβακος 0.32), προερχόμενον ἐκ τοῦ παρὰ τὴν γέφυραν Ἀγ. Βασιλείου. Ὡς παρατηρεῖ τις ἡ μὲν μορφή τοῦ κιονοκράνου εἶναι ἡ ἀρχαία Κορινθιακὴ (καλαθοειδής), τὰ φύλλα, ὅμως ἅτινα ἐπενδύουσι τὸν κάλαθον δὲν εἶναι πλέον φύλλα ἀκάνθης ἀλλὰ κάτωθεν μὲν τῶν ἐλίκων φοινικοειδῆ, κατὰ δὲ τὰ μεταξὺ αὐτῶν διαστήματα ἐπιμήκη ἀνθεμοειδῆ ἐκφυόμενα ἀπὸ παχέων, ἰσχυρῶς ἐξεχόντων ροδάκων. Ἡ μορφή αὕτη τῶν φύλλων εἶναι ἄγνῳ συμβατικῇ, ἄνευ πλαστικῆς εὐαισθησίας, ἄκαμπτος καὶ πρωτόγονος.

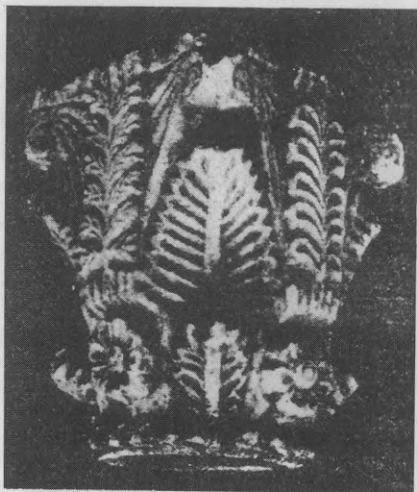

Εἰκ. 3. Κιονόκρανον κορινθιάζον.

Ἔχει ἐπομένως τὸ κιονόκρανον τοῦτο πάντα τὰ χαρακτηριστικὰ τῶν λεγομένων

<sup>1</sup> Cattaneo, *L'architecture en Italie*, Venise 1890 σ. 261 εἰκ. 137.

<sup>2</sup> Cattaneo, ἔνθ' ἄν. σ. 235 εἰκ. 126.

<sup>3</sup> Cattaneo, ἔνθ' ἄν. σ. 113 εἰκ. 47.

ἰταλοβυζαντινῶν καὶ δύνатаι νὰ χρονολογηθῇ ἀπὸ τοῦ 10<sup>ου</sup> πιθανῶς αἰῶνος.

4) Κιονόκρανον μαρμαρίνον κολοβὸν (σωζ. ὕψ. 0.31 καὶ διαμ. 0.28). Εἶναι καὶ αὐτὸ κορινθιάζον φέρον δύο σειρὰς ἐσχηματοποιημένων φύλλων μεταξὺ τῶν ὁποίων παρεμβάλλονται κάτω κομβίόσχημα πλέγματα (εἰκ. 4). Ἡ συμβατική μορφή τῶν φύλλων καὶ ἡ ἀδρά, σχεδὸν βάρβαρος τεχνικὴ τῆς ἐκτελέσεώς των ἐνθυμίζουσι ζωηρῶς ἀνάλογα ἔργα τῆς λεγομένης ἰταλοβυζαντινῆς τέχνης ὡς π.χ. τὰ κιονόκρανα τοῦ Ἀγ. Μιχαὴλ τῆς Καπύης<sup>1</sup>, καὶ τῶν Ἀγ. Felice e Fortunato παρὰ τὴν Βικεντιάν<sup>2</sup>, ἀμφότερα πιθανῶς τοῦ 10<sup>ου</sup> αἰῶνος.



Εἰκ. 4. Κιονόκρανον κορινθιάζον.

5) Κιονόκρανον κυβόσχημον ἐκ μελαψοῦ μαρμάρου ὕψ. 0.215 πλευρᾶς ἄβακος 0.205 (εἰκ. 5). Φέρει ἐπὶ μιᾷ τῶν ὀψεων αὐτοῦ δύο ἀντινώτους γρυπολέοντας στρέφοντας τὰς κεφαλὰς πρὸς τὰ ὀπίσω. Τὸ βάθος καὶ ὁ ἄβαξ εἶναι ἀκόσμητα. Τοιαῦται μορφαὶ φανταστικῶν ζώων συνηθίζοντο ἰδίᾳ κατὰ τὸν 11<sup>ον</sup> καὶ 12<sup>ον</sup> αἰῶνα<sup>3</sup>.



Εἰκ. 5. Κιονόκρανον μὲ γρυπολέοντας.

6) Κιονόκρανον λεβητοειδὲς (ὕψ. 0.28 πλευρᾶς ἄβακος 0.24 εἰκ. 6). Εὐρέθη παρὰ τὸ ἀρχαῖον τεῖχος κατὰ τὴν ἀνατολικὴν πλευρὰν τοῦ κάστρου. Ἐφ' ἐκάστης τῶν τεσσάρων αὐτοῦ πλευρῶν εἰκονίζονται ἀνὰ δύο ἀντίνοτα ὄρθια πτηνὰ στρέφοντα τὴν κεφαλὴν, οὕτως ὥστε τὰ ράμφη των νὰ συναντῶνται. Μεταξὺ τῶν πτηνῶν, ὡς καὶ κάτωθεν αὐτῶν παρεμβάλλονται φύλλα. Ὁ ἐπίπεδος ἄβαξ κοσμεῖται δι' ἄλυσοειδοῦς κοσμήματος. 12<sup>ον</sup> ἢ 13<sup>ον</sup> αἰῶνος.

7) Κιονόκρανον κυβόσχημον εὐρεθὲν κατὰ τὴν κατεδάφισιν τῶν κτισμάτων τῆς περιοχῆς τοῦ Ἀγ. Μηνᾶ. Φέρει ἐπὶ τῆς μιᾷ αὐτοῦ ὀψεως τὴν παράστασιν ἀγγελίου (γαστρας) ἀπὸ τοῦ οὐλοῦ

<sup>1</sup> Toesca, Storia dell'arte italiana, Torino 1927 εἰκ. 230. Cattaneo, εἰκ. 101.

<sup>2</sup> Rivoira, Origini della architettura lombarda, Milano 1908 σ. 220 εἰκ. 202.

<sup>3</sup> Ἔτερα παραδείγματα γρυπολέοντων ἀναφέρω προχείρως: τὰ ἐπὶ τῶν ὑπ' ἀρ. 265 καὶ 287 μαρμαρίνων θωρακίων τοῦ Βυζαντινοῦ μουσείου Ἀθηνῶν (Σωτηρίου, Ὁδηγὸς Βυζ. Μουσ. Ἀθῆναι 1931 σ. 56), τοῦ Ὁρωποῦ, Ὁρλάνδος, Δελτ. Χρ. Ἐτ. Δ' (1927) σ. 24 εἰκ. 2, τοῦ Ἡρακλείου Κρήτης, Ὁρλάνδος, Ἀρχ. Δελτ. 9 (1924-5) σ. 18 9 εἰκ. 3 κλπ.



ἐκφύονται δύο βλαστοί, οἵτινες ἐλισσόμενοι καταλήγουσιν εἰς πολλαχῶς ἀνακαμπτόμενα ἀνθέμια, δι' ὧν πληροῦται πᾶσα ἡ προσθία ἐπιφάνεια τοῦ κιονοκράνου. Ὅμοιου τύπου καὶ διακοσμήσεως κιονόκρανα εὐρέθησαν καὶ εἰς τὸν Ταξιάρχην τῆς Λοκρίδος<sup>1</sup>. 13<sup>ον</sup> αἰῶνος.



Εἰκ. 6. Κιονόκρανον μετὰ πτηνῶν.



Εἰκ. 7. Κυβόσχημον κιονόκρανον

8) Κιονόκρανον κανιστροειδές (ὑψ. 0.23 πλ. ἄβακος 5.43 εἰκ. 8) φέρον κάτω συνεχῇ σειρὰν φύλλων καλάμου, ἀπὸ τῶν ὁποίων ἐκφύονται, ὥς εἰς τὰ κορινθιακὰ τῆς κάτω Ἰταλίας, ἀνὰ δύο ἐφ' ἐκάστης πλευρᾶς ἑλικες ἐφαπτόμεναι ἀλλήλων κατὰ τὸν ἄξονα. Εἰς τὰς γωνίας ἀντὶ ἐλίκων ἐτέθησαν μικραὶ



Εἰκ. 8. Κανιστροειδές κιονόκρανον.

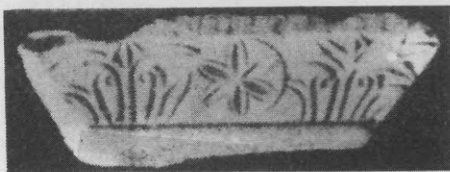

Εἰκ. 9. Ἐπίκρανον παραστάδος.

κεφαλαὶ δρακόντων. Τὸ κιονόκρανον τοῦτο παρουσιάζει κάποιαν ὁμοιότητα πρὸς τὸ κιονόκρανον τοῦ γυναικωνίτου τῆς Παρηγορητίσσης<sup>2</sup>.

9) Ἐπίκρανον παραστάδος φέρον ἐφ' ἐκάστης πλευρᾶς ἀνὰ δύο φύλλα ἀκάνθης ἐκατέρωθεν ἑξαφύλλου ρόδακος (εἰκ. 9).

<sup>1</sup> Ὁρλάνδος, Ἐπετ. Ἐτ. Βυζ. Σπουδ. τ. 5' σ. 361 εἰκ. 12.

<sup>2</sup> Ὁρλάνδος, Ἀρχ. Δελτ. 1919 σ. 32 εἰκ. 20.



## Β) ΠΛΑΚΕΣ

1) Πλάξ μαρμαρίνη τεθραυσμένη (σωζ. μήκος 1.13 ὑψ. 0.86 πάχ. 0.09) προερχομένη πιθανῶς ἐκ σαρκοφάγου (εἰκ. 10). Ἡ ὅλη ἐπιφάνεια θὰ ἦτο διηρημένη εἰς τρία ὀρθογώνια πεδία. Ἐν τῷ σωζομένῳ ἄκρῳ ἀριστερῷ πεδίῳ εἰκονίζεται σταυρὸς μὲ κεραίας ἰσομήκεις, τοῦ ὁποῖου τὰς τέσσαρας γωνίας πληροῦσι: πυροστρόβιλος, ρόδαξ καὶ δίσκοι. Εἰς τὸ μεσαῖον πεδῖον, ὅπερ σώζεται κατὰ τὸ ἥμισυ, εἰκονίζετο πάλιν ἰσοσκελὲς σταυρὸς ἔχων τὰς κεραίας κεκοσμημένας δι' ἀλυσσοειδοῦς πλέγματος, κατὰ δὲ τὰς γωνίας ρόδαξ καὶ πυροστρόβιλος. Ἡ κάπως χονδροειδὴς τεχνικὴ του καὶ ἡ ἐπίπεδος μορφή τῶν κοσμημάτων τάσσουνσι τὸ ἀνάγλυφον εἰς τὸν 9<sup>ον</sup> ἢ 10<sup>ον</sup> αἰῶνα.



Εἰκ. 10 Τεμάχιον πλακὸς σαρκοφάγου.

2) Πλάξ μαρμαρίνη ἀνήκουσα εἰς θωράκιον τέμπλου (εἰκ. 11) διατηρουμένη δὲ μόνον κατὰ τὸ ἥμισυ. Μήκ. 1.40 πάχ. 0.09. Ἐν τῷ μέσῳ εἰκονίζεται



Εἰκ. 11. Πλάξ ἀναγλύπτου θωρακίου.

πολύφυλλος ρόδαξ ἐντὸς κυκλικοῦ μετὰ κόμβων πλέγματος. Ἡ ὑπόλοιπος ἐπιφάνεια ἐπληροῦτο διὰ φυλλοφόρων βλαστῶν, πυροστρόβιλου καὶ ροδάκων. Ἐπιμελὲς ἐργασία τοῦ 11<sup>ου</sup> ἢ 12<sup>ου</sup> αἰῶνος.

3) Τὸ μέσον τμήμα πλακὸς θωρακίου τέμπλου (εἰκ. 12) (σώζ. μ. 0.65, ὕψ. 0.78, πᾶχ. 0.10). Διακρίνεται ἀριστερᾷ ἀνισοσκελῆς σταυρὸς μετὰ τὰς



Εἰκ. 12. Τεμάχιον θωρακίου τέμπλου.

κεραίας πεποικιλμέναις δι' ἀλυσσοειδοῦς κοσμήματος. Ἀπὸ τῶν ἄκρων τῆς κατακορύφου κεραίας τοῦ σταυροῦ ἐκφύονται πλούσια φυλλώματα πληροῦντα τὰ μεταξὺ τῶν κεραίων κενά. Δεξιὰ τοῦ σταυροῦ εἰκονίζεται ἐντὸς κύκλου ἀετὸς μετὰ ἀνοικτὰς τὰς πτέρυγας, ὧν διατηρεῖται μόνον ἡ ἀριστερὰ μετὰ τοῦ ἀριστεροῦ ποδὸς καὶ μέρος τοῦ κορμοῦ. Τὸ πτέρωμα ἀπεδόθη ἐσχηματοποιημένον εἰς κοσμήματα. Ἐπιμελής ἐργασία τοῦ 11<sup>ου</sup> ἢ 12<sup>ου</sup> αἰῶνος.

4) Τεμάχιον μαρμαρίνου ἐπιστυλίου τέμπλου (:) (μ. σ. μ. 0.75 πλ. κάτω 0.21, ἄνω 0.28, ὕψ. 0.19) (εἰκ. 13 καὶ 14). Ἦτο

ἄλλοτε ἐντειχισμένον εἰς τὸν νεώτερον τοῖχον, ὅστις φράσσει τὸ μεταξὺ τοῦ βορείου πεσσοῦ τοῦ προστώου καὶ τῆς δυτικῆς προσόψεως τοῦ Ἀγ. Βασιλείου τοξωτὸν ἀνοιγμα (πρβ. κάτοψιν ἐν σελ. 118 εἰκ. 2). Τὸ ἐπιστύλιον ἔχει τὰς τρεῖς τῶν πλευρῶν αὐτοῦ κεκοσμημένας δι' ἀναγλύφου κοσμήματος ἐπιμελοῦς ἐργασίας. Καὶ ἐπὶ μὲν τῆς κάτω αὐτοῦ ἐπιφανείας (εἰκ. 13) εἰκονίζεται ἑλικοειδῶς βαίνων βλαστὸς ἀπὸ τοῦ ὁποῦ ἐκφύονται φύλλα, ὧν αἱ ἄκραι συναντῶνται οὕτως ὥστε, νὰ σχηματίζεται στρόβιλος, ἐναλλὰξ δεξιόστροφος καὶ ἀριστερόστροφος. Τὸ κόσμημα τοῦτο εἶναι σύνηθες ἤδη ἀπὸ τῆς παλαιοχριστιανικῆς ἐποχῆς, κατὰ δὲ τὸν 11<sup>ον</sup> αἰῶνα τὸ συναντῶμεν εἰς τὸν ὄσιον Λουκᾶν τῆς Φωκίδος. Ἐπὶ δὲ τῶν κατακορύφων πλευρῶν τοῦ ἐπιστυλίου εἶναι γεγλυμμένον ἐν καὶ τὸ αὐτὸ κόσμημα μετὰ ἐλαφρὰν παραλλαγὴν (εἰκ. 14). Συνίσταται δὲ τὸ κόσμημα τοῦτο ἐκ σειρᾶς ἐφαπτομένων ἀνθεμίων ἀπὸ τῶν



Εἰκ. 13. Ἡ κάτω πλευρὰ τοῦ ἐπιστυλίου.

Συνίσταται δὲ τὸ κόσμημα τοῦτο ἐκ σειρᾶς ἐφαπτομένων ἀνθεμίων ἀπὸ τῶν

ὁποίων ἐκφύονται κεκλιμένα φύλλα ἀκάνθης πληροῦντα τὸ μεταξύ τῶν δύο ἀνθεμίων κενόν. Ἡ μόνη οὐσιώδης διαφορὰ, ἥτις ὑφίσταται μεταξύ τοῦ κοσμήματος τῶν δύο κατακορύφων πλευρῶν ἔγκειται εἰς τὸ ὅτι τὸ ἐν τῷ μέσῳ γλωσσοειδὲς φύλλον τοῦ ἀνθεμίου τοῦ ἐνὸς ἀντικατεστάθη εἰς τὸ ἄλλο διὰ τριφύλλου, ὅπερ διέλυσε τὸ ἀνθέμιον. Τὸ τρίφυλλον δὲ τοῦτο παρουσιάζει μορφήν φραγκικὴν, ἀφ' οὗ φέρει τὸν χαρακτηριστικὸν κόμβον, ὅστις συνδέει τὰ τρία φύλλα του καὶ ὅστις σπανιώτατα ἀπαντᾷ εἰς τὰ βυζαντινὰ τρίφυλλα<sup>1</sup>. Ἄν ἐξαίρεσωμεν ὅμως τὸ στοιχεῖον τοῦτο τὸ γλυπτὸν εἶναι κατὰ τὰ λοιπὰ ἀγνώως βυζαντινὸν καὶ ὅσον ἀφορᾷ τὸ θέμα καὶ ὅσον ἀφορᾷ τὴν ἐκτέλεσιν.

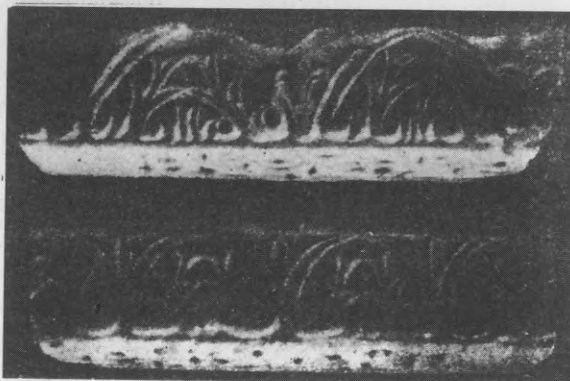

Εἰκ. 14. Ἐπιστύλιον τέμπλου (.)



Εἰκ. 15. Ἀνάγλυφον τύμπανον.

5) Τὸ ἀριστερὸν ἡμισυ τριλόβου τόξου, παραθύρου ἢ προσκυνηταρίου (ὑψ. 0.55, σωζ. πλ. 0.47, πάχ. 0.12 εἰκ. 13). Οἱ λοβοὶ πλαισιοῦνται ὑπὸ χονδροῦ σχοινίου, ὅπερ εἰς τὴν συνένωσιν τῶν τόξων διαμορφοῦται εἰς κόμβον. Ἡ ὅλη ἐπιφάνεια τοῦ τυμπάνου πληροῦται δι' ἐλικοειδῶς διατεταγμένων ἀνθεμίων ἐκφυομένων ἀπὸ συστρεφομένου βλαστοῦ. Καὶ τὸ μὲν σχοινίον, εὔρηται συνήθως εἰς τὰ κυρίως βυζαντινὰ μνημεῖα<sup>2</sup>, ὁ τρόπος ὅμως τῆς ἐκτελέσεως τῶν ἀνθεμίων, μαρτυρεῖ ὅτι τὸ γλυπτὸν θὰ ἐποιήθη ὑπὸ ξένου πιθανῶς τεχνίτου κατὰ τὸν 13<sup>ον</sup> μ. Χ. αἰῶνα.

<sup>1</sup> Τὸ μετὰ κόμβου τρίφυλλον ἀπαντᾷ ἀνάγλυπτον μὲν εἰς τὴν ἀψίδα τοῦ ἱεροῦ τῆς Περιβλέπτου τοῦ Μυστρᾶ (Millet, Monum. byz. de Mistra, Paris 1910 πίν. 29,1, γραπτὸν δὲ εἰς τὴν τοιχογραφίαν τῆς Βαπτίσεως τοῦ Ἀφεντικοῦ τοῦ Μυστρᾶ (ἀπόληξις σκήπτρου).

<sup>2</sup> Ὅμοιον σχοινίον εὔρηται καὶ εἰς τὴν βάσιν τοῦ τρούλλου τῆς Περιβλέπτου τοῦ Μυστρᾶ, ἥτις ὁμοῖα παρουσιάζει καὶ ἱκανὰ φραγκίζοντα στοιχεῖα (ἀνάγλυφοι ἐραλδικοὶ

6) Μαρμαρίνη στήλη τομῆς τετραγώνου (διαστ.  $0.19 \times 0.21$  ὑψ. 138 εἰκ. 16) φέρουσα εἰς τὸ ἄνω αὐτῆς ἄκρον μέγαν τόρμον γόμφου. Ἐπὶ τῆς μιᾶς τῶν κατακορύφων αὐτῆς παρειῶν εἰκονίζεται κυματοειδῶς ἐλισσόμενος βλαστός ἀπὸ τοῦ ὅπου ἐκφύονται ἡμιανθέμια καὶ βότρες. Εἰς τὸ ἀνώτατον μέρος εἰκονίζεται ζῶον κατὰ κρόταφον πιθανώτατα λέων βαίνων πρὸς τ' ἀριστερὰ μὲ τὴν οὐρὰν ἀνωρθωμένην ἐπὶ τῆς ράχεως. Ἡ τεχνοτροπία τῶν ἐσχηματοποιημένων ἀνθεμίων καὶ ἡ τεχνικὴ τῆς ἐκτελέσεως αὐτῶν διαφέρουσι τῶν βυζαντινῶν, ὁμοιάζουσι δὲ πρὸς τὰς τῶν λεγομένων λογοβοαρδικῶν γλυπτῶν. Ὅτι δὲ πράγματι τὸ γλυπτὸν θὰ ἐποιήθη ὑπὸ φράγκου τινος τεχνίτου ἢ κατὰ μίμησιν φραγκικοῦ προτύπου ἀποδεικνύει καὶ ἡ παράστασις τοῦ λέοντος, ἥτις ἐνθυμίζει ζωηρῶς τοὺς ἐραλδικοὺς λέοντας τῆς Περιβλέπτου τοῦ Μυστρά<sup>1</sup>. Ἡ στήλη εἶναι πιθανῶς παραστάτης θυρώματος, ἄγνωστον τίνος μνημείου.



Εἰκ. 16. Πεσσός.

#### Γ) ΕΙΚΟΝΕΣ

Εἰς τὴν κατηγορίαν ταύτην ὑπάγονται δύο καὶ μόνον γλυπτὰ λίθινα. Ἐκ τούτων τὸ ἐν (εἰκ. 17), εὑρεθὲν τὸ 1905 παρὰ τὸν ναὸν τῆς Μητροπόλεως Ἀρτης, ἔχει σχῆμα ὀρθογώνιον, διαστάσεων  $0.25 \times 0.36$ , ἀλλ' εἶναι ἀποκεκρουμένον κατὰ τὴν κάτω δεξιὰν αὐτοῦ γωνίαν. Εἰκονίζεται δ' ἐπ' αὐτοῦ, ἐν λίαν ἐξέργῳ ἀναγλύφῳ, ἡ Σταύρωσις. Ἐν τῷ μέσῳ, καθηλωμένος ἐπὶ μεγάλου σταυροῦ, εἰκονίζεται ὁ Χριστὸς ἐκατέρωθεν δ' αὐτοῦ, ὄρθιοι καὶ εἰς μικροτέραν τοῦ Κυρίου κλίμακα, παρίστανται ἡ Παναγία καὶ ὁ ἡγαπημένος μαθητῆς Ἰωάννης. Ὁ Χριστὸς, φέρει πέριξ τῆς κεφαλῆς φωτοστέφανον, ἐφ' οὗ εἶναι χαραγμένη ἡ συντετμημένη ἐπιγραφή  $\overline{\text{IC}} \overline{\text{XC}}$ , ἐν ᾗ ἐπὶ τῆς ὀριζοντίας τοῦ σταυροῦ κεραίας ἐχαράχθη ἡ ἐπιγραφή  $\text{O BACIΛEYC THC ΔOΞHC}$ . Ἡ κεφαλὴ τοῦ Σωτήρος κλίνουσα ἐλαφρῶς πρὸς τ' ἀριστερὰ εἶναι δυστυχῶς ἀποκεκρουμένη. Αἱ βραχεῖαι καὶ ἰσχναὶ χεῖρές Του εἰκονίσθησαν ὀριζόντιαι, τὸ δὲ σῶμα, πίπτει κατακορύφως μὲ ἐλαφρὰν μόνον κυμάτωσιν, εἶναι γυμνόν, πλὴν τοῦ ἀπὸ τῆς

λέοντες, κρινάνθεμον ἀψίδος ἱεροῦ κλπ.). Εὐρηται ἐπίσης καὶ εἰς γλυπτὰ τῆς μονῆς Δαφνίου, ὡς καὶ ἐπὶ ἀναγλύφου τοῦ Βυζαντινοῦ Μουσείου Ἀθηνῶν (ὄρα Σωτηρίου, Εὐρετ. Μεσ. Μνημ. Α' σ. 58 εἰκ. 45).

<sup>1</sup> Millet, Monuments byzantins de Mistra, Paris 1910 πίν. 30, 4.

ὁσφύος μέχρι τῶν γονάτων τμήματος, ὅπερ καλύπτεται διὰ τοῦ κολοβίου. Ὁ ἀριστερὸς πὺς καλύπτει ὀλίγον τὸν δεξιὸν ἔνεκα τῆς ἡλώσεως. Τέλος κάτωθεν τῶν ποδῶν εἰκονίζεται ἡ ὀριζοντία βάσις τοῦ ὑποποδίου, ὅπερ φθάνει μέχρι τῆς κάτω πλευρᾶς τοῦ ὀρθογωνίου τῆς εἰκόνος.

Ἀριστερᾷ τοῦ Ἐσταυρωμένου εἰκονίζεται, εἰς στάσιν τριῶν τετάρτων, ἡ Παναγία, ἥς δυστυχῶς τὸ πρόσωπον εἶναι ἀποκεκρουμένον. Ἡ Θεομήτωρ φέρει ποδήρη πτυχωτὸν χιτῶνα καὶ ἐπ' αὐτοῦ ἱμάτιον. Ἔχει τὰς χεῖρας συνηνωμένας πρὸ τοῦ στήθους εἰς στάσιν σεβασμοῦ ἅμα καὶ δεήσεως. Ἐκτέρωθεν τῆς κεφαλῆς της, ἐπὶ τοῦ βᾶθους, ἐχαράχθη ἡ συντετμημένη ἐπιγραφή ΜΡ ΘΥ (Μήτηρ Θεοῦ).

Συμμετρικῶς πρὸς τὴν Παναγίαν εἰκονίζεται δεξιὰ ὁ Ἰωάννης εἰς στάσιν τριῶν τετάρτων, στηρίζων μὲ τὴν δεξιὰν χεῖρα τὴν παρειὰν του, ἐν ᾧ διὰ τῆς ἀριστερᾶς, φερομένης ἔμπρὸς διαγωνίως, κρατεῖ τὸ μακρὸν αὐτοῦ ἱμάτιον. Δεξιᾷ τῆς κεφαλῆς του εἶναι χαραγμένη ἐπὶ τοῦ βᾶθους ἡ ἐπιγραφή Ο ΑΓΙΟΣ ΙΩΝ (Ὁ Ἅγιος Ἰωάννης). Ἀξίον σημειώσεως εἶναι ὅτι οἷτε ἡ Παναγία οὔτε ὁ Ἰωάννης φέρουσι περὶ τὴν κεφαλὴν φωτοστέφανον, ὅστις πιθανὸν νὰ ἦτο δεδηλωμένος διὰ χρώματος.

Πρὸς ὀρισμὸν τῆς χρονολογίας κατασκευῆς τῆς εἰκόνος δυνάμεθα νὰ βοηθηθῶμεν ἐκ τῆς στάσεως τῶν ἀπαρτιζόντων αὐτὴν προσώπων. Καὶ δὴ πρῶτον τὸ κατακορύφως μὲ μίαν ἑλαφράν, ἁρμονικὴν κυμάτωσιν καταπίπτον σῶμα τοῦ Χριστοῦ χαρακτηρίζει τὰ παλαιότερα τοῦ 14<sup>ου</sup> αἰῶνος ἔργα. Πράγματι ὁ Χριστὸς ἐνταῦθα δὲν παρουσιάζει τὰς ρεαλιστικὰς συσπάσεις τοῦ πόνου, ἃς συνηθίζει νὰ παριστάνῃ ὁ 14<sup>ος</sup> αἰὼν καὶ οἱ ἐπόμενοι, δὲν πάσχει, ἀλλ' ὡς Θεὸς ἡρεμος θριαμβεῖ διὰ τοῦ ἔκουσίου Του πάθους. Τὸ αὐτὸ συγκρατημένον αἶσθημα τοῦ πόνου παρουσιάζει μὲ τὴν ἡρεμον στάσιν της καὶ ἡ Παναγία, παρισταμένη εἰς τὸ πάθος τοῦ υἱοῦ της «κοσμίως καὶ οὐκ ἀγεννῶς»<sup>1</sup> μὲ τὰς δύο χεῖρας συνηνωμένας πρὸ τοῦ στήθους εἰς ἔνδειξιν δεήσεως ἅμα καὶ σεβασμοῦ καὶ οὐχὶ διπλωμένας ὑπὸ τὴν σιαγόνα, ὡς εἰς τὰ



Εἰκ. 17. Ἀνάγλυφος εἰκὼν Σταυρώσεως.

<sup>1</sup> Γεωργίου Νικομηδείας Λόγ. VIII, παρὰ Migne, Patr. Gr. τόμ. 100 στήλη 1464.



ἔργα τοῦ 14<sup>ου</sup> καὶ τῶν ἐξῆς αἰώνων, εἰς τὰ ὁποῖα ἡ Παναγία παρίσταται ἡττωμένη ὑπὸ τῆς θλίψεως<sup>1</sup>.

Μεγαλύτεραν σχετικῶς συγκίνησιν παρουσιάζει ἡ μορφή τοῦ Ἰωάννου, ὅστις κλονούμενος στηρίζει διὰ τῆς χειρὸς τὴν κεφαλὴν του. Ἀλλὰ καὶ ἡ στάσις αὕτη τοῦ μαθητοῦ δὲν εἶναι ἀσυνήθης εἰς παλαιότερα τοῦ 14<sup>ου</sup> αἰώνος



Εἰκ. 18.

Ἀνάγλυπτος παράστασις τοῦ Προδρόμου.

ἔργα ὡς π. χ. εἰς τὰ ψαλτήρια Chludon<sup>2</sup> καὶ τῆς Οὐτρέχτης<sup>3</sup>. Ἐχων λοιπὸν ὑπ' ὄψει μου τ' ἀνωτέρω χαρακτηριστικὰ στοιχεῖα κλίνω νὰ δεχθῶ ὅτι τὸ ἔργον εἶναι πιθανῶς τοῦ τέλους τοῦ 12<sup>ου</sup> ἢ τῶν ἀρχῶν τοῦ 13<sup>ου</sup> αἰώνος, ἐκτελεσθὲν παρὰ βυζαντινοῦ τεχνίτου ἀλλὰ καὶ μέ τινα ἐπίδρασιν τῆς δυτικῆς τέχνης (Ἰταλίας) ὡς ἐμφαίνει ἰδίᾳ τὸ ἰσχυρὸν ἀνάγλυφον τοῦ ἐσταυρωμένου καὶ τὸ πλάσιμον τῆς μορφῆς τοῦ Ἰωάννου. Ἐνισχύει δὲ τὴν ὑπόθεσιν ταύτην καὶ ἡ ἐπὶ λίθου ἐκτέλεσις λατρευτικῆς εἰκόνας, ἣτις δὲν ἦτο τόσον συνήθης εἰς τοὺς βυζαντινοὺς, ὅσον εἰς τὴν Δύσιν.

2) Ἀνάγλυφος μαρμαρίνη πλάξ τετραυμένη (μ. σ. ὕψ. 0.59, πλ. 0.46, πᾶχ. 0.18 εἰκ. 18) κομισθεῖσα τὸ 1922 φροντίδι τοῦ

ἀρχιτέκτονος Α. Ζάχου ἐκ τοῦ ἐπὶ τῆς δεξιᾶς ὄχθης τοῦ Ἀράχθου κειμένου τζαμίου τοῦ Ἰμαρέτ, ἔνθα τοποθετεῖται ὑπὸ τοῦ Σεραφεῖμ<sup>4</sup> τὸ εἰς τὴν μονὴν Ροδιᾶς ἀνήκον μετόχιον τοῦ Τιμίου Προδρόμου. Τὸ γλυπτὸν ἔρχεται εἰς ἐνίσχυσιν τῆς ταυτίσεως ταύτης, διότι εἰκονίζει ἀκριβῶς τὸν Πρόδρομον. Ὁ ἅγιος παρίσταται εἰς στάσιν τριῶν τετάρτων. Ἡ κεφαλὴ του εἶναι δυστυχῶς ἀποκεκρουμένη λόγφ μεταγενεστέρας χρησιμοποίησεως τοῦ λίθου ὑπὸ τῶν Τούρκων, σῶζεται ὅμως μικρὸν τμήμα τοῦ γενείου ὡς καὶ μέρος τοῦ περιβάλλοντος αὐτὴν φεγγίου. Ὁ Πρόδρομος φορεῖ ἐσωτερικῶς μὲν τὸν τρίχινον σάκκον, ἐπ' αὐτοῦ δὲ εὐρὴν ἱμάτιον καταπίπτον εἰς ὠραίας ἀπαλὰς πτυχάς. Διὰ τῆς

<sup>1</sup> Millet, Recherches sur l'iconographie de l'Évangile, Paris 1916 σ. 407.

<sup>2</sup> N. Kondakof, Opis. pamjatnikov drevnosti 1878 πίν. V, 4.

<sup>3</sup> Tikkannen, Psalterillustration im Mittelalter σ. 280 εἰκ. 211.

<sup>4</sup> Δοκίμιον περιλήψεως τῆς ἱστορικῆς πόλεως Ἀρτης Ἀθῆναι 1884 σ. 147.



δεξιᾶς χειρὸς κρατεῖ τὴν μακρὰν αὐτοῦ ράβδον, ἣτις θὰ κατέληγεν ἄνω, ὡς συνήθως, εἰς σταυρόν. Ὁ Πρόδρομος παρίσταται ἐνταῦθα πτερωτὸς δίκην ἀγγέλου, ἡ τοιαύτη δ' αὐτοῦ παράστασις δὲν ἀπαντᾷ μόνον εἰς μνημεῖα τῶν μετὰ τὴν ἄλωσιν χρόνων ἀλλὰ καὶ εἰς βυζαντινά<sup>1</sup>, ἴσως συμφώνως πρὸς τὴν προφητείαν (Μαλ. γ', 1) καὶ τὴν εὐαγγελικὴν ρῆσιν (Ματθ. ια' 10, Μάρ. α', 2 Λουκ. ζ' 27) «Ἴδού ἐγὼ ἀποστέλλω τὸν ἄγγελόν μου πρὸ προσώπου σου, ὃς κατασκευάσει τὴν ὁδόν σου ἔμπροσθέν σου». Ὁ Didron<sup>2</sup> λέγει, ὅτι οἱ Ἕλληνες, βλέποντες ὅτι ὁ Πρόδρομος ἐκαλεῖτο οὐράνιος ἄγγελος, παρέστησαν τὸν Ἰωάννην ὡς ἄγγελον, θέσαντες πτέρυγας εἰς τοὺς ὤμους του, ὡς οἱ πρόγονοί των ἔθεσαν πτέρυγας εἰς τοὺς πόδας καὶ τὴν κεφαλὴν τοῦ Ἑρμοῦ, ἀγγελιαφόρου τοῦ Ὀλύμπου.

Ὅτι τὸ ἀνάγλυφον εἶναι ἔργον τεχνίτου καταγομένου ἐξ Ἰταλίας ἀποδεικνύει κυρίως ὁ τρόπος τῆς διατάξεως καὶ τῆς ἐκτελέσεως τῶν πτυχῶν του, ὅστις ἰδιάζει εἰς ρωμανικὰ ἔργα καὶ τῆς Γαλλίας καὶ τῆς Κάτω Ἰταλίας. Ἀνάγλυφον εἰκονίζον τὸν Πρόδρομον πτερωτὸν προερχόμενον δ' ἐκ τοῦ Ἀγ. Ἰωάννου τοῦ κάστρου Ζακύνθου ὑπάρχει καὶ εἰς τὸ ἐν Ἀθήναις Βυζαντινὸν μουσεῖον (ἀριθ. 250 Σωτηρίου, Ὁδηγ. Βυζ. Μουσείου<sup>2</sup> σ. 48). Τοῦτο ὅμως ἐσφαλμένως ἀποδίδεται ὑπὸ τοῦ Wulff (Altchr. und byz. Kunst II, 606) εἰς τὴν ἐποχὴν τῶν Παλαιολόγων, ἀφ' οὗ εἶναι προφανῶς ἐνετικὸν ἔργον.

<sup>1</sup> Ὅρα τὰ ὑπὸ Α. Ευγγοπούλου ἐν Καταλόγῳ τῶν εἰκόνων τοῦ Μουσείου Μπενάκη, Ἀθῆναι 1936 σ. 68 καταλεχθέντα παραδείγματα.

<sup>2</sup> Manuel d'iconographie chrétienne, Introd. XLI.

## ΟΙ ΜΕΤΑΒΥΖΑΝΤΙΝΟΙ ΝΑΟΙ ΤΗΣ ΑΡΤΗΣ

Ἡ πόλις τῆς Ἀρτης παρουσιάζει πλὴν τῶν πολυαρίθμων βυζαντινῶν ναῶν, οὓς ἀνωτέρω ἐμελετήσαμεν, καὶ πληθὺν ἄλλων μικροτέρων κατεσπαρ-



Εἰκ. Ο ἅγ. Ἰάκωβος ὁ Πέρσης. Τοιχογραφία τοῦ ναοῦ τῆς Μεταμορφώσεως.

μένων μεταξὺ τῶν οἰκιῶν, ἀνεγερθέντων δὲ κατὰ τοὺς χρόνους τῆς δουλείας, ὁπότε ἤχμαζεν ἡ Ἀρτα διακρινομένη καὶ διὰ τὴν εἰς τὰ γράμματα καὶ διὰ τὴν εἰς τὸ ἐμπόριον ἐπίδοσιν αὐτῆς. Ἐκ τῶν ἐπὶ Τουρκοκρατίας ἀνεγερθέντων

ναῶν ἄλλοι μὲν διατηροῦνται εἰσέτι ἀκέραιοι, ἄλλοι δὲ ἐν ἐρειπιώδει καταστάσει καὶ ἄλλοι πάλιν κατεδαφισθέντες ἔχουσιν οἱ μὲν τελείως ἐξαφανισθῇ οἱ δὲ ἀνανεωθῇ. Λεπτομερῇ κατάλογον αὐτῶν παρέσχεν ἐν τῷ Δοκιμίῳ του (σ. 137-149), ὁ μητροπολίτης Ἀρτης Σεραφεῖμ. Ἡμεῖς ἐνταῦθα θὰ ἐξετάσωμεν τοὺς σωζομένους καὶ τοὺς ἡμιφθειμένους ναοὺς ἀπὸ τῆς τεχνικῆς κυρίως καὶ τῆς ἐπιγραφικῆς αὐτῶν πλευρᾶς.

#### 1. ΝΑΟΣ ΤΗΣ ΜΕΤΑΜΟΡΦΩΣΕΩΣ ΤΟΥ ΣΩΤΗΡΟΣ

Ὁ μικρὸς οὗτος ναὸς κεῖται εἰς ὀλίγων μόνον μέτρων ἀπόστασιν ἀνατολικῶς τῆς Ἀγ. Θεοδώρας. Εἶναι μία μονόκλιτος, ξυλόστεγος βασιλική, ἐσωτερικῶν διαστάσεων 5.10×8.72, καταλήγουσα πρὸς ἀνατολὰς εἰς ἐξέχουσαν ἡμικυκλικὴν ἀψίδα ἱεροῦ, ἣτις, καταστραφεῖσα πάλαι, ἀνεκτίσθη ἡμιεξάγωνος. Ὁ ναὸς ἐκτισμένος διὰ κοινῆς τοιχοποιίας οὐδεμίαν φέρει ἐξωτερικῶς κεραμοπλαστικὴν διακόσμησιν, μόνον δὲ μέγα διακοσμητικὸν πινάκιον, Ἰταλικῆς τέχνης τοῦ 16<sup>ου</sup> αἰῶνος, κοσμεῖ τὴν ἀνατολικὴν πλευράν, ἐντειχισμένον ὑπεράνω τῆς κόγχης τοῦ ἱεροῦ καὶ εἰκονίζον θώρακα, ἀσπίδα κλπ. Ὁ ναὸς ἔφερεν ἄλλοτε θύρας καὶ κατὰ τὰ πλάγια, αἵτινες σήμερον εἶναι πεφραγμένοι, τῆς εἰσόδου γινομένης μόνον διὰ τῆς θύρας τῆς δυτικῆς πλευρᾶς, ὑπεράνω τῆς ὁποίας ὑπάρχει κόγχη.

Ὁ ναὸς τῆς Μεταμορφώσεως πλὴν τοῦ ὡραίου ξυλογλύπτου τέμπλου, ὅπερ διασώζει, διατηρεῖ ἐπὶ τῶν τοίχων του τὰς παλαιὰς οὐχὶ πολὺ σπουδαίας τέχνης τοιχογραφίας του, ἐξ ὧν προσάγομεν ἐνταῦθα ὡς δεῖγμα τὴν τοῦ Ἀγ. Ἰακώβου τοῦ Πέρσου<sup>1</sup> (εἰκ. 1) φέροντος τὸν γνωστὸν ἰδιόσημον πῖλον<sup>2</sup>. Νοτίως τῆς κόγχης τοῦ ἱεροῦ εἰκονίζεται διὰ καστανομέλανος χρώματος μέγας, δικέφαλος αἰετὸς (ὑψ. 0,68) τὸ τόσον ἐπὶ Τουρκοκρατίας ἀγαπώμενον νὰ εἰκονίζεται εἰς ναοὺς κρυφὸν τοῦτο σύμβολον τῆς μελλούσης ἀναστάσεως τοῦ Γένους (εἰκ. 2).

Τὸν χρόνον τῆς ἐκτελέσεως τῶν τοιχογραφιῶν μᾶς γνωρίζει ἡ ἄνωθεν τῆς θύρας τῆς εἰσόδου καὶ κάτωθεν τῆς παραστάσεως τῆς Κοιμήσεως τῆς Θεοτόκου γεγραμμένη ἐπιγραφή ἔχουσα οὕτω:

Ἰ' Ἀνεστωρίθει ἐπιμελῶς καὶ διορθωθεν (= διορθώθη) ὁ ναὸς οὗτος τῆς

<sup>1</sup> Ἡ ἐπιγραφή λέγει: ὁ Ἅγιος Ἰακώβος ὁ Πέρσης.

<sup>2</sup> Ὅρα π. χ. τὰς συγχρόνους περὶ τοῦ εἰκόνας τοῦ αὐτοῦ ἁγίου ἐν ταῖς μοναῖς Λαύρας καὶ Διονυσίου τοῦ ἁγίου Ὅρους Millet, Athos, Les peintures πίν. 137, 2 (1535) καὶ 202, 2 (1615).



Εἰκ. 2.

Δικέφαλος γραπτὸς αἰετός.

Μιταμώρφους τοῦ Κ(υρίου)ν καὶ Θ(εο)ῦ / καὶ Σωτῆρος ἡμῶν Ἰσοῦ ΧΥ̅ ἀναλώμασι τεῖς αὐτοῦ ἐπιμελεία, ἐνετίησιν καὶ ἐξόδον τοῦ πα|νιεροτάτου μητροπολεῖτον τῆς ἀγιοτάτης μητροπόλεως Νεπάκτου καὶ Ἀρτης κυρίου Γαβριήλ. Ἔτους ΖΡΛΓ' Μῆν Μάρτιος Γ'.

Ἡ χρονολογία τῆς ἱστορήσεως ΖΡΛΓ' ἀντιστοιχεῖ πρὸς τὸ ἔτος 1625 καὶ οὐχὶ πρὸς τὸ 1622, ὡς γράφει ὁ Σεραφεῖμ<sup>1</sup>. Ἐπειδὴ δ' ἡ ἐπιγραφὴ ἀναφέρει, ὅτι ὁ ναὸς διωρθώθη καὶ ἱστορήθη, συνάγεται ὅτι θὰ ἐκτίσθῃ ἴσως ὀλίγα ἔτη ἑνωρίτερον ἢτοι περὶ τὰ τέλη τοῦ 16<sup>ου</sup> αἰῶνος.

Τὸ ἐν τῷ 2<sup>ῳ</sup> στίχῳ ἐνετίησιν, ὅπερ, ὡς ἤδη παρετήρησεν ὁ Λάμπρος<sup>2</sup>, μετεχειρίσθησαν ἐκ παρανοήσεως οἱ βιβλιογράφοι ἀντὶ τοῦ ἐν ἔτει, εἶναι ἐνταῦθα ἔτι μᾶλλον παρανοημένον· διότι εἶναι τεθειμένον προφανῶς μὲ τὴν ἔννοιαν τοῦ διὰ κόπου, ἀφ' οὗ κατωτέρω ἀκολουθεῖ τὸ ἔτους ΖΡΛΓ'.

Ἐν τῷ τέμπλῳ ὑπάρχει φορητὴ εἰκὼν τῆς Θεοτόκου κρατούσης τὸν Χριστὸν κατὰ τὸν τύπον τῆς Ὁδηγητρίας καὶ φερούσης τὸν τίτλον ἡ Μεσίτρια (πβλ. Παρακλητικὸν κανόνα «Καὶ σὲ μεσίτρια» ἔχω πρὸς τὸν φιλόανθρωπον Θεόν» κλπ.). Ἡ εἰκὼν εἶναι καλῆς ὀπωσδήποτε τέχνης τοῦ 17<sup>ου</sup> ἢ 18<sup>ου</sup> αἰῶνος.

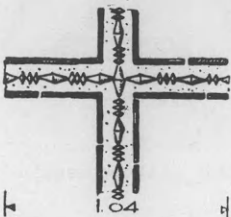

Εἰκ. 3. Σταυρὸς ἐκ μαρμαρίνων ἀστραγάλων.

## 2. Ο ΑΓ. ΓΕΩΡΓΙΟΣ ΤΟΥ ΜΠΑΤΖΗ

Ὁ ναῖσκος οὗτος, διαστάσεων 4.80 × 12.00 μ., εὑρίσκεται εἰς τὴν ὀθωμανικὴν συνοικίαν τοῦ Γεφυρόπουλου, εἶναι δὲ μονόκλιτος, ξυλόστεγος βασιλικὴ φέρουσα πρὸς ἀνατολὰς μίαν μόνην τρίπλευρον ἀψίδα ἱεροῦ.

Μέχρι τοῦ 1821 ἦτο μετόχιον τῆς μονῆς Ροδιάς, παραδίδεται δ' ὅτι ἀνηγέρθη διὰ θαύματος τοῦ Ἀγ. Γεωργίου<sup>3</sup>, ὑπὸ τινος ὀθωμανοῦ Μπατζῆ ἐν ἔτει 1717.

Καὶ ἐσωτερικῶς μὲν ἔχει σήμερον ἐξ ὀλοκλήρου ἀσβεστοχρισθῆ, ἐξωτερικῶς δὲ δεικνύει κοινὴν τοιχοποιίαν, ἣτις ὡς μόνην διακόσμησιν φέρει, ὑπεράνω τῆς κόγχης τοῦ ἱεροῦ, μέγαν σταυρὸν ἐκ μαρμαρίνων ἀστραγάλων (εἰκ. 3) πλαισιουμένων ἑκατέρωθεν δι' ἐρυθρῶν βησάλων.

## 3. Ο ΑΓΙΟΣ ΜΑΡΚΟΣ

Ὁ ναὸς τοῦ Ἀγ. Μάρκου, τυγχάνων μετόχιον τῆς μονῆς Μελατῶν, εὑρίσκεται ἐπὶ τῆς μεγάλης ὁδοῦ κατὰ τὴν εἴσοδον τῆς πόλεως ἀπ' ἀνατολῶν. Εἶναι μονόκλιτος, ξυλόστεγος βασιλική, ἐξωτερικῶν διαστάσεων 5.75 × 10.60

<sup>1</sup> Δοκίμιον σ. 139.

<sup>2</sup> Νέος Ἑλληνομνήμων Δ 125 καὶ Ε' 116.

<sup>3</sup> Σεραφεῖμ, Δοκίμιον σ. 139.

καταλήγουσα εἰς ἡμιεξάγωνον ἀψίδα ἱεροῦ. Ἐκτισμένη διὰ μικρῶν ἀργῶν λίθων ἄνευ πλίνθων, διατηρεῖ εἰσέτι ἐσωτερικῶς τὰς παλαιὰς τοιχογραφίας τῆς διατεταγμένης ὡς συνήθως εἰς τοὺς ναοὺς τῆς τουρκοκρατίας, ἥτοι εἰς ζώνας: κάτω μὲν ὁλοσώμων ἀγίων, ἄνω δὲ στηθαρίων ἐντὸς κύκλου καὶ ἀνωτάτω σκηνῶν ἐκ τῶν παθῶν τοῦ Σωτῆρος. Οἱ ἄγιοι φέρουσι καὶ ἐνταῦθα τοὺς γυνήϊους, ἐξέργους φωτοστεφάνους, οὓς εἶδομεν καὶ εἰς τὴν Κάτω Παναγίαν καὶ τὸν Ἀγ. Βασίλειον. Οἱ στέφανοι δ' οὗτοι φέρουσιν ἐνταῦθα ὡς κόσμημα ἐντύπους ρόδακας. Ἐν τῷ νάρθηκι εὗρηνται καλῆς τέχνης τοιχογραφίαι τοῦ Χριστοῦ εὐλογοῦντος, τῆς Παναγίας δεξιοκρατούσης τὸν παῖδα Ἰησοῦν καὶ τοῦ Προδρόμου περωτοῦ, σῴζεται δὲ καὶ ὠραία κεφαλὴ τοῦ Ἀγ. Στυλιανοῦ κρατοῦντος βρέφους. Ὑπεράνω τῆς θύρας τῆς εἰσόδου ὑπάρχει κόγχη, ἐν ἣ εἰκονίζεται ὁ ἅγ. Μάρκος μέχρι τῶν γονάτων, κάτωθεν δ' αὐτοῦ εὗρηται γραπτὴ ἡ ἐπιγραφή: *Λέησις τοῦ δούλου τοῦ θεοῦ Ἰωάννου*. Αἱ ἐπὶ τοῦ ἐξωτερικοῦ τοίχου τοιχογραφίαι ἔχουσιν ἀποπλυτῇ τόσον, ὥστε νὰ διακρίνονται τὰ τυπώματά των δηλ. οἱ βελονιῆς τοῦ σχεδίου των. Ἐν τῷ κυρίως ναῷ ὑπάρχει ὠραία εἰκὼν τοῦ Ἀγ. Δαμιανοῦ. Ὑπεράνω τῆς βορείου θύρας εὗρηται ἡ ἐπιγραφή:

*Ἱστορήθει ὁ θεῖος οὗτος καὶ πάνσεπτος ναὸς τοῦ ἁγίου ἐνδόξου πανευφήμου ἀποστόλου καὶ εὐαγγελιστοῦ Μάρκου διὰ συνδρομῆς καὶ δαπάνης τῶν εὐσεβῶν καὶ ὀρθωδόξων. Χριστιανῶν καὶ ἐνορητῶν τοῦ ἁγίου οἴκου τούτου ἀρχιερατεύοντος τοῦ πανιερωτάτου μητροπολίτου Ναυπάκτου καὶ Ἀρτῆς κυρίου [Μακαρίου ἐφημερέυοντος δὲ τοῦ ἐνλαβεστάτου ἐν ἱερεῦσιν παπᾶ κυρ Στασινῶ<sup>1</sup> τοῦ καὶ συνδρομητοῦ καὶ ἐπιστάτου. ἀπὸς ἐν μηνὶ Ἰουνίῳ ιε'.*

Τὸ ἀπὸς = 1786 μητροπολίτης Ἀρτῆς ἦτο ὁ Μακάριος ὁ Β'<sup>2</sup>, οὗ τὸ ἐφθαρμένον ὄνομα, διὰ τοῦτο, συνεπλήρωσα ἐν τῇ ἐπιγραφῇ. Ὁ Σεραφεῖμ ἀναφέρει ὅτι ὁ ναὸς τοῦ Ἀγίου Μάρκου εἶχε πυρποληθῇ τὸ 1692<sup>3</sup> ἐπανεκτίσθη δὲ τὸ 1770 ἐπὶ μητροπολίτου Ἰακώβου, ἀγνοῶ ὅμως πόθεν ἠρύσθη τὴν πληροφορίαν ταύτην.

<sup>1</sup> Ὁ Παπᾶ Στασινὸς οὗτος ἀναφέρεται καὶ εἰς τὸ ἐξῆς ἐνδιαφέρον σημεῖωμα, ὅπερ ἐγράφη ὑπὸ τοῦ ἰδίου ἐπὶ τοῦ σταχώματος παλαιοῦ εὐαγγελίου ἀνήκοντος εἰς τὸν ναὸν τοῦ Ἀγ. Ἰωάννου τοῦ Θεολόγου. Ἰδὺν δὲ πῶς ἔχει τὸ ἐν λόγῳ σημεῖωμα: 1781 Δεκεβρι 2 ἡ Δέησης τοῦ δούλου τοῦ Θεοῦ Στασινῶ ἱερέος που τότεσε κατιφὲ καὶ τόπλινε τάοίμη καὶ τὸ χρῆσησε. Τὸ εἰρημένον εὐαγγέλιον, ὅπερ φέρει εἰς τὸ κάτω μέρος τοῦ πρώτου φύλλου τὴν χρονολογίαν, ἀχιδ' (=1614), εὐρίσκειται σήμερον εἰς τὴν κατοχὴν τοῦ ἐν Ἀρτῇ ἐμπόρου κ. Ἀλκ. Μ. Μπανταλούκα, καθόσον ὁ ναὸς τοῦ Θεολόγου (κεῖμενος ποτὲ ἐν τῇ συνοικίᾳ Πλατάνου) δὲν ὑπάρχει πλέον (πρβ. Σεραφεῖμ, Δοκίμιον 139).

<sup>2</sup> Ὁ ῥά λάνδος, Χριστιανικὴ καὶ Θρησκευτικὴ Ἑγκυκλοπαιδεῖα ἀρθρον Ἀρτα τόμ. Β' στ. 116.

<sup>3</sup> Δοκίμιον σ. 142.

## 4. Ο ΑΓΙΟΣ ΜΕΡΚΟΥΡΙΟΣ (ΜΗΤΡΟΠΟΛΙΣ)

Ὁ ναὸς οὗτος κείται παρὰ τὴν ὁχθὴν τοῦ Ἀράχθου καὶ παραπλεύρως τοῦ τέως μητροπολιτικοῦ μεγάρου, ὅπερ ἀνηγέρθη τὸ 1726 ἐπὶ προϋπάρχοντος κτηρίου ἐρειπωθέντος, ὡς μανθάνομεν ἐκ τῆς κάτωθι ἐπιγραφῆς, λαξευθείσης ἐπὶ μαρμαρίνης πλακὸς ἐντειχισμένης ὑπεράνω τῆς θύρας τῆς εἰσόδου.

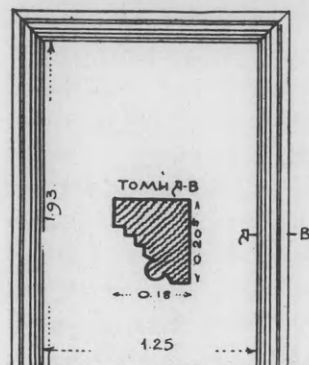

Εἰκ. 4. Θύραμα τῆς β. εἰσόδου τοῦ ἁγίου Μερκουρίου.

«*Ἀνηγέρθησαν ἐκ θεμελίων οἱ οἴκοι οὗτοι πᾶντες ἀνώμαλοι καὶ σεσαθρωμένοι ὄντες τὸ πρὶν ἐπιστάσις καὶ δαπάνη τοῦ νῦν ἐλέει θεῷ πανιερωτάτου καὶ ἐλλογιμοτάτου μητροπολίτου Ναυπάκτου καὶ Ἀρτῆς κυρίου κυρίου Ἰωαννικίου ἐν ἔτει σωτηρίῳ αψκς' Ἰουνίῳ*»<sup>1</sup>.

Ὡς δὲ τὸ μέγαρον οὕτω καὶ ὁ σημερινὸς ναὸς εἶναι πιθανώτατα ἐκτισμένος ἐπὶ τῆς θέσεως ἀρχαιοτέρου καταστραφέντος, ὡς μαρτυρεῖ κυρίως τὸ μαρμάρινον τῆς βορείου εἰσόδου τοῦ θύρωμα (εἰκ. 4) ὅπερ φέρει ὥραϊον πλαίσιον κυματοφόρον ἐκ τῶν συνηθιζομένων μέχρι τοῦ 14<sup>ου</sup> αἰῶνος.

Ὁ ναὸς τοῦ Ἀγ. Μερκουρίου, κτίσμα τοῦ 1800<sup>2</sup>, εἶναι βασιλικὴ ξυλόστεγος, χωριζομένη ἐσωτερικῶς διὰ δύο κιονοστοιχιῶν ἐκ 5 ὑψηλῶν κιόνων εἰς τρία κλίτη, καταλήγουσα δὲ εἰς πολύπλευρον ἀψίδα ἱεροῦ, κοσμουμένην ἄνω διὰ τοξυλλίων. Τὰ κλίτη καλύπτονται δι' ὀριζοντίων ὀροφῶν, ἐφ' ὧν διὰ πῆχων σχηματίζονται ποικίλα γεωμετρικὰ σχέδια ἐκ τοῦ μουσουλμανικοῦ θεματολογίου, τονιζόμενα διὰ ζωρῶν, λίαν ἁρμονικῶν χρωματισμῶν. Ὁ ναὸς κέκτηται καὶ ὥραϊον ξύλινον ἄμβωνα καὶ δεσποτικὸν θρόνον πεποικιλμένους δι' ἐνθέτου ὀστρέου (σεντέφι) λεπτοτάτης ἐργασίας.

Ἐπὶ τοῦ τοίχου τῆς δυτικῆς πλευρᾶς τοῦ ναοῦ εἶναι ἐντετειχισμένα ἱκανὰ μαρμάρινα γλυπτά, ὧν ἄλλα μὲν ἔχουσι ληφθῆ ἀπὸ τὴν ἐπὶ τῆς ἀπέναντι ὁχθῆς τοῦ Ἀράχθου μονὴν τῶν Βλαχερνῶν — δύο πεσσίσκοι καὶ ἡ πλάξ τῆς σαρκοφάγου περὶ ἧς εἵπομεν ἐν σελ. 35 — ἄλλα



Εἰκ. 5. τεμάχιον μαρμαρίνου ἁμβωνος.

<sup>1</sup> Ὅτι τὸ ἐπισκοπεῖον ὑφίστατο ἤδη κατὰ τὸν 13<sup>ον</sup> αἰῶνα, μανθάνομεν ἐκ συνοδικοῦ γράμματος τοῦ μητροπολίτου Ἰωάννου τοῦ Ἀποκαύκου, ἐνθα γίνεται λόγος περὶ ἀνακτίσεως αὐτοῦ παρասυρθέντος ἐκ πλημύρας τοῦ Ἀράχθου. Τὸ γράμμα ἐξεδόθη ὑπὸ Α. Παπαδοπούλου-Κεραμέως, ἐν Βυζαντίδι, Α' (1909) σ. 24.

<sup>2</sup> Σεραφεῖμ, Δοκίμιον κλπ. σ. 138.





Εἰκ. 6. Ἡ ἐξωτερικὴ ὄψις τοῦ προπύλου τῆς Μητροπόλεως.

δ' ἐξ ἄλλων κτηρίων—θωράκιον ἄμβωνος (εἰκ. 5) κοσμούμενον δι' ἄλυσόπλεκτον σταυροῦ, τὰς γωνίας τοῦ ὁποίου πληροῦσι ρόδακες καὶ πυροστρόβιλοι.

Ὁ ναὸς καὶ τὸ ἐπισκοπικὸν μέγαρον περικλείονται ἐντὸς περιβόλου φέροντος πρὸς τὴν ὁδὸν προσπελάσεως ὥραϊον, κινοστήρικτον πρόπυλον μετὰ λίαν ἐξεχούσης ξυλίνης στέγης (εἰκ. 6). Ἡ διάταξις τοῦ προπύλου τούτου ἀκολουθεῖ τὴν τῶν ἀρχαίων προπύλων· διότι φέρει κίονας καὶ ἐσωτερικῶς καὶ ἐξωτερικῶς τοῦ θυραίου τοίχου (εἰκ. 7), ὅστις διεπερᾶται ὑπὸ τοξωτῆς θύρας (εἰκ. 6). Τὸ πρόπυλον κατεσκευάσθη πιθανώτατα μετὰ τοῦ νέου ἐπισκοπείου κατὰ τὸν 17<sup>ον</sup> αἰ.

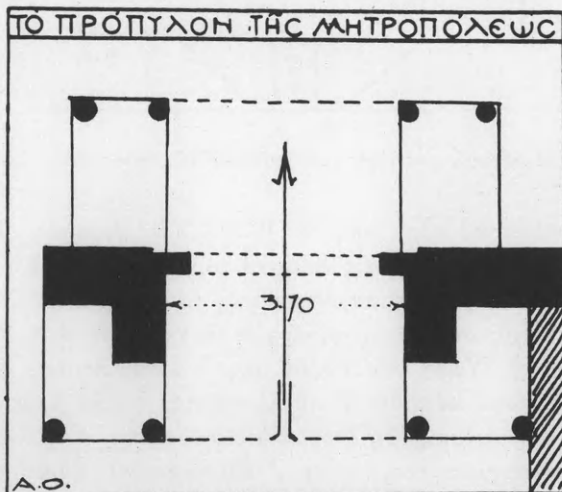

Εἰκ. 7. Κάτοψις τοῦ προπύλου τῆς Μητροπόλεως.

## 5. ΑΓΙΑ ΕΛΕΟΥΣΑ

Τοῦ ναΐσκου τούτου σώζεται ὀρθία μόνον ἡ πλευρὰ τοῦ ἱεροῦ (εἰκ. 8), οἱ δὲ λοιποὶ τοῖχοι, οἵτινες ἀπήρτιζον μίαν μονόκλιτον, ξυλόστεγον βασιλικὴν (4.90×7.40) σώζονται μόνον μέχρις ὕψους 0.80 ὑπὲρ τὸ ἔδαφος. Ἡ τρίπλευρος κόγχη τοῦ ἱεροῦ παρυσιάζει καλήν, ἰσόδομον τοιχοποιίαν διακοπτομένην ὑπὸ ὀδοντωτῆς ταινίας. Ὑπεράνω τοῦ διλόβου παραθύρου, ὑφ' οὗ διατρυπᾶται,

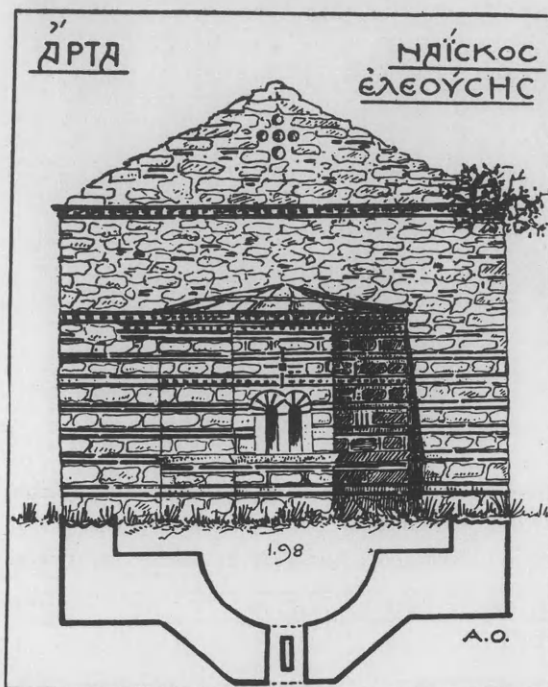

Εἰκ. 8.

Ἡ πλευρὰ τοῦ ἱεροῦ τοῦ ναΐσκου τῆς Ἑλεούσης.

ξυλόστεγος βασιλικὴ (5.10×8,00) φέρουσα ἡμικυκλικὴν ἀψίδα ἱεροῦ. Διατηρεῖ ἐσωτερικῶς λείψανα τοιχογραφιῶν τοῦ 18<sup>ου</sup> αἰῶνος, ἰδίᾳ ἐν τῷ ἱερῷ, ἔνθα ἐν μὲν τῇ μεγάλῃ κόγχῃ διασώζεται ἡ Πλατυτέρα καὶ κάτωθεν αὐτῆς ἱεράρχαι συλλειτουργοῦντες, ἐν δὲ τῇ προθέσει ἡ Ἀποκαθίλωσις (ἄκρα ταπεινώσις). Ὑπὲρ τὴν θύραν τῆς δυτικῆς εἰσόδου εἰκονίζεται ἡ Κοίμησις τῆς Θεοτόκου κάτωθεν δ' αὐτῆς σώζεται ἡ ἐξῆς ἡμισοβρεμένη ἐπιγραφή:

«Ἀνιστορήθη ὁ θεὸς καὶ πάνσεπτος οὗτος ναὸς τῆς [ἀγίας, ἐνδόξου καὶ πανευφήμου δοιομάρτυρος Παρασκευῆς] παρὰ τοῦ εὐσεβεστάτου ἐν ἱερῷσιν [καὶ ἡγουμένου τῆς μονῆς Βλα]χιδρένας Ἀνανίου ἀρχιερατεύοντος [τοῦ πανιερωτάτου μητροπολίτου Ναυπάκτου καὶ Ἀγτῆς κυρίου Ἰακώβου].

φέρει ἐντειχισμένον πλίνθινον σταυρὸν (0.45×0.42). Εἰς τὸ ἀέτωμα, ὅπερ εἶναι ἐκτισμένον δι' ἀργολιθοδομῆς παρυσιάζει δὲ καὶ ὑπερύψωσιν ἀνάλογον πρὸς τὴν τοῦ Ἀγ. Βασιλείου τῆς πόλεως, ὑπῆρχον ἐντειχισμένα πέντε σκυφία σταυροειδῶς διατεταγμένα (εἰκ. 8). Ἐκ τούτων ἀκέραιον σώζεται μόνον ἓν, φέρον κίτρινον γάνωμα καὶ ἐγγάρακτον παρὰστασιν ἰχθύος. Ἡ κατασκευὴ τοῦ ναΐσκου τῆς Ἀγ. Ἑλεούσης δύναται ν' ἀνέλθῃ καὶ μέχρι τοῦ 15<sup>ου</sup> αἰῶνος.

6. ΑΓΙΑ ΠΑΡΑΣΚΕΥΗ  
(ΚΥΠΑΡΙΣΣΙ)

Εὐρίσκεται παρὰ τὴν νοτιανὴν πλευρὰν τοῦ κάστρου.

Εἶναι μικρά, μονόκλιτος,

Ὁ Ἀνανίας εἶναι γνωστὸν ὅτι διετέλεσεν ἡγούμενος τῆς μονῆς Βλαχερνῶν τῷ 1771 (Σεραφεῖμ, Δοκίμιον σ. 159) ἄρα αἱ τοιχογραφίαι εἶναι τοῦ τέλους τοῦ 18<sup>ου</sup> αἰῶνος. Κατὰ τοὺς χρόνους δ' ἐκείνους μητροπολίτης Ναυπάκτου καὶ Ἀρτης ἦτο ὁ Ἰάκωβος, οὗ τὸ ὄνομα διὰ τοῦτο συνεπλήρωσα ἐν τῇ ἐπιγραφῇ

#### 7. ΠΑΝΑΓΙΑ ΚΑΣΣΩΠΗΤΡΑ

Μικρὰ ξυλόστεγος, μονόκλιτος βασιλικὴ κειμένη παρὰ τὴν κεντρικὴν ὁδὸν τῆς Ἀρτης. Ἐσωτερικῶς καὶ ἔξωτερικῶς εἶναι ἀσβεστόχριστος. Φέρει κατὰ τὴν

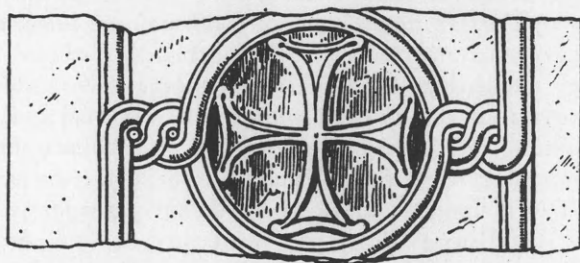

Εἰκ. 9. Μαρμάρινον θωράκιον ἐντειχισμένον εἰς τὸν ναῖσκον τῆς Κασσωπῆτρας.

πλευρὰν τῆς εἰσόδου ἐντειχισμένον μαρμάρινον θωράκιον κολοβόν, ἐφ' οὗ ἀνάγλυπτος ἰσοσκελὴς σταυρὸς ἐντὸς κύκλου συνδεομένου διὰ διπλῶν κόμβων πρὸς τὸ περιβάλλον ὀρθογώνιον πλαίσιον (εἰκ. 9). Μέγ. σωζ. μ. 1.17<sup>5</sup>, ὕψ. 0.48. Τὰ περὶ τῆς ἰδρύσεως τοῦ ναοῦ ἐκτίθενται λεπτομερῶς παρὰ Σεραφεῖμ (Δοκίμιον σ. 143).

#### 8. ΥΠΑΠΑΝΤΗ

Τοῦ ναῖσκου τούτου, κειμένου ἐν τῇ συνοικίᾳ Καραπάνου, σώζεται ὀρθία μόνον ἡ ἡμιεξάγωνος κόγχη τοῦ ἱεροῦ, φέρουσα δίλοβον παράθυρον καὶ ὀδοντωτὴν ταινίαν. Ἦτο μικρὰ ξυλόστεγος βασιλική, ἥς τὸ μὲν πλάτος ἦτο 5.65, τὸ δὲ μῆκος ἀνώτερον τῶν 6.50 μ.

## ΠΡΟΣΘΗΚΗ ΕΙΣ ΤΑ ΠΕΡΙ ΤΗΣ ΜΟΝΗΣ ΤΩΝ ΒΛΑΧΕΡΝΩΝ

Ἐν σελίδι 4 τοῦ παρόντος τόμου τοῦ Ἀρχείου ἀνέγραψα ὡς μόνην ἀρχαίαν περὶ τῆς μονῆς τῶν Βλαχερνῶν μνείαν, τὴν εἰς τὸ ἔτος 1304 ἀναφερομένην καὶ ἐν τῇ Γαλλικῇ παραλλαγῇ τοῦ Χρονικοῦ τοῦ Μωρέως περιεχομένην. Εὐθὺς ὅμως μετὰ τὴν ἔκδοσιν τοῦ Α' τεύχους ἀνεῦρον ἑτέραν, πολὺ ἀρχαιότεραν καὶ σπουδαιότεραν περὶ τῆς εἰρημένης μονῆς εἰδήσιν, ἣν καὶ καταχωρίζω ἐνταῦθα. Ἡ εἰδήσις αὕτη περιέχεται ἐν συνοδικῇ πράξει τοῦ μητροπολίτου Ναυπάκτου καὶ Ἀρτῆς Ἰωάννου τοῦ Ἀποκαύκου, δημοσιευθεῖσα ὑπὸ Α. Παπαδοπούλου Κεραμέως<sup>1</sup>. Κατὰ τὸν προτασσόμενον μεταγενέστερον περιληπτικὸν τίτλον ἡ εἰρημένη πράξις ἀφορᾷ εἰς τὴν μετατροπὴν τῆς ἐν Ἀρτῇ ἀνδρῶς μονῆς τῆς Βλαχερνιτίσσης εἰς γυναικείαν, «τοῦτο οὕτω θελησάσης τῆς κραταιᾶς Κομνηνῆς». Κατ' ἐμὲ ἡ ἐν λόγῳ περιλήψις εἶναι ἐσφαλμένη ὡς πρὸς τὸ δεύτερον αὐτῆς μέρος· διότι ἐν τῷ κειμένῳ τῆς πράξεως οὐδαμοῦ ἀναφέρεται κραταίαι τις Κομνηνῆ, ἀλλ' ἀπλῶς «ἡ καθ' ἡμᾶς ἐξουσία, ἡ εὐσεβὴς καὶ φιλόθεος». Ὡς τοιαύτη ὅμως ἐξουσία δύναται ἀπλῶς νὰ νοηθῇ καὶ μόνος ὁ Δεσπότης. Ἀλλὰ καὶ ἂν θελήσωμεν νὰ δεχθῶμεν ὅτι πρόκειται περὶ τῆς συζύγου τοῦ δεσπότη, πάντως αὕτη δὲν δύναται νὰ εἶναι ἡ βασίλισσα Θεοδώρα Δούκαινα Κομνηνῆ, ὡς ὑπολαμβάνει ὁ Α. Παπαδόπουλος Κεραμεὺς (ἐνθ' ἀν. σ. 4), καὶ τοῦτο, διότι ἡ πράξις τοῦ Ἀποκαύκου ἐγράφη πάντως πρὸ τοῦ 1230, ἔτους καθ' ὃ ὁ περίπυστος ἱεράρχης παρητήθη τοῦ μητροπολιτικοῦ αξιώματος μονάσας ἔκτοτε μέχρι τοῦ περὶ τὸ 1233 ἐπισυμβάντος θανάτου του<sup>2</sup>. Ἐγράφη ἐπομένως ἡ πράξις ἱκανὰ ἔτι πρὸ τῆς εἰς Δεσπότην Ἡλείου ἀναρρήσεως τοῦ Μιχαὴλ Β' Δούκα (1237), συζύγου τῆς βασίλισσης Θεοδώρας. Ὡς φιλόθεος λοιπὸν καὶ εὐσεβὴς ἐξουσία, ἥτις ἀναφέρεται ἐν τῇ πράξει, πρέπει νὰ νοηθῇ ὁ δεσπότης Θεόδωρος Δούκας· ὡς «κραταὶαν δὲ Κομνηνὴν» τῆς περιλήψεως δυνάμεθα τὸ πολὺ νὰ θεωρήσωμεν τὴν ἐκ τοῦ γένους τῶν Πετραλίφα ὀρωμένην σύζυγον τοῦ Θεοδώρου<sup>3</sup>.

Πάντως σημαντικὸν εἶναι τὸ ἐκ τῆς μνημονευθείσης πράξεως συναγόμενον πόρισμα: ὅτι δηλαδή ἡ ἐν Ἀρτῇ μονὴ τῆς Βλαχερνιτίσσης — αὕτη εἶναι ἡ ἀρχαία τῆς ὀνομασίας — ὑφίστατο ἤδη ὡς μονὴ ἀνδρῶς πρὸ τοῦ 1230, ὁπότε ἡ «εὐσεβὴς καὶ φιλόθεος ἐξουσία» τοὺς ἐνοίκους αὐτῆς μοναχοὺς «ταῖς ἐν τῇ πόλει ταύτῃ (Ἀρτῇ) ἐτέραις μοναῖς εἰσήγαγε καὶ ἐγκατώκισε», «τὸ δὲ ρηθὲν (μοναστήριον) ἐκ κεκαρμένων γυναικῶν ἀνεπλήρωσεν». Κατὰ ταῦτα ὀρθῶς συνεπεράναμεν ἐν σ. 49, ὅτι ἡ μονὴ τῶν Βλαχερνῶν θ' ἀνηγέρθη κατὰ τὰ τέλη τοῦ 12<sup>ου</sup> ἢ τὰς ἀρχὰς τοῦ 13<sup>ου</sup> αἰῶνος.

<sup>1</sup> Βυζαντις τ. Α' (1909) σ. 14-20. <sup>2</sup> Ὅρα σχετικῶς Ν. Βέην ἐν Πρακτ. Χριστ. Ἀρχ. Ἐτ. περ. Γ' τόμ. Β' σ. 14. <sup>3</sup> H o p f, Chron. Grécor. πίν. XI σ. 529.



Εἰκ. 1. Ἀρτινὴ συνοικία παρὰ τὸν ἁγ. Βασίλειον, ὡς εἶχε τὸ 1917.

## ΠΑΛΑΙΑ ΑΣΤΙΚΑ ΣΠΙΤΙΑ ΤΗΣ ΑΡΤΗΣ

Ἡ Ἀρτα ἦτο μέχρι πρὸ ὀλίγων ἀκόμη ἐτῶν μία ἀπὸ τὰς πόλεις τῆς Ἑλλάδος, αἱ ὁποῖαι εἶχον διατηρήσει τὸν παλαιόν, γραφικόν των χαρακτήρα. Ὡφείλετο δὲ τοῦτο α) εἰς τὸ σχετικῶς ὀψιμον τῆς ἀπὸ τῶν Τούρκων ἀπελευθερώσεως αὐτῆς (1881), ὅπερ δὲν ἐπέτρεψε τὴν ἐφαρμογὴν τοῦ νεοκλασσικισμοῦ, ὅστις τόσον ἐπιμόγως ἔδρασεν ἐν τῇ ἐλευθέρᾳ Ἑλλάδι κατὰ τὸν 19<sup>ον</sup> αἰῶνα β) εἰς τὸ δυσπρόσιτον τοῦ τόπου, ὅπερ δὲν ἠῤῥόκλυνε τὴν εἰσαγωγὴν τῶν «νεωτερισμῶν» καὶ γ) εἰς μίαν ἔμφυτον συντηρητικότητά των Ἀρτινῶν, τόσον διὰ τὰ καθ' ἑκάστον οἰκήματα ὅσον καὶ διὰ τὴν γενικὴν ὄψιν τῆς πόλεως. Δυστυχῶς ἤρχισαν ἐσχάτως νὰ ἐπικρατοῦν νεώτεραι ἀντιλήψεις «πρακτικότητος, στερεότητος καὶ οἰκονομίας» εἰς τοσοῦτον βαθμόν, ὥστε ἐντὸς μιᾶς δεκαπενταετίας νὰ κινδυνεύῃ νὰ ἐξαφανισθῇ σχεδὸν ἐξ ὁλοκλήρου τὸ τοπικὸν χρῶμα. Πράγματι εἰς τοὺς στενοὺς καὶ ἐλικοειδεῖς δρόμους τῆς Ἀρτῆς σπανίως θ' ἀντικρύσῃ κανεὶς σήμερον τὰς τόσον ἁρμονιζομένας μὲ τὸ βροχερὸν κλίμα τοῦ τόπου δρυῖνας, ζωηρῶς ἐξεχούσας στέγας τῶν παλαιῶν σπιτιῶν τοὺς μεγάλους καμαρωτοὺς πυλῶνας τῶν αὐλογύρων ἀντικατέστησαν ἐσχάτως τὰ εὐθύγραμμα ὑπέρθυρα καὶ τὴν πέτρινην ὀλάνθιστην ἀλτάναν, τῆς ὁποίας

τὰ πολύχρωμα ἄνθη ἀπλωναν τὴν χρωματικὴν τῶν ἁρμονίαν καὶ τὴν μεθυ-  
στικὴν εὐωδίαν ἐπὶ τῶν παρειῶν τῶν τοίχων, ἀντικατέστησαν τώρα ξηροὶ καὶ  
ἄκαμπτοι ἐκ σκυροκονιάματος ἐξῶσται! Εἰς ὠρισμένας χαμηλὰς συνοικίας,  
ὅπου τὰ νερὰ κατὰ τὰς συνεχεῖς βροχερὰς ἡμέρας ἐσωρεύοντο, σχηματίζοντα  
μικροὺς ποταμούς, τὰ πεζοδρόμια ἦσαν ἄλλοτε ἐπίτηδες ὑψηλὰ (μέχρι 0.60

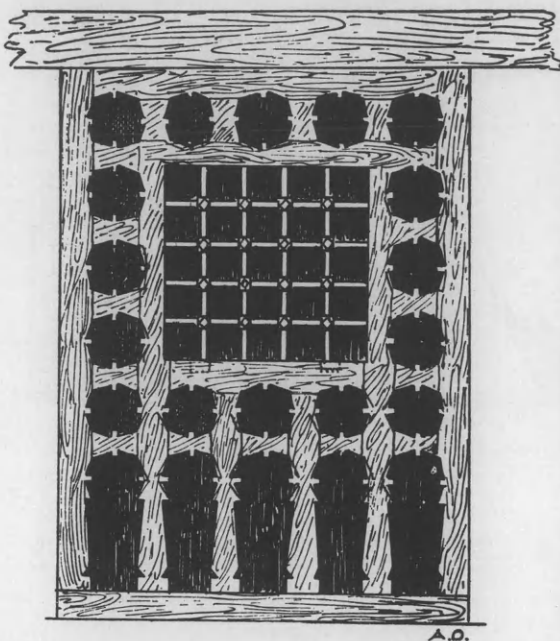

Εἰκ. 2. Ξύλινον φράγμα παραθύρου.

εἰκ. 1) χάριν δὲ τῆς διαβάσεως  
τῶν πεζῶν ὑπῆρχον εἰς τὸ  
μέσον τῆς ὁδοῦ κύβοι λίθινοι,  
ὅπως ἀκριβῶς εἰς τὴν ἀρχαίαν  
Πομπηίαν. Σήμερον πάντα  
ταῦτα κατηργήθησαν· στρῶμα  
σκυροκονιάματος ἰσοπέδωσε  
τὰς τόσον γραφικὰς ἀνωμα-  
λίας καὶ ἔσωσε μὲν ἴσως τοὺς  
κατοίκους ἀπὸ ἐνδεχόμενον  
πνιγμόν, κατέστρεψεν ὅμως  
ἀνεπιστρεπτὴ τὴν πλαστικό-  
τητα, τὸ χρῶμα, ἐν μιᾷ λέξει  
τὸν χαρακτήρα τῆς παλαιᾶς  
συνοικίας.

Ἀπὸ τὴν ὅλον ἐξαφα-  
νιζομένην παλαιὰν Ἄρταν διε-  
σώθησαν ἀκόμη μερικὰ κομ-  
μάτια—ὅσα δὲν κατέστρεψαν  
ἀκόμη ἡ νεωτεριστικὴ τάσις  
καὶ αἱ πυρκαϊαί<sup>1</sup>. Ὁ κ. Ἄρ.  
Ζάχος συνέλεξε μὲ στοργὴν

ἄρκετὰ τοιαῦτα λείψανα, εἰς τὰ ὅποια ὁς. μου ἐπιτραπῇ νὰ προσθέσω καὶ ἐγὼ  
ἐνταῦθα μερικὰς συμπληρωματικὰς πληροφορίες.

Τὰ ἀστικά σπίτια τῆς Ἄρτης τοῦ 19<sup>ου</sup> αἰῶνος—ἀρχαιότερα δὲν σώζονται  
λόγῳ τῶν ἐπανειλημμένων πυρκαϊῶν καὶ ἄλλων καταστροφῶν τῆς πολυπα-  
θοῦς πόλεως—ἀποτελοῦνται, ὡς ἐπὶ τὸ πολὺ, ἀπὸ ἐν ἰσόγειον, «κατώγι», καὶ  
ἓνα ὄροφον, «ἀνώγι». Ὅπως καὶ εἰς τὰ παλαιότερα βυζαντινὰ σπίτια κατοι-  
κήσιμος εἶναι μόνον ὁ ὄροφος, ἐν ᾧ τὸ ἰσόγειον χρησιμοποιεῖται ὡς ἀποθήκη  
ἢ δι' ἄλλας βοηθητικὰς ὑπηρεσίας. Καὶ τὸ μὲν ἰσόγειον εἶναι πάντοτε στερεὰ  
καὶ ἐπιμελῶς κτισμένον μὲ μικροὺς κανονικοὺς λίθους τοῦ ἐγχωρίου, κιτρινο-  
λεύκου, σκληροῦ ἀσβεστολίθου μετὰ παρεμβαλλομένων ὀριζοντίων δρυίνων  
δοκῶν, αἵτινες χρησιμεύουσιν ὡς ξυλοδεσιαί. Τουναντίον ὁ ὄροφος ἢ εἶναι ἐξ

<sup>1</sup> Μεταξὺ τῶν καέντων ἐσχάτως σπιτιῶν εἶναι καὶ τὸ παριστάμενον ἐπὶ τῆς εἰκόνης 16.



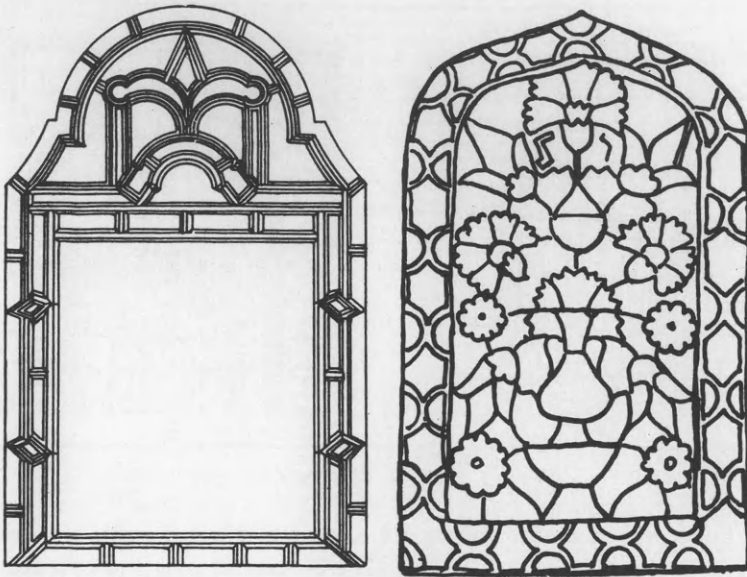

Εἰκ. 3. Φεγγίται.

όλοκλήρου ἀπὸ ξύλινον σκελετὸν καὶ πήχεις ἐπιχρισμένες με ἀμμοκονίαν (μπαγδατί) ἢ ἔχει τὸ πολὺ μόνον τοὺς ἐξωτερικοὺς τοίχους λιθίνους με παρεμβалλομένας ὀριζοντίους ξυλοδεσιάς. Ὅπως δὲ τὰ ἀρχαῖα ἑλληνικὰ καὶ ἀνατο-

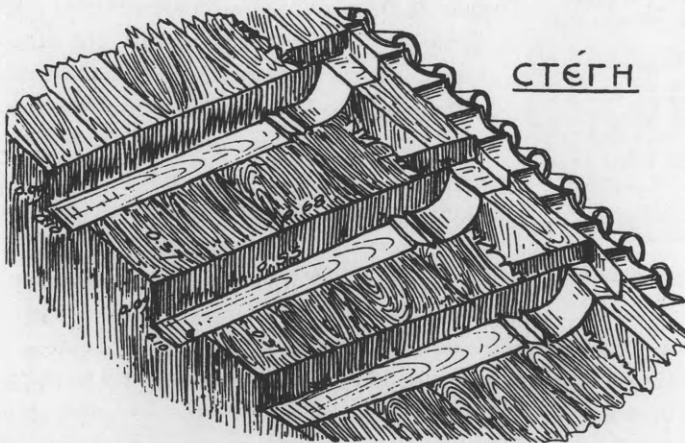

Εἰκ. 4. Ἐξέχον τμήμα τῆς στέγης.

λίτικα ἐν γένει σπίτια, οὕτω καὶ τὰ Ἀρτινὰ ἐφαρμόζουν τὸ σύστημα τῆς ἀπομονώσεως, τοποθετοῦντα συνήθως τὴν αὐλὴν οὐχὶ πρὸς τὸν δρόμον ἀλλ'

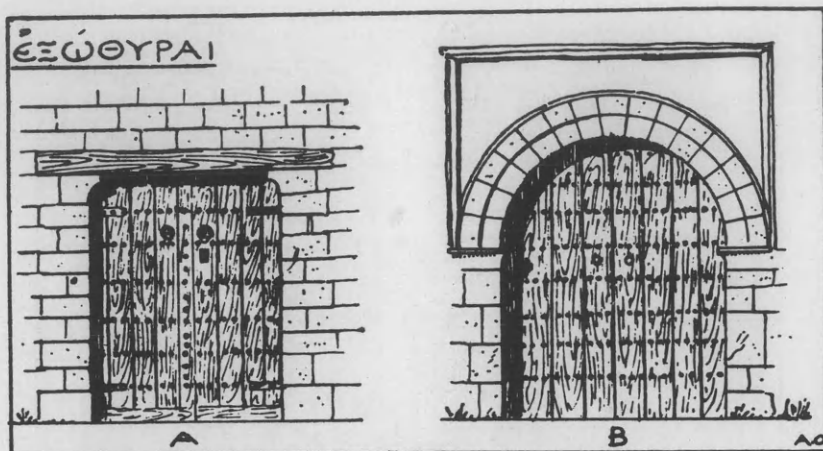

Εικ. 5. Ἐξώθυρα.

εἰς τὸ βάθος τοῦ οἰκοπέδου, ὥστε ὁ διαβάτης ἢ ὁ κατακτητὴς νὰ μὴ βλέπῃ τί γίνεται ἐντὸς τῆς οἰκίας. Εἰς τὴν αὐλὴν δέ, τὸν *δρορόν*, ὅπως λέγεται, συνεκτροῦτο ὅλη ἡ ζωὴ καὶ ἡ κίνησις τῆς οἰκογενείας κατὰ τὴν ἡμέραν.

Πρόσοψις. Ἡ πρὸς τὸν δρόμον ὄψις τοῦ παλαιοῦ Ἀρτινοῦ σπιτιοῦ παρουσιάζει τὸ ἰσόγειον μὲ σχεδὸν φρουριακὸν χαρακτῆρα. Πράγματι πλὴν



Εικ. 6. Κρικέλλα.

τῆς μεγάλης θύρας τῆς εἰσόδου (*μεσιά*), συνήθως οὐδὲν ἄλλο ἄνοιγμα ὑπάρχει εἰς τὸ ἰσόγειον, πλὴν ἑνὸς ἢ δύο μικρῶν σιδηροφράκτων παραθύρων, ἅτινα φωτίζουν τὰς ἐκατέρωθεν τῆς εἰσόδου ἀποθήκας. Εἰς τὸν ὄροφον ὅμως ἀνοίγονται ὀρθογώνια παράθυρα κλειόμενα μὲ διάτρητα, δρύινα συνήθως, κιγκλιδώματα, ὧν ἓν δείγμα παρέχει ἡ εἰκὼν 2. Εἰς πλουσιώτερα σπίτια ὑπεράνω τῶν παραθύρων ἀνοίγονται μικρότεροι ὀρθογώνιοι φεγγίται (εἰκ. 3) — αἱ φωτιστικαὶ θυρίδες τῶν βυζαντινῶν — αἵτινες φωτίζουν τὸ ἐσωτερικόν, ὅταν κλείωνται τὰ κάτω παράθυρα. Αἱ θυρίδες δὲ αὗται ἐφράσσοντο μὲ

πολυχρώμους ὑαλοπίνακας στερεομένους ἐντὸς γυψίνου ἢ ξυλίνου σκελετοῦ, διαμορφωμένοι κατὰ ποικίλα γεωμετρικὰ σχέδια, εἰλημμένα κατὰ τὸ πλεῖστον ἐκ τοῦ μουσουλμανικοῦ θεματολογίου (εἰκ. 3). Ὅταν οἱ τοῖχοι τοῦ ὀρόφου εἶναι ξύλινοι ἔχομεν ἐνίοτε καὶ ἐξέχοντας σκεπαστοὺς ἐξώστας — ἐξώστεγα <sup>1</sup>

<sup>1</sup> Τὰ ἐξώστεγα ἐφήρμοζον συχνότατα καὶ οἱ Βυζαντινοί· πολλὰς εἰκόνας τῶν παρέχει τὸ χειρόγραφον τοῦ Σκυλλίτη τῆς Μαδρίτης (14<sup>ου</sup> αἰ.) Millet, Coll. des Hautes Études C 1111, 1113, 1136, 1139, 1154 κλπ.

ἢ *ξαπετάγματα* ἢ *ξεπεταχιά*<sup>1</sup>, (τουρκ. *σαχνισιά*), ἄλλοτε ὀρθογώνια ἐν ὀριζοντίᾳ τομῇ καὶ ἄλλοτε ἡμιοκτάγωνα ἢ καὶ τριγωνικά, ὑποστηριζόμενα διὰ ξυλίνου ἐπικεχρισμένου πυραμιδοειδοῦς ὑποβάθρου (*καβά-ταχιά*) (εἰκ. 1).

Ἡ στέγη (*σκεπή*) πάντοτε σχεδὸν ἐκ ξύλου δρυός, εἶναι δικλινής ἢ τετρακλινής προβάλλουσα πρὸς τὴν ὁδὸν τὰ ἄκρα τῶν ζευκτῶν της (*ψαλίδια*)

ἐνίοτε καὶ μέχρι 2 μέτρων ἔξω τοῦ τοίχου (εἰκ. 4).

Πρὸ δὲ τῶν ἐξεχόντων ζευκτῶν στερεοῦται, δίκην μετώπου, δοκὸς ὀριζοντία διαμορφωμένη εἰς ποικίλα γεωμετρικὰ σχέδια. Καὶ τὸ ἐξέχον δὲ μέρος τῶν ψαλιδίων φέρει κάτωθεν ἐν εἵδει κυματίων διαφόρους γλυφὰς διακοσμητικάς, ὧν δείγμα παρέχει ἡ εἰκὼν 4. Ὅσάκις ἡ ἐξοχή τῶν ξύλων εἶναι πολὺ μεγάλη τοποθετοῦνται κάτωθεν αὐτῶν λοχαὶ ἀντηρίδες (*ντεστέκια*).

Ἡ θύρα τῆς εἰσόδου (*μεσιά*, = μέσσυλος;) ἄλλοτε μὲν διαμορφοῦται μὲ εὐθύν ὑπέρθυρον φερόμε-

νον ἐκατέρωθεν ὑπὸ ἀπλοῦ κοίλου κυματίου, (εἰκ. 5, Α) ἄλλοτε δὲ εἶναι καμαρωτὴ μὲ λίθινον ἡμικυκλικὸν ὑπέρθυρον, διαρθρούμενον ἐνίοτε εἰς δύο ζώνας ἢ περιβαλλόμενον ὑπὸ ὀδοντωτῆς ταινίας (εἰκ. 5, Β). Αἱ καμαρωταὶ ὅμως ἐξώθυραι ἀνοίγονται, ὥς ἐπὶ τὸ πλεῖστον, ἐπὶ τοῦ αὐλογύρου καὶ φέρουσιν ἀπ' εὐθείας εἰς τὴν αὐλήν. Κλείεται δὲ τὸ θύρωμα διὰ ξυλίνων θυροφύλλων ἀπαρτιζομένων ἐκ κατακορύφων ξυλίνων σανίδων προσηλουμένων ἐπὶ ὀριζοντίων, ὀπισθεν τοποθετουμένων, δοκίδων τῇ βοηθείᾳ ρεζέδων καὶ σιδηρῶν, λίαν διακοσμητικῶν, γύφτικων καρφίων μὲ μεγάλας στρογγύλας κεφαλὰς (εἰκ. 5).

Περὶ δὲ τὸ κλειθρον τοποθετοῦνται δύο μεγάλοι, κυρτοὶ σιδηροὶ ἢ χαλκοὶ διάτρητοι δίσκοι (εἰκ. 6), φέροντες ἐξηρημένους κρίκους (*κρικέλλες*) ὥς λαβὰς ἢ ἐπισπαστήρας. Ἐσωτερικῶς ἡ θύρα κλείεται μὲ τὸ *μάνδαλο*, τὸ ὁποῖον

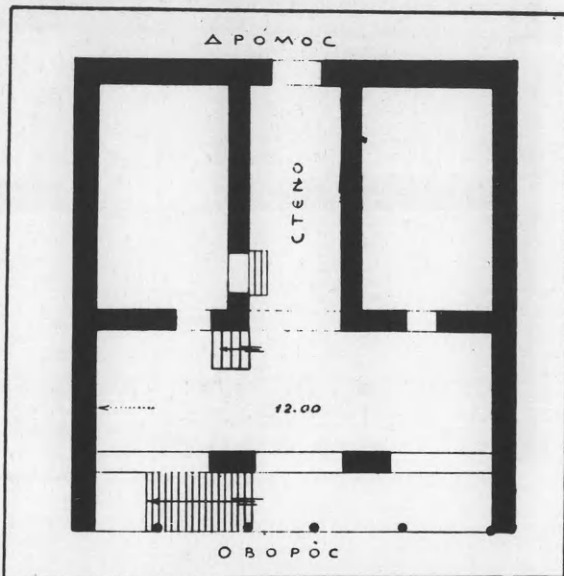

Εἰκ. 7. Κάτοψις ἰσογείου ἀρτινῆς οἰκίας.

<sup>1</sup> Τὴν ἀρχαιοτέραν μνησίαν τῆς λέξεως εὐρίσκομεν ἐν σημειώματι τοῦ 1703 (Ἰσιά) «Ἐκάμαμε καὶ τρεῖς ὀντάδες μὲ τὰ ἔπεταχιά των». Τὸ σημείωμα ἐδημοσιεύθη ὑπὸ Ν. Βέη ἐν Δελτ. Ἰστ. Ἐθν. Ἐτ. 6, 96.

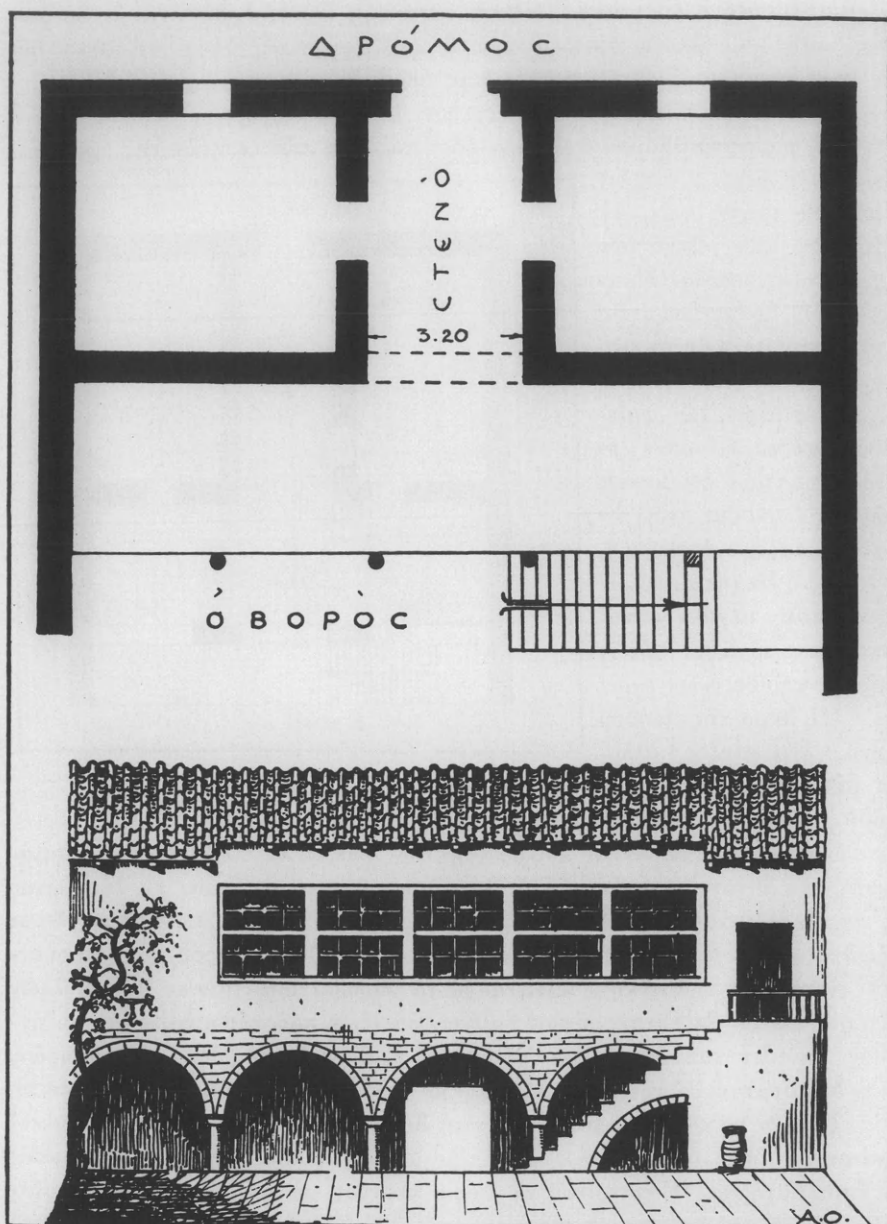

Είκ. 8. Κάτοψις ισογείου και ὄψις πρὸς τὴν αὐλὴν παλαιᾶς ἀγρινῆς οἰκίας  
 μὲ τὴν κρεβάταν ὑαλόφρακτον.

ἀνοίγει δ' ἐξωτερικῶς ἐλκόμενον ἄνω διὰ λεπτοῦ σχοινίου ἐξερχομένου δι' ὀπῆς. Ὑπάρχει ἐνίστε καὶ σιδηροῦν γωνιῶδες ρόπτρον.

Διάταξις τοῦ ἰσογείου. Διαβαίνων τις τὴν εἴσοδον ὁδηγεῖται διὰ πλακοστρώτου, σκοτεινοῦ μᾶλλον, διαδρόμου, ὅστις καλεῖται στενό, πρὸς τὸν ὁρορόν, ἥτοι τὴν εἰς τὸ βάθος εὐρισκομένην αὐλήν. Δεξιὰ καὶ ἀριστερὰ τοῦ στενοῦ ὑπάρχουσι χώροι φωτιζόμενοι διὰ μικρῶν πρὸς τὸν δρόμον βλέπόντων σιδηροφράκτων παραθύρων, οἵτινες χρησιμεύουσιν ὡς ἀποθῆκαι οὐδέποτε δὲ ὡς δωμάτια ὑπνόν. Ὡς ὁροφή τοῦ ἰσογείου χρησιμεύει τὸ ξύλινον πάτωμα τοῦ ὁρόφου, ὅπερ ἀποτελεῖται ἐκ δοκῶν καὶ σανίδων στηριζομένων ἐπὶ τῶν παχέων τοίχων τοῦ ἰσογείου καὶ τῶν κτιστῶν τόξων, δι' ὧν οὗτοι συνενοῦνται πρὸς ἀλλήλους κατ' ἀποστάσεις (εἰκ. 7). Ὁ πρὸς τὴν αὐλήν τοίχος τοῦ ἰσογείου, δηλαδή ὁ παράλληλος πρὸς τὴν πρόσοψιν, διαλύεται συνήθως εἰς πεσσούς ἢ στρογγύλους κτιστοὺς κίονας (εἰκ. 10) τὰ μεταξὺ τῶν ὁποίων κενὰ γεφυροῦνται διὰ τόξων (εἰκ. 8, 10, 13 καὶ 15).

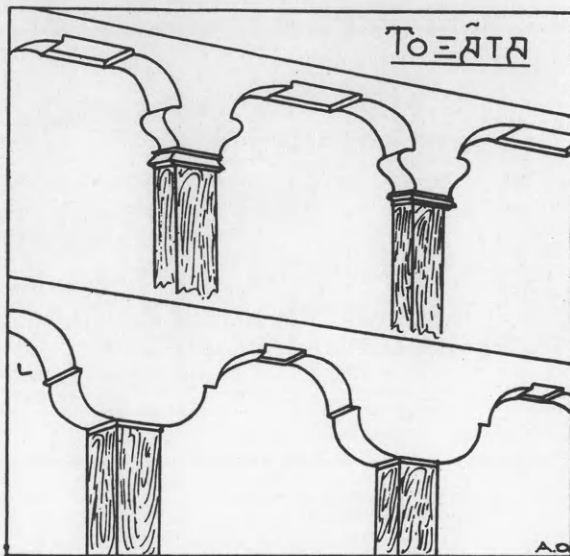

Εἰκ. 9. Σχήματα τόξων.

Πρὶν ἢ ἐξέλθῃ τις εἰς τὴν αὐλήν συναντᾷ τὴν λιθόκτιστον κλίμακα ἀνόδου εἰς τὸν ὁροφον. Ἡ κλίμαξ αὕτη εἶναι συνήθως ἐστεγασμένη διὰ προεκτάσεως τῆς στέγης τοῦ ὁρόφου καὶ εἶναι ἄλλοτε μὲν ἀπλῇ (εἰκ. 7 καὶ 8) ἄλλοτε δὲ μὲ δύο ἐκατέρωθεν πτέρυγας (εἰκ. 10). Στηρίζεται πάντοτε ἐπὶ λιθίνων καμαρῶν, μιᾶς κατὰ τὴν ἀρχήν, τομῆς τετάρτου κύκλου ἢ ἐλλείψεως, καὶ μιᾶς ἐν τῷ μέσῳ ἡμικυκλικῆς (εἰκ. 10 καὶ 13).

Ἡ αὐλὴ εἰς τὴν ὁποίαν, ὡς εἶπομεν, ἡ οἰκογένεια διατρίβει τὸ πλεῖστον τῆς ἡμέρας, τυγχάνει καὶ ὅλως ἰδιαίτερων φροντίδων καλλωπισμοῦ. Εἶναι κατὰ τὸ πλεῖστον μέρος τῆς ἐπιφανείας τῆς πλακοστρώτος δι' ἀκανονίστων πλακῶν, τῶν ὁποίων οἱ ἄρμοι πληροῦνται δι' ἀσβέστου· δασαίς δὲ ἢ ἀσβεστος αὕτη φθείρεται ἀντικαθίσταται. Τὰ ἀσβέστινα αὐτὰ περιγράμματα τῶν πλακῶν ὀνομάζονται γράμματα — συνήθως εἶναι ἢ φοράσις: «θὰ κάμωμεν τὰ γράμματα» μὲ τὴν σημασίαν θὰ ἀσβεστώσωμεν ἐκ νέου τοὺς ἄρμούς. — Εἰς



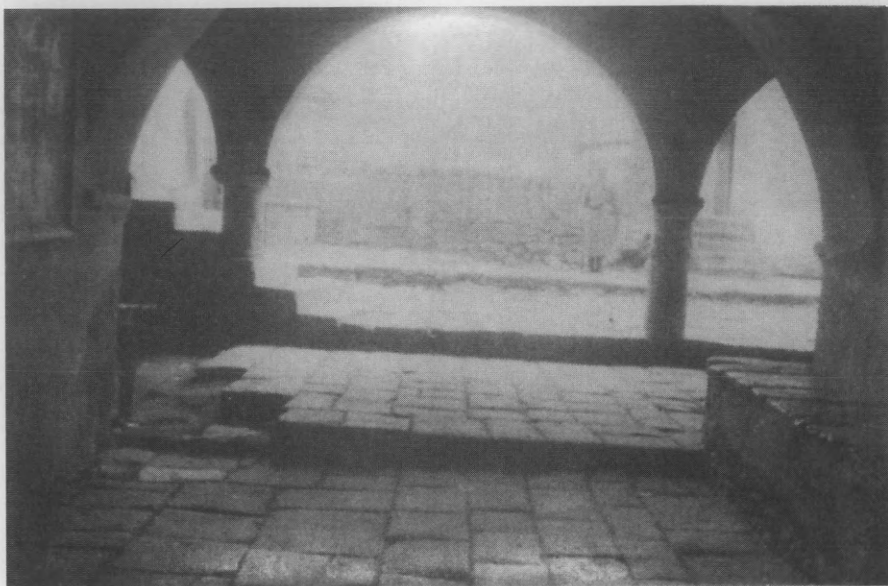

Εἰκ. 10. Ἀποψὲς τῆς αὐλῆς διὰ τοῦ στενοῦ.

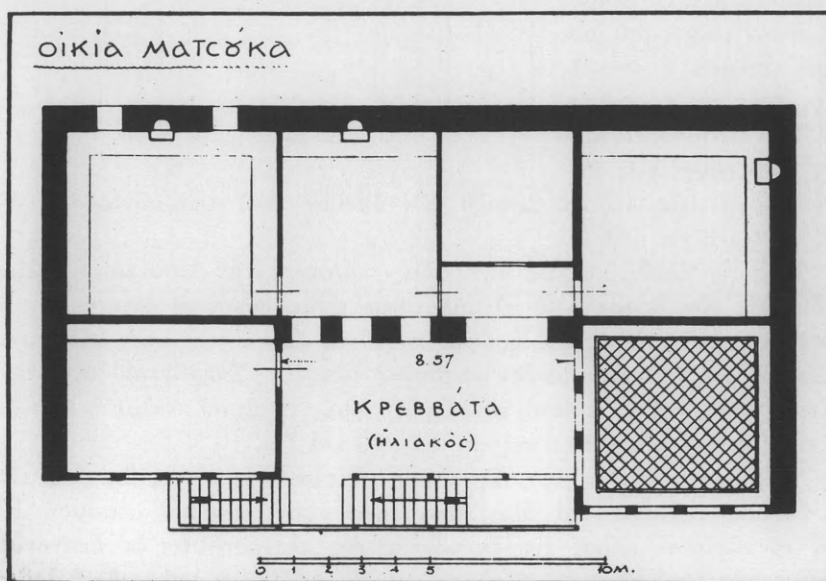

Εἰκ. 11. Κάτοψις ὀρόφου ἀρτινῆς οἰκίας.



τὴν αὐλὴν ὑπάρχει συνήθως τὸ πηγάδι μετὰ τὸ κυλινδρικὸν λίθινον προστομιαῖον (εἰκ. 16), ὅπερ ἐνίοτε φέρει καὶ στέγασμα, ὡς κιόσκι, φυτεύονται δὲ εἰς αὐτὴν συχνὰ καὶ ἐσπεριδοειδῆ (λεμονιές, νεραντζιές καὶ πορτοκαλιές). Διὰ τὰ ἄνθη κατασκευάζεται γύρω τῆς αὐλῆς ἡ ἀλτάνα, εἶδος λιθίνου χαμηλοῦ ἐξώστου φερομένου ὑπὸ κιλλιβάντων (φουρούσια εἰκ. 12) καὶ γεμιζομένου μετὰ χώμα, ἐντὸς τοῦ ὁποίου φυτεύονται τὰ ἄνθη, ἀποτελοῦντα θαυμάσιον πολυχρῶμον καὶ εὐώδες πλαῖσιον τῆς αὐλῆς.

Διάταξις τοῦ ἀνωγείου (εἰκ. 11). Ὁ ὄροφος ἔχει τοὺς χώρους του διατε-



Εἰκ. 12. Ἀλτάνα αὐλῆς.



Εἰκ. 13. Κλίμακες καὶ τόξα ἰσογείου κάτωθεν ὑαλοφράκτου κρεββάτας.

ταγμένους συνήθως εἰς σχῆμα Π ἢ Γ περίξ ἐνὸς σκεπαστοῦ μὲν ἀλλ' ἐξ ὁλοκλήρου ἀνοικτοῦ πρὸς τὴν αὐλὴν χώρου, ὅστις ὀνομάζεται κρεββάτα καὶ

ἀντιστοιχεί πρὸς τὸν βυζαντινὸν ἡλιακόν<sup>1</sup>. Ἡ διάταξις αὕτη ἐνθυμίζουσα τὴν τῶν ἀρχαίων ἐλληνικῶν καὶ ρωμαϊκῶν οἰκιῶν περίεξ τῆς αὐλῆς, συνηθίζεται εἰς ὅλην τὴν Ἑπειρωτικὴν Ἑλλάδα, οὐχὶ ὅμως καὶ εἰς τὴν Πελοπόννησον, ἐνθα προτιμᾶται ὁ ἐξώστης, ὅστις ἐκαλεῖτο καὶ αὐτὸς ὑπὸ τῶν Βυζαντινῶν ἡλιακός<sup>2</sup>.

Ἡ πρὸς τὴν αὐλὴν πλευρὰ τῆς οἰκίας (εἰκ. 12) παρουσιάζει πλουσιωτέραν καὶ πλέον εὐχαριν ἀρχιτεκτονικὴν διαμόρφωσιν. Ἡ κρεββάτα φέρει ξυλίνους στύλους τομῆς τετραγωνικῆς ἢ ὀρθογωνίου μεταξὺ τῶν ὁποίων τοποθετοῦνται ξύλινα ἐπίσης δικτυωτὰ κιγκλιδώματα. Οἱ στῦλοι ἄλλοτε διήκουσιν ἄνω μέχρι τῆς στέγης φέροντες σαγματοειδῆ ἐπιθήματα διαφόρων τύπων (εἰκ. 14) ἄλλοτε δὲ συνεχνοῦνται πρὸς ἀλλήλους διὰ τόξων (δοξᾶτα) ἐνίοτε ἡμικυκλικῶν, συνηθέστερον ὅμως διπλῆς καμπυλότητος (εἰκ. 9 καὶ 16), ἅτινα ἦσαν πολὺ ἀγαπητὰ κατὰ τοὺς χρόνους τῆς Τουρκοκρατίας, τόσον εἰς τὰ σπίτια ὅσον καὶ εἰς στοὰς μοναστηρίων<sup>3</sup> καὶ κατεσκευάζοντο διὰ ξυλοπήχεων καὶ ἐπιχρίσματος. Εἰς τὴν κρεββάταν ἀπολήγει πάντοτε καὶ ἡ ἐκ τοῦ ἰσογείου ἀνάγουσα κλῖμαξ, τῆς ὁποίας

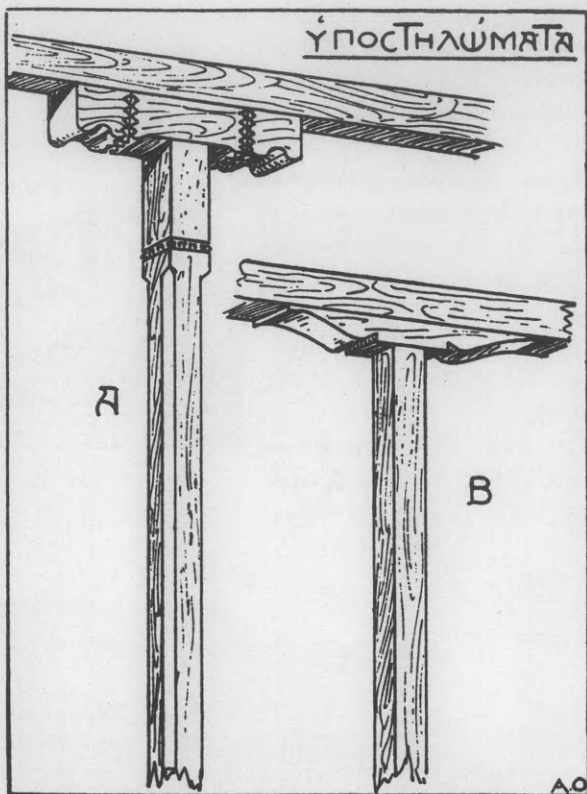

Εἰκ. 14. Στῦλοι τῆς κρεββάτας.

<sup>1</sup> Περὶ τούτου ὄρα Στέφ. Δραγούμην ἐν Ἀθηνᾶ τ. 29 σ. 289, Κ. Ἀμαντον Ἑπετ. Ἑτ. Βυζ. Σπουδ. Β', 282, καὶ ἰδίᾳ Φ. Κουκουλέν, ἐν Ἑπετ. Ἑτ. Βυζ. Σπουδῶν τόμ. ΙΒ' σελ. 113. Περὶ δὲ τῆς γενικῆς διατάξεως τῶν οἰκιῶν τῆς Βορείου Ἑλλάδος Arist. Zachos, Ältere Wohnbauten auf Griechischem Boden ἐν Wasmuths Monatshefte für Baukunst VII σ. 347-350 καὶ ἐν Ἑπειρωτ. Χρον. 3, 295-306.

<sup>2</sup> Miklosich-Müller Acta et Diplomata 5, 298.

<sup>3</sup> Μονὴ Δουσίκου, Ὁρλάνδος, Μοναστηριακὴ Ἀρχιτεκτονική, Ἀθῆναι 1927 σ. 16 εἰκ. 20.

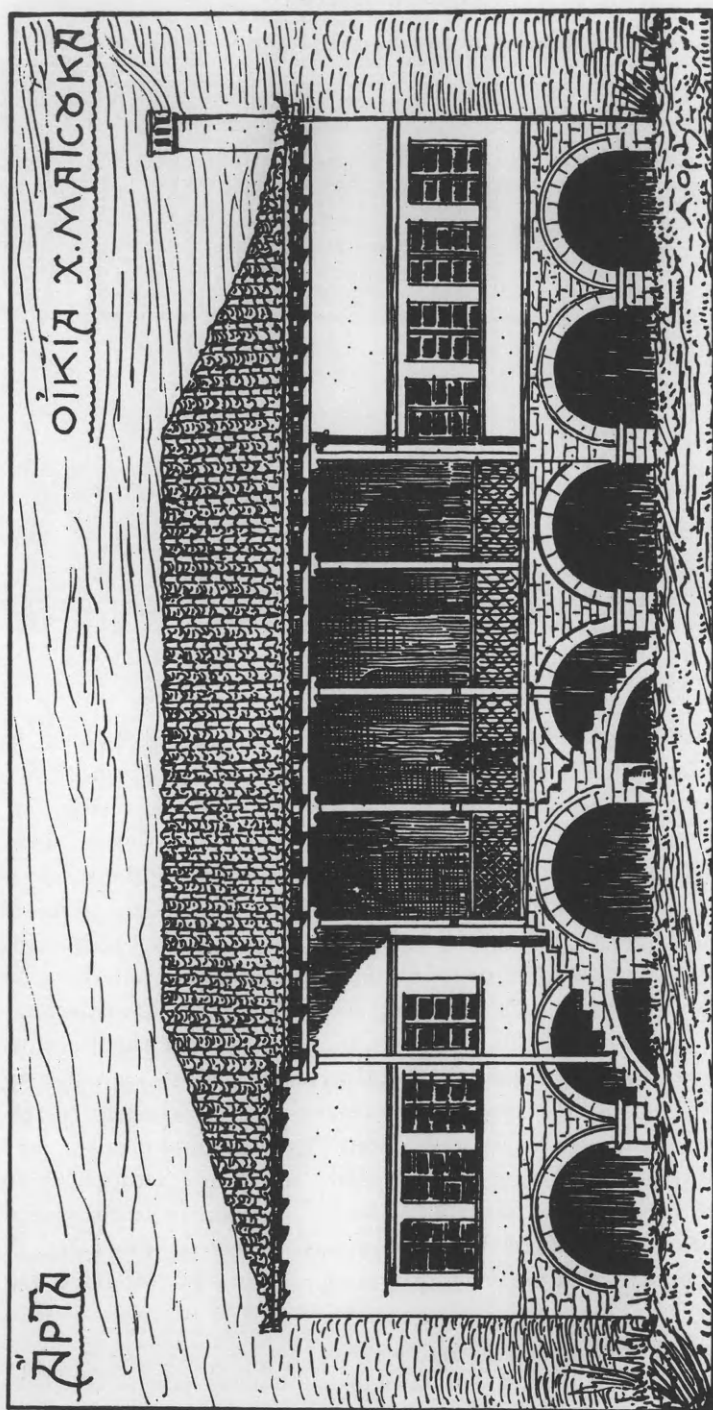

Εικ. 15. Όψεις όφτινου σπιτιου προς την αλήν.



Εικ. 16. Τοξάτα.

τὰ λίθινα τόξα ἀρμονίζονται πρὸς τὰ ξύλινα τοξάτα τοῦ ἄνωθεν ἡλιακοῦ.

Ἐκ τῶν πέριξ τῆς κρεββάτας δωματίων (*ὀντάδες*) τὰ μὲν πρὸς τὴν αὐλὴν χρησιμεύουσιν ὡς δωματία ὑποδοχῆς τῶν ξένων (*μουσαφίρ - ὀντάς*), τὰ δὲ εἰς τὸ βάθος τῆς κρεββάτας ὡς δωματία ὕπνου. Τὰ πρῶτα ἔχουσι συνήθως τὸ δάπεδόν των ὑψωμένον ὑπὲρ τὸ πάτωμα τῆς κρεββάτας καὶ ἀποτελοῦν εἶδος τι ἐξέδρας, ἥτις ἦτο ἡ ἀληθὴς κρεββάτα, ἐξ ἧς κατὰ συνεκδοχὴν ἀπεκλήθη καὶ ὅλος ὁ προθάλαμος κρεββάτα, ὡς ὀρθῶς ἤδη παρατήρησεν ὁ Ζάχος περὶ τῶν οἰκιῶν τῶν Ἰωαννίνων<sup>1</sup>. Φέρουσι δὲ ταῦτα πολλὰ ὑαλωτὰ παράθυρα (εἰκ. 15) καὶ πλουσίαν ἐσωτερικὴν διακόσμησιν τῶν τοίχων καὶ τῶν ὀροφῶν. Ἐκ δὲ τῶν εἰς τὸ βάθος τῆς κρεββάτας χώρων, εἰς, φέρων πολλὰ παράθυρα, εἶναι τὸ *καθιστικὸν* καὶ ἀντιστοιχεῖ πρὸς τὸ ἀνατολικὸν *λιβάν*<sup>2</sup> ἢ τὸν *οἶκον* τῶν ἀρχαίων· διότι εἰς τοῦτον διατρίβει συνήθως ἡ οἰκογένεια. Παραπλευρῶς δὲ τοῦ οἴκου ὑπάρχει τὸ *χειμωνιάτικο*, ὅπερ, ὡς θερμότερον, χρησιμοποιεῖται κατὰ τὰς ψυχρὰς τοῦ χειμῶνος ἡμέρας. Εἰς τὸ μέσον τοῦ τοίχου ὑπάρχει πάντοτε τὸ *τζάκι*, πέριξ δὲ ὑψηλὰ καὶ πλατεῖα *διβάνια* ἢ *μεντέρια*, τὰ ὁποῖα σκεπάζονται μὲ πολύχρωμα χαλιὰ ἢ βελέντζες καὶ χρησιμεύουν καὶ ὡς κασσέλλες. Σημειωτέον ὅτι ἡ βάσις τοῦ τζακιοῦ εὐρίσκεται εἰς τὸ ὕψος τοῦ διβανιοῦ. Οἱ τοῖχοι

<sup>1</sup> Ἡπειρωτ. Χρονικά τ. 3 σ. 300.

<sup>2</sup> F. Oelmann, Hilani und Liwanhaus, Bonner Jahrb. 127 (1922) 189 ἔ.

φέρουσιν ἐπένδυσιν ἀπὸ ξύλα διακοσμημένα μετὰ διάφορα σχέδια εἰς τὸ ἄνω μέρος τῆς ὁποίας ὑπάρχει ράφι. Ἡ ὀροφή τῶν δωματίων τῶν ξένων εἶναι ὀριζοντία σχηματιζομένη ἀπὸ δρυῖνας σανίδας ἐπὶ τῶν ὁποίων προσηλοῦνται

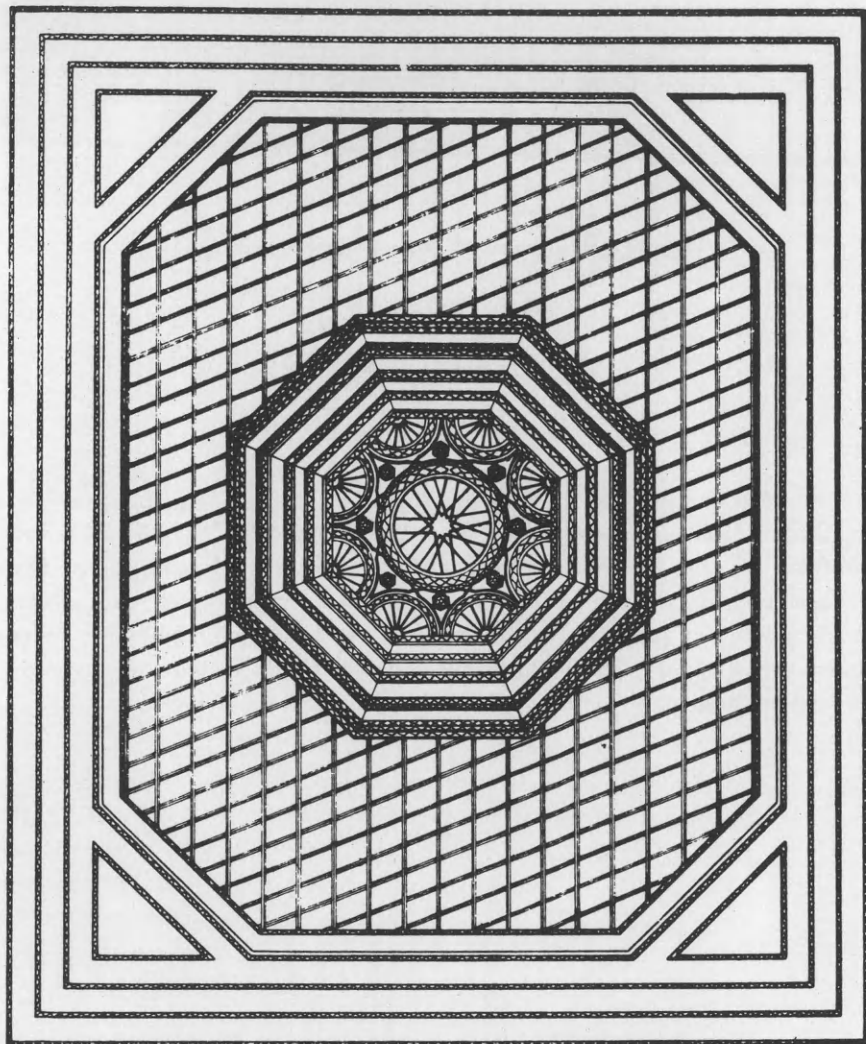

Εἰκ. 17. Ξυλίνη ὀροφή μετὰ «κουμπέ», Ἀρτινῆς οἰκίας.

πήχεις σχηματίζοντες ρομβοειδῇ (εἰκ. 17) ἢ ἄλλα συνθετώτερα σχέδια. Εἰς τὸ μέσον δὲ ὑπάρχει συνήθως, ἢ ρόδαξ ἢ ὁ κουμπές ἥτοι μία βάθυνσις ὀκταγωνικοῦ ἢ ἄλλου σχήματος ὃ τομιμουμένη μικρὸν πολύεδρον τροῦλλον (εἰκ. 17).



Αἱ θύραι εἶναι ἐπίσης πλουσίως μὲ ταμπλάδες καὶ ἀνάγλυφα κοσμήματα διακεκοσμημέναι, ὁμοίως δὲ καὶ τὸ ἄνω μέρος τῶν ἀρμαρίων (κορφοντούλαπο) διαμορφοῦται ὡς κιγκλίδωμα ἢ διάτρητον τόξον (εἰκ. 18).

ΚΟΡΦΟΝΤΟΥΛΑΠΟ

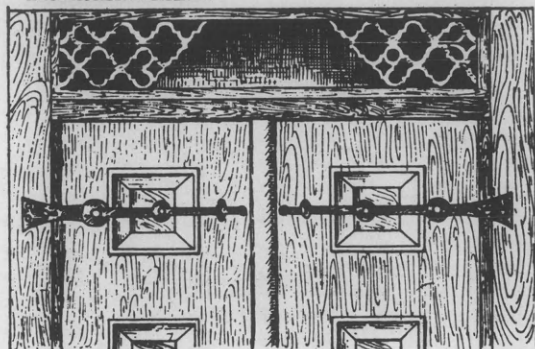

Εἰκ. 18. Κορφοντούλαπο.

Τοιαῦτα ἐν συντομίᾳ τὰ παλαιὰ ἀστικά σπίτια τῆς Ἀρτης. Σεμνὰ καὶ ἀνεπίδεικτα ἐξωτερικῶς, ἐπιφυλάσσουν διὰ τὸ ἐσωτερικὸν ὅλην τὴν ἄνεσιν τῆς διατάξεως καὶ τὸν ξυλόγλυπτον διακοσμητικὸν πλοῦτον, ἀντανακλῶντα κατὰ τοῦτο πιστῶς τὸν χαρακτῆρα καὶ τὴν ψυχροσύνην τῶν ἐνοίκων των, οἵτινες, ἀποφεύγοντες τὴν ματαιόδοξον καὶ ἐπικίνδυνον ἐξωτερικὴν ἐπίδειξιν, ἔστρεφον τὰ μάτια τῆς ψυχῆς των πρὸς τὸν ἐσωτερικὸν ἀνθρώπον μὲ τὸν πλούσιον συναισθηματικὸν κόσμον ποὺ ἐκαλλιέργει τὴν ἀπολύτρωσιν.





Εἰκ. 1. Ἀποψὶς τῆς γεφύρας τῆς Ἀρτῆς ἀπὸ ΝΑ.

## Η ΓΕΦΥΡΑ ΤΗΣ ΑΡΤΗΣ

Ὡς τελευταῖον μνημεῖον τῆς Ἀρτινῆς περιοχῆς θὰ ἐξετάσωμεν τὸ θρυλικὸν «γιοφῦρι». Τοῦτο κείμενον εἰς ἐνὸς περίπου χιλιομέτρου ἀπόστασιν πρὸς νότον τῆς πόλεως, ζευγνύει τὰς δύο πορτοκαλεοφύτους ὄχθας τοῦ Ἀράχθου, ἀποκαθιστῶν τὴν συγκοινωνίαν τῆς Ἀρτῆς μετὰ τοῦ Κάμπου καὶ περαιτέρω τοῦ νομοῦ Πρεβέζης<sup>1</sup>.

Ἡ γέφυρα ἔχει ὀλικὸν μῆκος 142 μέτρων καὶ πλάτος 3.75, ἀποτελεῖται δ' ἐκ τεσσάρων μεγάλων καμαρῶν καὶ τριῶν ἄλλων μικροτέρων (εἰκ. 1). Αἱ καμάραι, τομῆς τόξου κύκλου ἢ περίπου ἐλλειψοειδοῦς, στηρίζονται ἐπὶ ποδαρικῶν, ὑπεράνω τῶν ὁποίων ὑπάρχουσι διάτρητα τοξωτὰ ἀνακουφιστικά τόξα (εἰκ. 1). Καὶ τὰ μὲν ποδαρικά εἶναι ἐκτισμένα διὰ μεγάλων κανονικῶν λίθων μετὰ στέψεως (εἰκ. 2), αἱ δὲ καμάραι καὶ ἐν γένει ἡ λοιπὴ ἀνωδομὴ εἶναι κατεσκευασμένα διὰ μικρῶν σχετικῶς κανονικῶν λίθων ἄνευ παρεμβολῆς πλίνθων κατὰ τοὺς ἄρμους.

Ἡ κλίμαξ τῶν λίθων τούτων, ὁ τρόπος τῆς δομῆς των, καὶ ἰδίᾳ, ἡ ὑπερύψωσις τοῦ ὁδοστρώματος, μάλιστα ὑπὲρ τὴν μεγάλην καμάραν, ἔνεκα τῆς

<sup>1</sup> Ἐπὶ τῆς βορείου ὄχθης τοῦ Ἀράχθου, παρὰ τὴν γέφυραν, ὑπάρχει μέγας πλάτανος, ὁ πλάτανος τοῦ Ἀλῆ πασσᾶ, ὅστις καθήμενος, ὡς λέγεται, ὑπὸ τὴν σκιάν τοῦ δένδρου, ἐβλεπε κρεμαμένους ἀπὸ τῶν κλάδων του ὄσους κατεδίκαζεν εἰς τὸν δι' ἀγχόνης θάνατον.



Εἰκ. 2. Ἀποψὶς τῆς γεφύρας τῆς Ἑρτῆς ἀπ' ἀνατολῶν.

ὁποίας σχηματίζονται δύο ἑκατέρωθεν κεκλιμένα ἐπίπεδα, εἶναι χαρακτηριστικά τῶν ἐπὶ Τουρκοκρατίας γενομένων γεφυρῶν. Ἀφ' ἑτέρου τὸ σύστημα τῆς τοιχοποιίας μερικῶν ποδαρικῶν καὶ τεμάχιά τινα διαφόρου κατασκευῆς παρ' αὐτὰ σωζόμενα καὶ μὴ ἀνήκοντα εἰς τὴν σημερινὴν γέφυραν, πείθουσιν ὅτι ἡ σημερινὴ γέφυρα δὲν εἶναι ἡ πρώτη, ἥτις ἐκτίσθη εἰς τὸ μέρος τοῦτο. Καὶ εἶναι φυσικώτατον, ὅτι τὸ κατάλληλον τοῦτο σημεῖον τοῦ Ἀράχθου θὰ εἶχε χρησιμοποιηθῇ ἂν μὴ ὑπὸ τῶν Ἑλλήνων τοῦλάχιστον ὑπὸ τῶν Ρωμαίων καὶ ἔπειτα ὑπὸ τῶν Βυζαντινῶν πρὸς ἐξυπηρέτησιν ζωτικωτάτων συγκοινωνιακῶν ἀναγκῶν τῆς Ἑρτῆς. Δυστυχῶς οὐδεὶς ἀρχαῖος συγγραφεὺς ἀναφέρει τὴν παλαιὰν γέφυραν τῆς Ἑρτῆς. Περὶ δὲ τῆς νεωτέρας, ἥτις ἀντικατέστησε τὴν παλαιάν, παρασυρθεῖσαν πιθανώτατα κατὰ τινὰ τῶν συχνῶν πλημμυρῶν τοῦ Ἀράχθου, ὁ μὲν Ἀναγνώστης Γεροστάθης λέγει αὐτὴν κτισθεῖσαν τὸ 1602, ὁ δὲ μητροπολίτης Σεραφεῖμ τὸ 1606<sup>1</sup>. Ἀναφέρει δ' οὗτος καὶ τὴν παράδοσιν καθ' ἣν ἡ νέα γέφυρα ἐκτίσθη διὰ πολλῶν καὶ ἀρίστων τεχνιτῶν ὑπὸ τινος Ἀρταίου ὀρθοδόξου παντοπώλου Γιάννη Θιακογιάννη, τοῦπικλην Γατοφάγου, ὅστις ἄνευ τῆς συνδρομῆς οὐδενὸς ἄλλου ἀνῆγειρεν ἐκ νέου, χάριν τῆς συγκοινωνίας τῶν συνεπαρχιωτῶν του καὶ πρὸς ψυχικὴν του σωτηρίαν, τὴν μεγάλην ταύτην γέφυραν. Τὰ πρὸς τὴν οἰκοδομὴν δὲ τῆς γεφύρας χρη-

<sup>1</sup> Δοκίμιον σ. 379. Ἐν σημειώματι βιβλίου τοῦ μητροπολίτου Ἑρτῆς Γενναδίου, ἀναφέρεται ὡς ἔτος κτίσεως τῆς γεφύρας τὸ 1612. Τὸ σημείωμα ἐδημοσιεύθη ὑπὸ Κ. Καίροφύλλα, ἐν Ἠπειρωτ. Χρονικ. τ. 4, σ. 80.



Εἰκ. 3. Ἡ μεγάλη καμάρα τῆς γεφύρας τῆς Ἀρτῆς.

ματα εὗρεν, ὡς λέγεται, ὁ Θιακογιάννης ἀγοράσας, παρ' Ἀλγερίνων πειρατῶν, οἱ ὅποιοι εἶχον αἰχμαλωτίσει καὶ φονεύσει ἔμπορόν τινα, πίθους περιέχοντας φαινομενικῶς μὲν ἔλαιον πράγματι δὲ πλήθος ἄπειρον χρυσίου<sup>1</sup>.

Ἡ ὁρμὴ τοῦ ρεύματος τοῦ Ἀράχθου ἔφερε φαίνεται μεγάλα προσκόμματα εἰς τὴν θεμελίωσιν τῆς γεφύρας. Ἐγεννήθη δ' ἐντεῦθεν ὁ γνωστὸς θρύλος καθ' ὃν, ὅπως ἐπιτευχθῇ ἡ στερέωσις αὐτῆς ἐδέησε νὰ θυσιάσῃ ὁ πρωτομάστορας τὴν γυναῖκα του<sup>2</sup> ἐντειχίζων αὐτὴν εἰς τὴν γέφυραν. Ἡ

<sup>1</sup> Τὸν θαυμάσιον τρόπον πλουτισμοῦ τοῦ ἐξ Ἀρτῆς παντοπώλου, ἐσχέτισεν εὐστόχως ὁ Ν. Γ. Πολίτης (Παραδόσεις τ. 2 σ. 775), πρὸς τὴν παρὰ Πλουτάρχῳ (Κεφ. καταγρ. ἑλλην. 34, 298 e) διήγησιν.

<sup>2</sup> Τὸ σχετικὸν τραγοῦδι «τοῦ γιοφυριοῦ τῆς Ἀρτας» ἐπανειλημμένως δημοσιευθὲν (ᾧρα τὴν σχετικὴν βιβλιογραφίαν παρὰ Ν. Γ. Πολίτη, Ἐκλογαὶ ἀπὸ τὰ τραγούδια τοῦ Ἑλληνικοῦ λαοῦ, ἐκδ. 3η Ἀθῆναι 1932 σ. 179), ἔχει ὡς ἑξῆς:

*Σαράντα πέντε μάστοροι κ' ἐξῆντα μαθητᾶδες  
γιοφῦρι νῆθεμέλιωναν 'ς τῆς Ἀρτας τὸ ποτάμι  
ὅλημερίς τὸ χτίζανε, τὸ βράδυ ἐγκρεμιζόταν.  
Μοιρολογοῦν οἱ μάστοροι καὶ κλαῖν οἱ μαθητᾶδες:*

- 5 «Ἀλίμονο 'ς τοὺς κόπους μας, κρῖμα' 'ς τίς δούλεψαίς μᾶς,  
ὅλημερίς νὰ χτίζουμε, τὸ βράδυ νὰ γκρεμιεῖται».  
*Πουλάκι ἐδιάβη κ' ἕκατος ἀντίκρ' στο ποτάμι,  
δὲν ἐκελάιδε σὰν πουλί, μὴδὲ σὰ χιλιδόνι,  
παρὰ ἐκελάιδε κ' ἔλεγε, ἀνθρωπινὴ καλίτσά:*

- 10 «Ἄ δὲ στοιχειώσετε ἄνθρωπο, γιοφῦρι δὲ στεριώνει·  
καὶ μὴ στοιχειώσετε ὄρφανό, μὴ ξένο, μὴ διαβάτη,

Ἡ δοξασία περὶ τῆς δι' ἀνθρωποθυσίας καὶ στοιχειώσεως κτίσεως ἰδίᾳ γεφυρῶν, αἵτινες, ὡς ἡ τῆς Ἄρτης, προωρίζοντο νὰ ἐξυπηρετήσουν μεγάλας συγκοινωνιακὰς ἀνάγκας, ἐπεκράτησεν εἰς πολλοὺς λαοὺς τῆς ἀνατολικῆς Εὐρώπης<sup>1</sup>: Ἑλλήνας, Ἀλβανούς, Σέρβους, Βουλγάρους, Ρουμάνους, Ἀρω-

παρὰ τοῦ πρωτομάστορα τὴν ὁμορφὴν γυναῖκα,  
πόρχειται ἀργὰ τ' ἀποταχύ, καὶ πάρωρα τὸ γιόμα-  
τ' ἄκουσ' ὁ πρωτομάστορας καὶ τοῦ θανάτου πέφτει.

- 15 Πιάνει, μηνάει τῆς λυγερῆς μὲ τὸ πουλὶ τ' ἀηδόνι:  
Ἀργὰ ντυθῇ, ἀργὰ ἀλλαχθῇ, ἀργὰ νὰ πάῃ τὸ γιόμα,  
ἀργὰ νὰ πάῃ καὶ νὰ διαβῇ τῆς Ἄρτας τὸ γιοφῦρι.  
Καὶ τὸ πουλὶ παράκουσε, κι' ἄλλιῶς ἐπῆγε κ' εἶπε:  
«Γοργὰ ντύσου, γοργὰ ἔλλαξε, γοργὰ νὰ πᾶς τὸ γιόμα,
- 20 γοργὰ νὰ πᾶς καὶ νὰ διαβῇς τῆς Ἄρτας τὸ γιοφῦρι».  
Νά τῆνε κ' ἐξανάφανεν ἀπὸ τὴν ἄσπρη στράτα.  
Τὴν εἶδ' ὁ πρωτομάστορας, ῥαγίζεται ἡ καρδιά του.  
Ἀπὸ μακριὰ τοὺς χαιρετᾷ, κι' ἀπὸ κοντὰ τοὺς λέει:  
«Γεῖά σας, χαρὰ σας, μάστοροι καὶ σεῖς οἱ μαθητᾶδες,
- 25 μὰ τί ἔχει ὁ πρωτομάστορας κ' εἶναι βαργωμισμένος;  
— Τὸ δαχτυλίδι τῶπεσε ὅσπιν πρώτη τὴ καμάρα,  
καὶ ποῖός νὰ μπῇ καὶ ποῖός νὰ βγῇ τὸ δαχτυλίδι νὰ βρῇ;  
— Μάστορα, μὴν πικραίνεσαι κ' ἐγὼ νὰ πᾶ' σ' τὸ φέρω,  
ἐγὼ νὰ μπῶ, κ' ἐγὼ νὰ βγῶ, τὸ δαχτυλίδι θὰ βρῶ»
- 30 Μηδὲ καλὰ κατέβηκε, μηδὲ 'ς τὴ μέσ' ἐπῆγε,  
«Τραῦτα, καλέ μ', τὸν ἄλυσσο, τραῦτα τὴν ἄλυσίδα,  
κ' ὄλον τὸν κόσμον ἀνάγειρα καὶ τίποτες δὲν ἤϊρα»  
Ἔνας πιχάει μὲ τὸ μυστρί, κι' ἄλλος μὲ τὸν ἀσβέστη,  
παίρνει κι' ὁ πρωτομάστορας καὶ ῥήχνει μέγα λίθο.
- 35 «Ἀλίμονο 'ς τὴ μοῖρα μας, κοῖμα 'ς τὸ ῥιζικό μας!  
Τρεῖς ἀδερφάδες ἤμαστε, κ' οἱ τρεῖς κακογραμμέναις,  
ἢ μιά χτισε τὸ Δούναβη, κ' ἡ ἄλλη τὸν Ἀφράτη  
κ' ἐγὼ ἡ πιλιὸ στερνότερη τῆς Ἄρτας τὸ γιοφῦρι»  
Ὡς ἔρέμει τὸ καρυόφυλλο, νὰ τρέμῃ τὸ γιοφῦρι
- 40 κι' ὡς πέφτουν τὰ δεντροφύλλα νὰ πέφτουν οἱ διαβάταις.  
— Κόρη τὸ λόγον ἔλλαξε, κι' ἄλλη κατάρα δῶσε  
πῶχους μονάκριβο ἀδερφό, μὴ λάχῃ καὶ περάσῃ»  
Κι' αὐτὴ τὸ λόγον ἔλλαξε, κι' ἄλλη κατάρα δίνει:  
«ἂν τρέμουν τ' ἄγρια βουνά, νὰ τρέμῃ τὸ γιοφῦρι,
- 45 κι' ἂν πέφτουν τ' ἄγρια πουλιά, νὰ πέφτουν οἱ διαβάταις,  
τί ἔχω ἀδερφό 'ς τὴν ξενιτιά, μὴ λάχῃ καὶ περάσῃ».

<sup>1</sup> L. S a i n é a n, Les rites de la construction d'après la poésie populaire de l'Europe orientale, Rev. de l'hist. des religions 1902 τ. 45 σ. 359-396.

μούνους<sup>1</sup> καὶ Οὔγγρους. Ὑπετίθετο ὅτι ἡ ψυχὴ τοῦ θύματος, διὰ τῶν ὑπερφυσικῶν δυνάμεων τὰς ὁποίας ἔχουν αἱ ἐπὶ γῆς ἀπολελυμένοι τῶν δεσμῶν τοῦ σώματος ψυχαί, εἶχε ρώμην ὑπεράνθρωπον, προωρισμένην νὰ φυλάττῃ τὸ οἰκοδόμημα εἰς τὸ ὅποιον προσηλώθη. Τὸ θῦμα ἐγένετο τὸ στοιχεῖο τοῦ οἰκοδομήματος, δι' ὃ στοιχείωσις ἐλέγετο ὑπὸ τῶν Βυζαντινῶν ἢ διὰ θυσίας οἰκοδομή<sup>2</sup>. Ἐκ τῆς στοιχειώσεως ἐπήγασαν κύκλοι παραδόσεων καὶ ἀσμάτων ἔχοντες ἐν μέρει τὰς ρίζας των, ὡς ὑπεστήριξεν ὁ K. Dieterich<sup>3</sup>, εἰς τὴν βυζαντινὴν λαϊκὴν ποίησιν<sup>4</sup>.

Ἐπὶ ὁμοίας παραδόσεως βασίζεται καὶ τὸ πανελλήνιον τραγοῦδι τοῦ «γιοφρυιοῦ τῆς Ἄρτας», τοῦ ὁποίου παραλλαγαὶ ἀναφέρονται καὶ εἰς ἄλλας γεφύρας τῆς Ἑλλάδος ὡς π. χ. τοῦ Φαναρίου (Ἀνδριταίνης) Σπερχειοῦ, Πηνειοῦ, Ἀδάνων, ὡσαύτως δὲ καὶ εἰς βρύσεις (Ἀράχοβας) καὶ ὑδραγωγεῖα (Δέρκων). Σχετίζονται δὲ τὰ τραγοῦδια αὐτὰ καὶ πρὸς τὰ πρόσωπα τοῦ ἀκριτικοῦ κύκλου, ὡς ὑπέδειξεν ὁ Στίλπον Κυριακίδης καὶ περαιτέρω ἐνίσχυσεν ὁ Ν. Γ. Πολίτης<sup>5</sup>.

Τὸ θέμα τοῦ περὶ τῆς γεφύρας τῆς Ἄρτης τραγουδιοῦ ἐδραματοποιήθη ὑπὸ νεωτέρων λογοτεχνῶν καὶ ἐμελοποιήθη.



<sup>1</sup> Kurt Schladebach, Die aromunische Ballade von der Artabrücke. ἐν Jahresbericht des Inst. für rumänische Sprache, Leipzig 1894 σ. 79-121.

<sup>2</sup> Ν. Γ. Πολίτης, Ἐκλογαὶ ἀπὸ τὰ τραγοῦδια τοῦ ἑλληνικοῦ λαοῦ, Ἐκδ. 3η Ἀθῆναι 1932 σ. 131.

<sup>3</sup> Die Volksdichtung der Balkanländer in ihren gemeinsamen Elementen, Zeitschr. des Vereins für Volkskunde in Berlin 1902 σ. 145-155.

<sup>4</sup> Τὴν ἀνεπάρκειαν τῶν ἑλληνικῶν κειμένων, αὐτὰ εἶχον πρὸ ὀφθαλμῶν ὁ Sainéan καὶ ὁ Dieterich ὑπέδειξεν ὁ Πολίτης (Παραδόσεις Β', 775 πρβλ. Νεοελλ. Μυθολ. Ἀθῆναι 1874 σ. 139).

<sup>5</sup> Λαογραφία τόμ. Α' σ. 198.

<sup>6</sup> Ὅρα τὴν σχετικὴν βιβλιογραφίαν παρὰ Ν. Α. Βέη, ἐν Byz. Neugr. Jahrbücher τ. IV σ. 366 σημ. 4.



Εἰκ. 1. Ἀποψὶς τοῦ τζαμίου τοῦ Φαῖκ-πασσᾶ.

## ΤΑ ΤΟΥΡΚΙΚΑ ΚΤΗΡΙΑ ΤΗΣ ΑΡΤΗΣ

Ἡ Ἄρτα παραμείνασα ἐπὶ 432 ἔτη ὑπὸ τὴν Τουρκικὴν κυριαρχίαν (1449 - 1881) ἀπέκτησε κατὰ καιροὺς πολλὰ μουσουλμανικὰ κτήρια, θρησκευτικά τε καὶ ἰδιωτικά. Ἐκ τῶν θρησκευτικῶν (τζαμιῶν, τεκέδων, ἱμαρὲτ κλπ.) τὰ πλεῖστα δυστιχῶς κατεστράφησαν μετὰ τὴν ἀπελευθέρωσιν ἀπὸ τοῦ τουρκικοῦ ζυγοῦ. Εἶναι δὲ ταῦτα α) τὸ ἐντὸς τοῦ κάστρου τζαμί τοῦ Σουλτάν Μεχμέτ, τοῦ ὁποίου σήμερον σώζονται μόνον τὰ θεμέλια, β) τὸ κατὰ τὴν δυτικὴν πλευρὰν τοῦ κάστρου καὶ παρὰ τὸν πύργον τοῦ Ὁρολογίου ὑψούμενον ἄλλοτε τζαμί τοῦ Σουλτάν - Μπαγιαζίδ, γ) τὸ πρὸς ἀνατολὰς τῆς πόλεως, ἐν θέσει Μονοπλεῖδ τζαμί τοῦ Κιλίτζ-μπέη, δ) τὸ πρὸς δυσμὰς τῆς πόλεως πλησίον τοῦ τεκέ ἱδρυθὲν τζαμί καὶ ε) τὸ πρὸς νότον τῆς Μητροπόλεως, ἔνθα καὶ τὰ σπίτια τῶν μπέηδων<sup>1</sup>. Ἀκέραια δὲ διεσώθησαν τὰ ἑξῆς δύο τζαμιά, αἵτινα καὶ θὰ περιγράψωμεν ἐνταῦθα μόνον ἀπὸ τῆς τεχνικῆς πλευρᾶς, παρα-

<sup>1</sup> Πλείονας πληροφορίας περὶ τῶν τζαμιῶν τούτων ὄρα παρὰ Σεραφεῖμ, Δοκίμιον σ. 177 - 178.



πέμποντες τὸν ἀναγνώστην διὰ τὰς σχετικὰς παραδόσεις εἰς τὸ περὶ Ἑρτης Δοκίμιον τοῦ μητροπολίτου Σεραφεῖμ (σελ. 177 καὶ 179).

Τὸ πρῶτον τῶν σωζομένων τζαμιῶν εὐρίσκεται ἐν τῇ Δυτικῇ τῆς Ἑρτης καὶ ἐπὶ τῆς δεξιᾶς ὁχθῆς τοῦ Ἀράχθου κειμένῳ χωρίῳ Μαράτι, ὅπερ ὀνομάσθη οὕτω ἐκ τοῦ Ἰμαρετ ἥτοι ὀρφανοτροφείου συσταθέντος αὐτόθι ὑπ' αὐτοῦ

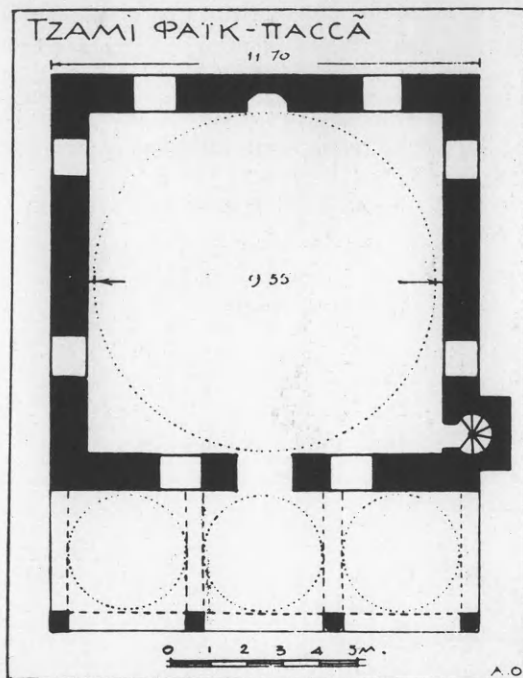

Εἰκ. 2. Κάτοψις τοῦ τζαμιῦ Φαίικ-πασσά.

τοῦ κτίτορος τοῦ τζαμιῦ Φαίικ-πασσά. Ὁ πασσάς οὗτος ἦτο εἰς ἐκ τῶν πρώτων μετὰ τὴν ὑπὸ τῶν Τούρκων κατάληψιν τῆς Ἑρτης (1449) διοικητῶν αὐτῆς, ἀποθανών, ὡς ἐξ ἐπιτυμβίου πλακὸς φαίνεται, τὸ 905<sup>ον</sup> ἔτος τῆς Ἑγίρας, ὅπερ ἀντιστοιχεῖ πρὸς τὸ ἔτος 1537. Κατὰ ταῦτα καὶ τὸ τζαμί, ὅπερ θὰ περιγράψωμεν, εἶναι κτίσμα τοῦ τέλους τοῦ 15<sup>ου</sup> αἰῶνος, ἀφ' οὗ ὁ Φαίικ-πασσάς διέτελεσεν κατὰ τὸ γῆρας του ἱμάμης αὐτοῦ ἐπὶ τεσσαράκοντα ὅλα ἔτη<sup>1</sup>.

Τὸ τζαμί (εἰκ. 1) ἔχει τὴν συνήθη τῶν τεμενῶν κάτοψιν (εἰκ. 2). Ἀποτελεῖται α) ἐκ μιᾶς μεγάλης, τετραγώνου (11.50) × 11.70) αἰθούσης προσευχῆς, καλυπτομένης ὑπὸ ἡμισφαιρικοῦ θόλου ἐμφανιζομένου ἔξω-

τερικῶς εἰς δύο πατώματα (εἰκ. 1) καὶ β) ἐκ μιᾶς πρὸ τῆς αἰθούσης στοᾶς (ρεβάκ) ἀποτελειομένης ἐκ τεσσάρων μαρμαρίνων κίονων<sup>2</sup> συνενουμένων δι' ἐλαφρῶς τεθλασμένων τόξων. Ἡ στοὰ αὕτη καλύπτεται ὑπὸ ξυλίνης, ἰσχυρῶς ἐξεχούσης στέγης, ἥς τὰ ξύλα, σαπέντα μεταξὺ, παρέστη ἀνάγκη νὰ ὑποστηριχθῶσι διὰ λεπτῶν ξυλίνων στύλων (εἰκ. 1). Κατὰ τὴν βόρειον πλευρὰν ὑψοῦτο ἐπὶ τετραγώνου βάσεως κυλινδρικός μιναρές. Ἡ τοιχοποιία τοῦ τζαμιοῦ εἶναι λίαν ἐπιμελὴς ἰσόδομος μετὰ διπλῆς σειρᾶς πλίνθων παρεμβλλομένων

<sup>1</sup> Σεραφεῖμ, Δοκίμιον 177.

<sup>2</sup> Κατὰ τὴν παράδοσιν, οἱ κίονες οὗτοι προέρχονται ἐκ τοῦ ναοῦ τῆς Παρηγορητίσης, (πρβλ. Hobhson, A journey through Albania κλπ. London 1813 τ. 1 σ. 39), ὁπόθεν ἀπέσπασεν αὐτοὺς δερβίσης τις τιμωρηθεὶς δι' αὐτὸ ὑπὸ τῆς Παναγίας.

κατὰ τοὺς ὀριζοντίους ἄξονες τῶν στρώσεων (εἰκ. 1). Ὡς γεῖσα ἐχρησιμοποιήθησαν διπλαῖ ὀδοντωταὶ ταινίαι ἐκ μεγάλων, ἐρυθρῶν πλίνθων.

Τὸ δὲ δεύτερον σωζόμενον τζαμί εὐρίσκεται κατὰ τὴν ἀριστερὰν ὁχθὴν τοῦ Ἀράχθου, παρὰ τὴν αὐλάκα τῶν μύλων, οὐχὶ μακρὰν τοῦ ναοῦ τῆς τῆς Ἀγ. Θεοδώρας, ὀνομάζεται δὲ τοῦ Φεῖζουλ, ἀπὸ τοῦ κτίτορος αὐτοῦ. Πότε ἀκριβῶς ἐκτίσθη εἶναι ἄδηλον. Γνωστὸν μόνον εἶναι ὅτι ἐπεσκευάσθη παρὰ τινος μπέη Ἑλγιάζ. Μέχρι τοῦ 1917, ὅτε κατ' ἀρχὰς τὸ ἐπεσκέφθη, διέσωζεν ἀκόμη τὸν ἐκ πλίνθων κυλινδρικὸν μιναρέν του (εἰκ. 3), ὅστις σήμερον δὲν ὑπάρχει πλέον. Τὸ τζαμί τοῦ Φεῖζουλ ἔχει τὴν ἀπλουστάτην κάτοψιν τζαμίον· διότι ἀποτελεῖται ἐκ μιᾶς καὶ μόνης τετραγώνου αἰθούσης προσευχῆς καλυπτομένης ὑπὸ ἡμισφαιρικοῦ θόλου.

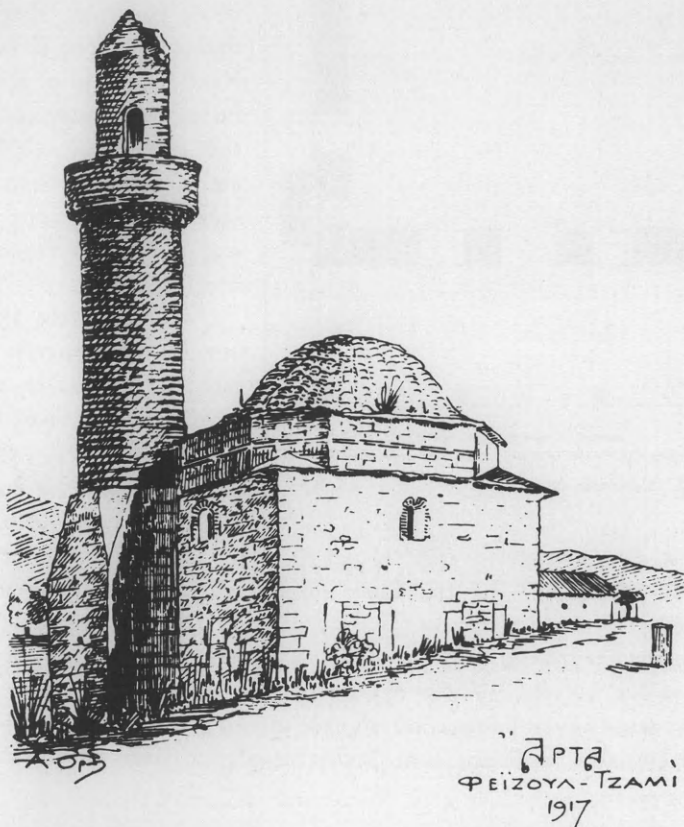

Εἰκ. 3. Τὸ Φεῖζουλ τζαμί, ὡς εἶχε τὸ 1917.

## ΕΡΓΑΣΙΑΙ ΑΝΑΣΤΗΛΩΣΕΩΣ ΒΥΖΑΝΤΙΝΩΝ ΜΝΗΜΕΙΩΝ

Αἱ ἐπὶ τῶν βυζαντινῶν μνημείων γενόμεναι κατὰ τὸ ἔτος 1936 ἐργασίαι διὰ τῆς ὑπὸ τὴν διεύθυνσίν μου ὑπηρεσίας ἀναστήλωσεως καὶ συντηρήσεως ἀρχαίων καὶ ἱστορικῶν μνημείων τοῦ Ὑπουργείου Παιδείας καὶ Θρησκευμάτων εἶναι αἱ ἀκόλουθοι:

### Α') ΕΝ ΑΡΤΗΙ

Ἀπὸ ἐτῶν ἐξετελοῦντο ἐν Ἀρτῇ σποραδικαὶ ἐργασίαι ἰδίᾳ πρὸς ἐξασφάλισιν τῆς στεγανότητος τῶν διαρρεουσῶν στεγῶν τῶν ναῶν τῆς Παρηγορητίσης, Ἀγ. Βασιλείου καὶ Ἀγ. Θεοδώρας. Κατὰ τὸ 1936 ὅμως ἐγένετο σοβαρώτερα ἐργασία ἀποκαταστάσεως τοῦ ναοῦ τῆς Ἀγ. Θεοδώρας εἰς τὴν ἀρχικὴν αὐτοῦ μορφήν. Καὶ πρῶτον μὲν κατηδαφίσθη τὸ εἰς ρυθμὸν βαροκκίζοντα προσκολληθὲν κατὰ τὸν παρελθόντα αἰῶνα παρὰ τὴν ΝΑ γωνίαν τοῦ ναοῦ κωδωνοστάσιον (εἰκ. 1), εἶτα δ' ἀπεμακρύνθη καὶ τὸ κατὰ τὴν ΝΑ γωνίαν ἦτοι παρὰ τὸ διακονικόν, μεταγενέστερον πρόσκτισμα, ἐλευθερωθέντος οὕτω τοῦ ἀνατολικοῦ τμήματος τοῦ ἀρχικοῦ νοτίου τοίχου τοῦ κλίτους. Γενομένης κατόπιν ἀποξέσεως τῶν ἀσβεστοκονιαμάτων, ὑφ' ὧν ἐκαλύπτετο, καὶ ἀνοιχθέντων τῶν στενῶν μονολόβων ἀρχικῶν παραθύρων, ἀποκατεστάθη πλήρως ἡ ἀρχικὴ αὐτοῦ ὄψις, ὡς ἐμφαίνεται ἐν τε τῇ εἰκόνι 2 καὶ τῇ ἐν τῇ σελ. 95 ἀπεικονισθείσῃ ἀναπαραστάσει τῆς νοτίας ὄψεως τοῦ ναοῦ. Ἡνοίχθησαν ἐπίσης καὶ τὰ παράθυρα τῆς κόγχης τοῦ ἱεροῦ, ἀποκαλυφθέντος τοῦ κομποῦ μαρμαρίνου διαχωριστικοῦ κιονίσκου τῆς μέσης πλευρᾶς, ὅστις φέρει τὸ ἐν σελ. 99 εἰκονιζόμενον ὡραῖον ἐπιπεδόγλυφον κόσμημα. Ἡ ἔκφραξις τῶν παραθύρων παρέσχε καὶ τὸ σημαντικὸν εὖρημα τῶν παλαιῶν ὑαλοστάσιων, ἅτινα ἀποτελοῦνται ἐκ γυψίνου σκελετοῦ ἐντὸς τοῦ ὁποίου παρενέιρονται στρογγύλοι ὑαλοπίνακες ἐξ ἀδιαφανοῦς ὑάλου χρώματος ἰώδους. Τέλος τὰ δίλοβα παράθυρα τοῦ φωταγωγοῦ τοῦ μέσου κλίτους ἐφωδιάσθησαν διὰ ὑαλοστασίων βυζαντινοῦ τύπου, ἅτινα ἀντικατέστησαν τὰ ὑπάρχοντα ἀκαλαίσθητα ὀρθογώνια πλαίσια· ἡ δὲ μεταγενεστέρα στοά, ἀπαλλαγείσα τῆς φρασσοῦσης αὐτὴν τοιχοποιίας (εἰκ. 1), ἐφωδιάσθη διὰ σιδηρῶν κιγκλιδωμάτων.



Εικ. 1. Ο ναός της Αγ. Θεοδώρας Ἀρτης, ὡς εἶχε τὸ 1900. (Φωτογρ. Λαμπάκη).



Εικ. 2. Ο ναός της Αγ. Θεοδώρας Ἀρτης μετὰ τὴν ἀναστήλωσιν τοῦ 1936.



Εἰκ. 3. Ἀποψὶς τῆς Ἀγ. Σοφίας τοῦ Μυστρᾶ μετὰ τὴν ἀναστήλωσιν τοῦ 1936.

### Β') ΕΝ ΜΥΣΤΡΑ.

Μετὰ τὴν περάτωςιν τῆς ἀναστηλώσεως τοῦ κωδωνοστασίου τοῦ Ἀφεντικοῦ<sup>1</sup>, προέβημεν ἐφέτος εἰς τὴν ἀποκατάστασιν τοῦ ἐν τῇ συνοικίᾳ τῶν Παλατιῶν κειμένου κομποῦ ναοῦ τῆς Ἀγ. Σοφίας. Τοῦ δικιονίου τούτου ναοῦ ὁ μὲν σφαιρικός θόλος εἶχε καταπέσει, ὁ δ' ἕτερος τῶν ὑποβασταζόντων αὐτὸν κίωνων, ἀφαιρεθεὶς πάλαι, εἶχεν ἀντικατασταθῆ τὸ 1897 διὰ κτιστοῦ τετραγώνου πεσοῦ<sup>2</sup>. Ἐπελήφθην λοιπὸν κατ' ἀρχάς τῆς ἀντικαταστάσεως τοῦ κτιστοῦ πεσοῦ, ὅστις δὲν ἦτο ἀνεκτός, διὰ μαρμαρίνου κίονος μετὰ βάσεως καὶ κιονοκράνου κατ' ὅλα ὁμοίον πρὸς τὰ τοῦ σωζομένου κίονος· μεθ' ὃ προέβην εἰς τὴν ἀνακατασκευὴν τοῦ σφαιρικοῦ θόλου τοῦ τρουύλλου καὶ τὴν συμπλήρωσιν τῶν ἐκ πλίνθων τοξωτῶν ὀδοντοτῶν στέψεων τῶν πλευρῶν τοῦ τρουύλλου (εἰκ. 3) κατὰ τὸ ὑπόδειγμα τῶν σωζομένων τμημάτων. Ἀκολουθῶς ἀνακατεσκευάσαμεν τὰ πρὸς βορρᾶν καὶ νότον μέτωπα τῶν ἐγκαρσίων καμαρῶν τοῦ σταυροῦ, ἀνεκτίσαμεν δὲ καὶ τὰ διαρυσπῶντα αὐτὰ δίλοβα παράθυρα τοποθετήσαντες νέους μαρμαρίνους διαχωριστικὸς κιονίσκους εἰς ἀντικατάστασιν τῶν κλαπέντων. Ἀνακατεσκευάσαμεν ἐπίσης καὶ τὸ ἐπὶ τῆς δυτικῆς κεραίας τοῦ σταυροῦ ἀνοιγόμενον παράθυρον, κατὰ δὲ τὴν ἀνατολικὴν πλει-

<sup>1</sup> Περβλ. Ἀρχ. Βυζ. Μνημ. Ἑλλ. τ. Α' σ. 205.

<sup>2</sup> Πρακτ. Ἀρχ. Ἑτ. 1897 σ. 29 πβλ. καὶ Πρακτ. 1906 σ. 173.





Είχ. 4. Ἀποψη τῆς βορείου στοᾶς τῆς Ἀγ. Σοφίας τοῦ Μυστρᾶ πρὸ τῆς ἀναστηλώσεως.



Είχ. 5. Ἡ βόρειος πλευρὰ τῆς Ἀγ. Σοφίας τοῦ Μυστρᾶ μετὰ τὴν ἀναστήλωσιν τοῦ 1936.



ρὰν τοῦ ναοῦ συνεπληρώσαμεν τὴν ἡρειπωμένην γωνίαν τοῦ ΒΑ παρεκκλησίου (εἰκ. 3) καὶ ἠνοίξαμεν τὸ διὰ τοιχοποιίας φραγθὲν παράθυρον τοῦ ἱεροῦ, οὗτινος θὰ τοποθετήσωμεν ἐφέτος τὸν ἐλλείποντα μαρμάρινον διαχωριστικὸν κιονίσκον. Τέλος ἀποκατεστήσαμεν εἰς τὴν ἀρχικὴν αὐτῆς μορφήν τὴν βόρειον στοὰν τοῦ ναοῦ (εἰκ. 5), ἣς εἶχον ἀφαιρεθῇ οἱ μαρμαρίνοι κίονες καὶ εἶχον καταπέσει οἱ ἐπ' αὐτῶν φερόμενοι χθιμαλοὶ σφαιρικοὶ θόλοι (φουρνικά), ὡς καὶ τὰ τόξα, ἐφ' ὧν οὗτοι ἐστηρίζοντο (εἰκ. 6). Καὶ οἱ μὲν κίονες μετὰ τῶν κιονοκράνων τῶν ἀνευρέθησαν ἐν τινι ναίσῳ τοῦ πρὸς δυσμὰς τοῦ Μυστραῖ, ἐκεῖθεν τοῦ «διάσελου», κειμένου συνοικισμοῦ καὶ κομισθέντες ἀνεστηλώθησαν εἰς τὰς οἰκείας θέσεις, τὰ δὲ γεφυροῦντα αὐτοὺς τόξα καὶ οἱ ἐπ' αὐτῶν στηριζόμενοι θόλοι ἐκτίσθησαν διὰ νέων ὑλικῶν ἐπὶ τῇ βάσει τῶν σωζομένων τμημάτων καὶ ἄλλων σχετικῶν ἐνδεξεων. Αἱ παρατιθέμεναι δύο εἰκόνες δεικνύουσι τὴν στοὰν ἢ μὲν ὡς εἶχε πρὸ τῆς ἀναστηλώσεως, ἢ δὲ ὡς ἀπέβη μετ' αὐτήν. Πρὸς ὀλοκλήρωσιν τοῦ ἔργου ὑπολείπεται ἤδη μόνον ἡ ἀναστήλωσις τοῦ κωδωνοστασίου, ἣν θέλομεν ἐπιχειρήσει κατὰ τὸ 1937.

#### Γ') ΕΝ ΤΗ ΜΟΝῃ ΟΣΙΟΥ ΜΕΛΕΤΙΟΥ

Συμπληροῦντες τὰς πέρυσιν γενομένας ἐργασίας (πρβλ. Ἀρχ. Βυζ. Μν. Ἑλλ. Α' σελ. 206-208) ἀνεστηλώσαμεν ἐφέτος τὸ παλαιὸν μαρμάρινον τέμπλον τοῦ καθολικοῦ τῆς μονῆς, κατεδαφίσαντες τὸ ἐκ σκυροκονιάματος ἀπειρόκαλον κατασκεύασμα, ὃπερ ἐχρησίμευε μέχρι τοῦδε ὡς εἰκονοστάσιον. Ἡ γενομένη ἀνασυγκρότησις τοῦ παλαιοῦ τέμπλου διὰ γλυπτῶν τεμαχίων πλησιάζει ὡς οἷόν τε τὴν παλαιὰν αὐτοῦ μορφήν, δὲν δύναται ὅμως πάντως νὰ θεωρηθῇ καὶ ὡς ἀπολύτως ἀσφαλῆς, τοῦτο μὲν διότι δὲν εἶχομεν στοιχεῖα ἱκανὰ καὶ ἐνδεῖξεις περὶ τοῦ παλαιοῦ τέμπλου, τοῦτο δὲ διότι ἐν τῇ μονῇ συνεσωρεύθησαν κατὰ καιροὺς παντοῖα γλυπτὰ προερχόμενα ἐκ τῶν τέμπλων τῶν ἡρειπωθέντων παραλαυρίων τῆς μονῆς, ἅτινα γλυπτὰ ἀναμιχθέντα μετὰ τῶν τῆς μονῆς δὲν ἐπέτρεπον ἀσφαλῆ τὴν κρίσιν περὶ τῆς ἐκ τοῦ τέμπλου τοῦ καθολικοῦ προελεύσεως τῶν τοποθετηθέντων τεμαχίων. Λεπτομερῇ περὶ τῶν εἰρημένων γλυπτῶν μελέτην θέλομεν δημοσιεύσει ἐν προσεχεῖ τεύχει τοῦ Ἀρχείου.

#### Δ') ΕΝ ΑΘΗΝΑΙΣ

Ἀποφασισθείσης ὑπὸ τοῦ Ἀρχ. Συμβουλίου τῆς ἀναστηλώσεως τῶν δύο κίωνων τοῦ προνάου τοῦ λεγομένου «Θησείου» λόγῳ τοῦ ἐκ τῆς καθιζήσεως τοῦ ἀνωθεν θριγχοῦ ἀπειληθέντος κινδύνου πτώσεως τῆς ὀροφῆς τοῦ προνάου, προέβην κατὰ Ἰούνιον τοῦ 1936 εἰς τὰς σχετικὰς ἐργασίας κατεδαφίσεως τῶν μὴ ἀρχαίων τοίχων, δι' ὧν ἐφράσσετο ὁ πρόναος.

Ὡς γνωστὸν τὸ λεγόμενον Θησεῖον μετετράπη εἰς χριστιανικὸν ναὸν μετὰ τὸν θρίαμβον τῆς Ἐκκλησίας καὶ δὴ πιθανώτατα κατὰ τὸ 2<sup>ον</sup> ἡμισυ τοῦ

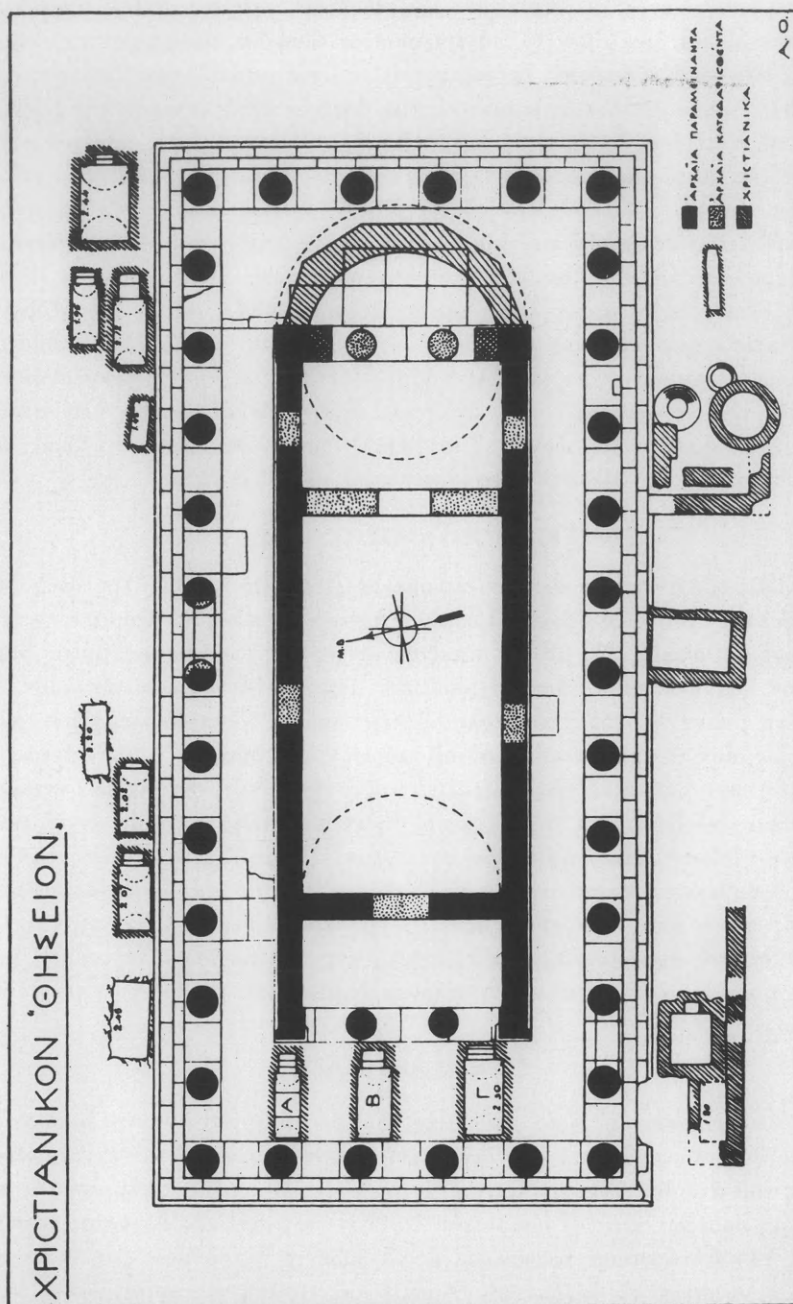

Εἰχ. 6. Κάτοψις τοῦ Χριστιανικοῦ Ὁησείου· μετὰ τῶν περὶ αὐτὸ τῶρον.

4ου μ. Χ. αἰῶνος<sup>1</sup> ἢ τὰς ἀρχὰς τοῦ 5ου<sup>2</sup>. Πρὸς προσαρμογὴν ὁμοῦ τοῦ ἀρχαίου κτηρίου εἰς τὰς ἀπαιτήσεις τῆς νέας θρησκείας ἀπητοῦντο ἀπαραιτήτοι τινὲς προσθήκαι καὶ μετατροπαὶ αὐτοῦ. Συνίσταντο δ' αὐταὶ α) εἰς τὴν κατασκευὴν ἁψίδος ἱεροῦ κατὰ τὴν ἀνατολικὴν πλευρὰν τοῦ σκηοῦ καὶ δὴ ἀκριβῶς ἐπὶ τῆς θέσεως τοῦ προνάου (εἰκ. 6). β) Εἰς τὴν ἀπομάκρυνσιν τῶν δύο κιόνων τοῦ προνάου. οἵτινες εὗρίσκοντο ἐπὶ τῆς χορδῆς



Εἰκ. 7. Παλαιοχριστιανικὰ ἁψιψίδια ἐκ τοῦ Χριστιανικοῦ 'Θησείου'.

τῆς κόγχης ἐμποδίζοντες τὴν ἐν τῷ ἡμικυκλίῳ τοῦ ἱεροῦ κίνησιν καὶ τὴν ἀντικατάστασιν αὐτῶν δι' ἡμικυκλικὸν τόξον, ὅπερ θὰ ἐστήριξε τὰ ὑπερθεῖν μαρμάρινα ἐπιστύλια γ) Εἰς τὴν ἀπομάκρυνσιν τοῦ σκηοπροδομίου θυραίου τοίχου, ὅστις ἡμποδίζε τὴν πρὸς τὸ ἱερὸν θέαν τῶν ἐκκλησιαζομένων δ) Εἰς τὸ ἀνοιγμα μεγάλης θύρας εἰσόδου ἐπὶ τοῦ τοίχου τοῦ ὀπισθοδόμου<sup>3</sup> καὶ ε) εἰς τὸ ἀνοιγμα μικροτέρων πλευρικῶν θυρῶν, ἀνὰ δύο ἐφ' ἐκάστης μακρᾶς πλευρᾶς, ὧν αἱ μὲν πρὸς ἀνατολὰς προωρίζοντο διὰ τὴν κυκλοφορίαν τοῦ πρεσβυτερίου, αἱ δὲ πρὸς δυσμὰς διὰ τὴν κυκλοφορίαν τοῦ ἐκκλησιασματος. Πᾶσαι αἱ ἀνωτέρω μεταβολαὶ ἐμφαίνονται ἐν τῷ παρατιθεμένῳ διαγράμματι

<sup>1</sup> Πιττάκης, 'Αρχ. 'Εφημ. 1853 σ. 939 Mommsen, Athenae Christianae, Lipsiae MDCCCLXVIII σ. 99 ἀρ. 116.

Ξυγγόπουλος, 'Αρχ. 'Εφημ. 1920 σ. 51. 'Ο Horf, ἄγνωστον ποῦ στηριζόμενος, ἀναγράφει τὴν μεταποίησιν τοῦ Θησείου εἰς τὸ ἔτος 534, ὃ δὲ Bréton (Athènes, Paris 1862 σ. 193) εἰς τὸ 667.

<sup>2</sup> Τὴν θύραν ταύτην ἐσχεδίασαν ὡς ὑπάρχουσαν ἤδη ἐν τῷ ἀρχαίῳ ναῷ οἱ Stuart καὶ Revett (Antiquities of Athens, London τ. III 1794 κεφ. I πίν. II) καὶ μετ' αὐτοῦς ὁ Penrose (An investigation of the principles of Athenian architecture, London 1851, πίν. 35).



Εικ. 8. Ὑπόψη τοῦ «Θησείου» μετὰ τῆς ἀψίδος τοῦ ἱεροῦ, κατὰ τὸν Duval (1819).



Εικ. 9. Ὑπόψη τῆς ἀνατολικῆς πλευρᾶς τοῦ «Θησείου» μετὰ τῆς ἀψίδος τοῦ ἱεροῦ, κατὰ τὴν Expédition Scientifique de Morée (1829).

κατόψεως τοῦ χριστιανικοῦ Θησείου (εἰκ. 6), ὅπερ συνέταξα ἐσχάτως καὶ δημυσσεύω ἐνταῦθα. Περιέργον εἶναι ὅτι καίτοι ἐγένοντο τόσον σπουδαῖαι μεταβολαί, ὥς ἡ τῆς ἀφαιρέσεως τῶν κιόνων τοῦ προνάου καὶ τοῦ σηκοπροδρομίου τοίχου, οὐδὲν ἠνοίχθη παράθυρον ἐπὶ τῶν μακρῶν πλευρῶν. Ἰσως ὅλος ὁ

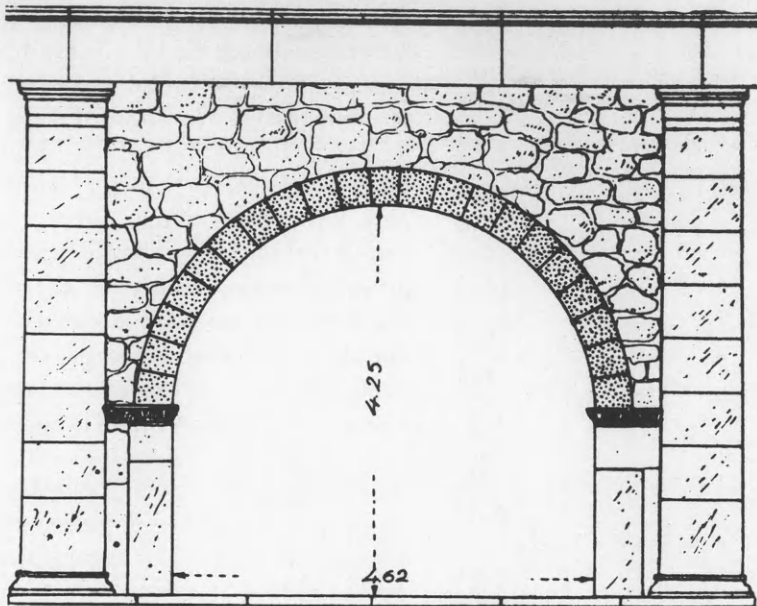

Εἰκ. 10. Ἡ Θριαμβευτικὴ ἀψὶς τοῦ Χριστιανικοῦ ναοῦ.

φωτισμὸς τοῦ ναοῦ θὰ ἐλαμβάνετο κατὰ τὴν πρώτην περίοδον μόνον ἐκ τῶν θηριῶν καὶ ἐκ τῶν παραθύρων τῆς ἀψίδος τοῦ ἱεροῦ.

Καὶ κατὰ μὲν τὴν πρώτην περίοδον, τὴν παλαιοχριστιανικὴν, φαίνεται ὅτι ἡ ἀψὶς τοῦ ἱεροῦ θὰ ἦτο μεγάλη καὶ ἡμικυκλικὴ ἐξωτερικῶς μὲ διάμετρον ἴσην πρὸς τὸ πλάτος τοῦ σηκοῦ, φέρουσα κατὰ τὴν χορδὴν τὴν συνήθη «θριαμβευτικὴν» ἀψίδα. Τοῦτο τοῦλάχιστον συνάγεται ἐκ τῆς διαμορφώσεως τῶν διασωθέντων εὐθύς παρὰ τὰς ἀρχαίας παραστάδας ποδαρικῶν τῆς ἀψίδος, ἅτινα φέρουσι καὶ κατὰ τὰς τρεῖς αὐτῶν πλευρὰς ὑψαψίδια μαρμάρινα μετ' ἀναγλύπτου διακοσμήσεως (εἰκ. 7) ἥτις, καὶ λόγῳ τῶν θεμάτων της—φύλλα ἀκάνθης καὶ καλάμου—καὶ λόγῳ τῆς τεχνικῆς της ἀνῆκει ἀσφαλῶς εἰς τὸν 4ον ἢ τὸν 5ον τὸ πολὺ αἰῶνα. Ἀκριβῶς δὲ ἔνεκα τῆς κατὰ τὴν ἀνατολικὴν πλευρὰν τῶν ποδαρικῶν ὑπάρξεως γλυπτοῦ διακόσμου τῶν ὑψαψιδίων, συμπεραίνομεν ὅτι τὸ ἡμικύκλιον τοῦ ἱεροῦ εἶχε χορδὴν ἢ διάμετρον ἴσην πρὸς τὴν ἀπὸ (ἀρχαίας) παραστάδος εἰς παραστάδα ἀπόστασιν. Ἀργότερον ἡ μεγάλη ἀψὶς, καταστραφεῖσα, ἀντικατεστάθη δι' ὀλίγον μικροτέρας ἐξωτερικῶς



πενταπλεύρου<sup>1</sup>. Τὴν μεταγενεστέρα δὲ ταύτην ἀψίδα βλέπομεν εἰκονιζομένην ὑπὸ τοῦ Dupré<sup>2</sup> (1819) (εἰκ. 8), καὶ τῆς Expédition Scientifique de Morée<sup>3</sup> (1829) (εἰκ. 9).



Εἰκ. 11. Τοιχογραφία Ἱεράρχου

μην, σὺ δὲ ὑπέρκυσε καὶ ὑπερέρις πάσας» (Παρ. λα', 8, 31). Αἱ τοιχογραφαίαι, αὗται, ὡς ἐκ τῆς τεχνοτροπίας των ἐμφαίνεται, ἀνήκουσι πιθανώτατα εἰς τὸν

Ἑσώζετο δ' ἡ μεταγενεστέρα αὕτη ἀψὶς ἐφ' ὅσον καὶ τὸ «Θησεῖον» ἐξηκολούθει νὰ ἀνήκη εἰς τὴν θείαν λατρείαν ἥτοι μέχρι τοῦ 1835<sup>4</sup>. Χρησιμοποιηθέντος δ' αὐτοῦ ἔκτοτε ὡς ἀρχαιολογικῆς συλλογῆς, ἡ ἀψὶς κατηδαφίσθη ἀντικατασταθεῖσα δι' εὐθέος τοίχου κτισθέντος κατὰ τὴν χορδὴν αὐτῆς. Τοῦτον δὲ τὸν τοῖχον κατεδαφίσαντες ἀνεύρομεν ἐσωτερικῶς τὰ παλαιὰ ποδαρικά τῆς ἀψίδος ἐκτισμένα διὰ μεγάλων κανονικῶν μαρμάρων, στεφόμενα δὲ κατὰ τὰς τρεῖς αὐτῶν πλευρὰς ὑπὸ τῶν μαρμαρίνων γλυπτῶν ὑφαψιδίων, ἅτινα παρίστανται ἐπὶ τῆς εἰκόνης 7 καὶ στηρίζοντα τὴν ἐξ 21 πωρίνων σφηνολίθων θριαμβευτικὴν ἀψίδα (εἰκ. 10). Ὅλη ἡ ἐσωτερικὴ ἐπιφάνεια τῶν ποδαρικῶν, ὑφαψιδίων καὶ ἀψίδος εὐρέθῃ κεκαλυμμένη ὑπὸ ἀσβεστοκονιάματος, ἐφ' οὗ εἶχον τοιχογραφηθῇ κάτω μὲν εἰκόνες ἱεραρχῶν (εἰκ. 11) ἄνω δέ, ἥτοι ἐπὶ τῆς ἀνत्यγος τοῦ τόξου, ὁλόσωμοι εἰκόνες τῶν προφητῶν Δαβὶδ πρὸς βορρᾶν (εἰκ. 12) καὶ Σολομῶντος πρὸς νότον (εἰκ. 13) κρατούντων εἰλητάρια. Καὶ ἐπὶ μὲν τοῦ εἰληταρίου τοῦ Δαβὶδ ἀναγινώσκεται ἡ ἐπιγραφὴ ἙΑκουσον θύγαταρ [καὶ ἴδε καὶ κλῖνον τὸ οὖς σου] (Ψαλμ. μδ', 11) ἐπὶ δὲ τοῦ τοῦ Σολομῶντος «Πολαὶ θυγατέρες ἐπύησαν δύνα-

<sup>1</sup> Πεντάπλευρον σχεδιάζουν τὴν ἀψίδα οἱ Stuart καὶ Revett (ἔ. ἀ.) μετρήσαντες αὐτὴν τὸ 1794, ὅτε ἀκόμῃ ἐσώζετο, κατ' αὐτοὺς δὲ καὶ ὁ Bréton (Athènes σ. 190).

<sup>2</sup> Voyage à Athènes, Paris 1825 πίν. 24.

<sup>3</sup> A. Blouet et Cie Expéd. Scient. de Morée, Paris 1838 τ. 3 πίν. 92

<sup>4</sup> L. Ross, Erinnerungen aus Griechenland, Berlin 1863 σ. 83,



17<sup>ον</sup> αἰῶνα<sup>1</sup>. Δυστυχῶς παρ' ὅλην τὴν καταβληθεῖσαν προσοχὴν κατὰ τὴν κατεδάφισιν τῆς ἀψίδος, αἱ εἰρημέναι τοιχογραφίαι δὲν κατέστη δυνατόν νὰ ἀπο-

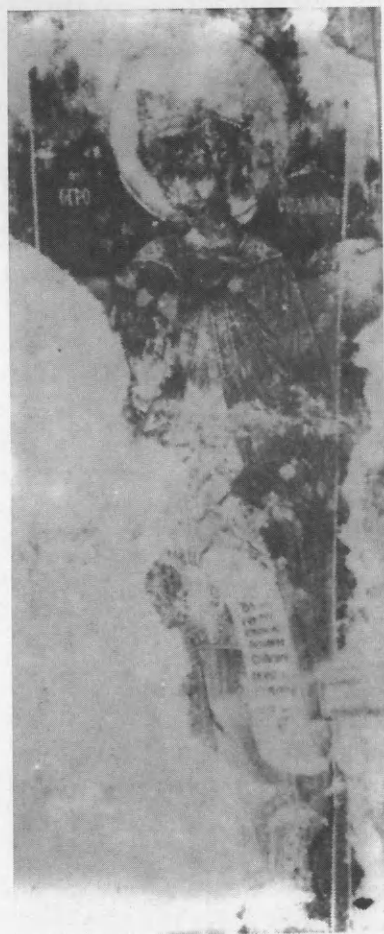

Εἰκ. 12 καὶ 13 Τοιχογραφίαι τῶν προφητῶν Δαβὶδ καὶ Σολομῶντος.

τοιχισθῶσιν ἀκέραιαι, λόγῳ τῆς κακῆς ποιότητος τοῦ κονιάματος, ἐφ' οὗ εἶναι ἐξωγραφημέναι. Δύνανται ὅμως τὰ τεμάχιά των νὰ ἀνασυντεθῶσι τῇ βοήθειᾳ τῶν ληφθεισῶν πρὸ τῆς ἀποτελείσεως φωτογραφιῶν (εἰκ. 11, 12 καὶ 13).

<sup>1</sup> Τοιχογραφίας ἐπὶ τῆς ἀψίδος τοῦ ἱεροῦ ἀναφέρουν ὅτι εἶδον οἱ περιηγηταὶ Hobhouse (Journey through Albania κλπ. London 1813 σ. 311) καὶ Williams (1817 ἐν Ἀθήναις, Travels II σ. 312). Ὁ Hobhouse μάλιστα χαρακτηρίζει αὐτάς ὡς λίαν ἀξιοθρηνήτους (of the most pitiful kind).

Κατὰ τοὺς μέσους αἰῶνας τὸ «Θησεῖον» ἀπετέλεσε τὸ καθολικὸν μονῆς, τῆς ὁποίας οἱ τρόφιμοι ἐχάρασσον κατὰ τὰς ὥρας τῆς σχολῆς των ἐνθυμήματα<sup>1</sup> ἐπὶ τῶν κίωνων καὶ τῶν τοίχων τοῦ ναοῦ ἢ καὶ σχέδια πλοίων<sup>2</sup>. Τὸ καθολικὸν τῆς μονῆς ταύτης εἶναι λίαν πιθανὸν ὅτι ἦτο ἀφιερωμένον εἰς τὴν μνήμην τοῦ Ἀγ. Γεωργίου, ὡς συνάγομεν ἐκ τοῦ Μιχαὴλ Ἀκομινάτου<sup>3</sup>, ἀναφέροντος «ἐκκλησίαν τοῦ Ἀγ. Γεωργίου ἐν τῷ Κεραμειῷ». Βέβαιον πάντως εἶναι ὅτι ἐπὶ Τουρκοκρατίας ὁ ἐν τῷ «Θησεῖῳ» ναὸς ἐτιμᾶτο εἰς εἰς ὄνομα τοῦ Ἀγ. Γεωργίου<sup>4</sup>, ἐπονομαζομένου τοῦ Ἀκαμάτη<sup>5</sup>, κατ' ἄλλους μὲν λόγῳ τῆς εἰς ἐκτάκτους μόνον περιστάσεις λειτουργίας του<sup>6</sup>, κατ' ἄλλους δ' ἐκ τοῦ ὀνόματος τοῦ κτίτορος τοῦ ναοῦ ἢ τῆς περιοχῆς ἐν ἣ ἔκειτο<sup>7</sup>. Ἡ ἐν τῇ πρὸς Βεράρδον, λατῖνον ἀρχιεπίσκοπον Ἀθηνῶν, ἐπιστολῇ τοῦ πάπα Ἰννοκεντίου τοῦ Γ' (1208) μνημονευομένη ἐκκλησία τοῦ Ἀγ. Γεωργίου<sup>8</sup> εἶναι κατ' ἐμὲ λίαν πιθανὸν ὅτι ἀναφέρεται εἰς τὸ Θησεῖον.

Κατὰ τὴν Βυζαντινὴν ἐποχὴν τὴν παλαιὰν ξυλίνην στέγην τοῦ ναοῦ καταστραφεῖσαν ἀντικατέστησε κτιστή, κυλινδρική καμάρα, ἐπὶ τῆς ὁποίας μικροὶ τινες, τετράγωνοι φωταγωγοὶ ἐπέτρεπον τὴν εἴσοδον ὀλίγου φωτός. Λόγῳ τῆς ἐλλείψεως φωτός τὸ ἐσωτερικὸν τοῦ ναοῦ ἦτο σκοτεινόν, τούτου δ' ἔνεκα πιθανῶς δὲν ἐκόσμησαν διὰ τοιχογραφιῶν τοὺς ἐσωτερικοὺς ἀλλὰ μόνον τοὺς ἐξωτερικοὺς τοίχους τοῦ σηκοῦ, ἰδίᾳ κατὰ τὸ δυτικὸν ἡμισυ<sup>9</sup>.

Οἱ ἀποθνήσκοντες μοναχοὶ ἐθάπτοντο ἐπὶ τοῦ ναοῦ ἐντὸς τάφων κτιστῶν, ὧν ἱκανοὶ εὐρέθησαν κατὰ τὴν βόρειον καὶ τὴν νοτίαν πλευρὰν παρὰ

<sup>1</sup> Τὰ ἐνθυμήματα τοῦ «Θησεῖου» ἐδημοσιεύθησαν ὑπὸ τοῦ Πιττάκη ἐν Ἀρχ. Ἐφημ. 1853 ἀρ. 1599, 2449-54 3468-78, τοῦ Ρώσου Ἀρχιμανδρίτου Ἀντωνίνου, Χριστ. ἐπιγραφαὶ ἐν Ἀθήναις, Πετρούπολις 1874 σ. 18 ἐ. καὶ τινὰ ἐξ αὐτῶν ὑπὸ τοῦ μακαρίτου Κ. Ζησίου. Δελτ. Ἰστ. Ἐθν. Ἐταιρ. Β' (1885) σ. 22-23.

<sup>2</sup> Τὰ σχέδια τῶν πλοίων καὶ ἡ ἐρμηνεία αὐτῶν ἐδημοσιεύθησαν ὑπὸ τοῦ ναυάρχου Μιχ. Γούδα ἐν Βυζαντίδος τ. Β' σ. 129-157.

<sup>3</sup> Σπ. Π. Λάμπρου, Μιχαὴλ Ἀκομινάτου τοῦ Χωνιάτου τὰ σφζόμενα, Ἀθῆναι 1879-80 Β' σ. 238, 15.

<sup>4</sup> Τοῦτο ἀναφέρεται ὑπὸ τῶν κατὰ τὸ 1676 ἐπισκεφθέντων τὰς Ἀθήνας Spon καὶ Wheeler (Nürnberg 1713 II σ. 36), ἐν τῇ ἐπιστολῇ τοῦ Babin ἀπὸ 8 Ὀκτωβρ. 1672 πρὸς τὸν ἀββᾶν Pécoil παρὰ Laborde, Documents sur Athènes, Paris 1854 σ. 67, ἐν χάρτῃ τῶν Ἀθηνῶν τοῦ Verneda τοῦ ἔτους 1687 παρὰ Laborde, Athènes aux XV-XVII siècles, Paris 1854 τ. 2 σ. 183 κλπ. Πβλ. Καμπούρογλου, Παλ. Ἀθ. 295.

<sup>5</sup> Ἀνώνυμος Παρισίων παρὰ Wachsmuth, Stadt Athen I σ. 743, Καμπούρογλου, Μνημεῖα II, 231. Ἱστορία τῶν Ἀθηναίων II, 306.

<sup>6</sup> Καμπούρογλου, Ἱστορ. τῶν Ἀθηναίων II, 307 ἐ. Παλαιαὶ Ἀθῆναι σ. 311 Φιλαδελφεύς, Ἱστορία τῶν Ἀθηναίων Α' σ. 174. Γ. Σωτηρίου Εὐρετήριον μεσαιωνικῶν μνημείων σ. 49.

<sup>7</sup> Ξυγγόπουλος, Byz. Neugr. Jahrb. VIII (1931) σ. 149.

<sup>8</sup> Migne, Patr. Latina τ. 215 στήλ. 1561

<sup>9</sup> Περὶ τῶν τοιχογραφιῶν τοῦ Θησεῖου ἔγραψεν ὁ Ἀ. Ξυγγόπουλος ἐν Ἀρχ. Ἐφημ. 1920, σ. 51-53 χρονολογήσας αὐτάς ἀπὸ τοῦ πρώτου ἡμίσεος τοῦ 11<sup>ου</sup> αἰῶνος.

τὴν κρηπίδα τοῦ ναοῦ, κατὰ τὰς ὑπὸ τῆς Ἀμερικανικῆς Σχολῆς κλασσικῶν σπουδῶν ἐνεργουμένας ἀνασκαφὰς τῆς ἀρχαίας ἀγορᾶς. Τρεῖς δὲ ἄλλους τάφους ἀνέσκαψα ἐγὼ ἐν τῷ ὀπισθοδόμῳ, κατὰ τὴν διάρκειαν τῶν ἐργασιῶν ἀναστηλώσεως. (Ὅρα εἰκ. 6 Α, Β, Γ). Τὴν ἀκριβῆ θέσιν ἐκάστου τῶν τάφων παρέχει τὸ ὑπ' ἐμοῦ συνταχθὲν καὶ ἐνταῦθα τὸ πρῶτον δημοσιευόμενον διάγραμμα τῆς κατόψεως τοῦ χριστιανικοῦ «Θησείου», τῆς πρὸς καταμέτρησιν καὶ σχεδίασιν

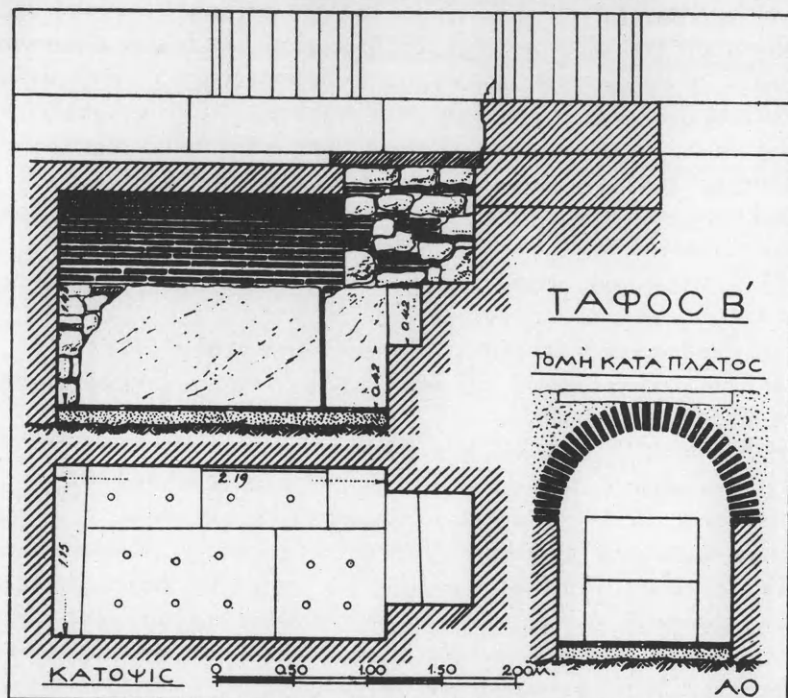

Εἰκ. 14. Κάτοψις καὶ τομαὶ τοῦ ἐν τῷ νάρθηκι τοῦ «Θησείου» τάφου Β.

τῶν ἔξω τοῦ ναοῦ τάφων ἀδείας εὐγενῶς παρασχεθείσης ὑπὸ τοῦ διευθυντοῦ τῶν ἀμερικανικῶν ἀνασκαφῶν κ. Th. Leslie Shear, ὃν καὶ ἐνταῦθα θερμοῶς εὐχαριστῶ.

Οἱ ἀποκαλυφθέντες ἐν τῷ ὀπισθοδόμῳ τρεῖς τάφοι εἶναι ὀρθογώνια κτίσματα διευθυνόμενα παραλλήλως πρὸς τὸν μέγαν ἄξονα τοῦ ναοῦ, ἥτοι, ἀπ' ἀνατολῶν πρὸς δυσμὰς. Τὸ μῆκος των ποικίλλει ἀπὸ 2.05 (Α) ἕως 2.35 (Γ), τὸ δὲ πλάτος ἀπὸ 0.83 (Α) ἕως 1.25 (Γ). Καλύπτονται πάντες ὑπὸ κυλινδρικῆς καμάρας, ἐκτισμένης δι' ὀπτοπλίνθων, ἥτις ὁμως διακόπτεται κατὰ τὸ ἀνατολικὸν ἄκρον ἀντικαθισταμένη δι' ἐπιπέδου πλακοῦ κινητῆς, ἵνα εὐκολύνεται ἐκάστοτε ἡ εἰς τὸν τάφον εἰσαγωγή νέου νεκροῦ ἢ ὁσῶν. Ἡ κἀθοδος ἐγίνετο διὰ στενωτέρας κλίμακος ἐκ δύο ἢ τριῶν κτιστῶν βαθμίδων. Τὰ τοι-

χώματα τῶν τάφων ἀπετελοῦντο ἢ ἐξ ἀρχαίων μαρμάρων ἢ ἐκ κοινῶν λίθων ἐπιχειρισμένων δι' ὑδραυλικοῦ κονιάματος (κορασάνι). Τὸ δάπεδον τῶν μὲν δύο τάφων (Α καὶ Γ) ἦτο ἐκ μεγάλων πηλίνων πλακῶν, τοῦ δὲ μέσου Β ἐκ σχιστολιθικῶν πλακῶν καλῶς προσηρμοσμένων, φερουσῶν δὲ ὁπὰς (εἰκ. 14) χρησιμευούσας προφανῶς πρὸς ἀποστράγγισιν τῶν τυχόν εἰς τὸν τάφον εἰσερχομένων ὑδάτων<sup>1</sup>. Εὐρίσκεται δὲ τὸ δάπεδον τῶν τάφων εἰς βάθος 2.08 κάτωθεν τοῦ δαπέδου τοῦ ναοῦ ἤτοι φθάνει περίπου μέχρι τοῦ φυσικοῦ βράχου.

Κατὰ τὴν γενομένην ἔρευναν τοῦ ἐσωτερικοῦ τῶν τάφων εὐρέθησαν τὰ πληροῦντα αὐτοὺς χώματα τεταραγμένα ἐκ προγενεστέρας ἐρεύνης ἀνάμικτα δὲ μετὰ τεμαχίων ὀστέων. Εὐρέθησαν δ' ὡσαύτως καὶ τινα τεμάχια χαλκῶν σκευῶν καὶ δὴ καὶ τινα χαλκᾷ νομίσματα. Κατάλογον τῶν νομισμάτων τούτων, συνταχθέντα φιλοφρόνως ὑπὸ τοῦ κ. Κ. Κωνσταντοπούλου, διευθυντοῦ τοῦ Νομισματικοῦ Μουσείου, ἔνθα καὶ κατετέθησαν, παρέχω εὐθὺς ἀμέσως.

α) Εἰκοσανούμιον Ἰουστίνου τοῦ Β' (565-578).

β) Νόμισμα τῶν αὐτοκρατόρων Κωνσταντίνου τοῦ VII καὶ Ζωῆς (913-959).

γ) Νόμισμα τοῦ αὐτοκράτορος Μανουὴλ Κομνηνοῦ (1143-1180).

δ) Τρία κέρματα χαλκᾷ τοῦ δουκὸς τῶν Ἀθηνῶν Γουίδωνος τοῦ II De la Roche (1287-1308).

ε) Νόμισμα Ἑνετικὸν τοῦ 15<sup>ου</sup> αἰῶνος.

ς) Τρία κέρματα παλαιοτουρκικὰ τοῦ 15<sup>ου</sup> πιθανῶς αἰῶνος.

Ὡς βλέπει τις ἐκ τοῦ ἀνωτέρω πίνακος τὰ ἐν τοῖς τάφοις Α, Β, καὶ Γ, εὐρεθέντα νομίσματα ἀνήκουσιν εἰς ἐποχὰς διαφορωτάτας, εἰσπεσόντα πιθανώτατα εἰς αὐτοὺς κατὰ τὰς γενομένας εἰς διαφόρους ἐποχὰς ταφὰς νέων νεκρῶν. Ἐχουσι δὲ οἱ τάφοι τοῦ νάρθηκος τὸ αὐτὸ σχέδιον πρὸς τοὺς ὑπὸ τῶν Ἀμερικανῶν ἀρχαιολόγων εὐρεθέντας, ἀλλ' εἶναι ἄρτιώτερον ἐκείνων διατηρημένοι· διότι διασφύζουσι καὶ τὴν πλινθόκτιστον καμάραν. Κατὰ τὰς εὐγενῶς παρασχεθείσας μοι ὑπὸ τῆς ἐποπτευσάσης τὴν ἀνασκαφὴν τῶν πέριξ τοῦ Θησείου τάφων κ. Dorothy H. Thompson πληροφορίας, τὰ ἐν τοῖς ἔξω τάφοις γενόμενα, πολὺ ὀλίγα δυστιχῶς, εὐρήματα ὀστράκων ἀγγείων καὶ νομισμάτων χρονολογοῦσι τοὺς πλείστους ἐξ αὐτῶν ἀπὸ τοῦ 12<sup>ου</sup> μ. Χ. αἰῶνος. Σύγχρονοι λοιπὸν πρὸς αὐτοὺς πρέπει νὰ θεωρηθῶσι καὶ οἱ ὁμοιόσημοι τῶν τάφοι τοῦ νάρθηκος τοῦ «Θησείου».

<sup>1</sup> Ὁμοίως ὁπὰς φέρει καὶ τάφος τοῦ 14<sup>ου</sup> αἰῶνος ἐν Ἀγ. Σοφίᾳ τῆς Θεσσαλονίκης (Ξυγγόπουλος, Ἀρχ. Δελτ. 9 (1924-25) Παρ. σ. 66).

## ΠΕΡΙΕΧΟΜΕΝΑ ΤΟΥ ΤΟΜΟΥ Β΄

Μνημεῖα τῆς ᾽Αρτης	Σελ.
Ἡ παρὰ τὴν ᾽Αρταν μονὴ τῶν Βλαχερνῶν	3
Ἡ Παναγία τοῦ Μπρυώνη	51
Ὁ Ἅγιος Δημήτριος Κατσούρη	57
Ἡ μονὴ τῆς Κάτω Παναγιάς	70
Ἡ Ἁγία Θεοδώρα τῆς ᾽Αρτης	88
Ὁ τάφος τῆς ἁγίας Θεοδώρας	105
Ὁ Ἅγιος Βασίλειος τῆς ᾽Αρτης	115
Ὁ Ἅγιος Νικόλαος τῆς Ροδιάς	131
Ὁ παρὰ τὴν γέφυραν τῆς ᾽Αρτης Ἅγιος Βασίλειος	148
Τὸ κάστρον τῆς ᾽Αρτης	151
Βυζαντινὰ γλυπτὰ τῆς ᾽Αρτης	161
Οἱ μεταβυζαντινοὶ ναοὶ τῆς ᾽Αρτης	172
Προσθήκη εἰς τὰ περὶ τῆς μονῆς τῶν Βλαχερνῶν	180
Παλαιὰ ἀστικά σπίτια τῆς ᾽Αρτης	181
Ἡ γέφυρα τῆς ᾽Αρτης	195
Τὰ τουρκικὰ κτήρια τῆς ᾽Αρτης	200
Ἔργασίαι ἀναστηλώσεως βυζαντινῶν μνημείων	203
[ἐν ᾽Αρτῃ, Μυστρᾷ, μονῇ Ὁσίου Μελετίου, Ἀθήναις («Θησεῖον»)]	



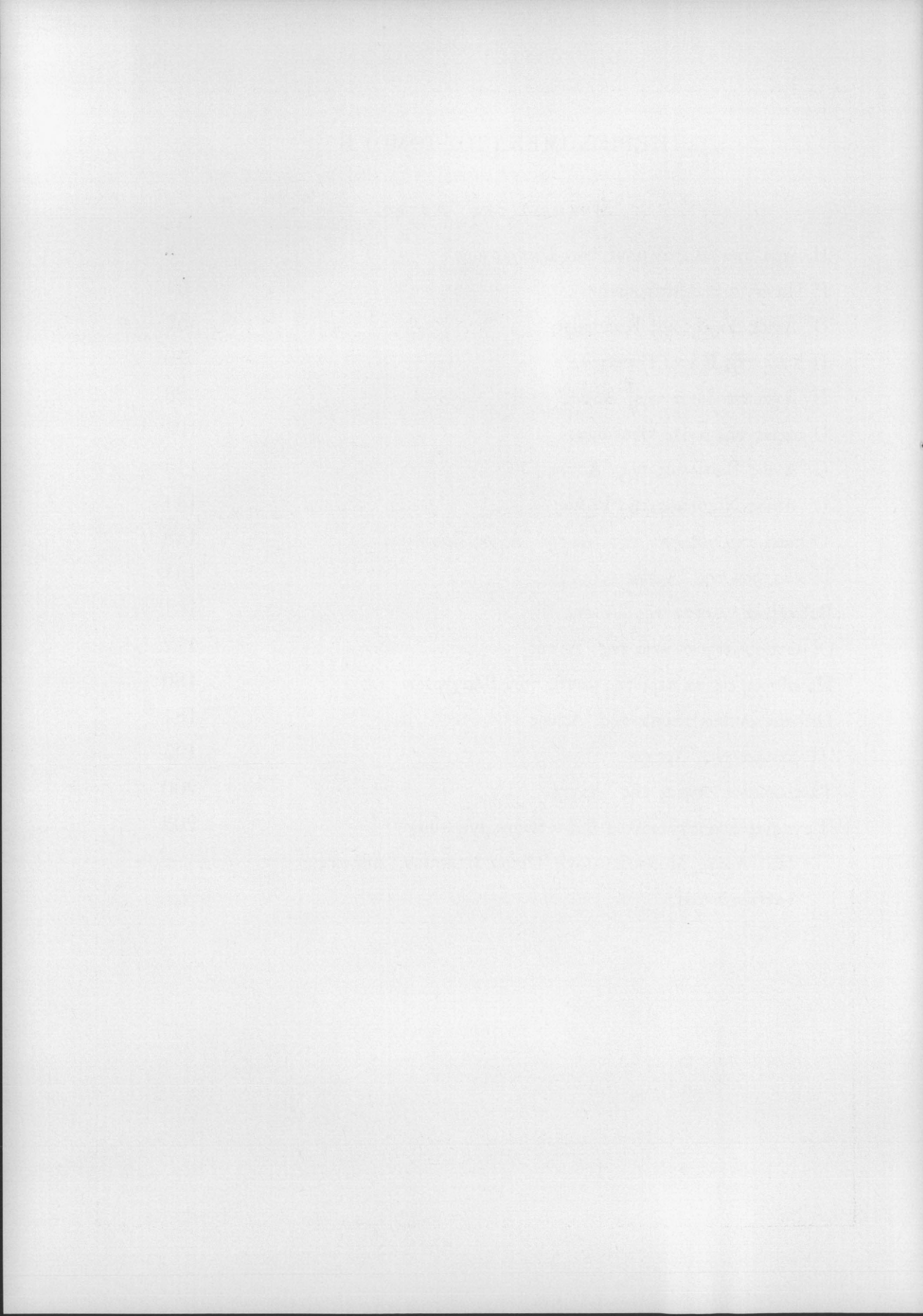



ΑΡΧΕΙΟΝ  
ΤΩΝ  
ΒΥΖΑΝΤΙΝΩΝ ΜΝΗΜΕΙΩΝ  
ΤΗΣ ΕΛΛΑΔΟΣ

ΕΞΑΜΗΝΙΑΙΟΝ ΠΕΡΙΟΔΙΚΟΝ ΣΥΓΓΡΑΜΜΑ

ΣΥΝΤΑΣΣΟΜΕΝΟΝ ΚΑΙ ΕΚΔΙΔΟΜΕΝΟΝ

ΥΠΟ

ΑΝΑΣΤΑΣΙΟΥ Κ. ΟΡΛΑΝΔΟΥ

ΚΑΘΗΓΗΤΟΥ ΤΟΥ ΠΟΛΥΤΕΧΝΕΙΟΥ

ΑΚΑΔΗΜΑΪΚΟΥ

ΤΟΜΟΣ Γ΄

1937

ΑΘΗΝΑΙ

ΤΥΠΟΓΡΑΦΕΙΟΝ "ΕΣΤΙΑ",

ΜΑΪΣΝΕΡ & ΚΑΡΓΑΔΟΥΡΗ

ΑΛΦΑΒΗΤΙΚΟΣ ΠΙΝΑΞ  
ΤΩΝ ΣΧΕΤΙΚΩΝ ΠΡΟΣ ΤΑ ΣΠΙΤΙΑ ΤΟΥ ΜΥΣΤΡΑ  
ΒΥΖΑΝΤΙΝΩΝ ΚΑΙ ΜΕΤΑΒΥΖΑΝΤΙΝΩΝ ΟΡΩΝ

Ἀκρόσκαλον 62.

Ἀρμάριον 71.

Βηλόθυρον 80.

Διαβατικὸν 60.

Διάδρομος 71 4.

Δωματηρὸς 66, 74.

Ἐγχώρηγος 82.

Ἐξέδρα 79.

Ἡλιακὸς 73.

Θυρίδες 56, 67.

Ἰμάντωμα 69.

Ἰστία 77.

Καμάρα 58, 60.

Κατώγεων 55.

Κατώγιν 55.

Κεραμωτὴ 64.

Κεφαλόσκαλο 62.

Κινστέρνα 57.

Κλεῖστρον 70.

Κλουβίον 70.

Κογχάριον 71. 6.

Κουβούκλιον 54, 64.

Κοχλίας 62. 3.

Ματρωνίκιον 64.

Μεσαύλειον 55. 1.

Μέσαυλον 55. 1.

Μεσόπατος 96.

Ξεπεταχτὸ 76.

Οικίσκος 79.

Ὅμβροδέκτης 57.

Παρακυπτικὴ 67.

Πάροδος 60.

Πάτος 66.

Πεζούλλιον 70.

Περιαύλιον 55. 1.

Περίαυλον 55. 1.

Περιστομὶς 57. 2.

Πρόαυλον 55. 1.

Πρόσγειος 78. 1.

Ρωμανήσιον 71.

Σαχνισὶ 76.

Σέρα 71.

Σκαλίον 60.

Σκάλωσις 77.

Σταυροθολοκτισμένος 58. 2.

Σπέτλον 69.

Στενοεπιμήκης 75.

Στενόρυνμον 89. 1.

Σύγκολλα 54.

Σφάλισμα 70.

Σφέτλον 69.

Ταβλωτὸν 76.

Τοιχαρμάριον 71.

Τοξικὴ 56, 56. 3.

Τοξοβολίστρα 56.

Τρικλινάριν 63.

Τρίκλινος 62.

Τρύπα 56.

Ὑπόθολος 58.

Ὑπόσφαιρος 81.

Φάλσος 64.

Φάλσωμα 64.

Φωτιστικὴ 67.

Χαμώγεων 54.

Χωρὸν 82. 1.

Χωρύγι 82. 1.



# ΤΑ ΠΑΛΑΤΙΑ ΚΑΙ ΤΑ ΣΠΙΤΙΑ ΤΟΥ ΜΥΣΤΡΑ

## ΠΡΟΛΟΓΟΣ

Όταν ὁμιλοῦμεν σήμερον περὶ βυζαντινῆς ἀρχιτεκτονικῆς ἢ περὶ βυζαντινῆς ζωγραφικῆς ἔρχεται ἀσυνειδήτως εἰς τὸν νοῦν μας ἡ ἐκκλησιαστικὴ τῆς τέχνης ταύτης ἐκδήλωσις. Συμβαίνει δὲ τοῦτο καὶ διότι βεβαίως ἡ θρησκευτικότης τῶν βυζαντινῶν προγόνων μας ἦτο εἰς τὸν ὑψιστον βαθμὸν ἀνεπτυγμένη, κυρίως ὅμως διότι, ἀποκλειστικῶς σχεδόν, τὰ λείψανα τῆς βυζαντινῆς ἀρχιτεκτονικῆς καὶ ζωγραφικῆς εἶναι ναοὶ καὶ ἀγιογραφίαι. Εἶναι τῷ ὄντι καταπληκτικὴ ἡ ὑπεροχὴ τῶν λειψάνων ἐκκλησιαστικῶν κτηρίων ἔναντι τῶν ἰδιωτικῶν. Καταπληκτικὴ, ἀλλ' ὅμως εὐνόητος, ἂν ἀναλογισθῶμεν ὅτι αἱ οἰκίαι καὶ ἐν γένει τὰ ἰδιωτικὰ κτήρια, κατασκευάζονται, συνήθως, πολὺ εὐτελέστερα ἀπὸ τὰ δημόσια, ὥς εἶναι οἱ ναοί, καὶ φθείρονται ἐπομένως ὑπὸ τοῦ χρόνου πολὺ ταχύτερον ἐκείνων. Πλὴν ὅμως τῆς ποιότητος τῆς κατασκευῆς πρέπει νὰ λάβωμεν ὑπ' ὄψιν καὶ τοῦτο: ὅτι αἱ μὲν οἰκίαι συχνάκις ἀνανεοῦνται ὑπὸ τῶν ἐκάστοτε κατόχων των—οἵτινες συνήθως νεωτερίζουσιν ἢ ἐπιθυμοῦσι νὰ ἱκανοποιήσωσι νέας ἀνάγκας των—ἐν ᾧ ἀντιθέτως ἡ πρὸς τοὺς ἱεροὺς χώρους εὐλάβεια καὶ ἡ ἐκκλησιαστικὴ συντηρητικότης μικρὰς ἐπιτρέπουσι μεταβολὰς εἰς τὸ ἀρχικὸν κτήριο τῶν ναῶν. Ἄν ὅμως γενικῶς σπανιώτατα ἢ ἀνύπαρκτα εἶναι τὰ λείψανα ἰδιωτικῶν οἰκημάτων ὑπάρχει μέρος εἰς ὁποῖον τὰῦτα ἀφθονώτατα διετηρήθησαν. Εἶναι δὲ τοῦτο ὁ εἰς τὰς ὑπωρείας τοῦ Ταυγέτου ὑπερηφάνως ἀκόμη ὀρθούμενος Μυστράς, ἡ ἀνυπολόγιστος σημασίας νεκρὰ αὐτῇ πόλιν τῶν Καντακουζηνῶν καὶ τῶν Παλαιολόγων. Δὲν εἶναι ὁ Μυστράς πολῦτιμος μόνον διὰ τὰς ἐκκλησίας του μὲ τὴν κομψὴν ἀρχιτεκτονικὴν των καὶ τὰς σπουδαιότητας διὰ τὴν ἱστορίαν τῆς ζωγραφικῆς τοιχογραφίας των ἀλλὰ καὶ διὰ τὰς πολλὰς καὶ ἰδιορρυθμοὺς ἰδιωτικὰς οἰκίας του, διὰ τὰ παλάτια του, διὰ τὰ ὀχυρωματικὰ του τείχη καὶ τὸ φρούριον, διὰ τοὺς ἐλικοειδεῖς δρόμους του καὶ τὰς καμαρωτὰς κρήνας, ἅτινα πάντα ἀποτελοῦσι ἐν μοναδικὸν εἰς τὸ εἶδος των σύνολον, μίαν βυζαντινὴν πόλιν ἀπὸ τὴν ὁποίαν μόνον οἱ κάτοικοι λείπουσι, μίαν ἀνεξάντλητον πηγὴν γνώσεων διὰ τὸν στοχαστικὸν μελετητὴν τῶν βυζαντινῶν μνημείων.

Καὶ περὶ μὲν τῶν ναῶν καὶ τῶν τοιχογραφιῶν των ἐδημοσίευσαν ἤδη ἐμβριθεῖς μελέτας ὁ ἐπιφανὴς Γάλλος βυζαντινολόγος Gabriel Millet<sup>1</sup> καὶ μετ' αὐτὸν συνοπτικὴν μελέτην ὁ Γερμανὸς Ad. Struck<sup>2</sup>, ἐκθέσεις δὲ περὶ τῶν στερεωτικῶν αὐτόθι ἔργων ὁ καθηγητὴς Ἀδ. Ἀδαμαντίου<sup>3</sup>. Ὅσον ἐν τούτοις ἄφθονοι εἶναι αἱ περὶ τῆς ἐκκλησιαστικῆς ἀρχιτεκτονικῆς τοῦ Μυστρᾶ γνώσεις μας τόσον πενιχραὶ καὶ ἀσαφεῖς εἶναι αἱ περὶ τῆς ἀστικῆς αὐτοῦ ἀρχιτεκτονικῆς καὶ τῆς πολεοδομίας γενικῶς πληροφορίαι. Ἡ πλευρὰ αὕτη δύναται τις νὰ εἴπῃ ὅτι εἶχε σχεδὸν τελείως παραμεληθῇ μέχρι τοῦδε, ἰδίᾳ ἀπὸ ἀπόψεως σχεδίων κατόψεων, τομῶν καὶ λεπτομερειῶν. Ἐλλείπει πράγματι μέχρι τοῦδε μία λεπτομερὴς συνοπτικὴ μελέτη περὶ τῆς συνθέσεως τῶν βυζαντινῶν σπιτιῶν τοῦ Μυστρᾶ τοῦ 14<sup>ου</sup> καὶ τοῦ 15<sup>ου</sup> αἰῶνος καὶ περὶ τῆς πολεοδομίας τῆς πρωτευούσης τοῦ δεσποτάτου τοῦ Μορέως. Ἀποβαίνει δ' ἡ ἔλλειψις αὕτη τοσούτῳ μᾶλλον σπουδαία καθόσον τὰ σπίτια τοῦ Μυστρᾶ ἀποτελοῦσι τὴν μόνην θεικὴν καὶ αὐθεντικὴν πηγὴν διὰ τὴν γνῶσιν τῶν βυζαντινῶν οἰκιῶν τοῦ 14<sup>ου</sup> καὶ 15<sup>ου</sup> μ. Χ. αἰῶνος καὶ τοῦ βυζαντινοῦ οἰκήματος γενικώτερον· διότι ὄχι μόνον κατεσπαρμένα ἀλλὰ καὶ ἀμφιβόλου παλαιότητος εἶναι τὰ προσαγόμενα συνήθως ὡς δείγματα βυζαντινῶν οἰκημάτων κτίσματα τοῦ Μελενίκου<sup>4</sup>, τῆς Τραπεζοῦντος<sup>5</sup>, τοῦ Ἀγ. Ὁρους καὶ τῆς Κωνσταντινουπόλεως. Μελέται περὶ τῆς βυζαντινῆς οἰκίας δὲν λείπουσι βεβαίως ἀλλ' οἱ συγγραφεῖς των ἐστηρίχθησαν ἄλλος μὲν κυρίως εἰς τὰς ἐπὶ χειρογράφων ἢ ἐπὶ τοιχογραφιῶν ἀπεικονίσεις οἰκημάτων (De Beylié), ἄλλος δ' ἀποκλειστικῶς εἰς τὰς φιλολογικὰς περὶ τῶν οἰκιῶν μαρτυρίας<sup>6</sup>. Πρέπει ἐν τούτοις νὰ σημειωθῇ, ὅτι αἱ μὲν ἐπὶ τῶν χειρογράφων καὶ τοιχογραφιῶν ἀπεικονίσεις ἀστικῶν οἰκημάτων εἶναι μᾶλλον φανταστικαὶ καὶ οὐχὶ πισταὶ ἀπομιμήσεις τῶν πραγματικῶν μορφῶν τῶν οἰκιῶν, αἱ δὲ φιλολογικαὶ μαρτυρίαι παρέχουσι μὲν πολυτίμους πληροφορίας περὶ τε τῆς κατασκευῆς καὶ τῶν ὀνομασιῶν τῶν διαφόρων μερῶν τῶν οἰκιῶν ἀλλ' οὐχὶ καὶ περὶ τῆς ἀρχιτεκτονικῆς αὐτῶν συνθέσεως, περὶ τῆς ὁποίας μόνον αἱ σωζόμεναι ἄφθονοι οἰκίαι τοῦ Μυστρᾶ εἶναι ἱκαναὶ νὰ μᾶς διδάξουν καὶ διαφωτίσουν, τοῦλάχιστον διὰ τὴν ἀπὸ τοῦ 14<sup>ου</sup> αἰῶνος καὶ ἐντεῦθεν χρονικὴν περιόδον.

<sup>1</sup> Monuments byzantins de Mistra (Λεύκωμα), Paris 1910.—L'école grecque dans l'architecture byzantine, Paris 1916—Recherches sur l'iconographie de l'Évangile, Paris 1917.

<sup>2</sup> Mistra, eine mittelalterliche Ruinenstadt, Wien und Leipzig 1910.

<sup>3</sup> Πρακτικά τῆς Ἀρχαιολ. Ἑταιρ. 1906 σ. 169, 1907 σ. 129, 1908 σ. 118.

<sup>4</sup> Général L. de Beylié, L'habitation byzantine, Grenoble - Paris 1902 σ. 73. Πβλ. καὶ κριτικὴν αὐτοῦ ὑπὸ Α. Ἀδαμαντίου ἐν Δ.Ι.Ε.Ε. τ. 6 (1901) σ. 304 ἔ.

<sup>5</sup> Ε. ἀ. σ. 75.

<sup>6</sup> Φ. Κουκουλές, Περὶ τὴν βυζαντινὴν οἰκίαν, Ἑπετ. Ἑταιρ. Βυζαντ. Σπουδῶν τ. ΙΒ' σ. 76-138.

Καὶ εἶναι μὲν ἀληθὲς ὅτι μνεῖα τῶν οἰκιῶν τοῦ Μυστρᾶ ἐγένετο ἤδη καὶ ἐν τῷ περὶ βυζαντινοῦ οἰκήματος συγγράμματι τοῦ στρατηγοῦ De Beylié<sup>1</sup>, ἀλλ' αὕτη εἶναι λίαν ἀκροθιγής, καθόσον ὁ συγγραφεύς, μὴ ἐπισκεφθεὶς ποτὲ τὸν Μυστρᾶν, ἐστηρίχθη ἐπὶ τῶν φωτογραφιῶν, ἃς ἄνευ οὐδενὸς σχολίου, ἐδημοσίευσεν ὁ Millet ἐν τῷ περὶ τῶν βυζαντινῶν μνημείων τοῦ Μυστρᾶ λευκώματι αὐτοῦ. Περισσότερας ἀλλ' ὀλίγας πάντοτε πληροφορίας περὶ τῶν βυζαντινῶν σπιτιῶν τοῦ Μυστρᾶ παρέσχεν εἰς τὸ ὠραῖον σύγγραμμά του καὶ ὁ Struck<sup>2</sup>, ὅστις ὅμως, περιγράφων γενικῶς τὸν ἐρειπῶνα, δὲν εἰσῆλθεν εἰς λεπτομερείας τῆς συνθέσεως τῶν οἰκιῶν. Μία τελευταία σχετικὴ πρὸς τὸ βυζαντινὸν οἶκημα μελέτη μὲ παρατηρήσεις ἀναφερομένας εἰς τὰς οἰκίας τοῦ Μυστρᾶ, ἐδημοσιεύθη ὑπὸ τοῦ καθηγητοῦ E. Gerland<sup>3</sup> μὲ ἀπόψεις ὅμως, αἱ ὁποῖαι, ὡς θὰ ἴδωμεν εἰς τὸ σχετικὸν κεφάλαιον, εἶναι κατὰ βάσιν ἐσφαλμένα. Αὕτη εἶναι ὅλη ἡ περὶ τῆς ἀστικῆς ἀρχιτεκτονικῆς τοῦ Μυστρᾶ βιβλιογραφία<sup>4</sup>, εἰς τὴν ὁποίαν, καίτοι πενιχράν, περιέχονται ἐν τούτοις καὶ τινες ἀνακριβεῖς πληροφορίες<sup>5</sup>. Ἀποβλέπων εἰς τὴν συμπλήρωσιν τῶν περὶ ἀστικῆς ἀρχιτεκτονικῆς καὶ τῆς πολεοδομίας τοῦ Μυστρᾶ γνώσεων, ἐπεδόθη ἀπὸ μακροῦ εἰς τὴν μελέτην καὶ λεπτομερῆ σχεδίασιν τῶν παλατιῶν καὶ οἰκιῶν τοῦ ἐρειπῶνος. Τὰ πορίσματα τῶν ἐρευνῶν μου ἐκείνων ἀνεκοίνουν ἐνίστε δημοσίᾳ, παλαιότερον μὲν κατὰ τὰς συνεδριάσεις τῆς Ἑταιρείας βυζαντινῶν σπουδῶν<sup>6</sup> ἐσχάτως δὲ καὶ εἰς τὸ ἐν Σόφίᾳ συγκροτηθὲν IV βυζαντινολογικὸν συνέδριον<sup>7</sup> δὲν ἐδημοσίευσα ὅμως αὐτὰς μέχρι τοῦδε<sup>8</sup> εἰς τὸ σύνολον, οὐδὲ παρέβηκα τὰ λεπτομερῆ διαγράμματα κατόψεων, τομῶν καὶ ἀναπαραστάσεων, ἅτινα ἤδη παραδίδω εἰς τὴν δημοσιότητα διὰ τοῦ Ἀρχείου τῶν Βυζαντινῶν Μνημείων.

<sup>1</sup> Ἐ. ἀ. σ. 76.

<sup>2</sup> Ἐ. ἀ. σ. 112.

<sup>3</sup> Der Burgwart XVI Jahrg. Nr 1 σ. 10-19.

<sup>4</sup> Περὶ τῆς διατάξεως τῆς οἰκίας Α τοῦ Μυστρᾶ ἔκαμε κατὰ τὸ 1923 ἀνακοίνωσιν εἰς τὴν Ἑταιρείαν Βυζαντινῶν Σπουδῶν καὶ ὁ κ. Α. Ξυγγόπουλος. Περίληψις τῆς ἀνακοινώσεως ταύτης ἐδημοσιεύθη ἐν Ἑπετ. Ἑτ. Βυζ. Σπουδ. τ. Α' σ. 343.

<sup>5</sup> Ἀναφέρω δύο ἐξ αὐτῶν σπουδαιοτάτας, ἀναφερομένας εἰς τὰ παλάτια: ὁ de Beylié (ἔ. ἀ. σ. 140), γράφει ὅτι τὸ μήκος τῆς αἰθούσης τοῦ θρόνου εἶναι 60 μ. ἐν ᾧ εἶναι μόνον 36,30. Ὁ Struck (ἔ. ἀ. σ. 133) λέγει ὅτι ἡ αἶθουσα τοῦ θρόνου ἔφερεν ὑπεράνω καὶ ἄλλον ὄροφον, ἐν ᾧ οὐδαμοῦ οὐδεμία περὶ τούτου ὑπάρχει ἐνδείξις ἀλλὰ τοῦναντίον πλεῖστοι ὅσοι λόγοι συντρέχουν περὶ τῆς παραδοχῆς τοῦ ἐναντίου.

<sup>6</sup> Ἑπετ. Ἑτ. Βυζ. Σπουδῶν Α' 345, ΙΑ' 535.

<sup>7</sup> Actes du IV Congrès des Études byzantines, Sofia 1936 τόμ. II σ. 168 (τόμ. X τῶν Izvestija τοῦ Βουλγαρικοῦ Ἀρχαιολογικοῦ Ἰνστιτούτου). Πβλ. καὶ Ἑπετ. Ἑτ. Βυζ. Σπουδῶν ΙΑ', 576.

<sup>8</sup> Γινώμαι μου τινὲς περὶ τοῦ συστήματος κατασκευῆς τῶν οἰκιῶν τοῦ Μυστρᾶ ἀνακοινωθεῖσαι παρ' ἐμοῦ προφορικῶς κατὰ τινα ἐπίσκεψιν τοῦ Μυστρᾶ περιελήφθησαν ἐν γαλλιστὶ ἐκδοθέντι ὁδηγῷ τοῦ Μυστρᾶ (1935) χωρὶς ὁμως περιέργως, νὰ μνημονευθῇ ἡ πατρότης των.

## ΓΕΝΙΚΑ ΧΑΡΑΚΤΗΡΙΣΤΙΚΑ ΤΗΣ ΠΟΛΕΩΣ ΤΟΥ ΜΥΣΤΡΑ

Ἵνα πληρέστερον συλλάβωμεν τὴν ἀρχιτεκτονικὴν ὑπόστασιν τῶν ιδιωτικῶν κτισμάτων τοῦ Μυστρά εἶναι ἀνάγκη νὰ τοποθετήσωμεν αὐτὰ εἰς τὸ πλαίσιον τοῦ συνοικισμού εἰς ὃν ἀνήκον. Πρὸ τῆς ἐπὶ μέρους λοιπὸν ἐξετάσεως τῶν παλατιῶν καὶ σπιτιῶν χρήσιμον εἶναι νὰ προτάξωμεν ὀλίγα περὶ τῆς θέσεως, τῆς μορφῆς καὶ τοῦ χαρακτῆρος τῆς πόλεως.

Ἡ ἐπὶ τέως ἀκατοικήτου<sup>1</sup> προβούνου τοῦ Ταυγέτου συμπηχθεῖσα πόλις τοῦ Μυστρά συνωκίσθη κατὰ τὸ δεύτερον ἥμισυ τοῦ 13<sup>ου</sup> αἰῶνος ἥτοι κατὰ τὴν ἐποχὴν τῆς πάλης τοῦ ἑλληνικοῦ στοιχείου πρὸς τοὺς Φράγκους κατακτητὰς τοῦ Μορέως. Μετὰ τὴν ἱστορικὴν μάχην τῆς Πελαγονίας (1259) καὶ τὴν κατ' αὐτὴν αἰχμαλωσίαν τοῦ Γουλιέλμου Βιλλαρδουίνου, οἱ Φράγκοι ἤναγκάσθησαν νὰ παραδώσουν εἰς τοὺς Βυζαντινοὺς τὸ ὄχυρὸν κάστρον, ὃπερ εἶχε κτίσει τὸ 1249 ἐπὶ τῆς κορυφῆς τοῦ λόφου τοῦ Μυστρά ὁ Βιλλαρδουῖνος.

Μέχρι τῆς ἐποχῆς ἐκείνης οἱ Βυζαντινοὶ κατέκουν τὴν παρὰ τὴν ἀρχαίαν Σπάρτην πόλιν Λακεδαιμονίαν, αὕτη ὅμως, λόγῳ τῆς ἐν τῇ πεδιάδι θέσεώς της δὲν παρείχε τὴν ἀπαιτουμένην κατ' ἐχθρικών ἐπιδρομῶν φυσικὴν καὶ τεχνητὴν προστασίαν· ὅταν λοιπὸν τὸ δυσπρόρθητον κάστρον τοῦ Μυστρά παρεδόθη ἔτοιμον εἰς τοὺς Βυζαντινοὺς ἐκρίθη ὑπ' αὐτῶν σκόπιμον νὰ ἐγκαταλειφθῇ ἡ Λακεδαιμονία<sup>2</sup> νὰ ἰδρυθῇ δὲ νέα πόλις ἐπὶ τοῦ φυσικῶς καὶ τεχνητῶς ὄχυροῦ λόφου τοῦ Μυστρά, κειμένου εἰς μικρὰν ἀπὸ τῆς Λακεδαιμονίας ἀπόστασιν. Ὡς κατάλληλον δὲ μέρος τοῦ λόφου πρὸς ἴδρυσιν τῆς νέας πόλεως ἐξελέγη κατ' ἀρχὰς ἡ εὐθὺς ὑπὸ τὸ κάστρον βορεινὴ κλιτὺς τοῦ λόφου, ἥτις πλὴν τῆς φυσικῆς ὀχυρότητος παρουσίαζε καὶ ἓνα ἀρκετὰ ἐκτεταμμένον ὀριζόντιον χώρον, ἐν πλάτωμα (εἶκ 1).

Ἡ περιοχὴ ἦν κατέλαβεν ἡ πρώτη πόλις τοῦ Μυστρά περιεκλείσθη ὑπὸ τῶν Βυζαντινῶν δι' ἰσχυροῦ τείχους ἀποβάσα καὶ αὕτη ἀληθὲς φρούριον, ὡς ἔσχατον καταφύγιον τοῦ ὁποίου κατ' ἐνδεχομένης ἐχθρικῆς προσβολῆς θὰ ἐχρησίμευε τὸ ἐπὶ τῆς κορυφῆς τοῦ λόφου κάστρον. Ὅτι δὲ πράγματι ὡς

<sup>1</sup> Κυρίως εἰπεῖν ἀκατοίκητος ἦτο μόνον ἡ κορυφὴ τοῦ λόφου· διότι εἰς τοὺς πρόποδας αὐτοῦ ὑπῆρχεν ἤδη ἀπὸ τοῦ 12<sup>ου</sup> αἰῶνος ἡ μονὴ τοῦ ἁγ. Δημητρίου (Μητρόπολις).

<sup>2</sup> Τοῦτ' αὐτὸ ἐγένετο ἐπὶ Φραγκοκρατίας, καὶ μὲ τὸ Νύκλι (Ἀμύκλιον), ὃπερ, ὡς κείμενον ἐν τῇ πεδιάδι ἐγκατελείφθη ὑπὸ τῶν Βυζαντινῶν, κτισθέντων ἀντ' αὐτοῦ τῶν ἐπὶ τῶν γειτονικῶν ὀρέων κάστρων τοῦ Μουχλίου καὶ Κηπιανῶν (Τσηπιανῶν).



φρούριον ἐθεωρεῖτο ἡ νέα πόλις ἀποδεικνύει ἢ διὰ τοῦ ὀνόματος τούτου ἔνδειξις αὐτῆς, ἣν ἀναφέρουν καὶ παλαιοὶ περιηγηταὶ καὶ ἰδιωτικὰ ἀκόμη συμβόλαια<sup>1</sup>

Τὰ περιβάλλοντα τὴν πόλιν ἢ Χώραν, ὡς ἐλέγετο, τείχη σωζόμενα κατὰ τὸ πλεῖστον ἀνέπαφα σήμερον, πρὸς ἀνατολὰς μὲν καὶ βορρᾶν δὲν ἔφερον

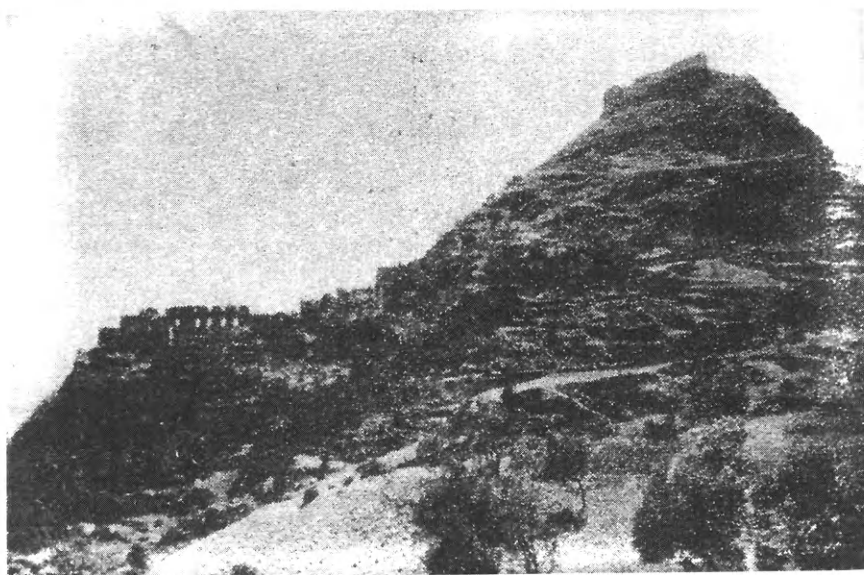

Εἰκ. 1. Ἀποψὶς τοῦ Μυστρά ἀπὸ Β. Δ. Ἀριστερὰ εἰς τὸ πλάτωμα τὰ Παλάτια.

πύργους, προφανῶς λόγῳ τῆς φυσικῆς ὀχυρότητος τῶν πλευρῶν τούτων—πρὸς δυσμὰς ὁμῶς ἐνισχύοντο διὰ πολλῶν καὶ ἰσχυρῶν στρογγύλων καὶ τετραγώνων πύργων (εἰκ. 2) σχηματίζοντα μάλιστα καὶ τὸν λεγόμενον κλωβὸν (Zwinger) ἥτοι μικρὸν ὀχυρὸν περιβόλον εὐθὺς ἔξω τῆς βορείου πύλης.

Πύλαι εἰσόδου εἰς τὴν πόλιν ὑπῆρχον ἐπὶ τῶν τειχῶν δύο: μία πρὸς ἀνατολὰς, δι' ἧς ἐξήρχοντο οἱ μεταβαίνοντες πρὸς τὴν Μονεμβασίαν (εἰκ. 3) καὶ μία κατὰ τὰ Β Δ, δι' ἧς ἐξήρχοντο οἱ ταξιδεύοντες εἰς Ναύπλιον<sup>2</sup>. Ἀμφοτέραι αἱ πύλαι αὗται ἦσαν διπλαῖ καὶ ἐπροστατεύοντο ὑπὸ ἰσχυρῶν τετραγώνων πύργων μετὰ πολεμιστρῶν, ἦσαν δ' ἐφωδιασμένοι καὶ μὲ σιδηρᾶς καταρρακτὰς θύρας κλειομένας κατὰ τὴν νύκτα· ὅθεν καὶ σιδερόπορτα καλεῖται ὑπὸ τοῦ

<sup>1</sup> Οὕτω ἐν περιωπθέντι συμβολαίῳ τοῦ 1710 οἱ σύνδικοι τῆς κοινότητος Μυστρά φέρονται ἐκμισθοῦντες τὰ κρεοπωλεῖα «τοῦ Φρουρίου καὶ τῆς Μεσοχώρας» Σπ. Δὲ Βιάξης, Σπαρτιατικὸν Ἡμερολ. τ. 5' (1905) σ. 38.

<sup>2</sup> Ἡ ὀνομασία τῶν δύο πυλῶν, Μονεμβασίας καὶ Ναυπλίου, ἀπαντᾷ ἤδη εἰς περιηγητὰς τοῦ 17<sup>ου</sup> αἰῶνος *La Guilletière, Lacédémone ancienne et nouvelle*, Paris 1676 τ. 2 σ. 390, *Dapper, Naukeurige beschryving van Morea*, t'Amsterdam 1688 σ. 34.

λαοῦ μέχρι σήμερον ἡ πύλη τῆς Μονεμβασίας. Ἡ τελευταία αὕτη πύλη ἦτο λίαν πολυσύχναστος διότι δι' αὐτῆς, τῇ βοηθείᾳ ἑλικοειδοῦς λιθοστρώτου δρόμου, συνεκοινωνεῖ ἡ Χώρα πρὸς τε τὰς ἔξω, ἐπὶ τῶν ἀνατολικῶν καὶ νοτίων προπόδων τοῦ λόφου κειμένας μονὰς (Βροντοχίου, Μητροπόλεως, Παντανάσσης

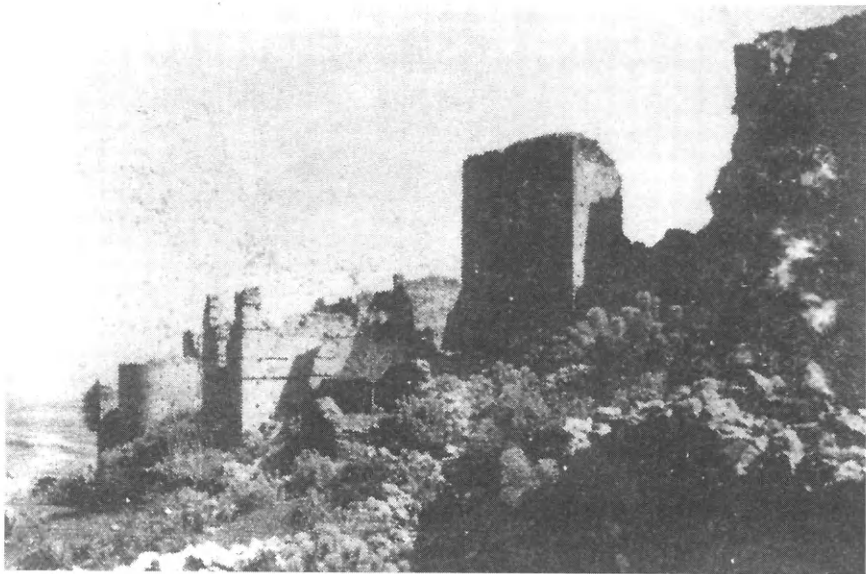

Εἰκ. 2. Πύργοι τοῦ τείχους τοῦ Μυστρᾶ. Δυτικὴ πλευρά.

Περιβλέπτου), καὶ πρὸς τὰ ἀργότερον ἐπὶ τῆς ἀνατολικῆς καὶ τῆς βορείου κατωτέρας κλιτύς τοῦ λόφου ἰδρυθέντα προάστεια τῆς Μεσοχώρας καὶ Ἐξωχώρας, ὧν τὸ δεύτερον ἔχωρίζετο ἀπὸ τοῦ πρώτου διὰ τοῦ Βασιλοποτάμου<sup>1</sup>.

<sup>1</sup> Τὰ ὀνόματα τῶν διαφόρων συνοικιῶν τοῦ Μυστρᾶ ἀναφέρονται ἀπαράλλάκτως ὑπὸ πάντων τῶν μνημονευόντων τὸν Μυστρᾶν συγγραφέων τῆς Ἑνετικῆς κατοχῆς αὐτοῦ (1687-1715). Κατὰ τοὺς συγγραφεῖς τούτους ὁ Μυστρᾶς διηγεῖτο εἰς 4 ζώνας: 1) τὸ Κάστρον (Castello), 2) τὴν Πόλιν ἢ Χώραν (Terra), 3) τὴν Μεσοχώραν ἢ Μεσοχώριον καὶ 4) τὴν Ἐξωχώραν ἢ Ἐξωχώριον ὀνομαζομένην ἀργότερον καὶ Κατωχώραν ἢ Κατωχώριον. De la Guilletière, *Lacédémone ancienne et nouvelle*, Paris 1676 τ. 2 σ. 385, O. Dapper, *Naukeurige beschryving van Morea* κλπ. t'Amsterdam 1688 σ. 34-38. M. V. Coronelli, *Memorie istoriografiche del regno della Morea*, Venetia 1687 σ. 34, ἔκδ. 1692 σ. 91, Fr. Piacenza, *L'Egeo redivio*, Modena 1688 σ. 37, X. Scrofani, *Viaggio in Grecia fatto nell' anno 1794, 1795* Londra 1799 σ. 178, P. Ant. Pacifico, *Breve descrizione corografica del Peloponneso o Morea*, Venetia MDCC (=1700) σ. 59. Αἱ ὀνομασίαι Μεσοχώρα ἢ Μεσοχώριον, Ἐξωχώρα ἢ Ἐξωχώριον καὶ Κάτω Χώρα ἢ Κατωχώριον διετηρήθησαν καὶ πολὺ ἀργότερον πβλ. Chateaubriand, *Itinéraire de Paris à Jérusalem* ἔκδ. Garnier σ. 92. W. Gell, *Narrative of a journey in the Morea*, London 1823 σ. 333, Pouqueville, *Voyage de la Grèce* τ. 5 (1827) σ. 546. Buchon, *La Grèce*

Ὁ μνημονευθεὶς ἐλικοειδὴς δρόμος διαπερῶν τὴν πύλην τῆς Μονεμβασίας ἀνήρχετο μετ' ἐλαφρᾶς κατ' ἀρχὰς κλίσεως πρὸς βορρᾶν (εἰκ. 3) μεθ' ὃ κάμπτων πρὸς δυσμὰς ἔφθανε εἰς μίαν εὐρύχωρον πλατεῖαν κλειομένην κατὰ τὰς δύο αὐτῆς πλευρὰς—τὴν βόρειον καὶ τὴν δυτικὴν—ἀπὸ τὰ κτήρια τῶν

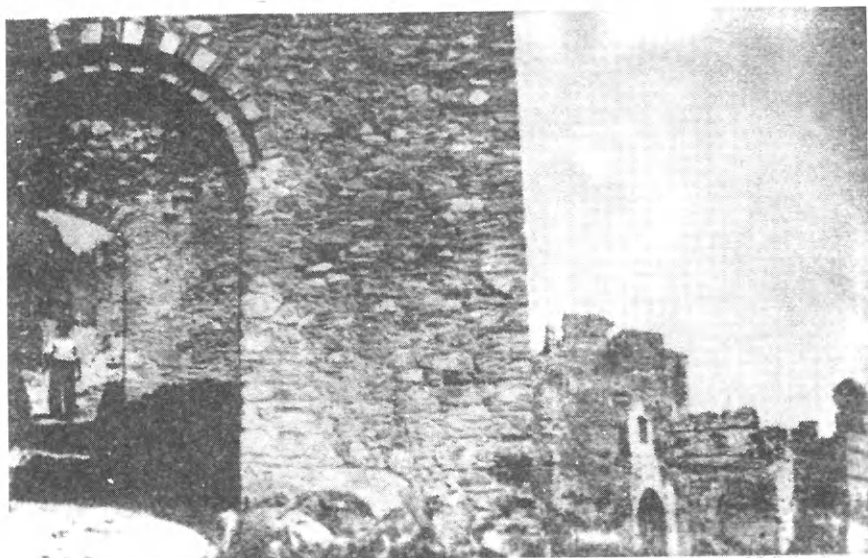

Εἰκ. 3. Ἡ διπλὴ πύλη τῆς Μονεμβασίας, κοινῶς Σιδερόπορτα.

παλατίων. Διασχίζων δὲ τὴν πλατεῖαν καὶ κάμπτων ἐκ νέου πρὸς δυσμὰς κατέληγεν εἰς τὴν Πύλην τοῦ Ναυπλίου.

Ὁ περιγραφεὶς δρόμος, πλάτους μόλις 3 μέτρων, ἀπετέλει τὴν κεντρικὴν ἀρτηρίαν τῆς πόλεως τὴν μέσην, ὅπως τὴν ἔλεγον οἱ Βυζαντινοί. Διὰ τῆς μέσης δὲ ταύτης διηρεῖτο ἡ πόλις εἰς δύο σαφῶς διακεκριμένα τμήματα (πίν. 1) 1) τὸ βόρειον, ἐκτισμένον ἐπὶ τοῦ ὀριζοντίου πλατώματος καὶ κατεχόμενον ἀπὸ τὰ παλάτια καὶ τὰ οἰκήματα τῶν αὐλικῶν καὶ 2) τὸ νότιον, ἐκτισμένον ἐπὶ τῆς κλιτύος καὶ κατεχόμενον ἀπὸ τὰ οἰκήματα τῶν ἀστῶν, διατεταγμένα κατὰ μίαν ἐπιβλητικὴν καὶ λίαν γραφικὴν κλιμάκωσιν (εἰκ. 4).

Πρὸς τὰ οἰκήματα ταῦτα ἦγον ἐλικοειδῶς ἀνέρποντες δρομίσκοι, πλάτους τὸ πολὺ μέχρι 2 μέτρων, ἀναχωροῦντες ἀπὸ διαφόρων σημείων τῆς μέσης.

Τὸ κέντρον τῆς ζωῆς καὶ τῆς κινήσεως τῆς πόλεως ἀπετέλει ἡ μνημο-

---

continentale et la Morée Paris 1843 σ. 431. Εἰκόνα τοῦ Μυστρά ἐπὶ Ἑνετοκρατίας παρέχουσιν οἱ De la Guilletière ἔ.ἀ. σ. 565, Dapper ἔ.ἀ. σ. 33 καὶ ὁ Coronelli ἔ.ἀ. ἔκδ. 1687. Τὸ Βασιλοπόταμον, ὅπερ ἀναφέρουσι πάντες οἱ ἀνωτέρω μνημονευθέντες συγγραφεῖς, πρέπει νὰ εἶναι τὸ σημερινὸν Ἑβραιόποταμον, ἥτοι μικρὸς παραπόταμος συναντῶν καθέτως τὸν χεῖμαρρον τοῦ Ἁγ. Παντελεήμονος.

νευθεῖσα εὐρύχωρος πλατεῖα—ἥτις εἶναι καὶ ἡ μόνη πλατεῖα τῆς τε ἄνω Χώρας καὶ τῶν προαστείων. Ἡ πλατεῖα αὕτῃ δὲν ἐχρησίμευεν, ὥς αἱ σημεριναί, δι' ἀσκόπους περιπάτους τῶν κατοίκων ἀλλὰ, κατὰ τὴν κρατοῦσαν



Εἰκ. 4. Ἀποψὲς τῶν ἐπὶ τῆς βορ. κλιτύος τῆς Ἄνω Χώρας οἰκημάτων ἀπὸ τῶν παλατίων.

μεσαιωνικὴν συνήθειαν, προωρίζετο διὰ σκοποὺς κατ' ἐξοχὴν πρακτικούς· ἐδῶ ἐγίνοντο αἱ συναθροίσεις τοῦ λαοῦ, ἐορταὶ καὶ πανηγύρεις, πιθανῶς καὶ παραστάσεις· ἐνταῦθα δ' εὐρίσκετο καὶ ἡ ἀγορά, ὥς σαφῶς μαρτυρεῖ τοῦτο ὅχι μόνον ἡ ἐπὶ Τουρκοκρατίας χρησιμοποίησις τῆς πλατείας πρὸς τοιοῦτον σκοπὸν (Boyouk bazar) ἀλλὰ καὶ ἡ βυζαντινὴ ὀνομασία *φόρος* (=forum) δι' ἧς ἀναφέρουν περιηγηταὶ τοῦ 17<sup>ου</sup> αἰῶνος ὅτι ἐκαλεῖτο παρὰ τῶν Ἑλλήνων τὸ μέρος τοῦτο<sup>1</sup>. Πρέπει δὲ νὰ σημειωθῇ ὅτι ἡ πλατεῖα τοῦ Μυστρᾶ οὔτε πλακόστρωτος ἦτο οὔτε κἄν ἰσόπεδος καὶ ὅτι οὐδὲν κτήριον ἢ μνημεῖον ὑψοῦτο κατὰ τοὺς βυζαντινοὺς χρόνους εἰς τὸ κέντρον της<sup>2</sup>—ὥς τόσον ἀτόπως γίνεται σήμερον εἰς τὰς πλατείας μας—διότι μία τοιαύτη τοποθέτησις κτηρίου ὅχι μόνον θὰ ἠμπόδιζε τὰς συγκεντρώσεις ἀλλὰ καὶ τὴν θέαν τῶν ὀπισθεν κειμένων παλατίων θὰ ἀπέκρυπτε. Διὰ τὸν λόγον δ' ἀκριβῶς τοῦτον καὶ ἡ ὑπὸ τοῦ Καντακουζηνοῦ ἰδρυθεῖσα κρήνη (εἰκ. 6 Η) ἐποποθετήθη ἐντε-

<sup>1</sup> La Guilletière, ἔ. ἀ. σ. 391, Dapper, ἔ. ἀ. σ. 34.

<sup>2</sup> Τὰ σήμερον ἐν τῇ πλατείᾳ ὑπάρχοντα κτήρια εἶναι πάντα τουρκικά.

λῶς παράμερα, εἰς ἓν νεκρὸν σημεῖον τῆς πλατείας, ἀκριβῶς δηλ. ὅπως—σύμφωνα μὲ τὴν ἀρχὴν τῆς σκοπιμότητος—εἶναι τοποθετημέναι αἱ κρήναι εἰς τὰς μεσαιωνικὰς πόλεις τῆς Δύσεως<sup>1</sup>.

Μία τόσον ἰσχυρῶς ὠχυρωμένη πόλις ἦτο φυσικὸν νὰ ἀπαρτίζεται καὶ ἀπὸ στοιχεῖα ἐκδηλοῦντα εἰς τὴν ἀρχιτεκτονικὴν τὸν ἀμυντικὸν χαρακτήρα τῶν· ὁ τοιοῦτος δὲ χαρακτήρ καταφαίνεται ὅχι τόσον εἰς τὰ ἐπὶ τοῦ πλατώματος ἐκτισμένα σπίτια ὅσον εἰς τὰ ἐπὶ τῆς κλιτύος. Τὸ ἐπὶ κλιτύων κτίσιμον συνοικισμῶν εἶναι κατὰ κανόνα συνδεδεμένον μὲ ποικίλα τεχνικὰ καὶ οἰκιακῆς οἰκονομίας ἐμπόδια τυπικὸν χαρακτηριστικὸν πάντων τῶν τοιούτων συνοικισμῶν εἶναι ἡ συσσώρευσις ὁμοιορρυθμῶν οἰκημάτων, ἅτινα φαίνονται μὲν ὡς ἀκανονίστως διατεταγμένα ἀκολουθοῦσιν ὅμως διὰ τῶν κυρίων γραμμῶν τῶν τὰ κράσπεδα τοῦ λόφου, διατασσόμενα συνήθως πέριξ τῆς εἰς πλεονεκτικὴν θέσιν ἰδρυμένης κατοικίας τοῦ ἄρχοντος. Τοῦτο ἀκριβῶς συμβαίνει καὶ εἰς τὸν Μυστράν. Τὰ ἐπὶ τῆς κλιτύος κτισμένα σπίτια, ἀκολουθοῦντα εἰς τὰς μεγάλας τῶν διαστάσεις τὰς ἰσοῦφεις καμπύλας τοῦ λόφου, εἶναι διατεταγμένα οὕτως, ὥστε ἡ μακρὰ πλευρὰ τοῦ ὀρθογωνίου τῶν σχήματος νὰ βλέπῃ πρὸς τὰ παλάτια, ἅτινα ἰσπετέλουν τρόπον τινὰ τὴν ἀρχιτεκτονικὴν «δεσπόζουσιν» (*dominante*) τοῦ χώρου.

Διὰ τῆς τοιαύτης ὅμως τοποθετήσεως τῶν οἰκιῶν προέκυψε καὶ μία ἀρμονικὴ κλιμακωτὴ διάταξις τῆς μάζης τῶν σπιτιῶν (εἰκ. 4), ἥτις προσδίδει εἰς τὸν Μυστράν τὸ ἰδιᾶζον ἐκεῖνο θέλγητρον καὶ τὴν γραφικότητα, ἣν ἔχουν αἱ ἐπὶ κλιτύων ἰδρυμέναι μεσαιωνικαὶ πόλεις.

## ΜΕΡΟΣ Α΄. - ΤΑ ΠΑΛΑΤΙΑ

Ὡς ἂνωτέρω εἶπομεν τὰ παλάτια ἀπετέλουν τὸ ἀρχιτεκτονικὸν κέντρον τοῦ συνοικισμοῦ· ὁρθὸν λοιπὸν εἶναι ἡ ἐπὶ μέρους ἐξέτασις τῶν κτηρίων τοῦ Μυστρά νὰ ἀρχίσῃ ἀπὸ τούτων.

Τὰ σπουδαιότερα εἰς πλοῦτον καὶ μέγεθος οἰκήματα εὐρίσκοντο εἰς τὴν Ἄνω χώραν, εἰς τὴν γειτονείαν τῶν παλατιῶν, ὅπου, φυσικά, ἔκειτο ἡ ἀριστοκρατικὴ συνοικία τοῦ Μυστρά. Ἐδῶ ἀναμιφθόλως θὰ ἦδρευον, συγκεντρωμένοι περὶ τὸν ἀνώτατον ἄρχοντα τῆς χώρας, οἱ πολιτικοὶ καὶ στρατιωτικοὶ ὀφφικιοῦχοι, οἱ λόγιοι τῆς πόλεως καὶ οἱ εὐγενεῖς ἀκόλουθοι τῶν δεσποτῶν. Ἐν τῷ μέσῳ δὲ τῶν οἰκιῶν τῶν εὐγενῶν ὠρθοῦντο, μεγαλύτερα εἰς κλίμακα καὶ πλουσιώτερα εἰς ἐμφάνισιν, τὰ παλάτια τῶν δεσποτῶν, ἐκτισμένα ἐξ ὁλοκλήρου ἐπὶ τοῦ ὀριζοντίου πλατώματος εἰς σχῆμα γάμμα περιβάλλον μεγάλην τετράγωνον πλατεῖαν (εἰκ. 5 καὶ 6). Καὶ εἶναι μὲν ἀληθὲς ὅτι τὰ πέριξ τῆς πλατείας ὀρθούμενα κτήρια ἀποτελοῦσι σήμερον ἓν σύμπλεγμα κατασκευῶν ἡρειπωμένων, ἀλλὰ τὸ μέγεθος τῶν διαμερισμάτων, ἐξ ὧν ἀποτελοῦνται, αἱ τοξωταὶ στοαί, δι' ὧν εἶναι ἐφωδιασμένα, καὶ τέλος ἡ προνομιακὴ θέσις ἐφ' ἣς κεῖνται μὲ τὴν πρὸς τὸν Πάριονα καὶ τὴν πεδιάδα

<sup>1</sup> Camillo Sitte, *L'art de bâtir les villes* σ. 31.

τοῦ Εὐρώτα θαναμασίαν θέαν, γεννῶσιν ἀμέσως εἰς τὸν ἀνίδεον ἐπισκέπτῃν τὴν ἐντύπωσιν ὅτι αὐτὰ πρέπει νὰ ἦσαν τὰ παλάτια τῶν δεσποτῶν· τοῦτο ἄλλως τε ἔρχεται νὰ ἐπιβεβαιώσῃ καὶ ἡ παράδοσις, ἡ ὁποία χαρακτηρίζει τὴν μὲν πλατεῖαν ὡς «περίοδον» τὰ δὲ πέριξ αὐτῆς μεγάλα κτήρια ὡς «σαράγια τῆς βασιλοπούλλας»<sup>1</sup>. Ποῖαν δὲ περιγίπισσαν ὑπονοεῖ ὁ θρυλὸς δὲν εἶναι δύσκολον νὰ εἰκά-



Εἰκ. 5. Γενικὴ ἀποψὶς τῶν παλατίων καὶ τῆς αὐλῆς, ἣν περιβάλλουν.

σωμεν· ἡ βασιλοπούλλα τῆς παραδόσεως πρέπει ἀναμφιβόλως νὰ εἶναι ἡ τελευταία Ἑλληνὶς περιγίπισσα ποὺ κατόκησεν εἰς τὰ παλάτια τοῦ Μυστρά, ἡ ὥραία καὶ εὐπαιδευτος Ἑλένη, μονογενὴς θυγάτηρ τοῦ τελευταίου δεσπότη τοῦ Μυστρά Δημητρίου Παλαιολόγου, τὴν ὁποίαν μετὰ τὴν ὑπὸ τῶν Τούρκων ἄλωσιν τοῦ Μυστρά (1460) Μωάμεθ ὁ Β' ἔλαβεν ὡς σύζυγον<sup>2</sup> καὶ ὠνόμασε Σουλτάναν.

Γενικὴ διάταξις. Ὡς καὶ ἀνωτέρω εἴπομεν τὸ συγκρότημα τῶν παλατίων ἔχει ἓν κατόψει τὸ σχῆμα ἐνὸς μεγάλου γάμμα (εἰκ. 6) τοῦ ὁποίου ὅμως τὰ σκέλη δὲν συναντῶνται κατ' ὀρθὴν ἀλλὰ κατὰ τι ὀξείαν γωνίαν (78° 30'). Ἐντὸς

<sup>1</sup> Ὁ Bory de St Vincent ἀναφέρει ὅτι οἱ Ἄλβανοι ἔκαυσαν τὸ 1770 «τὸ κάστρον τῆς βασιλοπούλλας» (Le bourg de la princesse). Relation du voyage de la commission scientifique de Morée dans le Peloponnèse, Paris et Strassbourg 1836-38 τόμ. 1 σ. 424. Ὁ δὲ τὸ 1841 ἐπισκεφθεὶς τὸν Μυστράν Buchon (La Grèce continentale et la Morée, Paris 1843 σ. 434) ἀναφέρει ἀπλῶς «τὰ παλάτια τῆς βασιλοπούλλας» (Les palais de la princesse).

<sup>2</sup> Φραντζῆς ἔκδ. Βόννης σ. 395, 17. Περί τῆς Ἑλένης διεσώθη καὶ ἐπιτάφιον ποίημα ἐπιγραφόμενον «μονωδία ἐπὶ τῇ αὐθεντοπούλᾳ κυρᾷ Ἑλένῃ τῇ Παλαιολογίνῃ θυγατρὶ τοῦ δεσπότη· οὗ κυρὸς Δημητρίου». Τὸ ποίημα ἐδημοσιεύθη κατ' ἀρχάς ἐν τῇ Ἑλλ. Πατρολογία τοῦ Migne τ. 160 στ. 952-958, εἰτα δ' ὑπὸ τοῦ Σπ. Λάμπρου, Παλαιολογία καὶ Πελοποννησιακά τ. IV σ. 221-229. Ὅρα καὶ τὰς σχετικὰς παρατηρήσεις τοῦ S. G. Mercati ἐν Byz. Zeitschr. 24 (1923) σ. 40-42.



τῆς γωνίας ταύτης ἐσχηματίζετο, ὡς εἵπομεν, μία μεγάλη τετράγωνος πλατεῖα ἢ αὐλή, ἣτις ἀρχικῶς μὲν ἦτο ἐλευθέρα, βραδύτερον δὲ κατελήφθη ὑπὸ εὐτελῶν κατασκευῶν (εἰκ. 5) ἀνεγερθεισῶν χάριν τοῦ ἐπὶ Τουρκοκρατίας τελουμένου

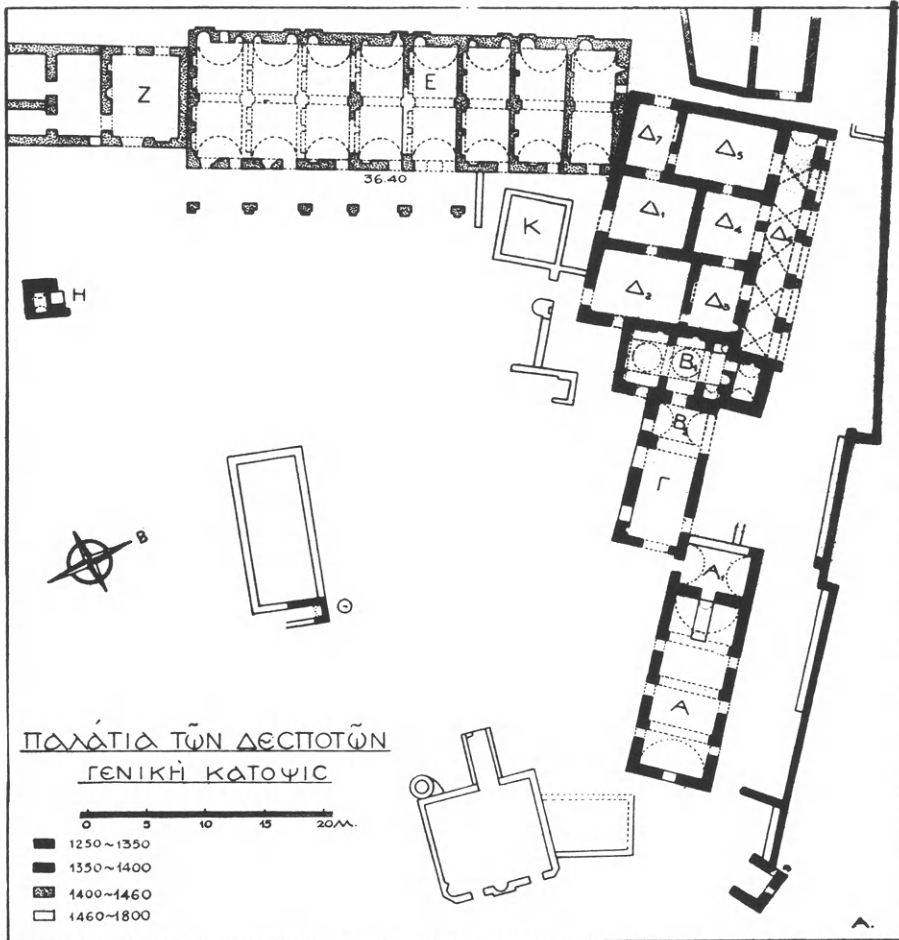

Εἰκ. 6. Γενικὴ κάτοψις τῶν Παλατίων.

ἐνταῦθα «παζαριού». Κατὰ τοὺς βυζαντινοὺς χρόνους ἡ πλατεῖα δὲν φαίνεται νὰ ἦτο φυτευμένη, ὅπως τὸ «μεσοκήπιν» τοῦ παλατίου τοῦ Διγενῆ Ἀκρίτα<sup>1</sup>· διότι τὸ ἔδαφός της καὶ αὐχμηρὸν εἶναι καὶ εἰς πολλὰ σημεῖα παρουσιάζει γυμνὸν τὸν φυσικὸν βράχον. Ἦτο λοιπὸν ὁ χώρος αὐλὴ συνάμα καὶ πλατεῖα, ἀφ' οὗ μάλιστα καὶ διεσχίζετο ἀπὸ τὸν δρόμον, ὅστις ἀπὸ τῆς Μεσοχώρας ἔφερε διὰ τῆς

<sup>1</sup> Στίχ. 98 τῆς ἐκδ. Μηλιαράκη 1920. Πβλ. καὶ Πορφυρογ. Βασ. τ. II, 15 σ. 585.

Σιδερόπορτας πρὸς τὴν συνοικίαν τῆς Ἁγ. Σοφίας καὶ τὴν πύλην τοῦ Ναυπλίου. Ἡ πλατεία αὕτη, προσήλιος καὶ ὑπὴνεμος, ἦτο κατάλληλος ἰδίᾳ διὰ συναθροίσεις κατὰ τὸν χειμῶνα<sup>1</sup> ἀναμφιβόλως δὲ θὰ ἐχρησίμευσεν ὡς τόπος διδασκαλίας διὰ τοὺς μεγάλους λογίους οὐμανιστὰς τῆς αὐλῆς τῶν Παλαιολόγων, τὸν Πλήθωνα καὶ τὸν Ἑρμώνυμον καὶ τοὺς ἄλλους.

Ἀπὸ τὸ ἔξω μέρος τοῦ γάμμα τὸ κτήριο ἐφθάνε μέχρι σχεδὸν τοῦ διὰ τοῦ τείχους τῆς ἄνω Χώρας ὠχυρωμένου χείλους τοῦ πλατώματος καταλειπο-

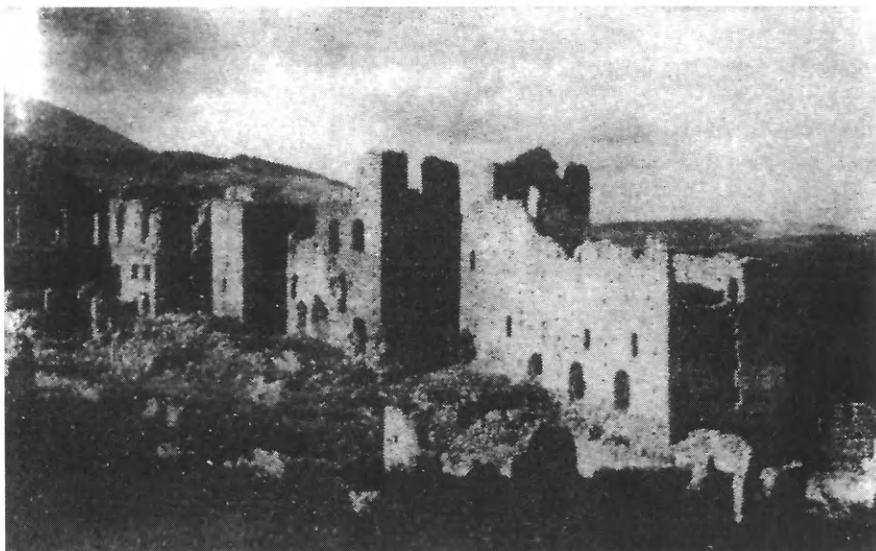

Εἰκ. 7. Ἀποψὶς τῆς ἀνατολικῆς πτέρυγος τῶν παλατίων ἀπὸ νότου.

μένου μεταξὺ τῶν δύο στενοῦ σχετικῶς διαδρόμου (6 ἕως 8 μ.) ἀπὸ τοῦ ὁποίου θαυμασία εἶναι ἡ θέα πρὸς τὸν Πάρνωνα καὶ τὴν πεδιάδα τοῦ Εὐρώτα. Νομίζω διὰ τοῦτο ὅτι ὅχι ἡ ἐσωτερικὴ αὐλὴ ἀλλ' ὁ ἐξωτερικὸς στενὸς διάδρομος πρέπει μᾶλλον νὰ εἶναι ἡ «περίοδος τῆς βασιλοπούλλας», ἣν ἀναφέρει ἡ παράδοσις.

Ἐκ τῶν δύο σκελῶν ἡ πτερύγων τοῦ γαμματοειδοῦς συγκροτήματος θὰ ἐξετάσωμεν κατ' ἀρχὰς τὴν ἀνατολικήν<sup>1</sup>. Αὕτη παρουσιάζει ἐν κατόψει μορφήν πριονοειδῆ ἀκανόνιστον (εἰκ. 6) μὲ ἀλλεπαλλήλους δηλαδὴ ἐξοχὰς (εἰκ. 6, 7) ὀφειλομένας προφανῶς εἰς τὸ γεγονὸς ὅτι τ' ἀποτελοῦντα τὴν πτέρυγα διαμερίσματα δὲν ἐκτίσθησαν ἐξ ἀρχῆς ἐπὶ τῇ βάσει ἐνιαίου τινὸς σχεδίου ἀλλὰ κατὰ τμήματα προστιθέμενα ἐκάστοτε ἀναλόγως τῶν παρουσιαζομένων

<sup>1</sup> Κυρίως εἰπεῖν ἡ πτέρυξ αὕτη εἶναι βορειοανατολική (ὄρα προσανατολισμὸν ἐν τῷ σχεδίῳ τῆς κατόψεως εἰκ. 6). Χάριν ἐν τούτοις εὐκολίας θὰ ὀνομάζωμεν ἐφεξῆς τὸ μὲν ἐν σκέλος ἀνατολικόν, τὸ δὲ ἄλλο νότιον.

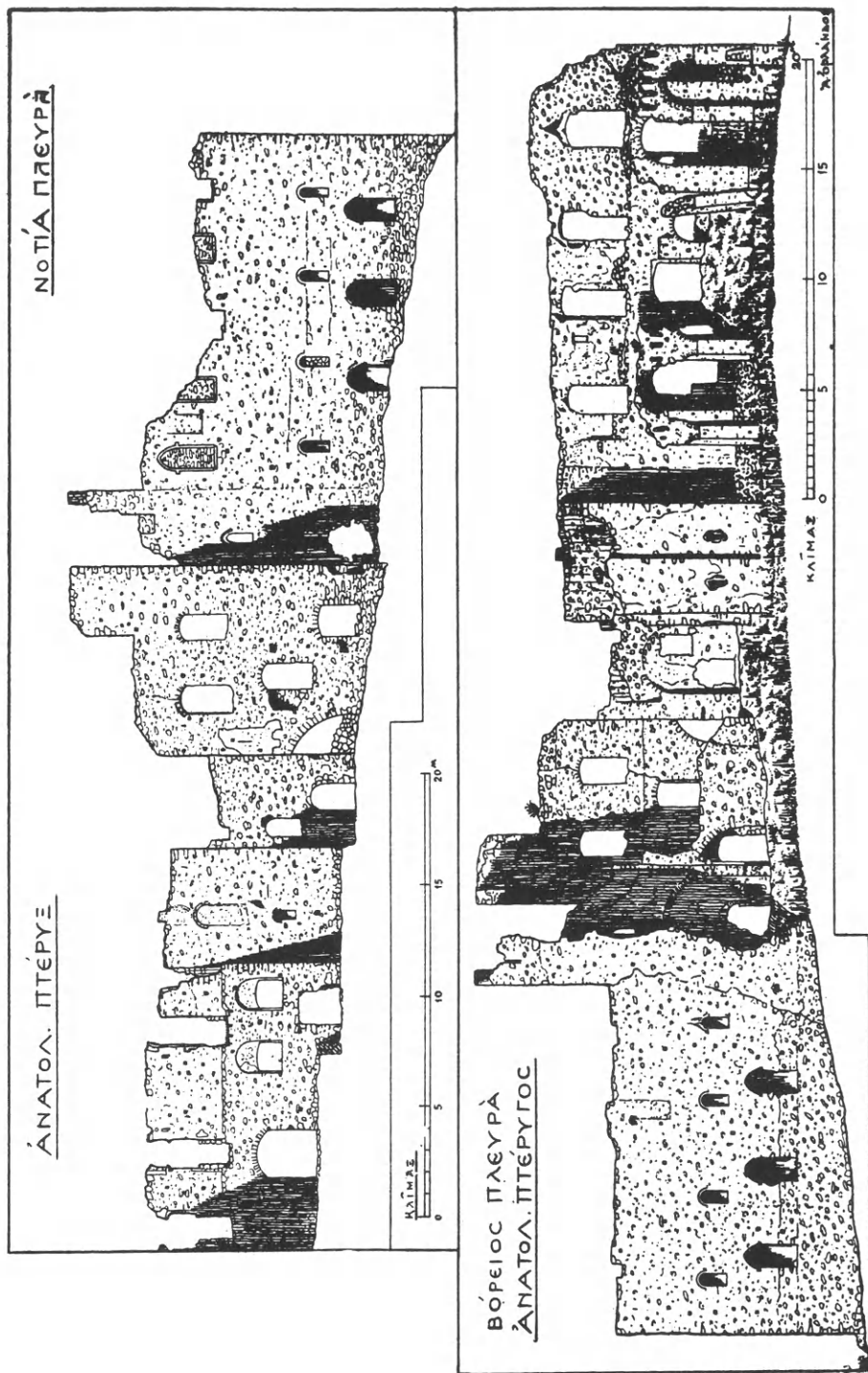

Εἰκ. 8. Γεωμετρικαὶ προβολαὶ τῶν δύο μακρῶν πλευρῶν τῆς ἀνατολικῆς πτέρυγος τῶν παλατίων.

ἀναγκῶν. Τοῦτο ἄλλως τε ἀποδεικνύεται οὐ μόνον ἐκ τῆς συνθέσεως, ἥτις οὐδεμίαν παρουσιάζει ἐνότητα ἀλλὰ καὶ ἐκ τοῦ ἀνοργάνου τρόπου συνδέσεως τῶν ἀπαρτιζόντων τὴν πτέρυγα στοιχείων.

Κτίσματα τῆς α' περιόδου (1250-1350). Ἡ ἐξέτασις τῆς σχέσεως

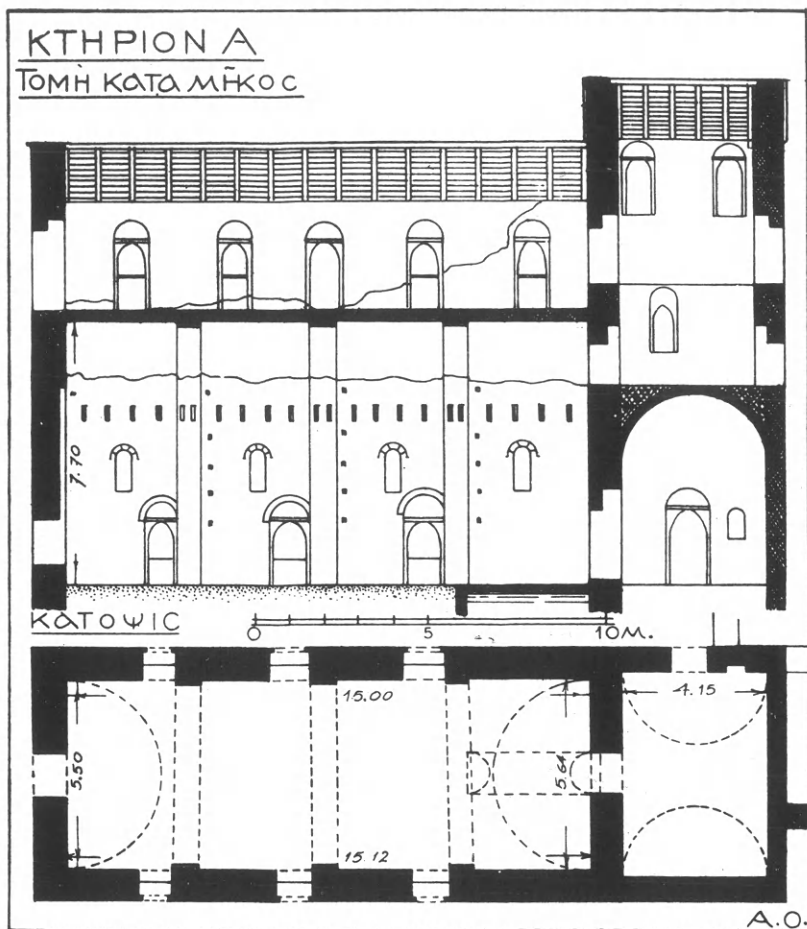

Εἰκ. 9. Κάτοψις καὶ κατὰ μῆκος τομή τοῦ κτηρίου Α.

τῶν διαφόρων τμημάτων τῆς ἀνατολικῆς πτέρυγος ἀποδεικνύει ὅτι πρώτη χρονολογικῶς θὰ κατεσκευάσθῃ ἡ ἄκρα αἵθουσα Α (εἰκ. 6 καὶ 9). Αὕτη ἔχουσα σχῆμα ἐπιμήκους ὀρθογωνίου, ἐσωτερικῶν διαστάσεων  $5,60 \times 15,10$ , ἐκαλύπτετο ποτὲ διὰ κυλινδρικῆς ἐκ μικρῶν σχετικῶς πωρολίθων καμάρας, βαινούσης ἐπὶ τριῶν πλατειῶν (0,75) ἐνισχυτικῶν ζωνῶν (εἰκ. 10). Ἡ κλεῖς τῆς καμάρας αὐτῆς εὐρίσκετο εἰς ὕψος 7,70 ἀπὸ τοῦ δαπέδου, διακρίνονται δ' ἐπὶ τῶν μακρῶν

τοιχών αἱ μεγάλαι ὀρθογώνιοι ὀπαι εἰς τὰς ὁποίας ἐπακτάθησαν οἱ ὀριζόντιοι στρωτῆρες τῶν διὰ τὴν καμάραν χρησιμοποιηθέντων ξυλοτύπων (εἰκ. 9). Ὑπεράνω τῆς αἰθούσης ὑπῆρχεν ὄροφος ξυλόστεγος, οὗτινος διακρίνονται σαφῶς ἐπὶ τοῦ δυτικοῦ τοίχου αἱ κεκλιμένοι γραμμαὶ τοῦ ἀετώματος, μαρτυροῦσαι ὅτι δὲν ὑπῆρχεν ὑπεράνω ἄλλος ὄροφος. Τοῦτο ἄλλως τε θὰ ἡδυνάτο τις νὰ συμπεράνῃ καὶ ἐκ τοῦ μικροῦ πάχους (0,50) τῶν τοίχων τοῦ πρώτου ὀρόφου ἐν ἀντιδιαστολῇ πρὸς τὸ μέγα (0,92) πάχος τῶν τοίχων τοῦ ἰσογείου.

Ἡ ἰσόγειος αἴθουσα, ἀποτελοῦσα πιθανώτατα τὸ τόσον συχνὰ ὑπὸ τῶν βυζαντινῶν-μνημονευόμενον *τρίκλιον*, ἦτοι αἰθουσαν ὑποδοχῶν, γευμάτων καὶ ἐν γένει συγκεντρώσεως, ἔφερε κατὰ τὰς μακρὰς αὐτῆς πλευρὰς ἀνὰ τρία παράθυρα πλάτους 1,00 - 1,10, ὧν τὰ πώρινα πλαίσια, ἀποσπασθέντα ὑπὸ τῶν κτιστῶν τῆς νέας Σπάρτης ἀναζητούντων ἐτοιμοὺς λαξευτοὺς λίθους χάριν τῆς νέας πόλεως<sup>1</sup>, ἦσαν τοξωτά.

Ἐφερον δὲ τὰ παράθυρα ἐξωτερικῶς μὲν ὑπέρθυρα τόξα τεθλασμένα, ὧν σώζονται σήμερον μόνον τὰ ἐκ δύο σειρῶν ἐρυθρῶν πλίνθων περιθώρια (εἰκ. 11 Α), ἐσωτερικῶς δὲ ἄλλ' εἰς ὑψηλοτέραν στάθμην ἡμικυκλικὴν βάθυνσιν (εἰκ. 11 Α τομή). Τὰ ἀνοίγματα τῶν ἐκλείοντο δι' ὑαλοστασίων προσαρμοζομένων ἐπὶ ὀρθογωνίων τετραξύλων, ὧν τὰ μὲν ὀριζόντια ξύλα εἰσέδουν εἰς σωζομένας ἐγκοπὰς τῶν ἐκατέρωθεν τοίχων, τὰ δὲ κατακόρυφα ἐτοποθετοῦντο ὀπισθεν τῶν ἐξεχόντων πωρίνων πλαισίων. Ἐφερον δὲ τὰ παράθυρα εἰς τὸ κάτω μέρος κτιστὰ στηθαῖα πάχους 0,55 καὶ ὕψους 0,60, ὧν διετηρήθη ἐν καὶ μόνον κατὰ τὴν νότιον πλευρὰν τῶν λοιπῶν κατεδαφισθέντων.



Εἰκ. 10. Τὸ ἐσωτερικὸν τῆς αἰθούσης Α.

<sup>1</sup> Προφανῶς εἰς τὴν ὑπὸ τῶν κτιστῶν τούτων μεγάλην καταστροφὴν τῶν κτηρίων τοῦ παλαιοῦ Μυστρᾶ ἀναφέρεται καὶ ἡ λαϊκὴ μοῦσα ψάλλουσα μὲ πόνον:

«Παρώρι μὲ τὰ κρύα νερά κι' Ἀηγιάννη μου μὲ τ' ἄνθη  
καὶ σὺ περήφανε Μυστρᾶ σὰς χάλασε μιὰ Σπάρτη!»

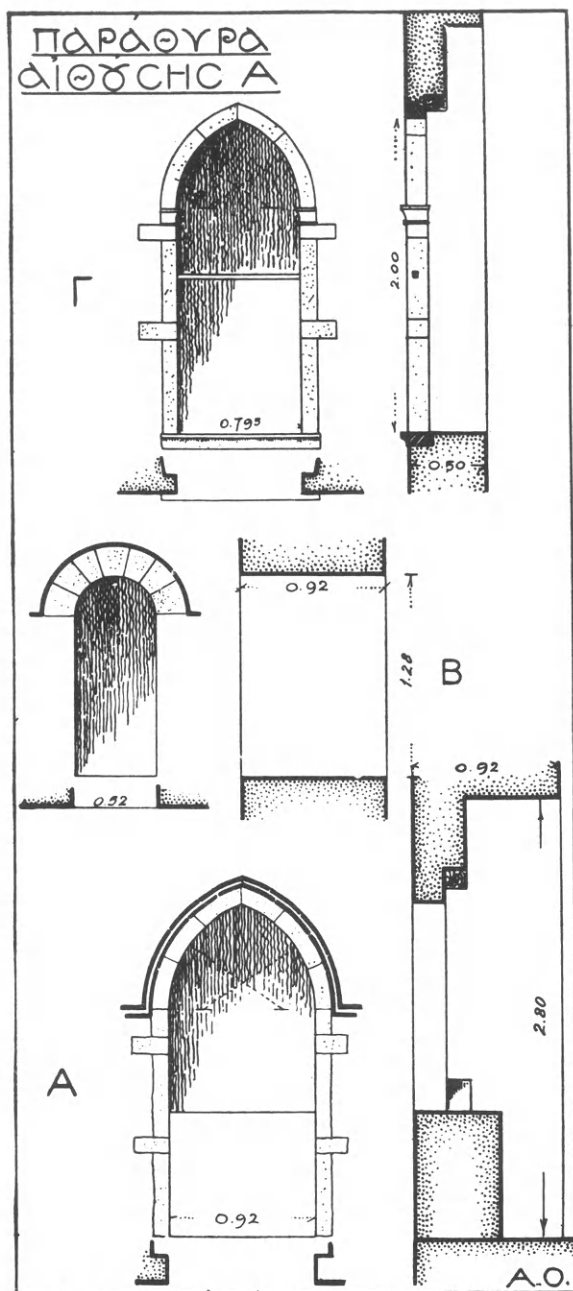

Εἰκ. 11. Παράθυρα τῆς αἰθούσης Α καὶ τοῦ ὑπερθεν αὐτῆς ὀρόφου.

Ἐν ἀντιθέσει πρὸς τὰ κάτω παράθυρα αἱ ὀλίγον ὑπεράνω αὐτῶν ἀναγόμεναι στεναὶ φωτιστικαὶ θυρίδες ἔχουσι τὰ πώρινα ὑπερθύρα αὐτῶν ἡμικυκλικά καὶ ἄνευ ἐσωτερικῆς βαθύνσεως (εἰκ. 11, Β). Εἶναι δ' αὗται τέσσαρες τὸν ἀριθμὸν ἐφ' ἐκάστης πλευρᾶς καὶ ἀσυμμέτρως πρὸς τὰ κάτω ἀνοίγματα τοποθετημένοι. Ἐπὶ τῶν στενῶν πλευρῶν τῆς αἰθούσης ὑπῆρχον κατὰ μὲν τὴν ἀνατολικὴν μεγάλη τοξωτὴ βάθυνσις (niche) (εἰκ. 12) κάτωθεν δ' αὐτῆς ἀκαθορίστου σχήματος ἀνοίγμα, κατὰ δὲ τὴν δυτικὴν θύρα μετὰ μαρμαρίνου κατωφλίου καὶ τοξωτοῦ μετὰ βαθύνσεως ὑπερθύρου.

Πολὺ κομψότερα καὶ πολυτελέστερα ἦσαν τὰ ἐντειχισμένα σήμερον παράθυρα τοῦ ἄνω ὀρόφου. Τινὰ τούτων διασώζουσιν εἰσέτι τὰ πώρινα πλαίσια αὐτῶν (εἰκ. 11, Γ) καὶ τὰ ἐπ' αὐτῶν, μέσφ κορινθιάζοντος κιονοκράνου, βαίνοντα εἰς σχῆμα τεθλασμένου τόξου ὑπερθύρα. Ὡς δὲ τὰ κάτω ἀνοίγματα οὕτω καὶ τὰ ἄνω ἔφερον ἐσωτερικῶς ἡμικυκλικὴν βάθυνσιν καὶ ὑαλοστάσια μετὰ ξυλίνων τετραξύλων (κάσσεσ), ἀντὶ δὲ στηθαίου ὀριζοντίαν, σιδηρᾶν πιθανῶς, ράβδον, ἥς σῶ-



ζονται τὰ ἐπὶ τῶν σταθμῶν ἵχνη πακτώσεως. Κατὰ τὴν πρὸς τὴν αὐλὴν βλέπουσαν πλευρὰν διετηρήθησαν ἐν ὅλῳ ἢ ἐν μέρει τέσσαρα παράθυρα τοῦ ἄνω ὁρόφου διατεταγμένα ἀνὰ δύο ἐκατέρωθεν ἐξώστου, οὕτινος σώζονται μόνον τμήματα τῶν πωρίνων κιλλιβάντων (φουρουσιῶν) ἐφ' ὧν ἐστηρίζετο (εἰκ. 13). Τοιοῦτος ἐξώστης θὰ ὑπῆρχε βεβαίως καὶ κατὰ τὴν πρὸς τὴν πεδιάδα βλέπουσαν πλευρὰν, ἐνθα διασώζονται εἰσέτι λείψανα τινὰ τῶν ποδιῶν τῶν παραθύρων. Ἐξώστης ὑπῆρχε πιθανώτατα καὶ κατὰ τὴν στενὴν ἀνατολικὴν πλευρὰν τοῦ ἄνω ὁρόφου, ἣτις σήμερον εἶναι κατὰ τὸ πλεῖστον κατεστραμμένη. Συνηθίζοντο ἄλλωστε οἱ ἐξῶσται εἰς τὰ παλάτια ὡς ἀποδεικνύει τὸ λεγόμενον ἀνάκτορον τοῦ Πορφυρογεννήτου (Τεκφούρ - Σεράι) ἐν Κωνσταντινουπόλει<sup>1</sup>.

Ὀλίγον κάτωθεν τῆς στάθμης τοῦ दाπέδου τοῦ ὁρόφου ὑπάρχουσιν ἐντειχισμένοι ἐγκαρσίως πρὸς τὸ πάχος τοῦ τοίχου πῆλιννοι πρὸς τὰ ἔξω κεκλιμένοι σωλῆνες (εἰκ. 12). Τοιοῦτοι σωλῆνες εὐρίσκονται εἰς τὸ αὐτὸ μέρος καὶ εἰς ἄλλας οἰκίας τοῦ Μυστρά, ἐχρησίμευον δὲ πιθανῶς διὰ τὴν ἀποχέτευσιν τῶν ἐκ τοῦ καθαρισμοῦ τῶν πατωμάτων προερχομένων ἀκαθάρτων ὑδάτων.

Ἡ τοιχοποιία τῆς αἰθούσης Α ἀποτελεῖται ἐκ κοινῶν ἀκανονίστων λίθων μετ' ἀτάκτως παρεμβالλομένων τεμαχίων πλίνθων. Ἐξωτερικῶς καὶ ἐσωτερικῶς δὲν φαίνεται νὰ ἔφερε κονίαμα· τοῦτο τουλάχιστον συνάγεται ἐκ τῆς παρουσίας τοῦ παχέος καὶ ἐπιμελοῦς μιστρίσματος, ὅπερ φέρουσιν οἱ τοῖχοι.

Κατὰ τὴν δυτικὴν πλευρὰν τῆς αἰθούσης Α ἦτο προσκεκολλημένος τετράγωνος, τετραώροφος πύργος, οὕτινος σήμερον σώζονται αἱ τρεῖς μόνον πλευраί, τῆς τετάρτης καταπεσούσης μέχρι τῶν θεμελίων (εἰκ. 6). Καὶ τὸ μὲν ἰσόγειον τοῦ πύργου τούτου (Α<sub>1</sub>), χρησιμεῖον ὡς προθάλαμος τῆς μεγάλης αἰθούσης, ἐκαλύπτετο δι' ἐγκαρσίας κυλινδρικής ἐκ πωρολίθων καμάρας (ὑψ. κλειδὸς 5.50), οἱ δὲ δύο ἄνω ὁροφοὶ εἶχον ξύλινα πατώματα (πάτους<sup>2</sup>), ὡς εἰκάζεται ἐκ τῶν

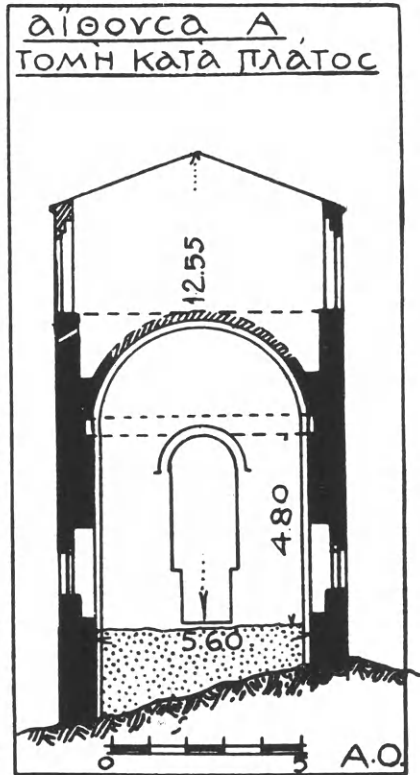

Εἰκ. 12. Κατὰ πλάτος τομὴ τῆς αἰθούσης Α καὶ τοῦ ὑπερθεῖν ὁρόφου.

<sup>1</sup> Millingen, Byzantine Constantinople, London 1898 πίναξ ἔναντι σ. 110.

<sup>2</sup> Miklosich - Müller, Acta et diplomata 6,41.

διατηρουμένων ἐπὶ τῶν τοίχων ὀπῶν πακτώσεως τῶν δοκῶν. Τὸ ἰσόγειον διασώζει μίαν θύραν ἐπικοινωνίας πρὸς τὴν αὐλὴν, εἷς τινα δὲ τῶν γωνιῶν αὐτοῦ θὰ ἦτο πιθανῶς τοποθετημένη ἡ ἄγουσα εἰς τοὺς ἄνω ὀρόφους ξυλίνη κλῖμαξ, ἧς δυστυχῶς οὐδὲν ἔχνος διετηρήθη. Ὁ πρῶτος ὄροφος τοῦ πύργου ἔφερε πρὸς τὴν αὐλὴν μικρὸν μετὰ τεθλασμένου τοξοῦτοῦ ὑπερθύρου παράθυ-

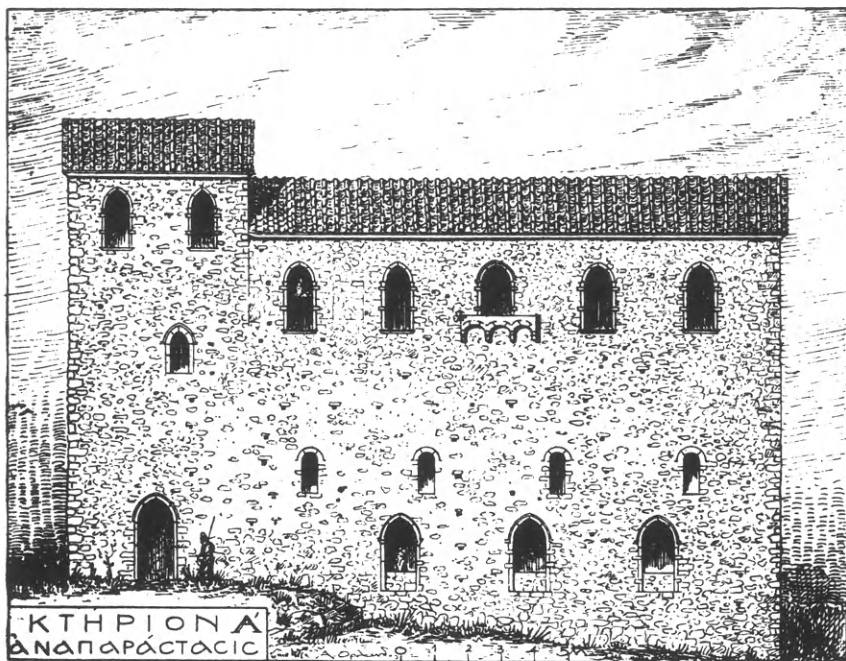

Εἰκ. 13. Ἀναπαράστασις τοῦ κτηρίου Α. Νοτία ὄψις.

ρον καὶ ἕτερον πρὸς τὴν μεγάλην αἵθουσαν. Ὁ δὲ δεῦτερος ὄροφος ἔφερε καὶ αὐτὸς μέγα πρὸς τὴν αὐλὴν ἄνοιγμα καὶ θύραν ἐπικοινωνίας πρὸς τὸν ἄνω ὄροφον τῆς μεγάλης αἵθουσας.

Ὁ πύργος εἶναι ἀσφαλῶς σύγχρονος πρὸς τὴν μεγάλην αἵθουσαν, μεθ' ἧς ἀποτελεῖ σύμπλεγμα, ὅπερ συχνάκις ἐφηρομόζετο εἰς ἀρχοντικάς οἰκίας τοῦ Μυστραῖ. Εἶναι ἀληθές ὅτι ἡ τοιχοποιία του χωρίζεται ἀπὸ τὴν τῆς αἵθουσας διὰ κατακορύφου ἄρμου ὁρατοῦ ἰδίᾳ εἰς τὰ ἄνω μέρη (εἰκ. 8)<sup>1</sup>· ἀλλ' ὁ χωριστικὸς οὗτος ἄρμος εἶναι ἐπίτηδες ἐνταῦθα κατεσκευασμένος· διότι οἱ Βυζαντινοὶ δὲν σινέδεον ὀργανικῶς τοίχους ἔχοντας διάφορα ὕψη ἤτοι ἀνόμοια βάρη λόγῳ τῶν ὁποίων ἡδύνατο νὰ ἐπέλθῃ ἀνομοιόμορφος καθίζησις τοῦ κτηρίου προκαλοῦσα ρήγματα. Τὸ προληπτικὸν τοῦτο τοῦ χωριστικοῦ ἄρμου μέτρον<sup>1</sup> συνιστᾷ

<sup>1</sup> Ἄρμος παρουσιάζεται συχνά καὶ εἰς τοὺς νάρθηκας τῶν ναῶν, οἵτινες δὲν πρέπει διὰ τοῦτο νὰ θεωρῶνται πάντοτε ὡς ἀργότερον κατασκευασθέντες.

καὶ Φίλων ὁ Βυζάντιος<sup>1</sup> προκειμένου περὶ τῶν τειχῶν τῶν πόλεων εἰς τὰ ὁποῖα λέγει ὅτι οἱ πύργοι δὲν πρέπει νὰ κτίζονται μὲ συνεχῇ πρὸς τὰ μεταπύργια τοιχοποιίαν<sup>2</sup> σημειωτέον δ' ὅτι ὁ Φίλων πολὺ ἐξετιμᾷ κατὰ τὸν μεσαίωνα ἀπόδειξις δὲ τούτου εἶναι καὶ τὸ γεγονός ὅτι Κωνσταντῖνος ὁ Πορφυρογέννητος εἶχεν ἐπιμεληθῇ νέας ἐκδόσεως τῆς ὀχυρωματικῆς του. Ὅχι δὲ μόνον χωριστικὸν ἄρμον ἀλλὰ καὶ τόξα ἀντερείσεως συναντῶμεν μεταξύ τοῦ πύργου μας καὶ τοῦ γειτονικοῦ μεταγενεστέρου διαμερίσματος Γ, (εἰκ. 8) ἄλλο τοῦτο προφυλακτικὸν μέτρον πρὸς ἀποτροπὴν τῆς ἐπιβαρύνσεως τῶν θεμελιῶν γειτονικῶν τοίχων, ὅπερ ἐφημερίσθη καὶ εἰς τὰ τεῖχη τῆς Κωνσταντινουπόλεως<sup>3</sup>.

Τὸ κτήριον Α παρῳσιάζει ὡς πρὸς τε τὴν διάταξιν καὶ τὸ σύστημα καλύψεως τοῦ τρικλίνου μεγάλην ὁμοιότητα πρὸς τὰς αἰθούσας τοῦ φραγκικοῦ Κάστρου τοῦ Χλουμουτζίου<sup>3</sup> (Clairmont). Δὲν εἶναι λοιπὸν ἀπίθανον νὰ ἐκτίσθῃ ὑπὸ τῶν Φράγκων κατὰ τὰ ὀλίγα ἔτη τῆς ἐν Μυστρᾷ παραμονῆς των νὰ ἐκρησιμοποιήθῃ δὲ μετὰ τὴν ἀποχώρησίν των ὡς κατοικία τῶν διοικητῶν κατ' ἀρχάς, ὕστερον δὲ ὡς παλάτιον τῶν Καντακουζηνῶν, δεσποτῶν τοῦ Μορέως.

Εἰς ὀλίγων μέτρων ἀπόστασιν πρὸς δυσμὰς τοῦ κτηρίου Α εὐρίσκεται ἕτερον κτήριον Β (εἰκ. 6) ὅπερ, καὶ λόγῳ τῆς ἐπιμελοῦς αὐτοῦ τοιχοποιίας καὶ λόγῳ τῶν θολωτῶν αὐτοῦ κατασκευῶν δύναται νὰ θεωρηθῇ σύγχρονον περίπου πρὸς τὸ Α. Ἀποτελεῖται δὲ τὸ κτήριον Β ἐξ ἑνὸς κυρίου σώματος Β<sub>1</sub> καὶ δύο προσαρτημάτων, ἑνὸς πρὸς ἀνατολὰς Β<sub>2</sub> καὶ ἑτέρου πρὸς βορρᾶν (εἰκ. 8).

Τὸ κύριον σῶμα, ἔχον σχῆμα ὀρθογώνιον, (εἰκ. 14) ἀπετελεῖτο ἐξ ἑνὸς ἰσογείου καὶ ἑνὸς ὀρόφου. Τό τε ἰσόγειον καὶ ὁ ὄροφος φέρουσι κατὰ τὰς μακρὰς αὐτῶν πλευρὰς ἀνὰ δύο, λίαν ἐξεχούσας (0,80 - 1,28) παραστάδας, αἵτινες διαιροῦσι τὸν χῶρον εἰς τρία μέρη, ἥτοι, δύο μεγάλα πρὸς νότον καὶ ἓν στενότερον πρὸς βορρᾶν (εἰκ. 14). Ἐκάστη παραστάς συνηνοῦτο πρὸς μὲν τὴν ἀπέναντι αὐτῆς δι' ἡμικυκλικὸν τόξον, πρὸς δὲ τὴν γειτονικὴν ἢ τὸν τοῖχον διὰ κυλινδρικῆς καμάρας. Ἐπὶ τῶν τόξων δὲ τούτων καὶ τῶν καμαρῶν ἔβαινον ἀσπίδες ἥτοι χαμηλωμένοι σφαιρικοὶ θόλοι (calottes), οἵτινες ἐκάλυπτον τὰ δύο μεγάλα τμήματα. Ἐκ τῶν θόλων αὐτῶν σώζεται σήμερον μόνον ὁ τοῦ πρὸς νότον διαμερίσματος τοῦ ἰσογείου, τῶν λοιπῶν πάντων καταπεσόντων.

Διάφορος ἦτο ἡ κάλυψις τοῦ πρὸς βορρᾶν στενοῦ διαμερίσματος, ὅπερ κατὰ μὲν τὸ μεγαλύτερον πρὸς ἀνατολὰς τμήμα του ἐκαλύπτετο δι' ἐγκαρσίας κυλινδρικῆς ἐκ πωρολίθων καμάρας, ἥς σώζονται αἱ γεννήσεις (εἰκ. 14), κατὰ

<sup>1</sup> Πβλ. De Rochas d'Aiglun, Traité de fortification par Philon de Byzance, Paris 1878 σ. 52.

<sup>2</sup> A. Choisy, L'art de bâtir chez les Byzantins, Paris 1883 σ. 112.

<sup>3</sup> Ὅρα εἰκόνα αὐτῆς καὶ περιγραφὴν παρὰ Traquair, B. S. A. τ. XIII (1906-7) σ. 273 πίν. IX καὶ G. Sotiriou, J. I. A. N. τ. XIX σελ. 274 σημ. 1 πβλ. καὶ Ν. Ἑλληνομνήμονα τ. 13 (1917) σ. 477 ἔ.

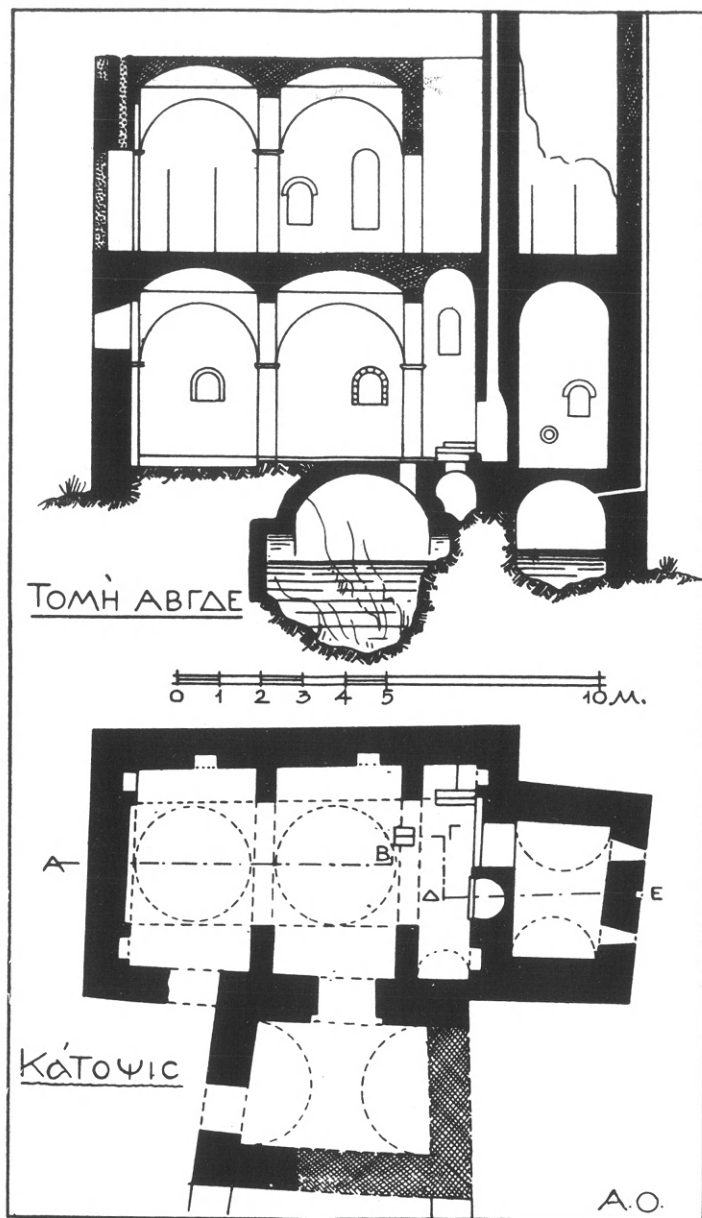

Εἰκ. 14. Κάτοψις καὶ τομὴ τοῦ διαμερίσματος Β.

τὴν πρώτην βαινούσης ἀλλ' εἰς ὑψηλοτέραν στάθμην ἐκείνης εὐρισκομένης. Ἡ διάταξις αὕτη τῶν θόλων ὑποδηλοῖ, ὅτι ὑπὸ τὴν ὑψηλοτέραν καμάραν θὰ εὐρίσκετο ἢ εἰς τὸν ἄνω ὄροφον ἄγουσα κλίμαξ, ἣς καὶ διεσώθησαν πράγματι ἐπὶ τοῦ δαπέδου αἱ πρῶται λίθιναι βαθμίδες (εἰκ. 14). Εἰς δὲ τὸν ὄροφον τὸ ἄνωθεν τῆς χαμηλῆς καμάρας τμήμα θὰ ἦτο πιθανώτατα ὑπαιθρον, σχηματιζομένου ἐνταῦθα φωταγωγοῦ. Τοῦτο τοῦλάχιστον ἐπιβάλλει νὰ δεχθῶμεν ἢ εἰς τὸν ὄροφον τοῦ γειτονικοῦ πύργου ὑπαρξίς παραθύρου βλέποντος πρὸς τὸν φωταγωγόν, ὅπερ παρουσιάζει ἐπιμελῶς ἐκτελεσμένην πρόσοψιν.

δὲ τὸν πρὸς δυσμὰς μυχὸν δι' ἐτέρας κυλινδρικῆς καμάρας, καθέτως πρὸς

Κατὰ τὸν ἐνεργηθέντα τὸ 1917 καὶ 1937 καθαρισμὸν τοῦ ἰσογείου ἀπὸ τῆς καλυπτοῦσης αὐτὸ μεγάλης ἐπιχώσεως εὐρέθησαν ἐπὶ τοῦ δαπέδου ἱκαναὶ μαρμαρίναι πλάκες προερχόμεναι πιθανῶς ἐκ τῆς στρώσεως αὐτοῦ. Ἀπεκαλύφθησαν δ' ἐπίσης καὶ δύο ὀρθογώνιοι ὀπαὶ κείμεναι κατὰ τὸ στενὸν διαμέρισμα (εἰκ. 14), αἵτινες ἐχρησίμευον ὡς στόμιον δύο ὑπογείων δεξαμενῶν, λαξευμένων ἀνωμάλως ἐν τῷ φυσικῷ βράχῳ (εἰκ. 14). Ἡ μία τῶν δεξαμενῶν τούτων, ἢ καὶ μεγαλυτέρα, εὐρίσκεται κάτωθεν τοῦ μέσου διαμερίσματος ἢ δὲ ἄλλῃ κάτωθεν τοῦ στενοῦ. Ἀμφότεραι καλύπτονται διὰ κτιστῆς ἐγκαρσίας κυλινδρικῆς καμάρας καὶ ἔχουσι τὰ τοιχώματα αὐτῶν ἐπικεχρισμένα διὰ παχέος ἐρυθρωποῦ, ὑδραυλικοῦ κονιάματος. Τὸ ὄμβριον ὕδωρ των ἐπρομηθεύοντο αἱ δεξαμεναὶ αὗται ἀπὸ τῆς στέγης τῇ βοηθείᾳ σωλήνων, ὧν τὰ στόμια διατηροῦνται εἰσέτι κατὰ τὴν βάσιν τῶν τοίχων τῶν μακρῶν πλευρῶν.

Κατὰ τὸν βόρειον τοῖχον τοῦ στενοῦ διαμερίσματος καὶ ἀμέσως πρὸ τοῦ στομίου τῆς μικρᾶς δεξαμενῆς ὑπάρχει ἡμικυλινδρική κόγχη (εἰκ. 14), ἣτις, στενουμένη ἄνω προεκτείνεται εἰς κτιστὸν ἐντὸς τοῦ πυρῆνος τοῦ ἄνωθεν τοίχου ἄγωγόν (εἰκ. 14). Πρόκειται λοιπὸν προφανῶς περὶ ἐστίας, ἣς ὁ ὅλον ἐν πρὸς τὰ ἄνω στενούμενος καὶ δι' ὅλου τοῦ ὕψους τοῦ τοίχου διήκων ἄγωγός ἐχρησίμευε πρὸς ἀπαγωγὴν τῶν ἐκ τῆς καύσεως ἀερίων καὶ δημιουργίαν ἐλκύσματος.

Τὸ ἰσόγειον φέρει ἐπὶ τῶν τοίχων τῆς δυτικῆς καὶ τῆς νοτίας πλευρᾶς ἀνὰ δύο ἐπιμελῶς ἐκτισμένας μικρὰς, τοξωτὰς κόγχας εἰς ὕψος 1,40 ὑπὲρ τὸ δάπεδον (εἰκ. 14). Παράθυρα τὸ ἰσόγειον φέρει μόνον δύο καὶ ταῦτα ὑψηλὰ τοποθετημένα (εἰκ. 14), τὸ μὲν ἐπὶ τοῦ νότιου τοίχου πρὸς τὴν αὐλήν, τὸ δὲ ἐπὶ τοῦ δυτικοῦ τοίχου τοῦ βορείου στενοῦ διαμερίσματος. Ἐκ τῆς ὑπάρξεως δὲ τοῦ τελευταίου τούτου ἐνταῦθα, ὡς καὶ τῶν ἀντιστοίχων τοῦ ὀρόφου, προκύπτει ὅτι ἀρχικῶς τὸ κτήριο Β ἴστατο ἐλεύθερον καὶ εἶναι ἐπομένως προγενέστερον τοῦ γειτονικοῦ Δ. Θύρας ἐξωτερικὰς τὸ ἰσόγειον δὲν ἔφερε, τὸ δὲ κατὰ τὴν πρὸς τὸ προσάρτημα Β<sub>2</sub> γωνίαν παρατηρούμενον χάσμα (εἰκ. 6) δὲν εἶναι κανονικὸν ἀνοιγμα ἀλλὰ τυχαῖον χάλασμα τοῦ τοίχου. Φέρει ὅμως τὸ ἰσόγειον δύο ἐσωτερικὰς θύρας ἐπικοινωνίας πρὸς τὰ παραρτήματα αὐτοῦ ἥτοι πρὸς τὸ Β<sub>2</sub> καὶ τὸν πύργον.

Ὁ ὄροφος τοῦ κυρίου σώματος ἔφερεν ἐν ἀντιθέσει πρὸς τὸ ἰσόγειον μεγάλα τοξωτὰ παράθυρα, ὧν ἐν, βλέπον πρὸς τὴν αὐλήν, ἐφωράθη μεταγενεστέρως μεταβληθὲν εἰς ἐστίαν, χάριν τῆς ὁποίας κατεσκευάσθη ἐντὸς τοῦ ὑπερθεῖν τοίχου ἀγωγὸς καταλήγων εἰς τὴν σωζομένην εἰσέτι καπνοδόχον (εἰκ. 8).

Ἐκ τῶν προσαρτημάτων τοῦ κυρίου σώματος τὸ μὲν B<sub>2</sub>, σχήματος ἐλαφρῶς τραπεζοειδοῦς (εἰκ. 6), ἐκαλύπτετο διὰ κυλινδρικής ἐκ πωρολίθων καμάρας ἡρειπωμένης μὲν σήμερον πλὴν σαφῶς κατὰ τὰς γεννήσεις τῆς διακρινομένης. Τὸ διαμέρισμα τοῦτο θὰ ἐχρησίμευεν ἀναμφιβόλως ὡς προθάλαμος τοῦ κυρίου σώματος καὶ τοῦ μετ' αὐτοῦ συνεχομένου πρὸς βορρᾶν πύργου. Οὗτος ἀπαρτιζόμενος ἐξ ἰσογείου καὶ ὀρόφου ἔφερεν ὑπὸ τὸ δάπεδον αὐτοῦ θολωτὴν δεξαμενὴν (εἰκ. 14) δεχομένην τὰ ὕδατα τῶν βροχῶν τῇ βοήθειᾳ ἀγωγοῦ κατακορύφου, ἐντοιχισθέντος ἐντὸς ὀρθογωνίου ἐγκοπῆς τοῦ τοιχώματος τῆς βορείου πλευρᾶς τοῦ πύργου (εἰκ. 8 καὶ 14). Ὁ ὀχετὸς οὗτος καμπτόμενος ὀλίγον κάτωθεν τοῦ ἰσογείου δαπέδου ὠδήγει τὰ ὕδατα τῆς στέγης εἰς τὴν δεξαμενὴν, ὡς δεικνύει ἡ εἰκὼν 14. Τὸ ἰσόγειον τοῦ πύργου καλυπτόμενον διὰ κυλινδρικής καμάρας ἐφωτίζετο διὰ δύο μικρῶν πολεμιστροειδῶν παραθύρων, τομῆς τραπεζίου, ἀνοιγομένων ἐπὶ τῆς βορείου πλευρᾶς αὐτοῦ, ἔφερε δ' ἐπὶ τοῦ δυτικοῦ τοίχου μίαν τοξωτὴν κόγχην καὶ εἰς ὕψος 1,00 μ., ἀπὸ τοῦ δαπέδου μεγάλην κυκλικὴν ὀπὴν ἀπαγωγοῦ σωλῆνος (εἰκ. 14), ὅστις, διαπερῶν τὸν τοῖχον μὲ κλίσιν πρὸς τὰ ἔξω, ἀπωχέτευε τὰ ἀκάθαρτα ὕδατα. Ἄλλη δὲ πάλιν ὀπὴ ἀποχετεύσεως, τετράγωνος αὐτῇ, ὑπῆρχεν ἐπὶ τοῦ ἀνατολικοῦ τοίχου τοῦ πύργου εἰς τὸ ὕψος τοῦ δαπέδου. Ὁ ἄνω ὄροφος τοῦ πύργου ἔφερε μεγάλα τοξωτὰ ἀνοίγματα καὶ θὰ ἦτο κατοικήσιμος.

Καὶ ἤδη ἐρωτᾶται: ποῖος ἦτο ὁ προορισμὸς τοῦ κτηρίου τούτου; Ἄν ἀποβλέψη τις εἰς τινὰ χαρακτηριστικὰ στοιχεῖα τοῦ ἰσογείου ὡς π.χ. τὴν ὑπαρξιν μεγάλης ἐστίας, τὴν παρουσίαν νεροχυτῶν ἐν τῷ γειτονικῷ πύργῳ, τὴν διὰ μαρμαρίνων πλακῶν στρώσιν του, τὴν παρουσίαν τριῶν δεξαμενῶν καὶ τέλος τὸ σύστημα τῆς καλύψεως αὐτοῦ, τείνει νὰ παραδεχθῇ μετὰ πολλῆς πιθανότητος, ὅτι τὸ μὲν ἰσόγειον θὰ προωριζέτο ὡς μαγειρεῖον<sup>1</sup>, ὁ δὲ ὄροφος, ὡς φέρων μεγάλα παράθυρα κλπ., θὰ ἐχρησίμευεν ὡς κατοικία, πρὸς ἣν τὸ μαγειρεῖον συνεκινῶναι ἀπ' εὐθείας διὰ στενῆς ἐσωτερικῆς κλίμακος (εἰκ. 14).

Μὴ ὑπάρχοντος ἐν Μυστρᾷ ὕδραγωγοῦ σωλῆνος κομίζοντος τὸ ὕδωρ πηγῆς τινος εἰς τὰ παλάτια ἐγίνετο διὰ τὸ μαγειρεῖον χρῆσις τοῦ ἐν ταῖς κάτωθεν αὐτοῦ δεξαμεναῖς συλλεγομένου ὀμβρίου ὕδατος, ὅπερ ἀντλούμενον ἐντὸς τοῦ κτηρίου θὰ ἐξυπηρέτει τὰς μαγειρικὰς καὶ ἄλλας οἰκιακὰς ἀνάγκας,

<sup>1</sup> Μαγειρεῖα ἐν τῷ ἰσογείῳ συνηθίζοντο καὶ εἰς τὰ μεσαιωνικὰ κτήρια τῆς Δύσεως πβλ. Otto Piper, Abriss der Burgenkunde, Berlin und Leipzig 1914 σ. 89.



μεθ' ὃ θὰ ἀπωχετεύετο διὰ τοῦ ἐξωτερικοῦ ὀχετοῦ (εἰκ. 14). Εἰς τὸ ἰσόγειον τοῦ πύργου θὰ ἦτο πιθανῶς ἐγκατεστημένον τὸ πλυντήριο.

Κτίσματα τῆς β' περιόδου (1350-1400). Τὰ κτήρια Α καὶ Β ἄτινα, ὡς εἶδομεν, ἴσταντο μεμονωμένα κατὰ τὴν α' περίοδον, συνηνώθησαν ἀργότερον διὰ τοῦ ὑψηλοῦ ὀρθογωνίου κτηρίου Γ (εἰκ. 6). Συγχρόνως δὲ πρὸς τὸ Γ προσεκολλήθη πρὸς δυσμὰς τοῦ Β ἕτερον μέγα οἰκοδόμημα, τὸ Δ, συγκείμενον ἐκ πολλῶν διαμερισμάτων. Ἡ τοιχοποιία τῶν νέων κτηρίων Γ καὶ Δ ἀποτελεῖται μὲν καὶ αὕτη ἐξ ἀκανονίστων λίθων καὶ τεμαχίων πλίνθων, ἀλλ' ὁ τρόπος τῆς δομῆς τῆς διαφέρει τῆς τῶν Α καὶ Β· διότι προωρίζετο νὰ φέρῃ καὶ ἐπίχρισμα ἐκ κονιάματος. Ὑπάρχουν ὅμως δύο ἄλλαι οὐσιώδεις διαφοραὶ μεταξὺ τῶν κτηρίων Γ καὶ Δ καὶ τῶν Α καὶ Β, πείθουσαι ὅτι τὰ κτήρια Γ καὶ Δ εἶναι μεταγενέστερα. Ἡ πρώτη τούτων συνίσταται εἰς τὸ ὅτι τὸ ἰσόγειον τῶν νέων κτηρίων δὲν εἶναι θολωτόν, ἡ δὲ δευτέρα, ὅτι τὰ παράθυρά των δὲν ἔχουσιν ἡμικυκλικά ἢ τεθλασμένα τόξα ὡς ὑπέρθυρα, ἀλλὰ τόξα χαμηλωμένα καὶ δὴ ἄνευ ἐσωτερικῶν βαθύνσεων. Τὸ εἶδος τοῦτο τοῦ τόξου (τὸ χαμηλωμένον) φαίνεται ὅτι εἰσῆχθη εἰς τὴν βυζαντινὴν ἀρχιτεκτονικὴν ἀπὸ τῶν μέσων τοῦ 14<sup>ου</sup> αἰῶνος, καθ' ἣν ἐποχὴν καὶ ἐν τῇ Δύσει ἤρχισαν ἐφαρμοζόμεναι αἱ «ἀσθενεῖς» κατασκευαὶ τῶν τρικέντρων τόξων<sup>1</sup>. Κατὰ ταῦτα τὰ μὲν κτήρια Α καὶ Β πρέπει νὰ ταχθῶσιν εἰς τοὺς μεταξὺ τοῦ 1250 καὶ τοῦ 1350 χρόνους τὰ δὲ Γ καὶ Δ εἰς τοὺς μεταξὺ τοῦ 1350 καὶ τοῦ 1400.

Τὸ κτήριο Γ δὲν παρουσιάζει τι τὸ ἰδιαιτέρον. Εἶναι μία τετραώροφος κατασκευή, τῆς ὁποίας ὀρθία διατηρεῖται μόνον ἡ πρὸς τὴν αὐλὴν βλέπουσα πλευρά, ἐν ᾗ ἡ βόρειος σώζεται εἰς μικρὸν μόνον ὕψος ὑπὲρ τὸ ἰσόγειον. Χαρακτηριστικὴ εἶναι ἡ ἐν τῷ ἰσογείῳ τοῦ κτηρίου τούτου χορῆς τόξων ἐν σχήματι τετάρτου κύκλου (εἰκ. 8) ἐρειδομένων ἐπὶ τῶν παλαιότερων οἰκοδομῶν καὶ προοριζομένων πρὸς μεταφορὰν τῶν βαρῶν ἢ τῶν ὠθησέων ὑφισταμένων τοίχων πέραν τῆς βάσεως τῶν νέων. Ἐν τῷ ὑπ' ὅψιν κτηρίῳ Γ ὑπάρχουσι δύο τοιαῦτα τόξα: ἐν πρὸς τὴν αὐλὴν ἐν ἐπαφῇ πρὸς τὸ κτήριο Β (εἰκ. 8, ἄνω) καὶ ἕτερον πρὸς βορρᾶν ἐν ἐπαφῇ πρὸς τὸν πύργον Α. (εἰκ. 8, κάτω).

Τὰ δωμάτια τῶν ὀρόφων, προοριζόμενα πιθανώτατα ὡς *κουβουκλεία* ἤτοι ὡς κοιτῶνες πιθανῶς τῶν ὑπασπιστῶν, ἔχουσι τοὺς τοίχους ἐπιπέδους καὶ τὰ πατώματα ξύλινα. Εἰς τὴν ΝΑ γωνίαν τοῦ τρίτου καὶ τετάρτου ὀρόφου διακρίνεται εἰσέτι ἡ διαγωνίως τοποθετημένη ἐστία. Ἡ στέγη θὰ ἦτο βεβαίως ξυλίνη καὶ δικλινής.

Τὸ σημαντικώτερον διώροφον κτήριο Δ ὅπερ, θὰ ἐχρησίμευεν ὡς κατοικία τῆς οἰκογενείας τῶν δεσποτῶν, ἔχει ἐν κατόψει σχῆμα ὀρθογώνιον (εἰκ. 15) πρὸ τῆς βορείου μακρᾶς πλευρᾶς τοῦ ὁποίου ἐξετείνετο ἀνοικτὴ στοὰ

<sup>1</sup> Simpson, A history of architectural development τ. III (1909) σ. 12.

(εἰκ. 15 καὶ εἰκ. 16)  $\Delta_6$ . Τὸ ὀρθογώνιον διαιρεῖται διὰ τριῶν ἐγκαρσίων τοίχων εἰς τρία κατὰ μῆκος διαμερίσματα  $\Delta_1$ ,  $\Delta_2$ ,  $\Delta_3$ ,  $\Delta_4$ ,  $\Delta_5$  καὶ  $\Delta_7$ . (εἰκ. 15). Ἐν τῷ ἰσογείῳ τὰ κατὰ μῆκος διαμερίσματα συγκοινωνοῦσι πρὸς ἀλλήλα διὰ μικρῶν ἀνοιγμάτων, τὰ δὲ  $\Delta_1$  καὶ  $\Delta_2$  φέρουσι δύο μεγάλας θύρας πρὸς τὴν αὐλήν.  $\Delta_1$  ἄλλων δὲ πάλιν θυρῶν συνεκoinώνουν τὰ δωμάτια  $\Delta_3$ ,  $\Delta_4$  καὶ  $\Delta_5$  τῇ βοη-

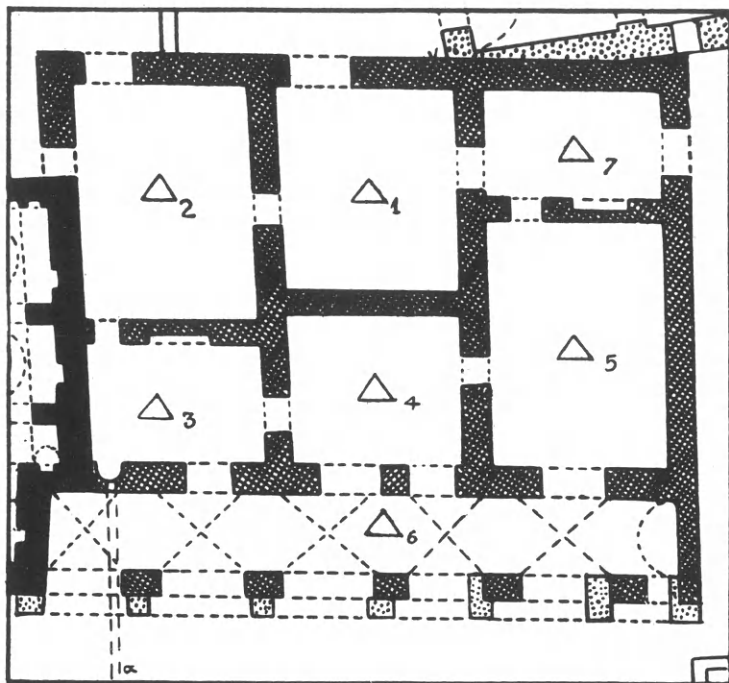

Εἰκ. 15. Κάτοψις τοῦ κτηρίου Δ.

θείᾳ βαθμίδων πρὸς τὴν στοὰν  $\Delta_6$  καὶ τὸν ἔξω ταύτης πρὸς τὸ τεῖχος δρόμον.

Τὰ δωμάτια τοῦ ἰσογείου παρουσιάζουσι τοίχους εὐθεῖς, δύο δὲ μόνον ἐξ αὐτῶν, τὰ  $\Delta_3$  καὶ  $\Delta_7$ , καὶ ἀρμαριοειδεῖς βαθύνσεις (εἰκ. 15). Τοῦ  $\Delta_2$  τὰ παράθυρα, σχεδὸν τετράγωνα ἑξωτερικῶς, φέρουσιν ἰσχυρῶς πρὸς τὰ ἔσω κεκλιμένας ποδιάς, καὶ ὑπεράνω τοῦ ὑπερθύρου ἡμικυκλικὸν τύμπανον (εἰκ. 8, ἄνω). Ἄξιός σημειώσεως εἶναι ὁ κατὰ τὴν βορειοανατολικὴν γωνίαν τοῦ διαμερίσματος  $\Delta_3$  ἔν τε τῷ ἰσογείῳ καὶ τῷ ὁρόφῳ εὗρισκόμενος νιπτῆρ ἢ νεροχύτης (εἰκ. 17) ὅστις ἐσηματίσθη δι' ἡμικυκλικῆς κόγχης ἀνοιχθείσης ἐν τῷ πάχει τοῦ τοίχου. Ἡ ὁπῆ ἀποχετεύσεως, συνεχιζομένη καθ' ὅλον τὸ ὕψος τοῦ ὁρόφου, καταλήγει κάτω εἰς ὑπόνομον πλακοσκεπῇ διήκουσαν ὀριζοντίως κάτωθεν τοῦ δαπέδου τῆς στοᾶς καὶ προεκτεινομένην ἔξω μέχρι τοῦ τείχους τῆς Ἀνω Χώρας (εἰκ. 15, α).

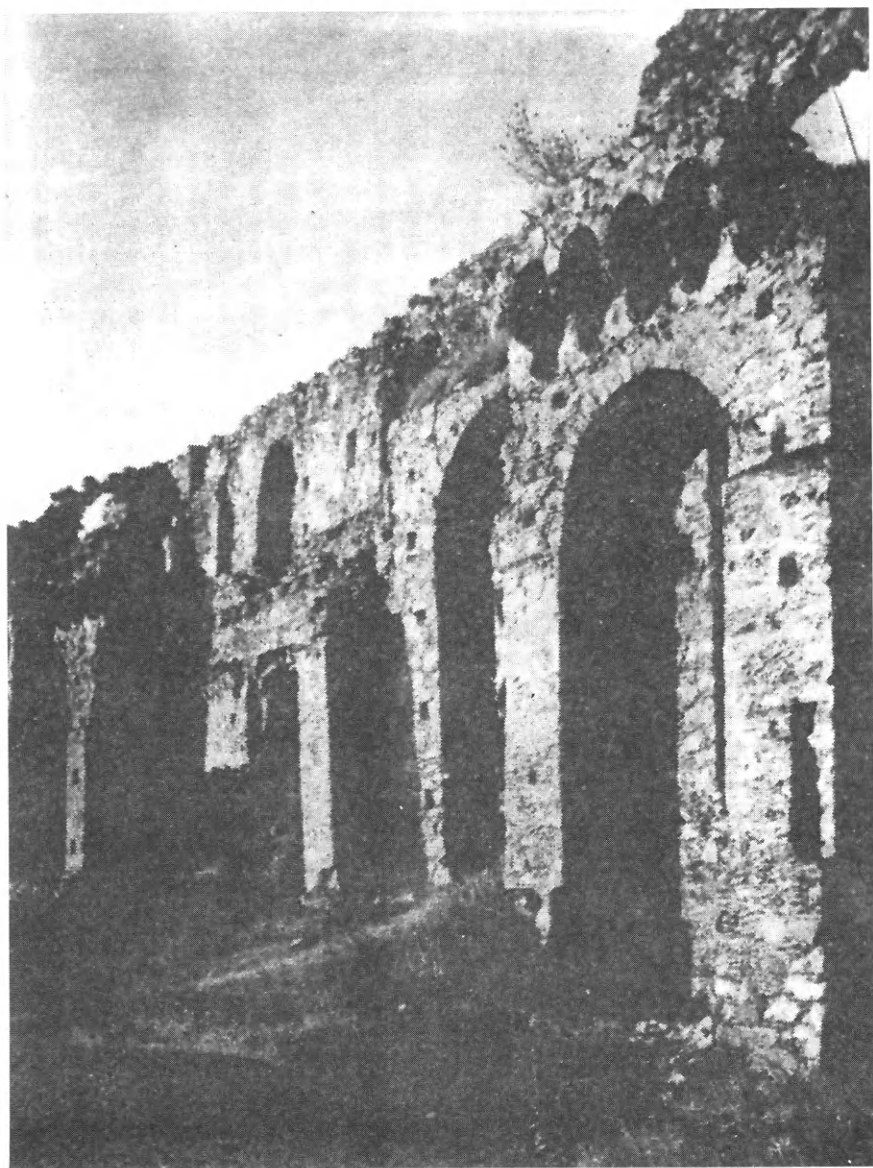

Ειχ. 16. Ἀποψις τῆς πρὸ τοῦ κτηρίου Δ στοῶς ἀπὸ δυσμῶν.

Ἐν τῷ ὁρόφῳ τοῦ κτηρίου ἐν τῶν δωματίων—τὸ Δ<sub>4</sub>—εἶχε διασκευασθῇ εἰς παρεκκλησίον. Τοῦτο συνάγομεν ἐκ τῆς κατὰ τὴν ΒΑ γωνίαν του ὑπαρχούσης μικρᾶς ἡμιελλειψοειδοῦς κόγχης, ἣτις ἀπετέλει τὴν ἀψίδα τοῦ ἱεροῦ (εἰκ. 18 καὶ 19). Ἡ ἀψὶς λοιπὸν αὕτη διατρυ-

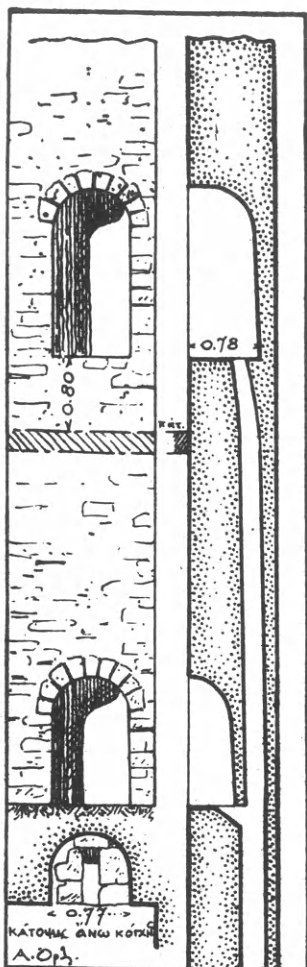

Εἰκ. 17. Πρόσοψις καὶ κατακόρυφος τομὴ τοῦ νικητῆρος.

παῖται ὑπὸ μικροῦ παραθύρου ἀκριβῶς πρὸς ἀνατολὰς ἐστραμμένοι, φέρει δὲ κάτω καὶ τὴν διὰ τὴν ἐκχυσιν τοῦ ζέοντος προωρισμένην ὀπὴν, ἣς τὸ στόμιον καλύπτεται ὑπὸ ἐφραλωμένου κοίλου, μετὰ φυτικῆς διακοσμῆσεως πινακίου. Πρὸς τὸ μέρος τοῦ δωματίου ἡ κόγχη καλύπτεται ὑπὸ χαμηλωμένου θόλου, ἐφ' οὗ διατηροῦνται εἰσέτι λείψανα τοιχογραφίας εἰκονιζούσης, ἐπὶ βάθους κυανοῦ, τὴν Θεοτόκον ἐν προτομῇ (εἰκ. 20) μεταξὺ δύο

πετώντων ἀγγέλων, παρασταθέντων κατὰ τὸ ἔμπροσθεν μόνον ἡμῖς καὶ μὲ τὰς χεῖρας τυλιγμένας ἐν τῷ ἱματίῳ, ὡς συνηθίζεται ὑπὸ τῶν Βυζαντινῶν νὰ παριστάνεται ὁ μέγας σεβασμὸς ἀγγέλων καὶ ἀνθρώπων πρὸς τὰ θεία πρόσωπα. Τῆς Παναγίας διακρίνεται σαφῶς ὁ χρυσοῦς φωτοστέφανος καὶ τὸ ἐρυθρὸν μαφόριον ὡς καὶ μικρὸν τμῆμα τοῦ προσώπου. Οὐ μόνον δ' ἐπὶ τοῦ θόλου ἀλλὰ καὶ ἐπὶ τῶν τοίχων ὑπῆρχον τοιχογραφίαι, ὧν διεσώθησαν ἀμυδρά τινα λείψανα. Εἰκονίζον δ' αὗται ἱεράρχας ὀρθίους, ὀλοσώμους φοροῦντας πολυσταύρια φαιλόνια καὶ κρατοῦντας τὸ εὐαγγέλιον (εἰκ. 21), ὅπως δηλαδὴ συνηθίζεται καὶ εἰς τὰς ἀψίδας τῶν μεγάλων ναῶν. Ἡ τέχνη τῶν εἰκόνων τοῦ παρεκκλησίου εἶναι ἡ αὕτη πρὸς τὴν τῶν τοιχογραφιῶν τοῦ βασιλικκοῦ ναοῦ τῆς Ἀγ. Σοφίας καὶ φαίνεται ὅτι ἐποiehθησαν ὑπὸ τοῦ αὐτοῦ τεχνίτου.

Μία ἐνδιαφέρουσα λεπτομέρεια τοῦ διαμερίσματος Δ<sub>5</sub> συνίσταται εἰς τὴν ἐπὶ τοῦ ἀνατολικοῦ τοίχου τοῦ ὁρόφου του ὑπαρξίν χαραγμάτων ἐπὶ τοῦ κονιάματος, ἀναπαριστώντων τρεῖς, εἰς διάφορα

<sup>1</sup> G. de Jerphanion, *Recherches de science religieuse* XXV, 1935 σ. 188-255: Ὁ αὐτὸς ἐν *Actes du IV Congrès international des Études Byzant.*, Sofia 1936 σ. 91.

ποιμένων ἐν τῇ παραστάσει τῆς Γεννήσεως: *Σάτωρ*, *Ἀρέπο*, *Τένετ*, *Ὀπερα* *Ρώτας*. Ἐκ τῶν ὀνομάτων τούτων τὰ δύο πρῶτα ἀναγινωσκόμενα ἀντιστρόφως σχηματίζουνσι τὰ δύο τελευταῖα: Σάτωρ - Ρώτας, Ἀρέπο - Ὀπερα.

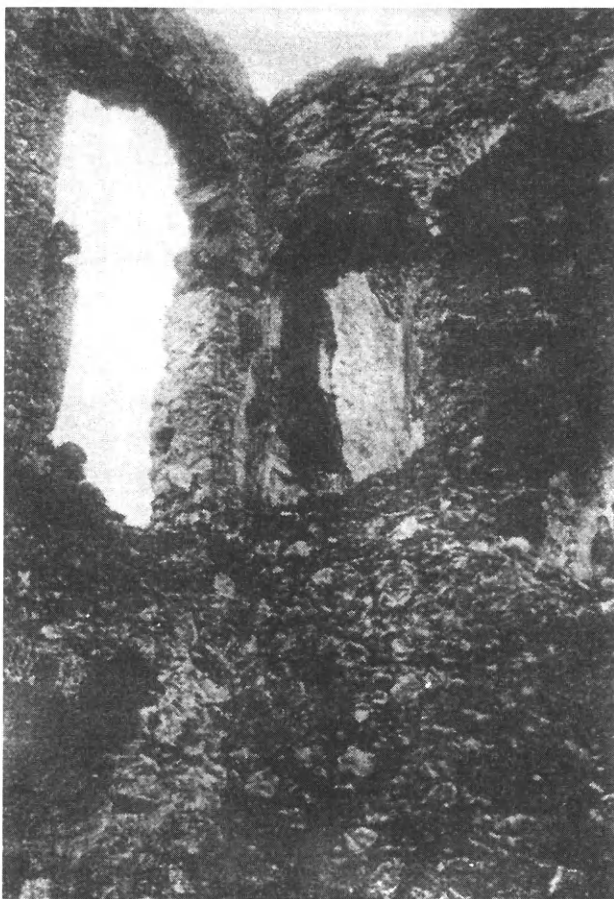

Εἰκ. 18. Ἀποψις τοῦ παρεκκλησίου ἐκ τῶν κάτω.

Ὡς ἤδη ἐλέχθη πρὸ τοῦ συγκροτήματος Δ ἐξετείνεται στοά, βλέπουσα πρὸς βορρᾶν καὶ ἀπαρτιζομένη ἐκ κτιστῶν ὀρθογωνίων πεσσῶν (εἰκ. 15) συνεχνομένων δι' ἡμικυκλικῶν τόξων. Πλὴν τοῦ δυτικοῦ τμήματος, ὅπερ ἐκαλύφθη διὰ κυλινδρικοῦ θόλου, ἡ λοιπὴ ὀροφὴ τῆς στοᾶς ἐσχηματίσθη διὰ σταυροθολίων, ὧν τὰ τοξωτὰ ἀνοίγματα ἀπετέλεσαν τὰ μετωπιαῖα τόξα. Ἐχουσι δὲ τὰ σταυροθόλια ταῦτα τοῦτο τὸ χαρακτηριστικόν: ὅτι δὲν χωρίζονται ἀπ' ἀλλήλων διὰ ζωνῶν ἐγκαρσίων ἀλλ' ἔχουσι τοὺς κατὰ μῆκος κυλίνδρους συνεχεῖς εἰς τὰ ἀντιστοιχοῦντα πρὸς τοὺς πεσσοὺς τμήματα (εἰκ. 15).





δὲν προκίπτουσι πάντα ἡμικυκλικά, ἀλλὰ τινὰ τούτων παρουσιάζουν μορφὴν ἐλαφρῶς χαμηλωμένου τόξου (εἰκ. 25). Ὅλιγον ὑπεράνω τῆς κλειδὸς τῶν τόξων ὑπῆρχον συνεχῇ τοξύλλια ἀποτελοῦντα στέψιν ἅμα τῆς στοᾶς καὶ στηθαῖον τοῦ ὑπερθεῖν ἐξώστου. Τὰ τοξύλλια ταῦτα, ὧν διετηρήθησαν τινὰ κατὰ τὸ μέσον

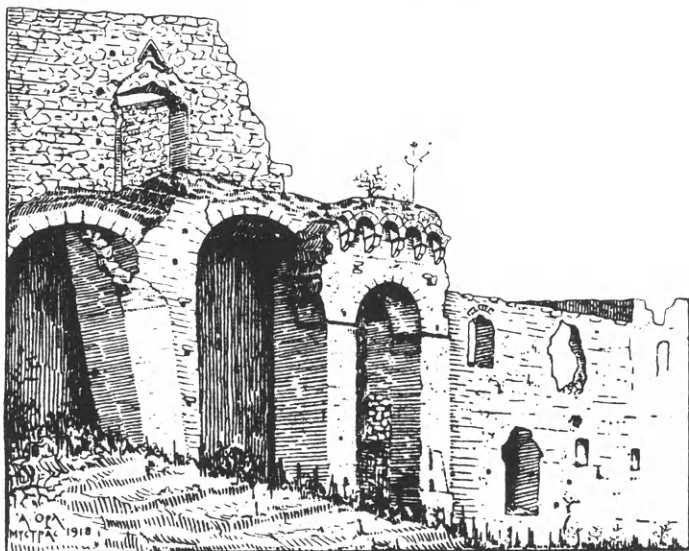

Εἰκ. 23. Ἀποψὶς τοῦ δυτικοῦ τμήματος τῆς πρὸ τοῦ κτηρίου  
Δ στοᾶς ὡς εἶχε τὸ 1918.

τῆς στοᾶς (εἰκ. 8 κάτω) καὶ τὸ δυτικὸν αὐτῆς ἄκρον (εἰκ. 16 καὶ 23) ἐφέροντο ἐπὶ κυλινδρικών (φουρουσιῶν) σχηματιζομένων ἐκ δύο ἰσχνῶν, πρασινωπῶν σχιστολιθικῶν πλακῶν, αἵτινες, ἐξέχουσαι ἢ μία τῆς ἄλλης, εἶχον ἐξωτερικῶς σχῆμα παραβολικόν. Ἐπὶ τῶν κυλινδρικών τούτων ἐστηρίζοντο οἱ ἀποτελοῦντες τὰ τοξύλλια ἐκ κανονικῶν πωρολίδων θολῖται (εἰκ. 23).

Ἡ ὀροφή τῆς στοᾶς ἦτο ἐπίπεδος καὶ ἐσχημάτιζε εὐρύχωρον καὶ μακρὸν ἐξώστην, ὅστις, καὶ λόγῳ τῆς θέσεως καὶ λόγῳ τῆς ἀπ' αὐτοῦ ἐλευθέρας πρὸς βορρᾶν θέας ἰδιαιτέρως θὰ ἐσυχνάζετο κατὰ τοὺς θερμοὺς καλοκαιρινοὺς μῆνας.

Ἡ πρὸς τὸν ἐξώστην τοῦτον προσπέλασις ἐγίνετο ἀπὸ τοῦ α' ὀρόφου διὰ θυρῶν, αἵτινες ἐκοσμοῦντο μὲ πλούσια πώρινα πλαίσια, ὧν ἓν διετηρήθη ἐν μέρει ὑπεράνω τῆς δυτικωτάτης θύρας (εἰκ. 24).

Τὸ μετὰ λίαν ἐπιμελοῦς ἐργασίας ἐκτελεσμένον ἐξ ἐρυθρωποῦ πώρου πλαίσιον τοῦ θυρώματος τούτου σφίζεται δυστυχῶς μόνον κατὰ τὸ ἀνώτατον αὐτοῦ τμήμα. Ἀποτελεῖται δὲ τοῦτο ἐξ ἐνὸς ἐσωτερικοῦ τριλόβου (εἰκ. 24) τομῆς κυκλικῆς, καὶ ἐνὸς ὀξυκορύφου περιβλήματος αὐτοῦ φέροντος ὀδοντω-

τὴν λάξευσιν πρὸς τὰ ἔσω, προεκτεινομένου δὲ κατὰ τὰ πλάγια εἰς σκέλη διπλῆς καμπυλότητος (εἰκ. 23). Ποία ἦτο ἡ πρὸς τὰ κάτω συνέχεια τοῦ πλαισίου δὲν δυνάμεθα ἀσφαλῶς νὰ εἰπώμεν. Οὐχ ἦττον ἐκ τοῦ περιγραφίματος, ὅπερ σχηματίζει ἡ ἐπὶ τοῦ τοίχου βάθυνσις, ἐντὸς τῆς ὁποίας ἦτο τοποθετημένον τὸ πλαίσιον, φαίνεται λίαν πιθανὸν ὅτι ὑπῆρχεν ἑκατέρωθεν τοῦ τριλόβου ἐν ἀκόμῃ τόξον, ὅπερ ἠδράζετο κάτω ἐπὶ ἰσχυροῦ κιονίσκου, ὡς δεικνύει

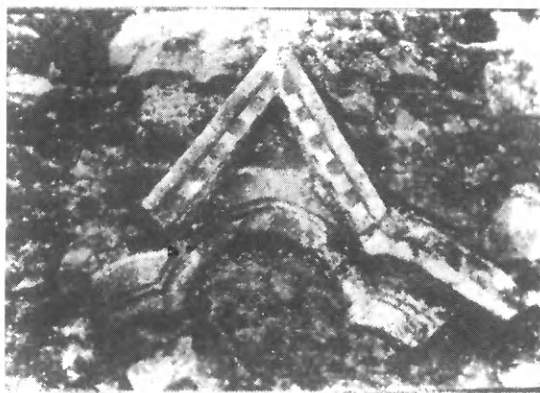

Εἰκ. 24. Τὸ ἄνω τμήμα τοῦ πλαισίου τὴν τῶν πρὸς τὸν βόρειον ἐξώστην ἀνοιγμάτων.

ἡ εἰκὼν 25. Ἐπειδὴ δὲ ἡ κορυφή τοῦ πλαισίου εὗρίσκετο πολὺ ὑψηλότερον ἀπὸ τὸ ἐν σχήματι χαμηλωμένον τόξον ὑπερθυρὸν τοῦ ἀνοίγματος, ἐγεννᾶτο μεταξὺ τῶν δύο ἐν τύμπανον, ὅπερ φαίνεται ἐπληροῦτο διὰ γεωμετρικῆς διακοσμήσεως, ὡς ἀποδεικνύουσι τὰ δύο κατὰ χώραν εἰσέτι σφρζόμενα γωνιώδη, πώρινα τεμάχια (εἰκ. 24). Ὁ ρυθμὸς τοῦ πλαισίου ἔχει προφανῆ τὴν ἐπίδρασιν τοῦ ὑστερογοθικοῦ τρόπου<sup>1</sup>. Ἀναπαρά-

στασιν τῆς πρὸς τὸ τεῖχος ὄψεως τοῦ κτηρίου Δ καὶ τῆς πρὸ αὐτοῦ στοᾶς παρέρχουσιν αἱ εἰκόνες 25 καὶ 26.

Κτίσματα τῆς γ' περιόδου (1400-1460). Τελευταία ἐξ ὧν ἐκτίσθη ἡ νοτία πτέρυξ Ε, (εἰκ. 6) αὕτη ὅμως οὐχὶ κατὰ τμήματα, ὡς ἡ ἀνατολική, ἀλλὰ καθ' ἑνιαῖον, προδιαγεγραμμένον σχέδιον. Ὅτι δ' ἡ πτέρυξ Ε εἶναι μεταγενεστέρα τῆς Δ συνάγεται σαφῶς ἐκ τοῦ τρόπου, καθ' ὃν ἡ Ε προσερείδεται ἐπὶ τῆς Δ. Πράγματι ὡς βλέπει τις ἐκ τῶν κατόψεων (εἰκ. 28) λόγῳ τῆς οὐχὶ καὶ ὀρθὴν γωνίαν συναντήσεως τῶν δύο πτερυγῶν, ἡ πρὸς βορρᾶν στενὴ πλευρὰ τοῦ Ε πρὸς μὲν τὴν αὐτὴν κατεσκευάσθη μὲ πάχος ἐλάχιστον λόγῳ τῆς προὑπάρξεως τοῦ τοίχου τοῦ Δ πρὸς δυσμὰς ὅμως ἀνακτᾷ ὅλον αὐτῆς τὸ πάχος, καταλειπομένου μεταξὺ τῶν δύο συγκλινόντων τοίχων καὶ μικροῦ σφηνοειδοῦς τμήματος (εἰκ. 6 καὶ 28).

Ἡ πτέρυξ Ε ἀποτελεῖ μέγα ὀρθογώνιον παραλληλεπίπεδον κτήριο (εἰκ. 27) μήκους περίπου 38 μ. καὶ πλάτους 12 μ. πανταχόθεν ἐλεύθερον, ἄνευ ἐσοχῶν καὶ ἐξοχῶν, πρὸ τῆς ἀνατολικῆς μακρᾶς πλευρᾶς τοῦ ὁποίου ἐξετείνετο ἄλλοτε

<sup>1</sup> Ὅμοια τοξωτὰ περιβλήματα φέρουσι καὶ τὰ παράθυρα τοῦ ναοῦ τοῦ Kalenić (ἀρχῶν 15ου αἰ.) Petković - Tatić Manastir Kalenić 1926 εἰκ. 16.

στοὰ (εἰκ. 28). Καθ' ὕψος ἡ πτέρυξ διαιρεῖται εἰς τρεῖς ζώνας: μίαν χαμηλὴν ἡμιυπόγειον, ἓνα χαμηλὸν α' ὄροφον καὶ ἓνα ὑψηλὸν β' ὄροφον.

Τό τε ἡμιυπόγειον καὶ ὁ πρῶτος ὄροφος διαιροῦνται δι' ἐγκαρσίων χωρισμάτων εἰς 8 στενὰ καὶ ἐπιμήκη διαμερίσματα<sup>1</sup> (εἰκ. 28). Καὶ οἱ μὲν ἑξωτερικοὶ τοῖχοι ἔχουσι τὰ θεμέλια αὐτῶν συνεχῇ, ἐξικνούμενα μέχρι τοῦ στερεοῦ ἐδά-

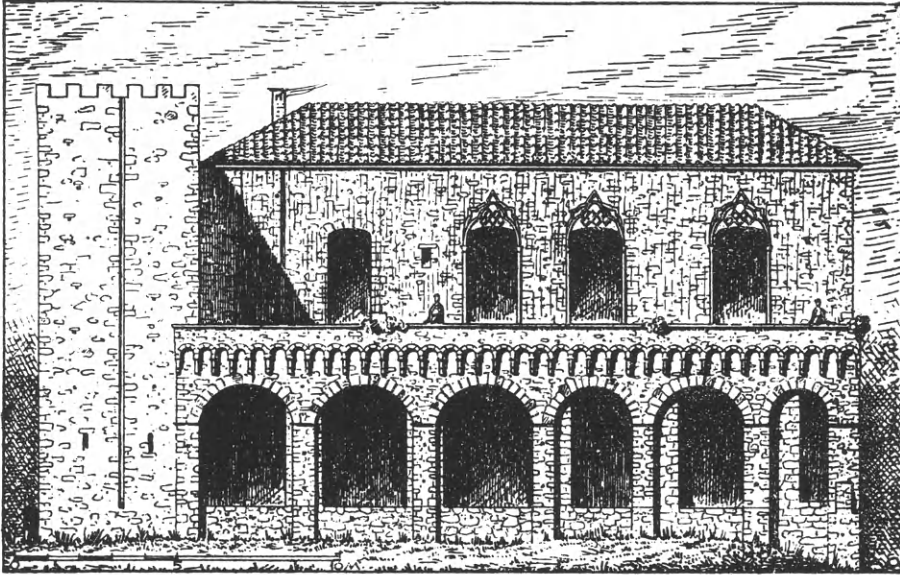

Εἰκ. 25. Ἀναπαράστασις τῆς βορείου πλευρᾶς τοῦ κτηρίου Δ. Ὁρθὴ προβολή.

φους, ἐν ᾧ τοῦναντίον οἱ μεσότοιχοι—ἐξαιρέσει τῶν δύο βορειοτάτων, οἵτινες λόγῳ τῆς κλίσεως τοῦ ἐδάφους ἐδράζονται ἐπὶ τοῦ βράχου—ἐπιμελιώθησαν ἐπὶ ἄξονικῶν σταυρομόρφων πεσσῶν (εἰκ. 28) τῇ μεσολαβήσει ἐλαφρῶς χαμηλωμένων ἐγκαρσίων καὶ κατὰ μῆκος τόξων. Διὰ τοῦ συστήματος τούτου αἱ πιέσεις κατανέμονται εἰς ὀρισμένα σημεῖα τοῦ ἐδάφους, προέρχεται δ' οὕτω οἰκονομία ὕλικου.

Τὰ διαμερίσματα τοῦ ὑπογείου, συγκοινωνοῦντα πρὸς ἄλληλα διὰ τῶν τόξων, ἔφερον ἕκαστον ἀνὰ μίαν μὲν θύραν πρὸς τὴν στοὰν καὶ ἀνὰ ἓν παράθυρον πρὸς τὴν ὀπισθίαν ὄψιν. Εἶχον δὲ περιέργως τὰ πέντε νοτιώτατα ἐξ αὐτῶν τὴν ὀροφὴν ξυλινὴν σχηματιζομένην διὰ δοκῶν τοποθετημένων κατὰ μῆκος ἐπὶ ἐξοχῆς τῶν ἐγκαρσίων τοίχων σχηματιζομένης ἐκ τῆς διαφορᾶς πάχους τῶν ἐγκαρσίων τοίχων τοῦ ὑπογείου καὶ τοῦ ὀρόφου (εἰκ. 29). Χάριν

<sup>1</sup> Τὰ δύο τελευταῖα πρὸς βυρρᾶν διαμερίσματα τοῦ ὑπογείου λόγῳ τῆς ἐν αὐτοῖς παρουσίας τοῦ φυσικοῦ βράχου παρέμειναν ἄσκαφα καὶ δὲν ἐχρησιμοποιοῦντο.

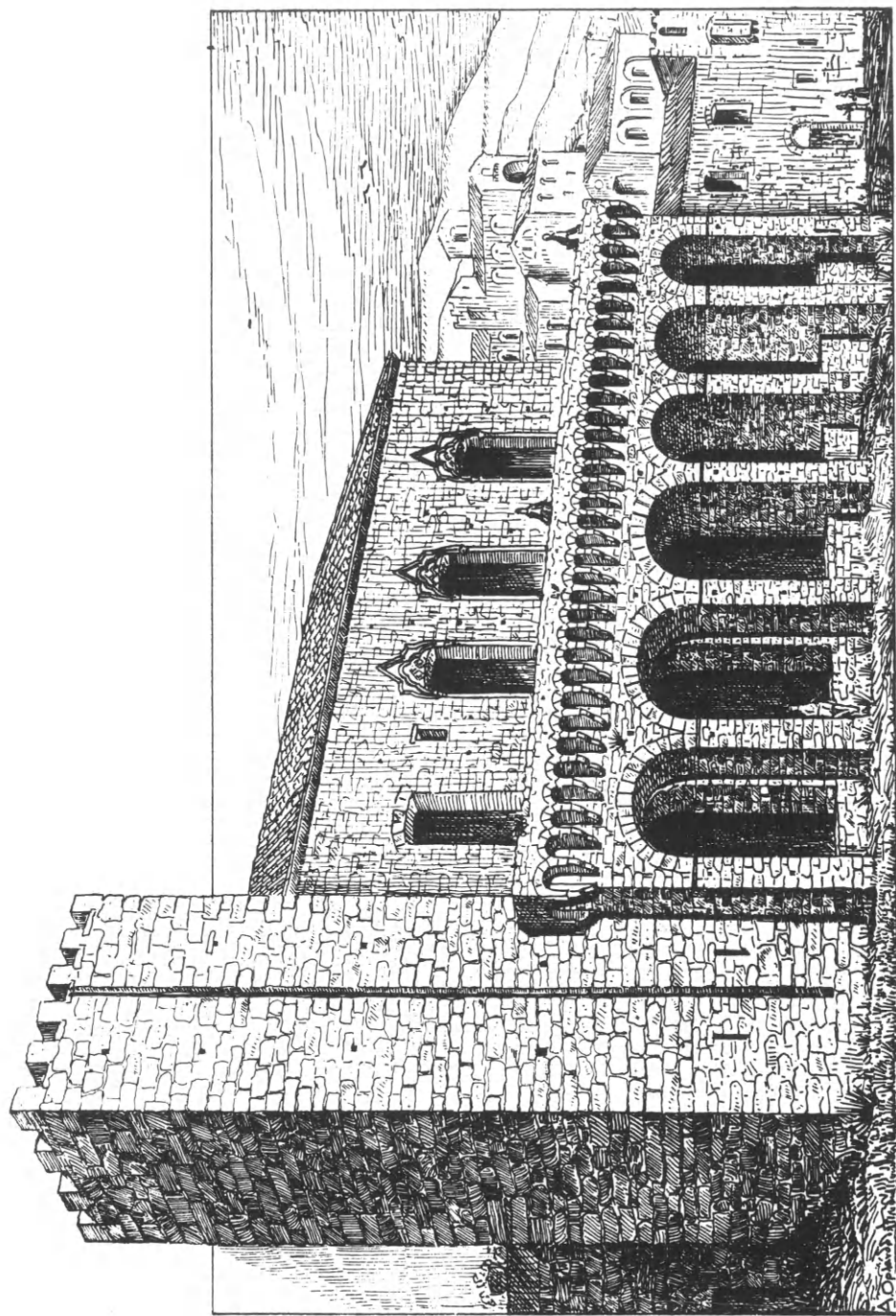

Εικ. 26. Προοπτική ἀναπαράστασις τῆς βορείου πτέρυγος τοῦ κτηρίου Δ.

δὲ ἐπικοινωνίας τῆς αὐλῆς μὲ τὸν ὀπισθεν τοῦ κτηρίου χώρον κατεσκευάσθη στενὸς θολωτὸς ἐγκάρσιος διάδρομος καταλαβὼν τὸ βόρειον ἥμισυ τοῦ ἔκτου ἀπὸ νότου διαμερίσματος τοῦ ἡμιμυογείου (εἰκ. 28 καὶ 29).

Τοῦ δὲ α' ὀρόφου τὰ ὀκτὼ διαμερίσματα, μὴ συγκοινωνοῦντα πρὸς ἄλληλα (εἰκ. 28), ἔφερον πρὸς μὲν τὴν στοὰν ἀνὰ μίαν θύραν καὶ ἓν μικρὸν



Εἰκ. 27. Ἀποψὶς τῆς νοτίας πτέρυγος (Ε).

παράθυρον—ἀμφοτέρω μὲ ὑπέρθυρον τοξωτὸν χαμηλωμένον (εἰκ. 29.—πρὸς δὲ τὴν ἐτέραν στενὴν πλευρὰν ἀνὰ ἓν μικρὸν παράθυρον. Ἡ ὀροφή τῶν διαμερισμάτων τούτων ἦτο θολωτή, διετηρεῖτο δὲ μέχρι τῆς ἐν ἔτει 1937 γενομένης ἀναστηλώσεως καὶ τῶν ὑπολοίπων, μόνον ἡ τῶν τριῶν βορείων διαμερισμάτων (εἰκ. 29). Ἐν τῷ μέσῳ τοῦ μήκους ἐκάστη καμάρα ὑπεστηρίζετο ὑπὸ ἐγκαρσίας ἐνισχυτικῆς ζώνης. Τὸ βάρος ἐκάστης κυλινδρικῆς ὀροφῆς μετεδίδετο εἰς τὰ τόξα τοῦ ὑπογείου τῇ μεσολαβήσει τεσσάρων ἡμικυκλικῶν ἀψίδων, αἵτινες, φρασσόμεναι κατὰ τὸ ἥμισυ τοῦ πάχους των διὰ τοίχων, ἐσχημάτιζον κατὰ τὴν νότιον παρεῖαν ἐκάστου χωρίσματος ἀνὰ τέσσαρας κόγχας ἢ ἀρμάρια (εἰκ. 28). Ἀλλὰ δὲ πάλιν μικρότερα ἀρμάρια ἠνοίγοντο ἐπὶ τῶν στενῶν πλευρῶν ἐκάστου διαμερίσματος. Ἀξιοσημεῖωτος εἶναι ἡ κατὰ τὴν δυτικὴν πλευρὰν ἐκάστου διαμερίσματος ὑπαρξίς ἐστίας (εἰκ. 28), ἥς ὁ ἐντὸς τοῦ ὑπεράνω τοίχου κατεσκευασμένος τετράγωνος ἀεριαπαγωγὸς σωλὴν διῆκνεν ἄνω μέχρι τῆς στέγης

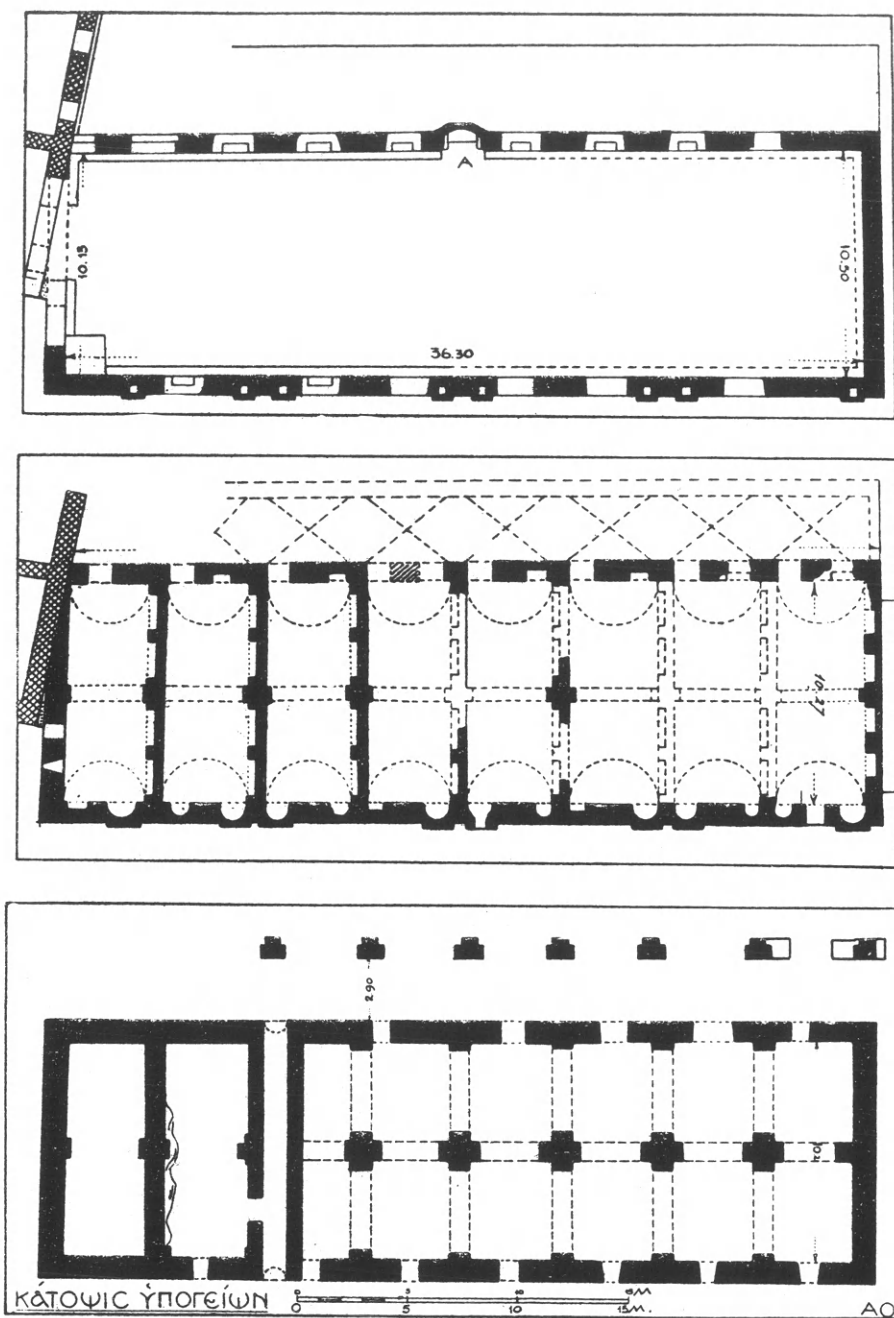

Είχ. 28. Κατόψεις υπογείων και ορόφων της νοτίας πτέρυγος (Ε).



τοῦ κτηρίου. Ἐκάστη ἐστία ἐμφανίζεται ἐξωτερικῶς ἥτοι κατὰ τὴν δυτικὴν πλευρὰν τοῦ κτηρίου ἐν εἵδει μεγάλης παραστάδος (εἰκ. 31), ἥτις βαίνουσα κάτω ἐπὶ δύο παρῖνων κιλιβάντων γεφυρουμένων διὰ τόξου εἶχε πλάτος ἀνάλογον, ὅπερ ἐστενοῦτο ἐφ' ὅσον ἔβαινε πρὸς τὰ ἄνω (εἰκ. 37). Σκοπὸς τῶν ἐστιῶν τούτων δὲν ἦτο βεβαίως μόνον ἡ παρασκευὴ τῶν ἐδεσμάτων παρὰ τοῦ ἐν τῷ α' ὀρόφῳ διαμένοντος ὑπηρετικοῦ προσωπικοῦ ἀλλὰ καὶ ἡ διὰ τοῦ θερμοῦ ἀέρος τῆς καύσεως θέρμανσις τοῦ μακροῦ βορειοδυτικοῦ τοίχου τῆς ὑπερδεν

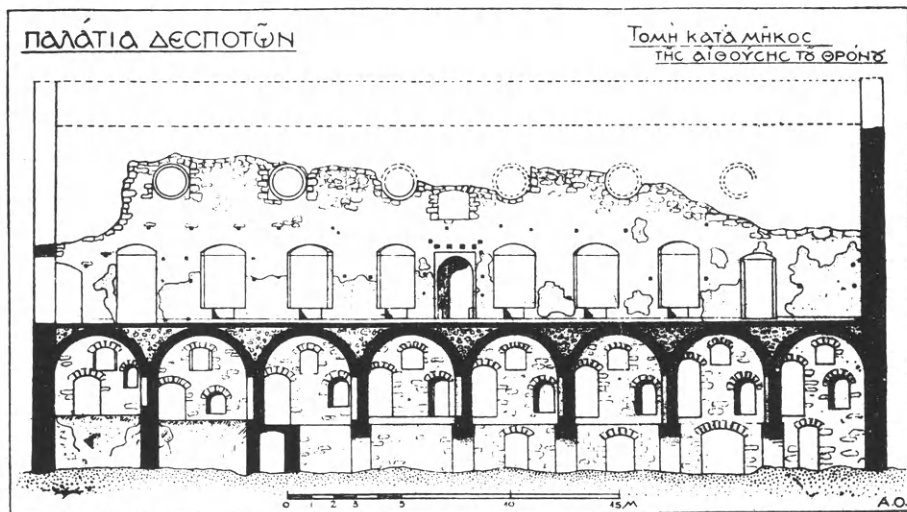

Εἰκ. 29. Κατὰ μῆκος τομή τῆς νοτίας πτέρυγος (Ε).

εὗρισκομένης μεγάλης αἰθούσης τοῦ θρόνου, ἥτις, ἂν ἀναλογισθῇ τις ἀφ' ἑνὸς μὲν τὸ δριμὺν ψῦχος, ὅπερ ἐπικρατεῖ κάτωθεν τοῦ ἐπὶ ἐννεάμηνον χιονοσκεποῦς Ταυγέτου, ἀφ' ἑτέρου δὲ τὰς μεγάλας διαστάσεις τῆς αἰθούσης τοῦ θρόνου ( $36.30 \times 10.50$ ) θὰ ἦτο πράγματι ἀναγκαιότητα. Ἐχομεν λοιπὸν ἐνταῦθα ἐν πρωτόγονον μὲν ἀλλ' ὁπωσδήποτε ἀποτελεσματικὸν σύστημα θερμάνσεως διὰ θερμοῦ ἀέρος, μακρυνὸν ἀπόγονον τοῦ ρωμαϊκοῦ καὶ πρόδρομον τοῦ νεωτέρου.

Πρὸ τοῦ ἡμιυπογείου καὶ τοῦ α' ὀρόφου ἐξετείνεται κατὰ τὴν ἀνατολικὴν πλευρὰν ἔμβολος ἥτοι στοά, ἥτις δυστυχῶς εἶναι σήμερον ἐντελῶς κατεστραμμένη. Τὴν ὑπαρξίν της ἐν τούτοις ἐτεχμαιρόμεθα μέχρι τοῦδε ἐκ τῶν ἐπὶ τῶν τοίχων τῆς προσόψεως τῆς πτέρυγος διατηρηθέντων λειψάνων τῶν γεννήσεων τῶν θόλων δι' ὧν ἐκαλύπτετο (εἰκ. 27 καὶ 34). Ἐσχάτως διανοίξας εἰς τινὰ ἀπὸ τοῦ τοίχου τῆς προσόψεως ἀπύστασιν (3.80) παράλληλον πρὸς τὴν πρόσοψιν τάφρον ἀνεῦρον τὰ ἐν τῷ σχεδίῳ τῆς κατόψεως σημειούμενα καὶ ἐν τῇ εἰκόνι 30 φαινόμενα θεμέλια ἑπτὰ πεσσῶν. Ταῦτα ἔχοντα τὴν μορφήν ταῦ

(εἰκ. 28 καὶ 34) εἶναι ἐκτισμένα διὰ κοινῆς τοιχοποιίας ἀντιστοιχοῦσι δέ, μέ-  
 τινας ἀποκλίσεις, πρὸς τὰ ἐπὶ τοῦ τοίχου ὑπολείμματα τῶν θόλων. Ἀνήκουσιν  
 ἐπομένως εἰς τὰ ποδαρικά μιᾶς κιονοστοιχίας παρεμφεροῦς πρὸς τὴν τῆς ἀνα-  
 τολικῆς πτέρυγος. Ὡς βλέπει τις ἐπὶ τοῦ σχεδίου τὰ ποδαρικά ταῦτα δὲν ὑπάρ-  
 χουσι κατὰ τὸ βόρειον τμήμα· δὲν πρέπει ὅμως διὰ τοῦτο νὰ ὑποθέσωμεν ὅτι

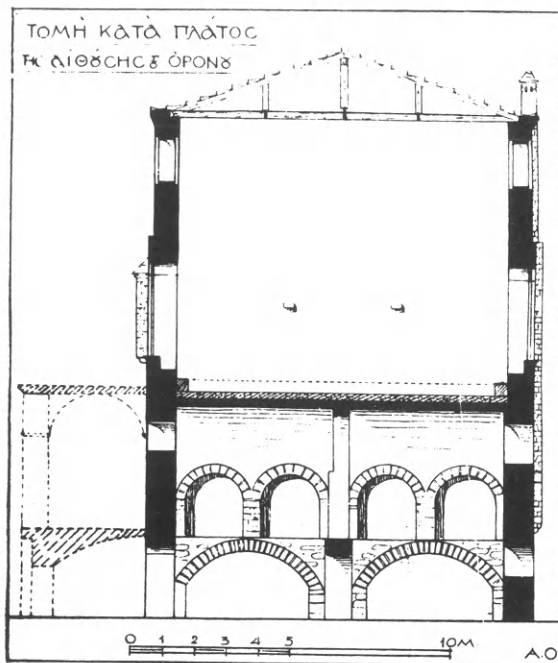

Εἰκ. 30. Κατὰ πλάτος τομὴ τῆς νοτίας πτέρυγος (Ε).

ἢ στοὰ δὲν ἐξετείνετο καθ' ὅλον τὸ μήκος τῆς πτέρυγος. Τὰ ἐλλείποντα ποδαρικά της θὰ ἐκαλύφθησαν ὅταν ἡ στοὰ κατεστράφη διὰ νὰ κτισθῶσιν εἰς τὴν θέσιν της μεταγενέστερα τουρκικὰ κτί-  
 σματα, (εἰκ. 27) ἅτινα ἦσαν βοηθητικά τοῦ ἐν τῇ πλατεῖᾳ τελουμένου μεγάλου παζα-  
 ριοῦ ἢ φόρου, λόγῳ τοῦ ὁποίου καὶ δλόκληρος ἡ πλατεῖα ὠνομάζετο ἐπὶ  
 τουρκοκρατίας πλατεῖα τοῦ Bouyouk bazar<sup>1</sup>.

Τὸ δάπεδον τῆς στοᾶς εὐρίσκετο εἰς τὸ ὕψος τοῦ κατωφλίου τῶν θυρῶν τοῦ α' ὀρόφου, ἡ δὲ ὀροφή της σχηματιζομένη διὰ σταυρο-  
 θολίων συνεχῶν, ὡς τὰ τῆς ἀνατολικῆς πτέρυγος θὰ ἦτο

ὑπεράνω ἐπίπεδος, ἐν εἶδει δώματος ἢ ἡλιακοῦ, ὡς καὶ ἡ τῆς ἄλλης πτέρυγος.

Ὅσον ἀφορᾷ τὴν ἀναπαράστασιν τῆς πρὸ τῆς νοτίας πτέρυγος στοᾶς ἐλήφθησαν ὡς βάσις τὰ ἐξῆς δύο στοιχεῖα: ἀφ' ἑνὸς μὲν τὰ ἐσχάτως εὐρεθέντα  
 κάτω μέρη τῶν ἐν σχήματι ταῦ ποδαρικών (εἰκ. 28 καὶ 34), ἀφ' ἑτέρου δὲ  
 τὰ ἐπὶ τοῦ τοίχου τῆς προσόψεως παραμεῖναντα λείψανα τῶν γεννήσεων  
 τῶν σταυροθολίων (εἰκ. 27 καὶ 33). Παρουσιάζεται ὅμως ἡ ἐξῆς δυσκολία:  
 ὅτι οἱ ἄξονες τῶν ποδαρικών δὲν συμπίπτουν ὅλοι πρὸς τοὺς ἄξονας τῶν  
 γεννήσεων· ὑπάρχουσιν ἀποκλίσεις φθάνουσai μέχρι 0.30, ἔνεκα τῶν ὁποίων  
 δημιουργοῦνται ἐλαφρῶς ρομβοειδῇ ἐν κατόψει σταυροθόλια. Τοιαύτην λύσιν  
 ἀντιπροσωπεύει ἡ παρατιθεμένη 1<sup>η</sup> παραλλαγή ἀναπαραστάσεως (εἰκ. 35)

<sup>1</sup> La Guilletière, Lacédémone ancienne et nouvelle, Paris 1676 τ. 2 σ. 391 O. Dapper, Naukeurige beschryving van Morea, t'Amsterdam 1688 σ. 34.

ἐν ἣ ἡ ἐξέχουσα κεραία τοῦ ταῦ τῶν ποδαρικῶν ἤχθη συνεχῆς μέχρι τῶν γεννήσεων τῶν τόξων, ὅπως καὶ εἰς τὰ ποδαρικά τῆς βορείου στοᾶς (εἰκ. 25). Πρὸς ἀποφυγὴν ρομβοειδῶν σταυροθολίων θὰ ἡδύνατό τις νὰ παραδεχθῇ, ὅτι ἡ ἐν σχήματι ταῦ διατομὴ τῶν ποδαρικῶν ἐφηρμοσθῇ μόνον διὰ τὸ ὕψος τοῦ ἡμιπογείου, ὑπεράνω δ' αὐτῆς ὑπῆρχον ὀρθογώνια ποδαρικά ἀντιστοι-

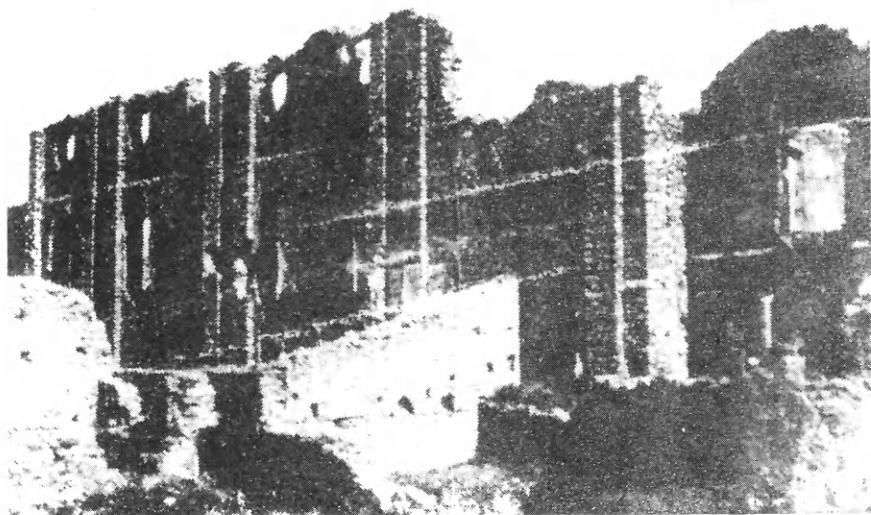

Εἰκ. 31. Ἀποψὶς τῆς δυτικῆς πλευρᾶς τῆς νοτίας πτέρυγος τῶν παλατίων  
μὲ τὰς ἐν εἵδει παραστάδων καπνοδόχους.

χοῦντα κατὰ τε τὸ πλάτος καὶ τοὺς ἄξονας πρὸς τὰς ἐπὶ τοῦ τοίχου γεννήσεις τῶν σταυροθολίων. Τὴν λύσιν ταύτην ἀντιπροσωπεύει ἡ παρατιθεμένη 2<sup>α</sup> παραλλαγὴ τῆς ἀναπαραστάσεως (εἰκ. 36).

Τὴν στοὰν φαντάζομαι ἐκτεινομένην καθ' ὅλον τὸ μῆκος τῆς προσόψεως· ἐπεὶ δὲ ὅμως ἡ γραμμὴ τῶν ἑπτὰ σφζομένων ποδαρικῶν προεκτεινομένη συναντᾷ τὴν μεγάλην θύραν εἰσόδου τοῦ κτηρίου Δ (εἰκ. 6) δέχομαι ὅτι τὰ δύο ἐλλείποντα ποδαρικά ἦσαν κατὰ ἓν περίπου μέτρον ὀπισθοχωρημένα ἥτοι ὅτι ἡ στοὰ εἶχε κατὰ τὸ βόρειον αὐτῆς ἄκρον μικρότερον πλάτος. Ἐντεῦθεν προκύπτει εἰς τὴν πρόσοψιν μία θλάσις (εἰκ. 35 καὶ 38). Κατ' ἀμφοτέρας τὰς παραλλαγὰς ἐδέχθη ὡς ζεύξεις τῶν ποδαρικῶν διὰ τὸ ἡμιυπόγειον τόξα χαμηλωμένα, ἅτινα ἁρμονίζονται πρὸς τὸ γενικῶς ἐν τῇ νοτίᾳ πτέρυγι ἐφαρμοσθὲν σχῆμα τόξου· διὰ δὲ τὸν ὄροφον παρεδέχθη ὡς σχῆμα τόξου τὸ ἡμικύκλιον κατὰ τὸ ὑπόδειγμα τῆς βορείου στοᾶς (εἰκ. 25). Κατὰ

τὸ αὐτὸ δὲ ὑπόδειγμα ἐσχεδίασα ὥς στέψιν τῆς στοᾶς καὶ σειρὰν τοξυλλίων βαινόντων ἐπὶ κιλλιβάντων. Τέλος τὴν κλίμακα ἀνόδου εἰς τὸ πάτωμα τῆς στοᾶς ἐτοποθέτησα κατὰ τὸ νότιον στενὸν ἄκρον.

Ὑπολείπεται ἤδη νὰ περιγράψωμεν τὸν ἄνω ὄροφον τῆς νοτίας πτέρυγος. Οὗτος καταλαμβάνεται ὅλος ὑπὸ μιᾶς καὶ μόνης αἰθούσης ἐλαφρῶς τραπεζοειδοῦς σχήματος, λόγῳ τῆς λοξότητος τῆς ἀνατολικῆς πλευρᾶς, ἣτις δὲν συναντᾶται κατ' ὀρθὴν γωνίαν πρὸς τὴν ἀνατολικὴν πτέρυγα. Αἱ διαστάσεις τῆς αἰθούσης εἶναι  $36,30 \times 10,50$  ἤτοι τὸ συνολικὸν αὐτῆς ἐμβαδὸν ἀνέρχεται εἰς μέτρα τετραγωνικὰ περίπου 380. Ἀποτελεῖ λοιπὸν μίαν τῶν μεγαλυτέρων βυζαντινῶν αἰθουσῶν, ὡς γνωρίζομεν.

Ἐν κατακορύφῳ τομῇ οἱ τοῖχοι τῆς αἰθούσης παρουσιάζουν εἰς ὕψος 4.60 ἀπὸ τοῦ δαπέδου ἐλάττωσιν τοῦ πάχους των ἀπὸ 0.90 εἰς 0.78 (εἰκ. 30), τοῦθ' ὅπερ ἔχει ὡς ἐπακόλουθον τὴν δημιουργίαν ἐξωτερικῆς ἐσοχῆς καὶ τὴν ἐμφάνισιν ὀριζοντίας ἀκμῆς (εἰκ. 30, 35 καὶ 36). Ἀκριβῶς δ' ἡ ἀκμὴ αὕτη θὰ παρεπλήνθησεν τὸν Struck (ἔ. ἀ. σ. 133) εἰς τὴν ὑπόθεσιν, ὅτι ὑπῆρχεν ἄνωθεν τῆς μεγάλης αἰθούσης καὶ ἄλλος ὄροφος. Τοιοῦτος ὅμως ὄροφος δὲν

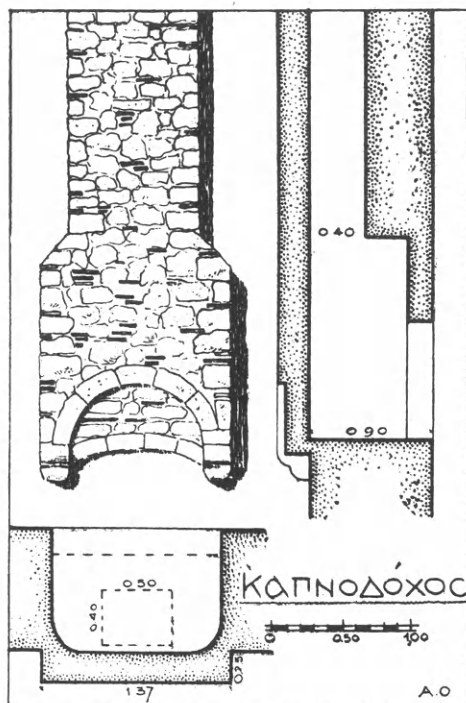

Εἰκ. 32. Λεπτομέρεια τῶν καπνοδόχων τῆς νοτίας πτέρυγος (Ε).

ἦτο δυνατόν νὰ ὑπῆρχε ὅχι μόνον διότι ἐσωτερικῶς οὐδὲν ἔχνος δοκῶν πατώματος ἢ ἄλλου σημείου παρατηρεῖται ἐπὶ τῶν τοίχων ἀλλὰ καὶ διότι αἰσθητικῶς θὰ ἦτο ἀσυμβίβαστον μία τοιούτων διαστάσεων αἰθουσα νὰ ἔχη ὄροφὴν εἰς ὕψος μόνον 4.60 μ.

Φῶς ἡ μεγάλη αἰθουσα ἐδέχετο διὰ δύο σειρῶν παραθύρων ἀνοιγομένων ἐπὶ τῶν μακρῶν αὐτῆς πλευρῶν. Ἐκ τῶν παραθύρων τούτων τὰ μὲν τῆς κάτω σειρᾶς ἦσαν ὀρθογώνια, πλατέα καὶ ὑψηλά, τὰ δὲ τῆς ἄνω στρογγύλα καὶ μικρότερα καὶ δὴ, περιέργως, οὐχὶ πάντοτε συμμετρικῶς πρὸς τὰ κάτω διατεταγμένα (εἰκ. 27 καὶ 33).

Τὰ κάτω παράθυρα ἐσωτερικῶς μὲν παρουσιάζουσιν ὑπέρθυρον ἐν σχήματι χαμηλωμένου τόξου, ἐξωτερικῶς δὲ ἔφερον πλούσιον πρόσθετον πώρινον

ΠΑΡΑΤΙΣ ΤΩΝ ΔΕΣΠΟΤΩΝ  
ΝΟΤΙΑ ΠΤΕΡΥΞ

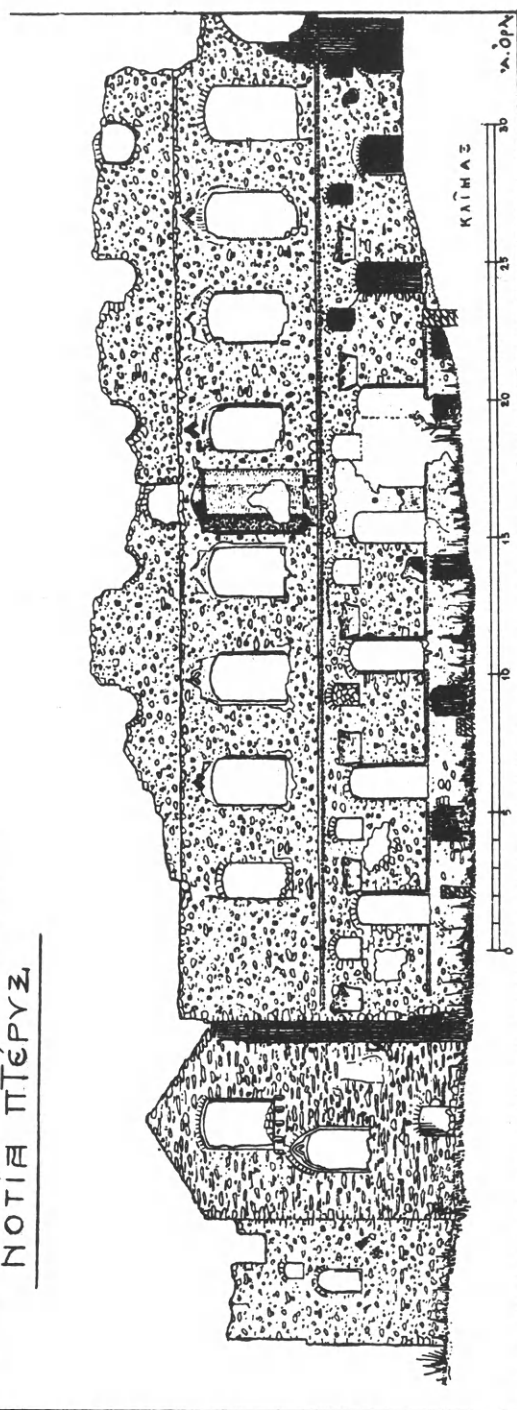

ΕΙΧ. 33. Ἡ ἀνατολική πλευρά τῆς νοτίας πτέρυγος (Ε) μετὰ τῶν παρακαμμένων κτισμάτων, πρὸ τῆς ἀναστηλώσεως.

πλαίσιον φυτευόμενον κατὰ τὸ ἥμισυ τοῦ πάχους ἐντὸς ἐπίτηδες ἀφειμένης ἐπὶ τῆς ἐξωτερικῆς ἐπιφανείας βαθύνσεως τοῦ τοίχου (εἰκ. 38) κατὰ δὲ τὸ ἕτερον ἥμισυ τοῦ πάχους τῶν ἐξέχον τῆς ἐπιφανείας τοῦ τοίχου. Ἐκ τῶν πωρίνων τούτων πλαισίων ὀλίγα μόνον λείψανα διετηρήθησαν, διὰ τῶν ὁποίων δὲν καθίσταται ἐφικτὴ ἡ πλήρης ἀναπαράστασις τοῦ γενικοῦ σχεδίου ἀλλὰ μόνον ἡ τοῦ ἄνω μέρους. Βέβαιον δηλαδὴ εἶναι ὅτι τὸ ἄνω τμήμα τοῦ πλαισίου



Εἰκ. 34. Τὰ νεωστὶ εὐρεθέντα θεμέλια τῶν πεσσῶν τῆς στοᾶς.

παρουσίαζε τὴν μορφήν τριλόβου ἐγγεγραμμένου ἐντὸς ὀρθογωνίου περιβλήματος. Ἐκ τοῦ εἰρημένου δὲ τριλόβου τὸ μὲν μέσον τόξον ἦτο τεθλασμένον μὲ διπλὴν καμπυλότητα (εἰκ. 39) τὰ δὲ ἄκρα κυκλικὰ. Ὡς δ' ἐκ τοῦ περιγράμματος τῆς ἐπὶ τοῦ τοίχου βαθύνσεως δύναται τις νὰ εἰκάσῃ, πρέπει νὰ ὑπῆρχε κάτωθεν τῶν ἁκρῶν λοβῶν καὶ ἀνὰ ἓν τόξον «προσαρμογῆς», ὅπερ ἔβαινε ἢ ἐπὶ κιονίσκου — κατ' ἀνάλογον παράδειγμα ἐξ οἰκίας τοῦ Μυστρᾶ — ἢ ἐπὶ πολυγώνων σταθμῶν, ὧν σώζονται τινὰ τεμάχια (εἰκ. 40). Ἐξω δὲ τῶν πωρίνων πλαισίων διεσώθησαν εἰς τινὰ παραθύρου καὶ λειψανα ἐξογγραφημένων ἐρυθρῶν ταινιῶν ἐπὶ λεικοῦ κονιάματος, αἵτινες φαίνεται ὅτι ἀπεμιμοῦντο τοὺς διατόνους ἐκείνους λίθους, οὓς βλέπομεν ἐπὶ τῶν ἐκ πύρου πλαισίων τῶν παρα-

θύρων τῆς ἀνατολικῆς πτέρυγος (εἰκ. 11, Γ), ὡς καὶ εἰς ἄλλα κτήρια τοῦ Μυστρᾶ. Ἀναπαράστασιν τοῦ σχεδίου τοῦ παραθύρου παρέχει ἡ εἰκὼν 40.

Τό τε σχέδιον καὶ ἡ τεχνικὴ τῆς ἐκτελέσεως τῶν πωρίνων πλαισίων τῶν παραθύρων ὁμοιάζουσι πρὸς ἀνάλογα ὑστερογοτθικὰ τῆς Δύσεως, τοῦ β' ἡμίσεος τοῦ 14<sup>ου</sup> αἰῶνος<sup>1</sup>. Τὰ ἐξωτερικὰ πώρινα πλαίσια τῶν παραθύρων εἶναι τοποθετημένα πολὺ ὑψηλότερον τοῦ ἐσωτερικοῦ τοξωτοῦ ἀνωφλίου· δημιουργεῖται οὕτω ἐντὸς τοῦ πλαισίου τύμπανον, ὅπερ προεκτεινόμενον δι' ἰσχνοῦ τοιχώματος κάτω τῆς στάθμης τοῦ ἀνωφλίου ἠδράζετο ἐπὶ τῶν ὀριζοντίων ἄνω ξύλων τῶν ὀρθογωνίων τετραξύλων (κασσῶν) τῶν ὑαλοστασίων, δι' ὧν ἐφράσσοντο τὰ ἀνοίγματα. Τῶν εἰρημένων τετραξύλων διετηρήθησαν εἰς

<sup>1</sup> F. M. Simpson, A history of architectural development II (1909) σ. 44 εἰκ. 27 καὶ εἰκ. 40.



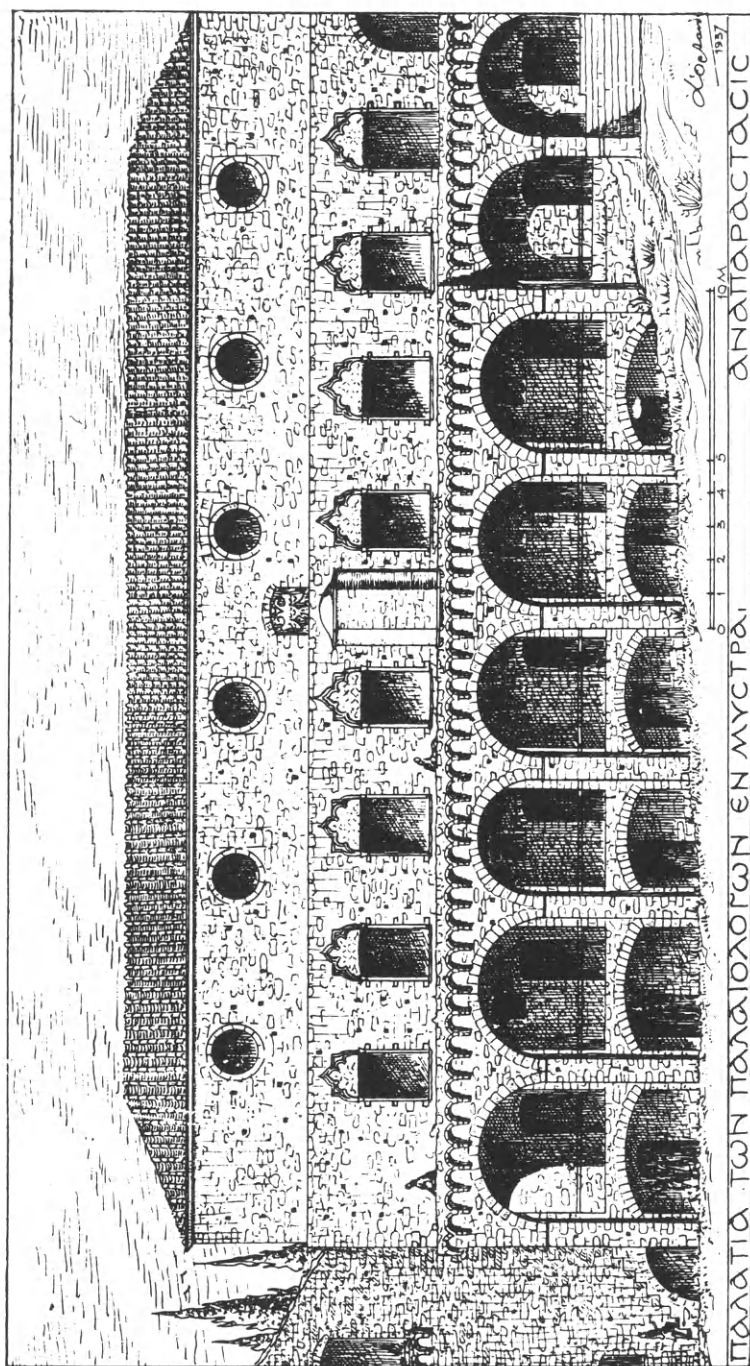

Είχ. 35. 'Αναπαράστασις τῆς ἀνατολικῆς ὀψευς τῆς πτέρυγος τῶν Παλαιολόγων. 1η παραλλαγή

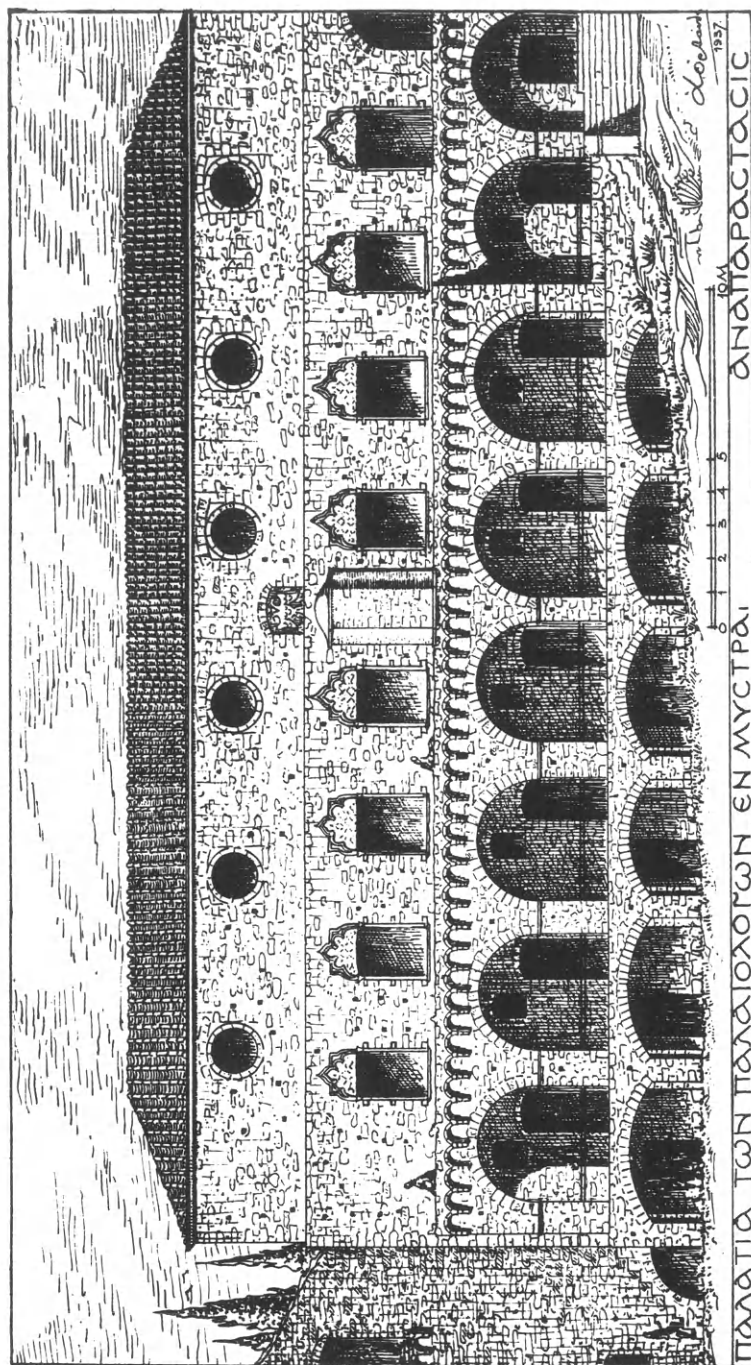

Είχ. 36. Ἀναπαράστασις τῆς ἀνατολικῆς ὀψεως τῆς πτέρυγος τῶν Παλαιολόγων. 2<sup>α</sup> παραλλαγή.

ΠΑΛΑΤΙΑ ΤΩΝ ΔΕΣΠΟΤΩΝ

ΔΥΤΙΚΗ ΠΛΕΥΡΑ

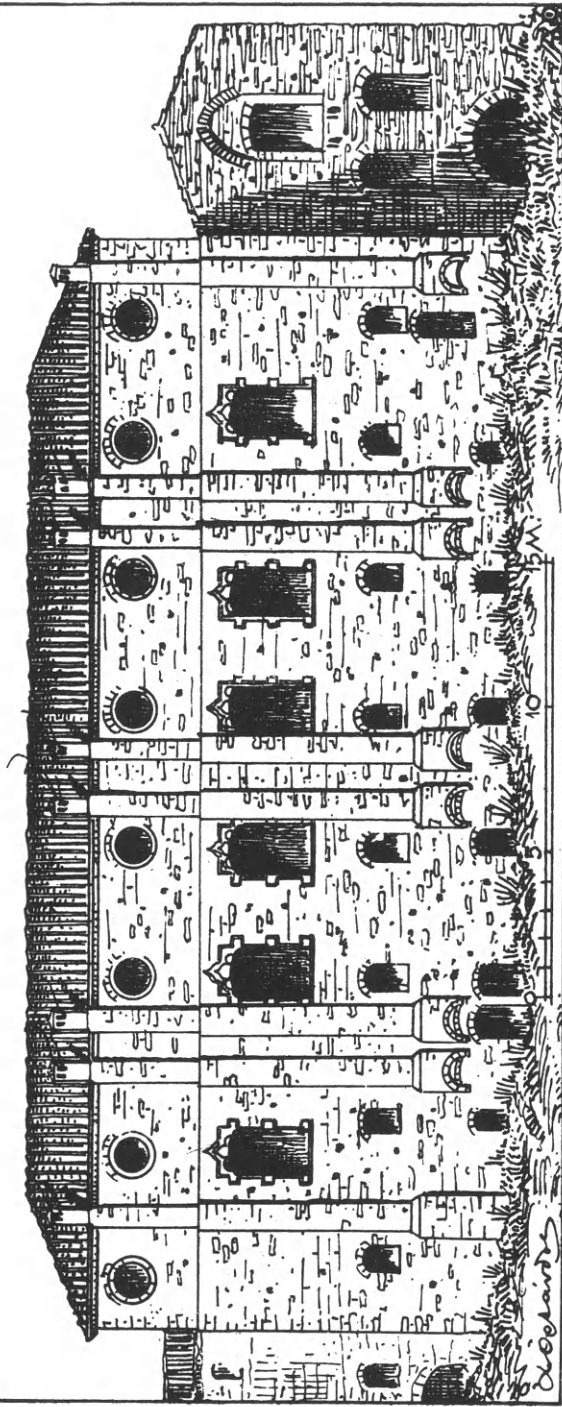

ΕΙΧ. 37. Αναπαράσταση τῆς δυτικῆς πλευρᾶς τῆς νοτίας πτέρυγος (Ε).

πάντα τὰ κονφώματα αἱ ὁπαὶ πακτώσεως τῶν ὀριζοντίων ἄνω ξύλων ὡς καὶ τῶν κατακορύφων (εἰκ. 41). Εἰς ἕκαστον παραθύρον ὑπῆρχον εἰς τὸ κάτω μέρος κτιστὰ πεζούλια μὲ βάθυνσιν ὀρθογώνιον, ὡς ἡ εἰκὼν 41 δεικνύει. Τοιαῦτα πεζούλια ἐλλείπουν μόνον ἀπὸ τὸ ἄκρον ἀνοιγμα τῆς ἀνατολικῆς πλευρᾶς,

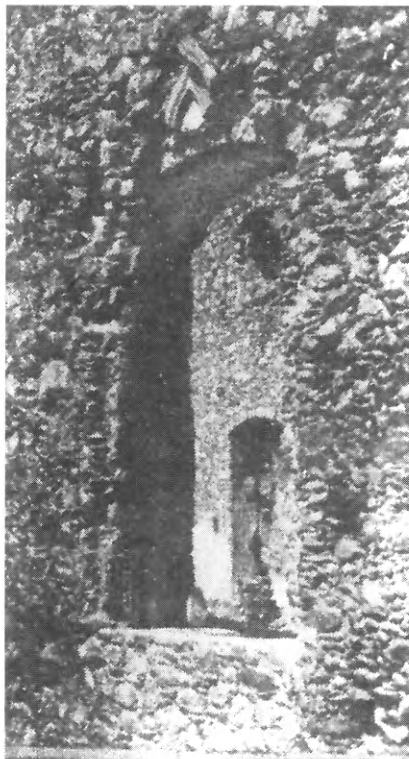

Εἰκ. 38. Ἐξωτερικὴ ὄψις παραθύρου τῆς μεγάλης αἰθούσης.

ὅπερ (εἰκ. 29), τούτου ἕνεκα, πρέπει νὰ χαρακτηρησθῇ ὡς θύρα ἐξόδου πρὸς τὴν ὡς δῶμα διαμορφωμένην ὀροφήν τῆς στοᾶς.

Ἐν τῷ μέσῳ τοῦ μήκους τῆς ἀνατολικῆς πλευρᾶς τῆς αἰθούσης ὑπάρχει κόγχη, ἔξέχουσα ἐξωτερικῶς καὶ στηριζομένη ἐπὶ κιλιβάντων μορφῆς παραβολικῆς καὶ ἔχουσα τομὴν ἐξωτερικῶς μὲν ἡμιεξάγωνον, ἐσωτερικῶς δὲ τόξου κύκλου. Ἄνω ἡ κόγχη αὕτη καλύπτεται ὑπὸ ρηχοῦ τινος σφαιροειδοῦς θόλου (εἰκ. 42). Ἐν προσόψει τὸ κοίλωμα τῆς κόγχης περιβάλλεται ὑπὸ ὀρθογωνίου ἐγκοπῆς (εἰκ. 42), προωρισμένης πιθανῶς νὰ δεχθῇ πώρινόν τι πλαίσιον, οὗτινος ὅμως οὐδὲν λείψανον διετηρήθη. Ὑπεράνω τῆς ἐγκοπῆς ὑπάρχει ἐπὶ τοῦ τοίχου σειρὰ ὀπῶν σχήματος ὀρθογωνίου (εἰκ. 42) αἵτινες βεβαίως θὰ ἐχρησίμευον πρὸς πάκτωσιν δοκῶν σχηματίζουσῶν προστέγασμα τῆς κόγχης ἐν εἵδει οὐρανίσκου (καμελαύκιον). Τὸ προστέγασμα τοῦτο θὰ ἐστηρίζετο πιθανῶς ἐπὶ ξυλίνων κιονίσκων τοποθετημένων εἰς τὰ ἄκρα, μεταξὺ τῶν ὁποίων θὰ ἐκρέμαντο βῆλα ὡς βλέπο-

μεν εἰς ἀνάλογα παραδείγματα ἐπὶ τοιχογραφιῶν ἢ μικρογραφιῶν χειρογράφων<sup>1</sup>. Μία ὅμως τοιαύτη πλουσία διαμόρφωσις καὶ ἔξαρσις τῆς κόγχης ἄγει εὐλόγως εἰς τὸ συμπέρασμα, ὅτι ἐν τῇ κόγχῃ θὰ ἦτο τοποθετημένος ὁ θρόνος τοῦ δεσπότη. Τὴν ὑπόθεσιν ἄλλως τε ταύτην ἐνισχύει τὸ γεγονός ὅτι ἀκριβῶς ὑπεράνω τῆς κόγχης ὑπάρχει, ἐξωτερικῶς τε καὶ ἐσωτερικῶς, ὀρθογώνιος βάθυνσις τοῦ τοίχου (εἰκ. 29), ἣτις προφανῶς θὰ ἐχρησίμευεν ὅπως ἐντὸς αὐτῆς τοποθετῆται τὸ ἔμβλημα τῆς ἀρχούσης οἰκογενείας, ἥτοι, ἐνταῦθα,

<sup>1</sup> Ὅρα εἰκόνας θρόνων μετὰ βήλων παρὰ M. Plinier, *Hist. générale des arts appliqués à l'Industrie*, Paris 1896 τ. I πίν. V, 3 καὶ De Beylié, *Habitation byzantine* σ. 186.

ὁ δικέφαλος ἀετὸς τῶν Παλαιολόγων. Περαιτέρω ἢ ἐν τῇ αἰθούσῃ ταύτῃ μὲ τὰς ἐξαιρετικὰς διαστάσεις ὑπαρξίς τῆς κόγχης τοῦ θρόνου χαρακτηρίζει αὐτὴν ὡς τὴν αἵθουσαν τοῦ θρόνου, ὡς τὴν αἵθουσαν τῶν μεγάλων ὑποδοχῶν καὶ δεξιώσεων, ἐν ἐνὶ λόγῳ ὡς τὸν χρυσοτρίκλινον τῶν βυζαντινῶν<sup>1</sup>.

Καθήμενος ἐν τῷ θρόνῳ του κάτωθεν τοῦ οὐρανίσκου ἐν τῇ κόγχῃ θὰ ἐδέχθη ἐν τῇ αἰθούσῃ ταύτῃ ὁ εἰς αὐτοκράτορα τοῦ Βυζαντίου ἀνακηρυχθεὶς τὸ 1449 τραγικὸς δεσπότης τοῦ Μυστρά Κωνσταντῖνος Δραγάσης ὁ Παλαιο-λόγος, τὰ συγχαρητήρια τῶν αὐλικῶν καὶ τοῦ λαοῦ του, ὀλίγα ἔτη πρὶν πέσῃ μαχόμενος πρὸ τῆς πύλης τοῦ ἁγίου Ῥωμανοῦ.

Ἐγράφη ὅτι ἐπὶ τῆς κόγχης τοῦ θρόνου διεσφύζοντο κατὰ τὸ 1910 λείψανα τοιχογραφιῶν εἰκονιζουσῶν πιθανῶς δεσπότης τοῦ Μυστρά<sup>2</sup>. Τοιούτων τοιχογραφιῶν οὐδὲν ἔχνος κατάρθωσα ἐγὼ νὰ διακρίνω, ἔχω δὲ τὴν γνώμην ὅτι, ἂν ὑπῆρξάν ποτε ἐνταῦθα τοιχογραφίαι, αὗται, κατὰ τὸ πνεῦμα τῶν Βυζαντινῶν, θὰ εἰκόνιζον μᾶλλον τὸν Χριστὸν ἢ τὴν Θεοτόκον, παρὰ βασιλικά πρόσωπα<sup>3</sup>.

Εἰς τὸ κάτω μέρος καὶ τῶν τεσσάρων τοίχων τῆς αἰθούσης τοῦ θρόνου ὑπῆρχε συνεχὲς χαμηλὸν (0.30) κτιστὸν πεζούλλι προωρισμένον ὡς κάθισμα τῶν ἐπισκεπτῶν κατὰ τὰς συγκεντρώσεις καὶ ὑποδοχάς. Ἐπὶ δὲ τοῦ δυτικοῦ τοίχου σφύζονται μετὰ τὸ 1<sup>ον</sup> καὶ 2<sup>ον</sup> ἀπὸ βορρᾶ παραθύρου τέσσαρες μεγάλαι ὀρθογώνιοι ὀπαὶ ὕψους 0.48, πλάτους 0.14 καὶ βάθους 0.40 προωρισμέναι διὰ τὴν πάκτωσιν ἐξέχοντος ἐξώστου, εἰς ὃν θ' ἀνήρχοντο διὰ ξυλίνης κλίμακος. Ὁ προορισμὸς τοῦ ἐξώστου τούτου μοὶ εἶναι ἄδηλος.

<sup>1</sup> Λέων Διάκ. 90, 14, Κ. Πορφυρογέννητος De adm. imp. 231,7 περὶ Βασ. τάξ. 20,12 21,23 κλπ. (Βόννης). Ὁ Λουιτπράνδος (Legat. κερ. 9) λέγει περὶ τοῦ Χρυσοτρίκλινου: In hoc igitur aureo triclinio, quæ præstantior est pars palatii...

<sup>2</sup> Struck, Mistra σ. 133. Μ. Sotiriou, Mistra, 1935, σ. 61.

<sup>3</sup> Ὁμοία κόγχη μετὰ θρησκευτικῶν παραστάσεων ὑπῆρχε καὶ εἰς τὸν Χρυσοτρίκλινον τοῦ ἱεροῦ παλατίου τῆς Κωνσταντινουπόλεως. Ἴδου τί λέγει σχετικῶς ὁ Κωνστ. Πορφυρογέννητος, (περὶ βασιλείου τάξεως 22,5 Bonn): Ὑποστρέφουσιν οἱ δεσπότης καὶ τῷ Θεῷ εὐχαριστοῦσιν εὐχὴν ἀποδίδοντες ἐν τῇ κόγχῃ τοῦ αὐτοῦ χρυσοτρίκλινου, ἐν ᾗ ἱσιό-ρηται ἡ τοῦ Κυρίου ἡμῶν καὶ Θεοῦ θεανδρείκελος ἁγία εἰκὼν ἐπὶ θρόνον καθεζομένη.

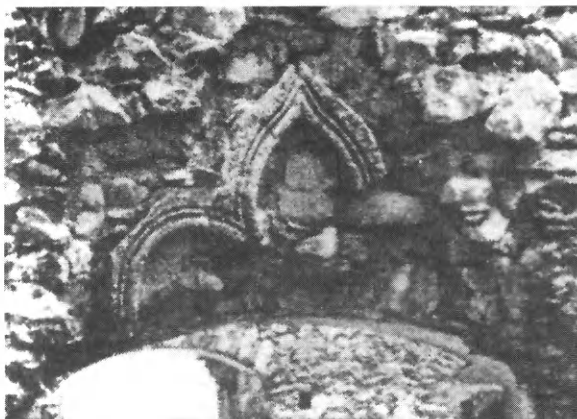

Εἰκ. 39. Λείψανα τοῦ παρίνου πλαισίου τῶν παραθύρων τῆς νοτίας πτέρυγος.

Ἐξωτερικῶς εἶναι πιθανὸν ὅτι οἱ τοῖχοι τῆς νοτίας πτέρυγος ἦσαν ἐπι-  
κεχρισμένοι δι' ἀσβεστοκονίας ἀποκρυπτούσης τὴν πρόστυχον καὶ ἀκανόνιστον  
τοιχοποιίαν. Τοῦτο τοῦλάχιστον συνάγεται ἐξ ὀλίγων τμημάτων λευκῆς κονίας,  
ἅτινα ὅμως σφύζονται ἐπὶ τῶν τοίχων μόνον πλησίον τῶν παρῶνων πλαισίων  
τῶν παραθύρων, φέροντα τὰς ἐρυθρὰς ταινίας τὰς ἀπομιμουμένας τὰς πλίν-

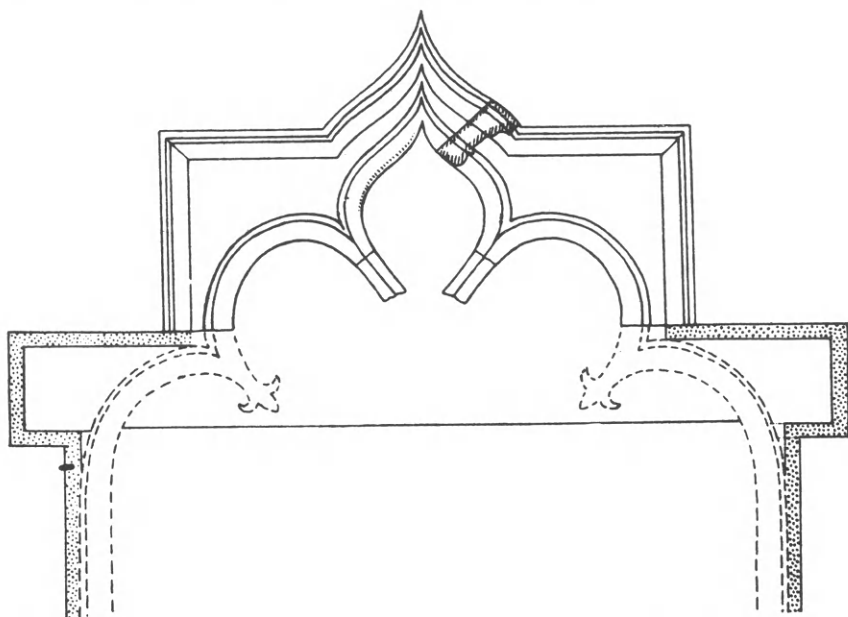

Εἰκ. 40. Ἀναπαράστασις τοῦ παρῶνου πλαισίου τῶν παραθύρων τῆς αἰθούσης  
τοῦ θρόνου.

θους. Ἐφ' ὅλης ὁμως τῆς ἄλλης ἐπιφανείας οὐδὲν ἵχνος κονίας διετηρήθη  
διὰ τοῦτο εἰς τὰς ἀναπαραστάσεις τῆς πτέρυγος τῶν Παλαιολόγων (εἰκ. 35, 36  
καὶ 37) προετίμησα νὰ σχεδιάσω μόνον πλαίσια ἐξ ἐξωγραφημένης κονίας  
(πβλ. καὶ εἰκόνα 40) οὐχὶ δὲ καὶ ὀριζοντίας στρώσεις ἰσοδομικοῦ συστήματος<sup>1</sup>.  
Τὸ στέφον γεῖσον ἀποτελεῖτο ἐκ μεγάλης παρῶνης λοξοτμήτου ταινίας, ὕψους  
0.30, ἥς τμήμα διεσώθη κατὰ τὴν ὀπισθίαν ὄψιν τῆς αἰθούσης.

Οἱ τοῖχοι τῆς αἰθούσης ἐκαλύπτοντο ἐσωτερικῶς διὰ κονιάματος πιθανῶς  
ἐξωγραφημένου, οὗτινος διετηρήθησαν ἱκανὰ τμήματα κατὰ πάσας τὰς παρεῖας  
τῆς αἰθούσης (εἰκ. 43). Μετὰ τὴν ὑπὸ τῶν Τούρκων ἄλωσιν τοῦ Μυστρᾶ

<sup>1</sup> Τὴν διὰ κονιάματος ἐπάλειψιν τῶν ἐξωτερικῶν παρεῶν τῆς νοτίας πτέρυ-  
γος ἀναφέρει καὶ ὁ G. Millet, *L'école grecque dans l'architecture byzantine*,  
Paris 1916 σ. 242.



(29 Μαΐου 1460)<sup>1</sup> ἡ αἴθουσα τοῦ θρόνου φαίνεται ὅτι κατάρκηθη ἐπ' ὀλίγον χρησιμεύσασα ὡς σαράγι τοῦ στρατιωτικοῦ διοικητοῦ τῆς πόλεως. Ὅλίγα ὅμως ἔτη βραδύτερον (1464) ἡ ξυλίνη στέγη τῆς θὰ ἐκάη κατὰ τὴν πυρκαϊάν, ἣν ἔθεσεν ὁ Σιγισμόνδος Μαλατέστας<sup>2</sup> πολιορκῶν τοὺς ἐν τῷ κάστρῳ ἐγκεκλεισμένους Τούρκους<sup>3</sup>. Μετὰ δὲ τὴν πυρκαϊάν τῆς στέγης καὶ τὴν ἐπακολουθήσαν ἐγκατάλειψιν τῆς μεγάλης αἰθούσης ἀργόσχολοι Ἕλληνες καὶ Τοῦρκοι ἐχάραξαν ἐπὶ τῶν ἐσωτερικῶν κονιαμάτων κατὰ διαφόρους ἐποχὰς ἐνθυμήματα, ὧν ἐν, τὸ καὶ σπουδαιότερον, ἀναγράφει καὶ τὸ ἔτος 1465. "Ετος ζ' ρογ' ἦρτεν..." Ἀλλὰ δὲ πάλιν χαράγματα εἰκονίζουσι κυνήγια ἐλάφου ἢ μάχας, πλοῖα παντοίων σχημάτων, ὧν τινὰ πρωτότυπα<sup>4</sup>, ἀνθρώπους, ζῶα, πτηνὰ κλπ. (εἰκ. 44). Τὰ ἀκιδογραφήματα ταῦτα εἶναι λίαν ἐνδιαφέροντα καὶ διὰ τὴν ἐνδυμασιολογίαν τῶν εἰκονιζομένων προσώπων καὶ διὰ τὴν ἀφηγηματικὴν ἀφέλειάν των. Μίαν συλλογὴν ἐξ αὐτῶν παρέχει ἡ εἰκὼν 44.

Ὑπολείπεται νὰ εἰπώμεν περὶ τοῦ πόθεν ἐγίνετο ἡ εἰς τὴν αἴθουσαν τοῦ θρόνου ἀνάβασις καὶ εἵσοδος. Τὸ ζήτημα τοῦτο ἐπὶ πολὺ μὲ ἐβασάνισεν χωρὶς νὰ κατορθώσω νὰ εὔρω τὴν ἀπολύτως βεβαίαν λύσιν του. Ἡ μᾶλλον πιθανὴ ἐκδοχὴ, ἣν προτείνω, εἶναι ὅτι ἡ κλίμαξ ἀνόδου, πιθανώτατα ξυλίνη<sup>5</sup>, θὰ εὑρίσκετο εἰς τὸ δωμάτιον Δ<sub>7</sub>, (εἰκ. 15) οὔτινος ὁ ἄνω ὄροφος θὰ ἐχρησίμευεν ὡς προθάλαμος τῆς αἰθούσης τοῦ θρόνου. Εἰς τὸ ἄνω πλατύσκαλον τῆς κλίμακος ταύτης θὰ ὑπῆρχε μέγα ἀνοιγμα κλειόμενον διὰ βήλων. Παραπλεύρως δὲ τοῦ ἀνοιγματος τούτου πρὸς δυσμὰς ὑπῆρχε παραθύρον, οὔτινος

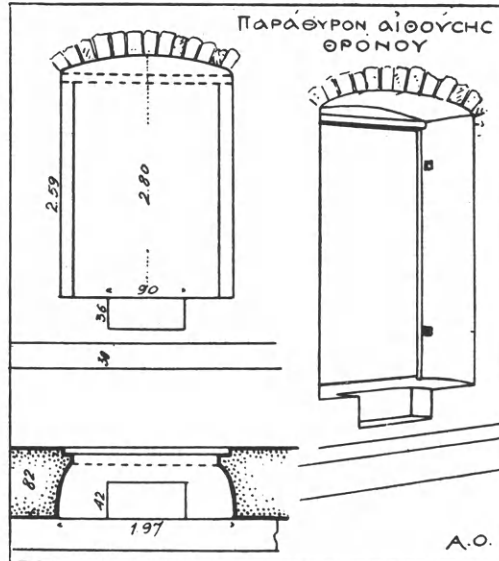

Εἰκ. 41. Ἐσωτερικὴ ὄψις τῶν παραθύρων τῆς αἰθούσης τοῦ θρόνου.

<sup>1</sup> Γ. Φραντζῆς, ἔκδ. Βόννης σ. 395,14. Crusius, Turcograecia, Basileae 1584 σ. 59.

<sup>2</sup> La Guilletière, Lacédémone ancienne et nouvelle, Paris 1676 τ. 2 σ. 373.

<sup>3</sup> Κ. Σάθας, Μνημ. Ἑλλ. Ἰστ. VI, 93. Α. Μομφερράτος Σιν. Μαλατέστας σ. 29.

<sup>4</sup> Σχήματα πλοίων ἐκ χαραγμάτων τοῦ Θησείου ἐμελέτησεν ὁ μακαρίτης ναύαρχος Μ. Γούδας, Βυζαντις τ. 2 σ. 129-157.

<sup>5</sup> Σημειωτέον ὅτι πᾶσαι αἱ κλίμακες τῶν παλατίων τῆς 2<sup>ας</sup> καὶ 3<sup>ης</sup> περιόδου ἦσαν ἐσωτερικαὶ καὶ ξύλιναι, ὡς καὶ τὰ πατώματα.

ξυλίνων αὐτῶν μερῶν—πατωμάτων, κουφωμάτων, στεγῶν—καὶ τῶν πωρίνων πλαίσίων θυρῶν καὶ παραθύρων, ἅτινα μὲ πολλὴν δυστυχῶς ἀναλγησίαν ἀφῆρσαν, κατὰ τὰ μέσα τοῦ παρελθόντος αἰῶνος, οἱ κτίσται τῆς νέας Σπάρτης.

Νὰ περιγράψῃ τις ἐν πρὸς ἐν τὰ πολυάριθμα τοῦ Μυστρᾶ οἰκήματα καὶ μακρὸν θὰ ἦτο καὶ ἀνιαρόν· διότι κατ' ἀνάγκην θὰ ἐπανελάμβανε τὰ αὐτά, ἀφ' οὗ πολλὰ ἔχουσι τὰ σπίτια τὰ κοινὰ χαρακτηριστικά. Ἐκρίνα δι' αὐτὸ καλὸν νὰ προτάξω τὰ κοινὰ γνωρίσματα τῶν σπιτιῶν καὶ ὡς πρὸς τὴν γενικὴν αὐτῶν διάταξιν καὶ ὡς πρὸς τ' ἀπαρτίζοντα αὐτὰ στοιχεῖα, νὰ ὁμιλήσω δ' ἐν τέλει εἰδικώτερον περὶ τεσσάρων ἢ πέντε ἐξ αὐτῶν, ἅτινα διακρίνονται τῶν ἄλλων ἀπὸ ἀρχιτεκτονικῆς καθόλου διαπλάσεως ἢ διακοσμῆσεως.

### ΓΕΝΙΚΗ ΜΟΡΦΗ

Τὰ σπίτια τοῦ Μυστρᾶ ὀρθούμενα ὡς ἐπὶ τὸ πλεῖστον μεμονωμένα ἐντὸς μικρᾶς αὐλῆς (εἰκ. 46) ἐνίοτε δὲ καὶ σύγκολλα<sup>1</sup> (εἰκ. 70), ἔχουσι γενικῶς τὴν μορφήν ἐνὸς ἐπιμήκους ὀρθογωνίου παραλληλεπιπέδου<sup>2</sup>, τοῦ ὁποῦν ἢ μία τῶν πλευρῶν—συνήθως ἢ μακρὰ—βαίνει παραλλήλως πρὸς τὰς ἰσοῦψεις γραμμὰς τῆς κλιτύς. Λόγῃ τῆς ἰσχυρᾶς σχετικῶς κλίσεως τοῦ ἐδάφους, ἐφ' οὗ εἶναι ἐκτισμένα τὰ σπίτια, οὐδέποτε εἶναι ἀπλῶς ἰσόγεια—(χαμώγεια)—διότι τότε τὸ ὀπισθεν ἤμισυ αὐτῶν θὰ εὕρισκετο ἐντὸς τοῦ ἐδάφους καὶ θὰ ἦτο ἐξαιρετικῶς ὑγρόν. Φέρουσι λοιπὸν ὑπεράνω τοῦ ἰσογείου πάντοτε καὶ ἓνα ἢ δύο τὸ πολὺ ὀρόφους<sup>3</sup>, οἷτινες, ὅταν μὲν τὸ ὀρθογώνιον εἶναι τοποθετημένον παραλλήλως πρὸς τὴν κλίσιν τοῦ ἐδάφους, ἀντιστοιχοῦσι κατακορύφως καθ' ὅλα πρὸς τὸ ἰσόγειον (εἰκ. 45<sup>α</sup>), ὅταν ὅμως τὸ κτήριον βαίνει καθέτως πρὸς τὴν κλιτύν, τίθενται ἐν ἐσοχῇ δηλαδὴ οὕτως, ὥστε μόνον τὸ πρὸς τὰ κατάντη ἤμισυ αὐτῶν νὰ ἔχῃ κάτωθεν ἰσόγειον τὸ δὲ ὑπόλοιπον πρὸς τὰ ἀνάντη τμήμα νὰ ἐδράζεται ἀπ' εὐθείας ἐπὶ τοῦ ἐδάφους τῆς κλιτύς (εἰκ. 45<sup>β</sup>).

Εἰς τὰ παλαιότερα καὶ πλουσιώτερα σπίτια προσκολλᾶται εἰς τὸ παραλληλεπίπεδον καὶ εἰς τετράγωνος πύργος, ὅστις ἄλλοτε μὲν τοποθετεῖται κατὰ προέκτασιν τῆς μακρᾶς πλευρᾶς τοῦ ὀρθογωνίου (εἰκ. 45<sup>γ</sup>) ἄλλοτε δὲ τίθεται καθέτως πρὸς αὐτὴν σχηματίζων μετὰ τοῦ ὀρθογωνίου ἐν γάμμα ἢ ἐν ταῦ (εἰκ. 45<sup>δ</sup>). Σπανίως τέλος προσαρτᾶται εἰς τὸ κύριον σῶμα καὶ μικρότερος παρὰ πλευρος χώρος χρησιμεύων ὡς κοιτῶν (κουβούκλιον) ἢ μαγειρεῖον (εἰκ. 86).

<sup>1</sup> Ὁ ὅρος ἀπαντᾷ ἐν πωλητηρίῳ ἐγγράφῳ τοῦ 1320 Ἰω. α. κ. Ἰβηρίτης, Γρηγ. Παλαμᾶς 2, 27.

<sup>2</sup> Τὰ σχήματος ἐπιμήκους ὀρθογωνίου οἰκήματα ὠνόμαζον οἱ Βυζαντινοὶ *δρομικά* (Miklosich-Müller, Acta et diplomata 6, 38), ὁμοίως δ' ἐχαρακτήριζον καὶ τοὺς στενοεπιμήκεις ὀρθογωνίους ναοὺς (Πορφυρογέννητος Adm. Imp. 139. Miklosich-Müller, Acta 6, 37).

<sup>3</sup> Τὰ τοιαῦτα σπίτια ὀνομάζονται ἐν μεσαιωνικοῖς ἐγγράφοις *δίπατα* ἢ *ἀνωγεοκάτωγα* ἢ *ἀνωγοκάτωγα* (Φ. Κουκουλές, Ἑπετ. Ἑτ. Βυζ. Σπουδ. 12 σ. 88) ἢ καὶ *ἀνώγεια κατώγεια* (Miklosich-Müller, Acta et diplomata 6, 38, Ἰω. Ἰβηρίτης, Γρηγόρ. Παλαμᾶς 2, 27).

## ΤΟ ΙΣΟΓΕΙΟΝ

Τὸ ἰσόγειον—κατώγειον ἢ κατώγειν—τῶν σπιτιῶν τοῦ Μυστρά δὲν ἐχρησιμοποιεῖτο γενικῶς πρὸς κατοικίαν. Συνέβαινε δὲ τοῦτο ὅχι μόνον ἕνεκα τῆς εἰς τὸ ὑγρὸν ἔδαφος εἰσχωρήσεώς του ἀλλὰ καὶ διὰ τοὺς ἑξῆς λόγους: Κατὰ τὸν μεσαίωνα καὶ μάλιστα εἰς πόλεις περιτετειχισμένας, ἔνθα μικρὸς εἶναι ὁ διαθέ-

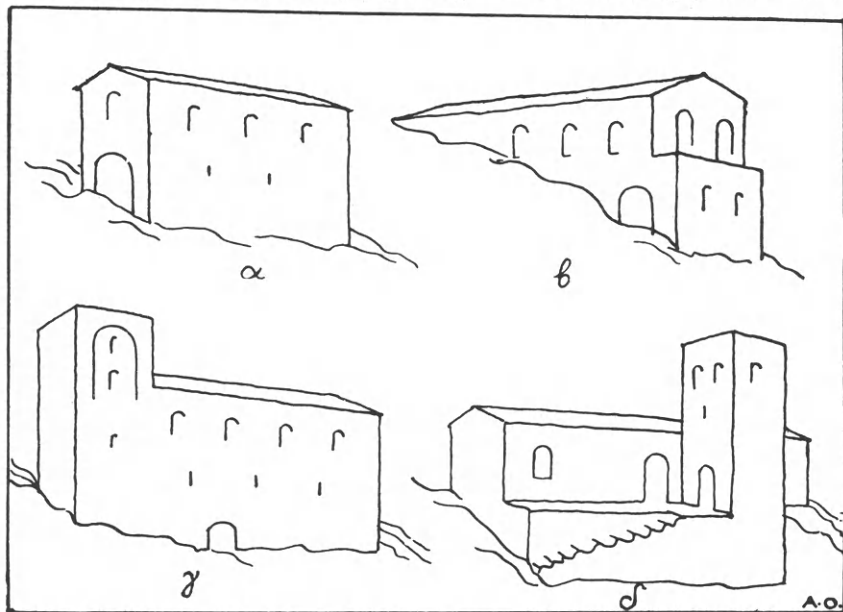

Εἰκ. 45. Τύποι σπιτιῶν τοῦ Μυστρά.

σιμος πρὸς οἰκοδομίαν χώρος, τὸ σύστημα τῆς κατοικίας ἦτο τελείως διάφορον τοῦ ἐν ἐπιπέδῳ ἐλευθέρῳ χώρῳ κατὰ τὴν ἀρχαιότητα ἐν Ἑλλάδι καὶ ἀργότερον ἐν Ἀνατολῇ ἐφαρμοζομένου. Ἐν ᾧ δηλαδὴ κατὰ τὴν ἀρχαιότητα καὶ τοὺς πρώτους μετὰ Χριστὸν αἰῶνας οἱ κατοικήσιμοι χώροι διετάσσοντο ἀνέτως περὶ μιᾶς ἐσωτερικῆς αὐλῆς, ἐν τῇ ὁποίᾳ συνεκεντροῦτο ὅλη ἡ ζωὴ καὶ ἡ δρᾶσις τῆς οἰκογενείας, ἀδιαφορούσης διὰ τὰ ἔξω τῆς οἰκίας συμβαίνοντα, κατὰ τὸν μεσαίωνα ἢ παλαιὰ ἀπομόνωσης καὶ ὁ μυστικισμὸς καταργοῦνται, οἱ δὲ χώροι συγκεντροῦνται εἰς ἓν οἶκμα παραλληλεπίπεδον καὶ ἀνώγειον, βλέπον πρὸς πάσας τὰς διευθύνσεις καὶ μὴ περιβάλλον ἀλλὰ περιβαλλόμενον ὑπὸ αὐλῆς<sup>1</sup>.

<sup>1</sup> Χαρακτηριστικοὶ διὰ τὴν θέσιν τῆς αὐλῆς ἐν σχέσει πρὸς τὴν οἰκίαν εἶναι καὶ οἱ ἀντίστοιχοι ὅροι οὗτω διὰ μὲν τὴν παλαιοχριστιανικὴν ἐποχὴν χρησιμοποιεῖται συχνὰ ὁ ὅρος *μεσαύλειον* ἢ *μέσανυλον* (Προκόπιος, ὑπὲρ τῶν πολέμων 3.12.4, Εὐσέβιος Ἐκκλ. Ἱστορία 3, 39), ἐν ᾧ κατὰ τὴν βυζαντινὴν ἐποχὴν συναντῶμεν τὸ *πρόσανυλον* ἢ *περίανυλον* ἢ *περιαύλιον* (Νικ. Χωνιάτης 663 13, Miklosich-Müller, Acta 3.21, 3.52, 3.57 Trinchera, Syllabus membranarum, Neapoli 1865 σ. 25).

Ἡ ριζική αὕτη μετατροπὴ ὀφείλεται κυρίως εἰς τὰς κρατούσας κατὰ τὸν μεσαίωνα κοινωνικὰς συνθήκας. Δὲν ἐθεωρεῖτο τὴν πλὴν εὐγενὲς τὸ κατοικεῖν ἰσογείως, ἀλλ' οὔτε καὶ ἀσφαλές, λόγῳ τῶν οὐχὶ σπανίων ἐπιδρομῶν τοῦ λαοῦ κατὰ τῶν πλουσίων<sup>1</sup>. Ἐκρίθη διὰ τοῦτο σκόπιμος ἀφ' ἐνὸς μὲν ἡ συγκέντρωσις τῶν χώρων, ἀφ' ἑτέρου δ' ἡ εἰς τὸν ἄνω ὄροφον μετάθεσις τῆς

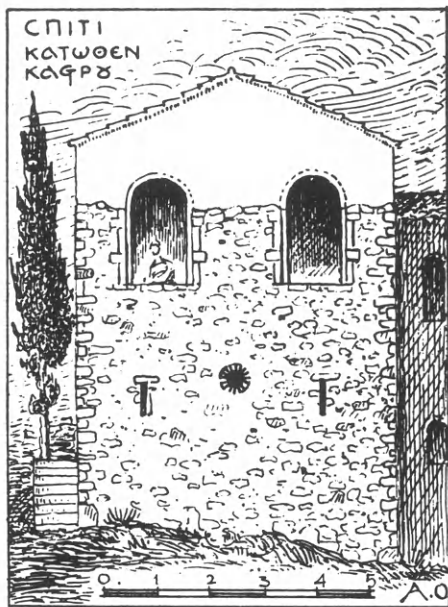

Εἰκ. 46. Σπίτι (Ζ) μὲ τοξικὰς θυρίδας.

κατοικίας, τοῦ κατωγίου χρησιμοποιοθέντος ἐφεξῆς μόνον διὰ βοηθητικὰς ὑπηρεσίας ἅμα δὲ καὶ δι' ἀμυντικούς σκοπούς. Διὰ τὸν τελευταῖον δ' ἀκριβῶς τοῦτον λόγον τὸ ἰσόγειον τῶν σπιτιῶν τοῦ Μυστρᾶ ὄχι μόνον μὲ παχεῖς καὶ στερεοὺς τοίχους κατασκευάζεται ἀλλ' οὔτε κἂν παράθυρα συνήθως φέρει πλὴν μικρῶν τινων φεγγιτῶν (εἰκ. 46) ἐν ᾧ ἀφ' ἑτέρου συχνότατα εἶναι ἐφωδιασμένοι μὲ τοξικὰς θυρίδας ἢ τοξοβολίστρας<sup>2</sup> ἢ τοξικὰς τρύπας<sup>3</sup> (πολεμίστρας) (σπίτι Ζ εἰκ. 46, σπίτι Α εἰκ. 54).

Ἐχρησιμοποιεῖτο λοιπὸν καὶ ἐν Μυστρᾷ τὸ ἰσόγειον ἄλλοτε μὲν ὡς στάβλος, ἄλλοτε δὲ ὡς ἀποθήκη σιτηρῶν ἢ ἐλαίου, σπανιώτερον δ' ὡς μαγειρεῖον (παλάτια) καὶ ὡς κατοικία τοῦ ὑπηρετικοῦ προσωπικοῦ<sup>4</sup>.

Ἐνίστε ὑπὸ τὸ δάπεδον τοῦ ἰσογείου ὠρύσσετο λάκκος καλυπτόμενος διὰ κυλινδρικοῦ θόλου (Σπίτι Φραγκοπούλου εἰκ. 99, παλάτια εἰκ. 14). Ὁ λάκκος οὗτος ἦτο προωρισμένος νὰ δέχεται ὑγρὸν περιεχόμενον, ὡς ἀποδεικνύει τὸ παχὺ καὶ σκληρὸν ὑδραυλικὸν κονίαμα, διὰ τοῦ ὁποίου καλύπτονται τὰ τοιχώματά του. Τὸ ὑγρὸν δὲ τοῦτο ἠδύνατο νὰ εἶναι καὶ οἶνος, συνηθέστερον ὅμως ἦτο τὸ ἀπὸ τῆς στέγης τοῦ οἰκήματος, τῇ βοηθείᾳ ἀγωγοῦ, συλλεγόμενον ὄμβριον ὕδωρ ἀπετέλει λοιπὸν

<sup>1</sup> Karl Roth, Sozial- und Kulturgeschichte des byzantinischen Reiches, Berlin und Leipzig 1919 σ. 24.

<sup>2</sup> Θεοφάνης 589, 5 (Βόννης), Δούκας 301, 7.

<sup>3</sup> Οὕτω ἐν τῇ Βακτηρίᾳ τῶν ἀρχιερέων (ἦτοι τὸ ὑπ' ἀρ. 1373 χειρόγραφον βιβλίον τῆς Ἐθν. Βιβλιοθήκης τῆς Ἑλλάδος) φ. 231<sup>α</sup>, κεφ. ρζ'. Λέγονται δ' αὐταὶ αὐτόθι καὶ ἀπλῶς τοξικαί.

<sup>4</sup> Ἡ συνηθία τοῦ νὰ κατοικῇται μόνον τὸ ἀνώγειον, τὸ δὲ κατώγειον νὰ χρησιμεύῃ ὡς στάβλος διατηρεῖται μέχρι τῆς σήμερον πολλαχοῦ τῆς Ἑλλάδος, ἰδίᾳ εἰς τὰ ὄρεινά μέρη, ὡς π. χ. ἐν Αἰτωλίᾳ. Λουκόπουλος, Αἰτωλικαὶ οἰκίσεις, Ἀθῆναι 1925 σ. 6, 7.

ὁ λάκκος οὗτος τὸν ὀμβροδέκτην ἢ τὴν κινστέραν τοῦ σπιτιοῦ<sup>1</sup>, ἣς τὸ ὕδωρ ἦντλειτο διὰ κάδου ἀπὸ περιστομίδων<sup>2</sup>, κατασκευαζομένων ἄλλοτε μὲν ἐντὸς τοῦ χώρου τοῦ ἰσογείου (παλάτια δεσποτῶν σελ. 22 εἰκ. 14) ἄλλοτε

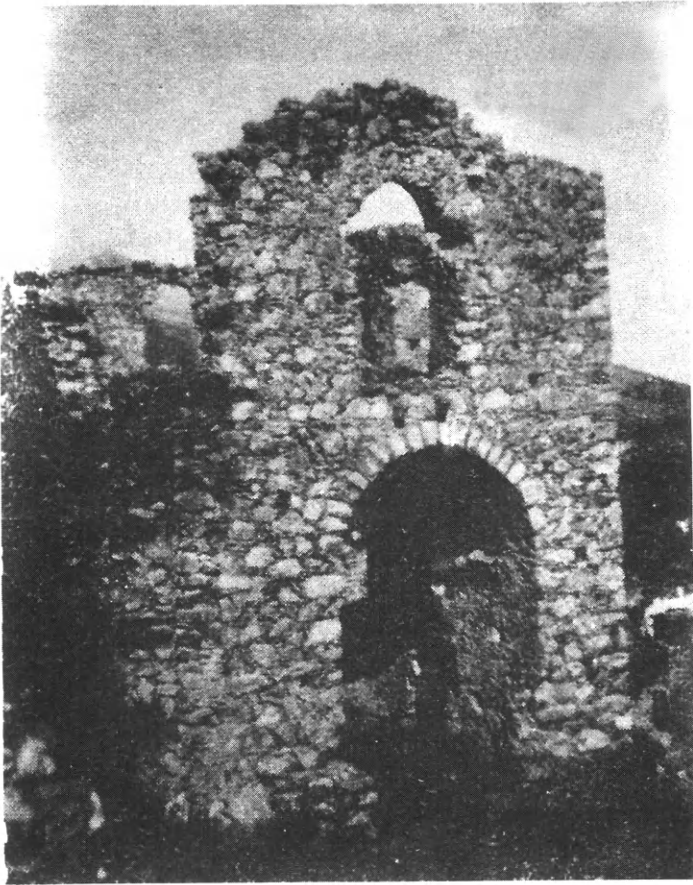

Εἰκ. 47. Σπίτι μετὰ διαβατικοῦ.

δ' ἐκτὸς αὐτοῦ ἐν τῇ αὐλῇ ἀλλὰ παρὰ τὸν τοῖχον τοῦ ἰσογείου (οἰκία Φραγκοπούλου εἰκ. 99).

<sup>1</sup> Ὁ Θεόδωρος Μετοχίτης ἀναφέρει, ὅτι εἶχεν ἐν τῇ οἰκίᾳ του «ὑπόγειον ταμεῖον ὑδάτων» Guillard, Le palais de Théodore Métochite ἐν *Revue des Études Grecques* τ. 35 (1922) σ. 90.

<sup>2</sup> Ὁ ὁρος ἀπαντᾷ ἐν ἐγγράφῳ τοῦ 1202: «φρέαρ μετὰ περιστομίδος μαρμαρίνου ἢ παρίνου» Miklosich - Müller, *Acta* 3, 51. 3, 57.

Ὁ χώρος τοῦ ἰσογείου ἦτο πάντοτε ἀδιαίρετος καὶ συνηθέστατα *ὑπόθολος*<sup>1</sup> ἦτοι κεκαλυμμένος διὰ κτιστῶν θόλων, οἵτινες ἄλλοτε μὲν ἦσαν κυλινδρικοί, (καμάραι, σπίτι Ρ εἰκ. 50 Ζ) ἄλλοτε δὲ ἦσαν σταυροθολιακοί<sup>2</sup> (σπίτια «Θ, Λ»



Εἰκ. 48. Καμπύλον ἰσόγειον μετὰ διαβατικοῦ.

εἰκ. 99, 101). Τῶν πύργων, οἵτινες ἦσαν τετράγωνοι, τὸ ἰσόγειον ἐκαλύπτετο συνήθως διὰ σφαιρικοῦ θόλου σχήματος ἀσπίδος (ἀρχοντικὸν Α, εἰκ. 88). Ἀντὶ δὲ θολωτῶν ὀροφῶν συναντῶμεν ἐνίοτε καὶ ξυλίνας ὀροφᾶς τοῦ ἰσογείου

<sup>1</sup> Ὁ ὅρος ἀπαντᾷ ἐν μεσαιωνικοῖς ἐγγράφοις Miklosich-Müller, Acta 3, 56. 3, 57 «κατώγων ὑπόθολον», «κτίσματα ὑπόθολα».

<sup>2</sup> Παρὰ τῷ Ἀωννύμφ Banduri ἀπαντᾷ ὁ ὅρος σταυροθολοκτισμένος Migne, Patr. Gr. 133, 980.



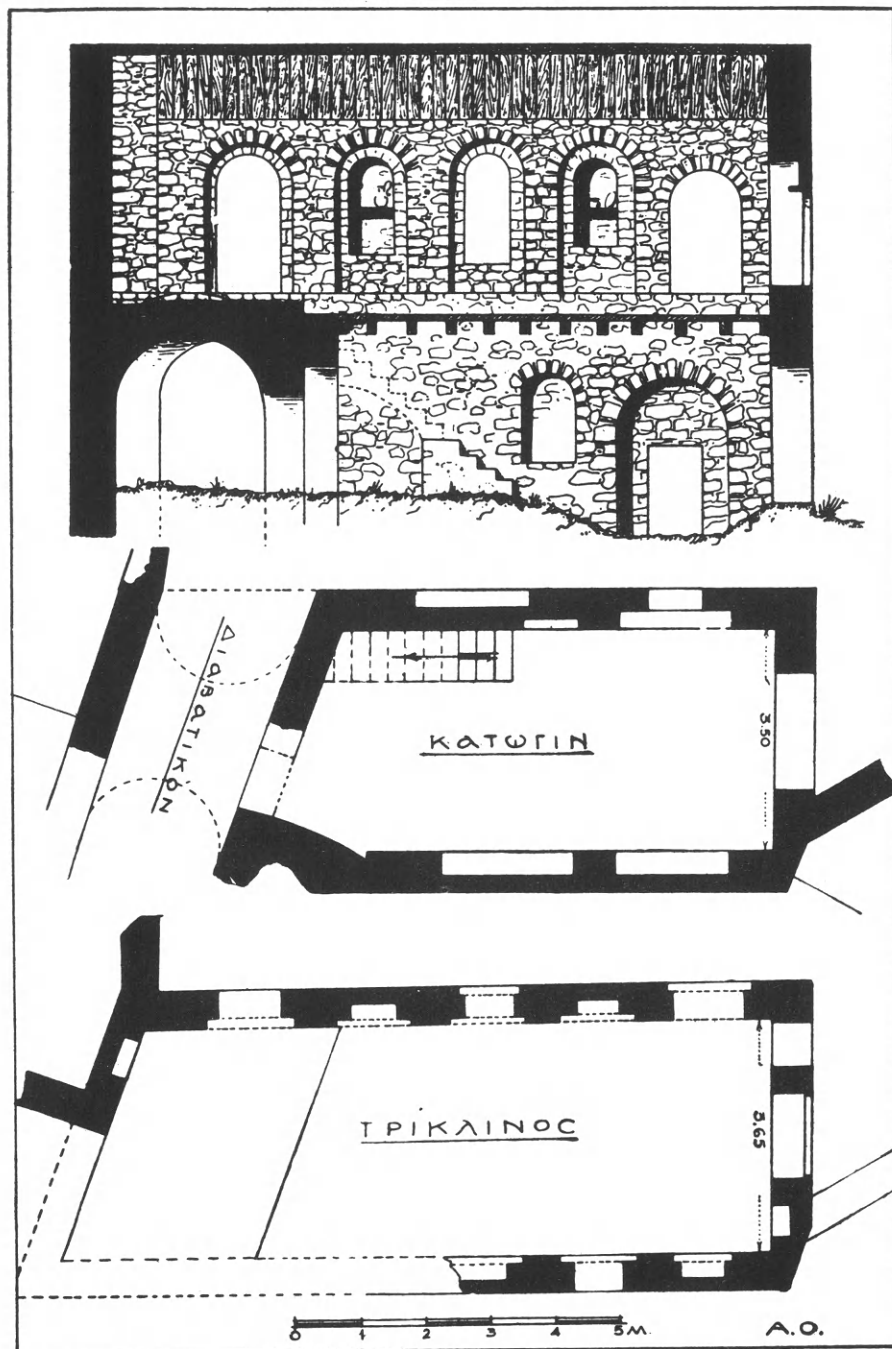

Εικ. 49. Σπίτι άναγοκάτωγον (Ε) φέρον κάτωθεν λοξόν διαβατικόγ.

δοσιν. Ἡ κλίμαξ κατέληγεν ἄνω εἰς πλατύσκαλον, ὅπερ ὑπὸ μὲν τῶν Βυζαντινῶν ἐκαλεῖτο ἀκρόσκαλον<sup>1</sup>, ὑπὸ δὲ τῶν νεωτέρων ὀνομάζεται κεφαλόσκαλο<sup>2</sup>.

Εἷς τινας περιπτώσεις κλίμακες ἄλλοτε εὐθεῖαι (ἀρχοντικὸν Α εἰκ. 52) καὶ ἄλλοτε ἐλικοειδεῖς<sup>3</sup> ἢ γυρισταὶ<sup>4</sup> κατεσκευάζοντο ἐντὸς τοῦ πάχους τῶν τοίχων ἢ ἐντὸς μιᾶς καμπύλης ἐξοχῆς αὐτοῦ ὡς π.χ. εἰς τὸ ὑπεράνω τῶν Ἀγ. Θεοδώρων σπίτι Φ (εἰκ. 52). Ἄλλοτε πάλιν

μία κτιστὴ σκάλα παρεμβάλλεται ἐγκαρσίως μεταξὺ δύο γειτονικῶν κτηρίων (εἰκ. 50 Ε).

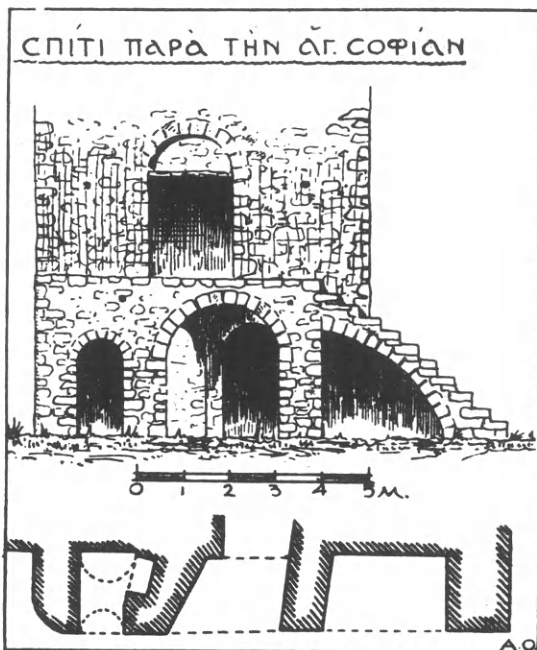

Εἰκ. 51. Ἐξωτερικὴ κλίμαξ ἐπὶ τόξων (ἄνω Χώρα).

## ΑΝΩΓΕΙΟΝ

Τὰ σπίτια τοῦ Μυστρᾶ εἶχον κατὰ κανόνα ἓνα καὶ μόνον ὄροφον ὑπεράνω τοῦ ἰσογείου, κατ' ἐξαιρέσιν δὲ δύο, (σπίτια Α, Γ, Λ, Τ) ὁπότε ὁ πρῶτος ἦτο χαμηλὸς 1.80 ἕως 2.80 μ. καὶ θὰ ἐξηρσιμμευεν εἴτε ὡς ἀποθήκη, εἴτε δι' ἀμυντικούς σκοπούς, ὅπως συμβαίνει εἰς τὸ ἀρχοντικὸν Α, τοῦ ὁποίου ὁ πρῶτος ὄροφος, ἔχων ὕψος μόλις 1.80 μ., φωτίζεται μόνον ἀπὸ τέσσαρας τοξικὰς θυρίδας (πολεμίστρας) (πβλ. εἰκ. 88).

Ὁ ἄνω ὄροφος κατελαμβάνετο συνήθως ἀπὸ μίαν καὶ μόνην μεγάλην αἴθουσαν<sup>5</sup>, σχήματος ὡς ἐπὶ τὸ πλεῖστον ὀρθογωνίου σπανιώτερον δὲ καὶ τραπεζοειδοῦς (σπίτι Δ εἰκ. 49) ἥτις ἐνίοτε εἶχε μῆκος φθάνον τὰ 16 μ. (Σπίτι Χ) καὶ 18 μ. (Σπίτι Λ). Ἡ αἴθουσα αὕτῃ ἐκαλεῖτο ὑπὸ τῶν Βυζαντινῶν τριέκλιος

<sup>1</sup> Miklosich-Müller, Acta et diplomata 3, 55.

<sup>2</sup> Φ. Κουκουλές, Ἑπετ. Ἑταιρ. Βυζ. Σπουδ. 12 σ. 91 σημ. 11.

<sup>3</sup> Αἱ ἐλικοειδεῖς κλίμακες ἐκαλοῦντο ὑπὸ τῶν Βυζαντινῶν χοχλῖαι Θεοφάνης 193, 21 197, 20 (Βόννης) Κ. Πορφυρογέννητος Βασιλ. τάξ. Ι, 17. Πασχάλιον Χρονικὸν 304 α, 313 β.

<sup>4</sup> Ἀκριτικὸν ἔπος, Λαογραφία Θ', 399.

<sup>5</sup> Τοῦτ' αὐτὸ συνέβαινε καὶ ἐν τῇ Δύσει A. Choisy, Histoire de l'architecture 2, 553 ὡς καὶ εἰς τὰ ἀρχοντικὰ τῶν χρόνων τῆς Τουρκοκρατίας. Τρίεκι Ἀγγ. Χατζημιχάλη, Ἑλλην. Λαϊκὴ Τέχνη, Ἀθῆναι 1936 σ. 136.

ἡ *τρικλινάριον*<sup>1</sup>, ἀντεστοίχει δέ, ὡς λέγει καὶ ὁ Θεσσαλονίκης Εὐστάθιος (Παρεκβ. 1573, 28) πρὸς τὸν οἶκον τῶν ἀρχαίων οἰκημάτων ἢ καὶ τὸν ἀνδρῶνα·

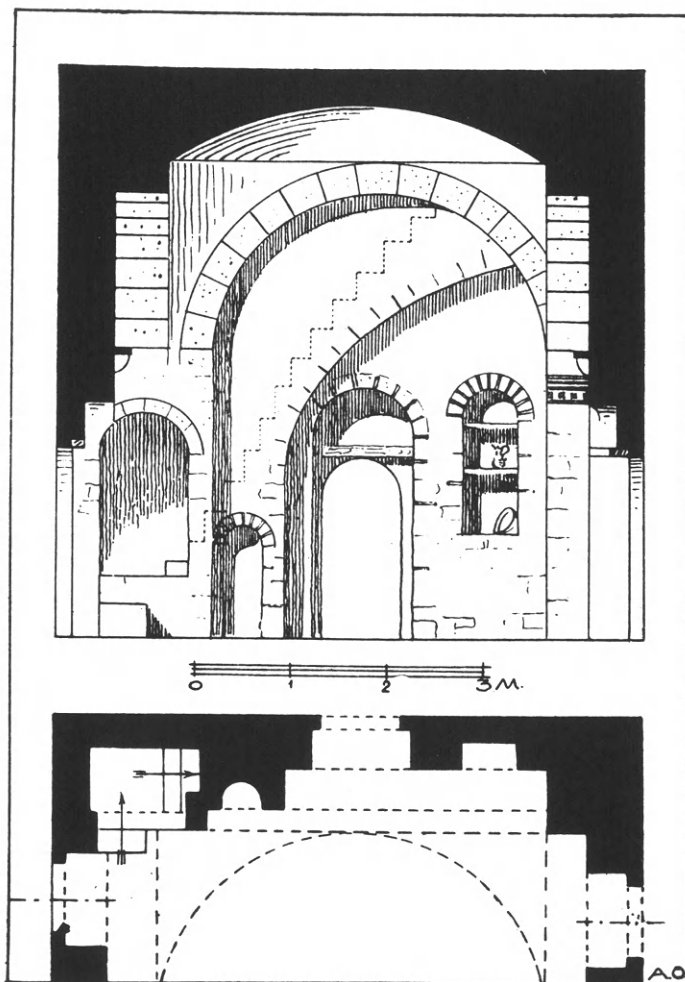

Εἰκ. 52. Κλίμαξ εὐθεῖα ἐντὸς τοῦ τοίχου τοῦ ἀρχοντικοῦ Α.

διότι ἐν αὐτῇ ἡ οἰκογένεια παρέμενε νυκτός τε καὶ ἡμέρας, ἐδῶ εἰργάζετο, ἔτρωγε, ἐκοιμᾶτο καὶ ἐδέχετο τοὺς ξένους.

Χωρίσματα ὁ τρίκλινος, ὡς εἵπομεν, δὲν ἔφερε· διότι οὐδαμοῦ ἐπὶ τῶν ἐσωτερικῶν κονιαμάτων παρατηροῦνται σχετικὰ ἴχνη· ἂν δὲ παρίστατο ἀνάγκη

<sup>1</sup> Ὅρα τὰ παρὰ Φ. Κουκουλὲ κατελεχθέντα χωρία ἐν Ἑπετ. Ἑτ. Βυζ. Σπουδ. 12 σ. 118.

χωρισμοῦ τμήματός τινος αὐτοῦ—πρὸς σχηματισμὸν *κουβουκλίου* ἢ *ματρω-νικίου*, ἅτινα σπανίως κατεσκευάζοντο ἐν Μυστρᾷ ὥς ἰδιαίτερα διαμερίσματα (ἀρχοντικὸν Α εἰκ. 86β)—οὗτος ἐγένετο εἴτε διὰ καλαμοτοιῶν εἴτε διὰ ξυλίνων χωρισμάτων, ἅτινα ὠνομάζοντο ὑπὸ τῶν Βυζαντινῶν *φαλσώματα*<sup>1</sup> ἢ *φάλσαι*<sup>2</sup>.

Ἡ στέγη τοῦ τρικλίνου τῶν σπιτιῶν τοῦ Μυστρᾷ ἦτο πάντοτε ξυλίνη, *δίρρυτος* ἦτοι μὲ δύο κλίσεις καὶ ἐστεγασμένη διὰ κεράμων (*κεραμωτή*). Τοῦτο ἀποδεικνύεται οὐ μόνον ἐκ τοῦ μικροῦ σχετικῶς πάχους τῶν τοίχων, ὅπερ δὲν



Εἰκ. 53. Σπίτι Φ. Καμπύλη ἐξοχή πρὸς οἰκονομίαν  
ἐσωτερικῆς γυριστῆς κλίμακος (ᾶρα κάτωσιν ἐν εἰκ. 50 Δ).

θὰ ἠδύνατο νὰ βαστάξῃ θολωτὴν ὀροφήν, ἀλλὰ καὶ ἐκ τῆς κατὰ τὰς στενὰς πλευρὰς τοῦ ὀρθογωνίου ὑπάρξεως τῶν δύο τριγωνικῶν τοίχων, οἵτινες ἀπῆρτιζον τὰ ἀετώματα.

Ἄξιον προσοχῆς εἶναι τὸ σύστημα κατασκευῆς τῶν τοίχων τοῦ τρικλίνου, οἵτινες, καίτοι δὲν προωρρίζοντο νὰ βαστάζουσιν θόλους, ὅμως κατεσκευάζοντο ὥς οἱ τοῦ ἰσογείου. Οἱ τοῖχοι λοιπὸν οὔτοι, ἐκτισμένοι πάντοτε δι' ἄσβεστον, εἶναι λεπτότεροι τῶν τοῦ ἰσογείου (0.60-0.70) ἀποτελοῦνται δὲ συνήθως ἀπὸ ἓνα σκελετὸν ἐκ διαδοχικῶν τόξων καλῶς ἐκτισμένων, τῶν ὁποίων τὰ κενὰ γεμίζονται μὲ εὐτελεστέραν καὶ μικροτέρου πάχους τοιχοποιίαν. Λόγῳ δὲ τῆς διαφορᾶς τοῦ πάχους σκελετοῦ καὶ γεμίσματος γεννῶνται, ἀναλόγως τῆς θέσεως ἐν ᾗ τοποθετεῖται τὸ γέμισμα, ἄλλοτε μὲν τυφλαὶ ἀψίδες ἐξωτερικαὶ (σπίτια Γ, Δ, Ξ εἰκ. 76-78) ἄλλοτε δὲ κόγχαι ἐσωτερικαὶ (σπίτια Α καὶ Ε εἰκ. 55), σπανιώ-

<sup>1</sup> Hesselings - Pernot, *Poèmes prodromiques*, Amsterdam 1910 IV, 130.  
<sup>2</sup> Ἀλέξανδρος Βατοπεδινὸς ἐν Γρηγ. Παλαμᾷ 6,282.

<sup>3</sup> Ἰωακεῖμ Ἰβηρίτης, Ἀγιορειτικὰ ἀνάλεκτα Γρηγορ. Παλαμᾶς 2 σ. 27.

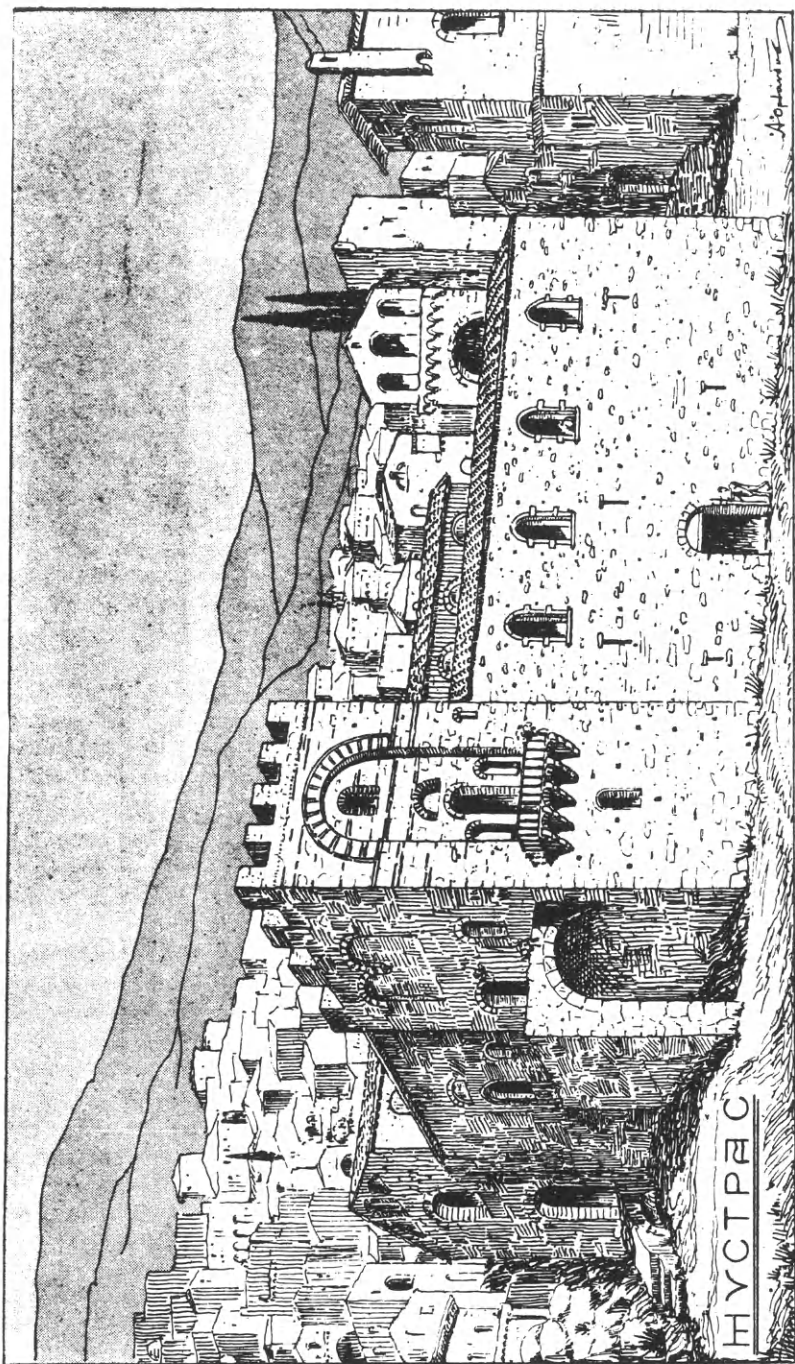

Εἰκ. 54. Προοπτική ἀναπαράστασις τοῦ ἀρχοντικοῦ Λ.

τατα δὲ ἐσωτερικαὶ ἅμα καὶ ἐξωτερικαί. Διὰ τῶν ἀψίδων δὲ τούτων οὐ μόνον οἰκονομία ὑλικοῦ προκύπτει ἀλλὰ καὶ πλαστικότης ἐσωτερικῶς καὶ ἐξωτερικῶς τοῦ κτηρίου δημιουργεῖται.

Εἰς τὰ γεμίσματα τῶν τόξων ἀνοίγονται ἀφ' ἐνὸς μὲν τὰ κουφώματα τῶν θυρῶν καὶ παραθύρων ἀφ' ἐτέρου δὲ ἀρμάρια, περὶ ὧν θὰ λεχθῶσι τὰ δέοντα κατωτέρω.

Τὸ δάπεδον τοῦ τρικλίνου ὅταν μὲν ὑπῆρχε κάτωθεν θόλος ἐστρώνετο

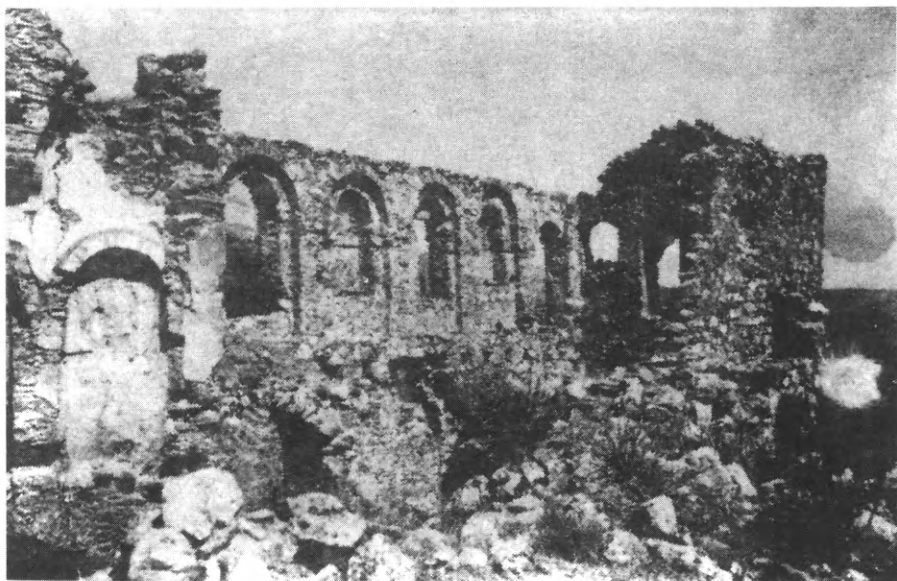

Εἰκ. 55. Ἐσωτερικὸν τῆς οἰκίας Ε. Δεῖγμα τρικλίνου μετὰ τοξωτοῦ σκελετοῦ.

διὰ κονιάματος μεμιγμένου μετὰ τεμαχίων πλίνθων ἢ κεράμων, ὅποτε ἀπετελεῖτο τὸ *δοματηρόν*<sup>1</sup> ἔδαφος ὅταν δὲ ἦτο ξύλινον ἐσχηματίζετο πάτωμα διὰ δοκῶν καὶ σανίδων, ὅπερ οἱ Βυζαντινοὶ ὠνόμαζον *πάτον*<sup>2</sup>. Αἱ δοκοὶ (πάτερα) ἦσαν διατομῆς τετραγώνου ( $0.23 \times 0.25$ ) ἐτίθεντο δὲ κατ' ἀποστάσεις 0.50-0.60 ἀπ' ἄξονος εἰς ἄξονα, πακτούμεναι ἐντὸς τοῦ τοίχου ἢ βαίνουσαι ἐπὶ τῆς ἐσοχῆς, ἣτις προκύπτει ἐκ τῆς διαφορᾶς τοῦ πάχους μεταξὺ τοῦ τοίχου τοῦ ἰσογείου καὶ τοῦ ὁρόφου (εἰκ. 87). Κατὰ τὸν χειμῶνα τὸ ἔδαφος θὰ ἐστρώνετο διὰ ταπήτων ἢ ὑφαντῶν, ὡς μανθάνομεν ἐξ ἐπιστολῆς τοῦ περιφήμου

<sup>1</sup> Miklosich - Müller Acta 6, 41.

<sup>2</sup> Ἐν ἐγγράφοις ἀπαντᾷ *ξύλοπατος τρικλίνος*, Miklosich - Müller Acta 3, 56.



μητροπολίτου Ναυπάκτου Ἰωάννου τοῦ Ἀποκαύκου πρὸς τὸν δεσπότην τῆς Ἡπείρου Θεόδωρον Κομνηνὸν τὸν Δούκαν<sup>1</sup>.

Ἐν περιέργον στοιχεῖον ἀπαντᾷ εἰς μίαν τῶν οἰκιῶν τῆς Μεσοχώρας (εἰκ. 56). Ἐπὶ τῆς μιᾶς τῶν μακρῶν πλευρῶν τοῦ ἄνω ὀρόφου (τρικλίνου) εὐρίσκονται ἐντετειχισμένοι, κατὰ κανονικὰς περίπου ἀποστάσεις καὶ εἰς ὕψος 0.85 ἀπὸ τοῦ δαπέδου, πήλινοι σωλήνες διαμέτρου 0.13, βαίνοντες διαμπερῶς πρὸς τὸ πάχος τοῦ τοίχου. Εἰς τί ἐχρησίμευον οἱ κατ' ἀμφοτέρω τὰ ἄκρα των ἀνοικτοὶ οὔτοι σωλήνες δὲν δύναμαι εἰσέτι νὰ ἐξηγήσω.

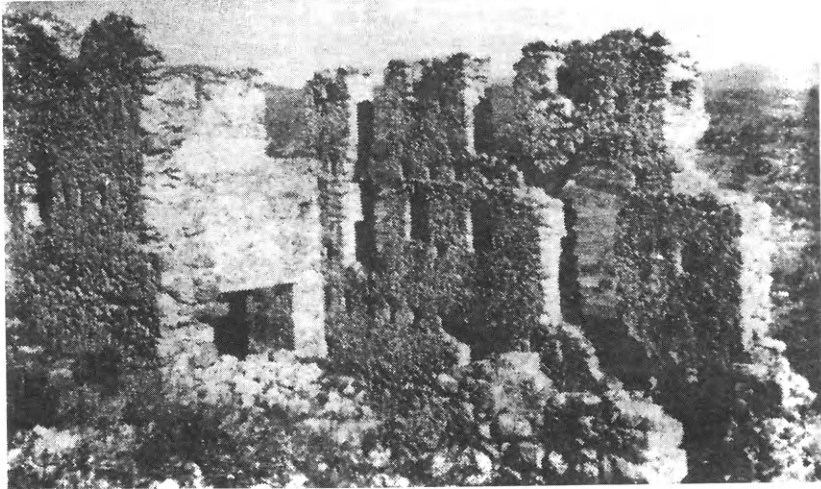

Εἰκ. 56. Σπίτι Τ μετὰ πηλίνων ἐντετειχισμένων σωλήνων.

## ΠΑΡΑΘΥΡΑ

Τὰ παραθύρα τῶν σπιτιῶν τοῦ Μυστρά ἦσαν ταυτοχρόνως *παρακυπτικά*<sup>2</sup> καὶ *φωτιστικά*<sup>3</sup>· διότι κατὰ κανόνα δὲν φέρουσιν ὑπεράνω τὰ μικρότερα ἐκεῖνα ἀνοίγματα ἥτοι τοὺς φεγγίτας τοὺς ὁποίους συναντῶμεν εἰς τὰ ἀρχοντικά

<sup>1</sup> Ἐν ταύτῃ λέγεται «μήτε γοῦν ἀνώγειον ἐστρωμένον μέγα τῷ ἀποστόλῳ μου δεῖξις, μήτε διωρόφους οἰκίας ἢ τριωρόφους» (Vassilievsky, Viz. Vrem. Γ', 285).

<sup>2</sup> Κ. Πορφυρογέννητος, περὶ βασ. τάξεως 304, 15. 283, 20. Παχυμέρης 2, 496, 6 (Βόννης).

<sup>3</sup> Τὴν διαφορὰν μεταξὺ παρακυπτικῶν καὶ φωτιστικῶν παραθύρων ἐννοεῖ τις πλήρως ἐκ τοῦ ἐξῆς χωρίου τοῦ Ἀρμενοπούλου, Ἐξάβιβλος II, IV, 55 «μηδενὸς δυναμένου ποιεῖν ψευδοπάτιον ἐν τῷ ἰδίῳ οἴκῳ καὶ διὰ τοῦτο (γράφει τούτου) τὴν φωταγωγὸν θυρίδα παρασκευάζειν παρακυπτίην».

τῶν χρόνων τῆς Τουρκοκρατίας ἐν Ἑλλάδι<sup>1</sup>. Εἰς μίαν μόνον περίπτωσιν, οἰκίας κάτωθεν τοῦ κάστρου, ὑπάρχει ἀκριβῶς ὑπεράνω τοῦ παρακυπτικοῦ παραθύρου ἀνοικτὸς ἡμικυκλικὸς φεγγίτης.

Τόσον τῶν θυρῶν ὅσον καὶ τῶν παραθύρων τὰ κουφώματα ἦσαν κατὰ κανόνα ὀρθογώνια, μὲ ὑπέρθυρα ὅμως πάντοτε τόξωτὰ καὶ δὴ πρὸς μὲν τὸ ἐσωτερικὸν ὑψηλότερα, πρὸς δὲ τὸ ἐξωτερικὸν χαμηλότερα (εἰκ. 57). Καὶ τὸ μὲν

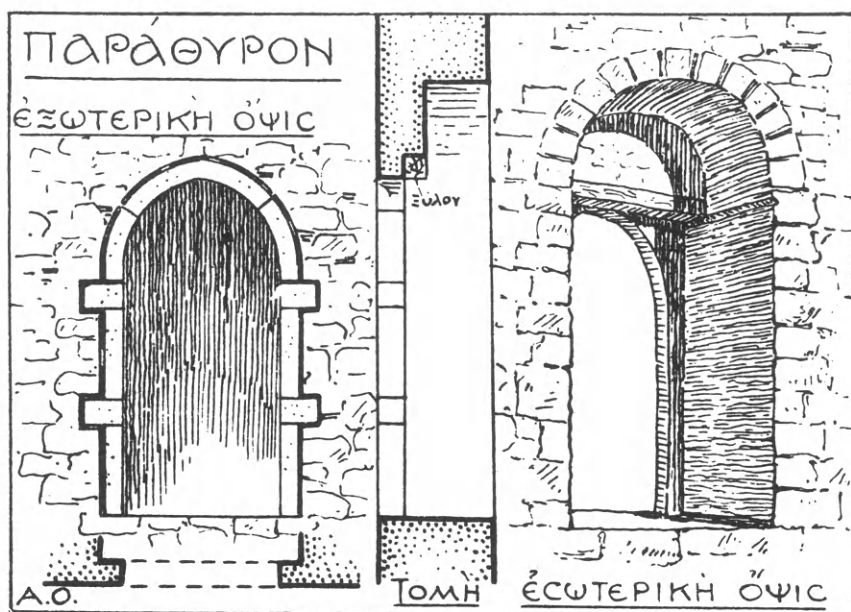

Εἰκ. 57. Ἐξωτερικὴ καὶ ἐσωτερικὴ ὄψις παραθύρου καὶ τομὴ κατακόρυφος.

ἐσωτερικὸν ὑπέρθυρον ἦτο πάντοτε ἡμικυκλικόν, τοῦ ἐξωτερικοῦ ὅμως τὸ σχῆμα ἐποίκιλλε κατὰ τὰς ἐποχάς· οὕτω εἰς μὲν τὰ παλαιότερα σπίτια (13<sup>ου</sup> καὶ 14<sup>ου</sup> αἰῶνος) τὸ τόξον εἶναι τεθλασμένον, κατ' ἐπικρατήσασαν μίμησιν τῶν φραγκικῶν προτύπων (ἀρχοντικὸ Α εἰκ. 54, σπίτι Β)· κατὰ τὸν 14<sup>ον</sup> αἰῶνα ἔχομεν καὶ τεθλασμένα καὶ ἡμικυκλικά ὑπέρθυρα, ἀπὸ δὲ τοῦ 15<sup>ου</sup> αἰῶνος καὶ ἐφεξῆς τὸ ὑπέρθυρον ἔχει τὸ σχῆμα τόξου κύκλου (χαμηλωμένον). Οὐ μόνον δὲ χαμηλότερον ἀλλὰ καὶ στενότερον ἦτο ἐμπρὸς τὸ παράθυρον· διότι τὸ πώρινον αὐτοῦ πλαίσιον ἐτίθετο ἐντὸς τοῦ κουφώματος, οὕτως ὥστε νὰ σχηματίζῃ μὲ τὰ τοιχώματα γωνίας, ἐντὸς τῶν ὁποίων ἐτοποθετοῦντο τὰ δύο ὄρθια ξύλα τοῦ τετραξύλου (κάσσας) τοῦ σφαλίσματος. Ἦτο δὲ τὸ τετραξύλον τοῦτο, χάριν

<sup>1</sup> Ἐν Μυστρᾷ τοιοῦτοι φεγγίται σχήματος ὀρθογωνίου ὑπάρχουσι μόνον εἰς τὸ ἀνατολικὸν ἡμισυ τῆς οἰκίας Φραγκοπούλου, ὅπερ ἔχει προφανῶς μεταποιηθῇ ἐπὶ Τουρκοκρατίας, ὡς σαφῶς δεικνύει ἡ παραιτηθεμένη τομὴ κατὰ μήκος (εἰκ. 99).

εὐκολίας τῆς κατασκευῆς, πάντοτε ὀρθογώνιον τοῦ ἄνω ὀριζοντίου του ξύλου τοποθετούμενον εὐθύς ὀπισθεν τῆς κλειδὸς τοῦ ἐξωτερικοῦ πλαισίου καὶ πακτουμένου ἐντὸς τῶν ἐκατέρωθεν τοίχων. Σήμερον τὰ ξύλα βεβαίως δὲν σώζονται, διατηροῦνται ὁμως αἱ σχετικαὶ ὁπαὶ τῆς πακτώσεως. Ὑπεράνω δὲ τῶν ξύλων τούτων ἐκτίζετο ἐλαφρὸν τύμπανον (εἰκ. 57) — πάχους ὅσον τὸ τοῦ ξυλίνου ὑπερθύρου — ὅπερ ἔφρασσε τὸ μεταξὺ τῆς κάσσας καὶ τῆς ὑψηλοτέρας ἐσωτερικῆς καμάρας κενὸν (εἰκ. 57). Τὸ τύμπανον τοῦτο εἰς ἄλλα μὲν παράθυρα εἶχε τὴν ἔξω του ἐπιφάνειαν εἰς τὸ αὐτὸ ἐπίπεδον πρὸς τὸν τοῖχον, ἄλλοτε ὁμως εἰσεῖχε κατὰ τι, σχηματιζομένης ἀβαθοῦς τινος κόγχης (Σπίτι Ψ εἰκ. 58), ἧς τὸ βάθος διεκοσμεῖτο διὰ γεωμετρικῶν κοσμημάτων (ἀρχοντικὸν Α εἰκ. 87).

Ἐνίοτε εἰς τὸ ὕψος τοῦ ξυλίνου ὑπερθύρου παρατηροῦνται ἐσωτερικῶς ἐλαφραὶ ὀριζόντιαι, πάχους 0.04, ἐγκοπαὶ ἐπὶ τῶν ἐκατέρωθεν τοιχωμάτων, διήκουσαι καθ' ὅλον τὸ πάχος τοῦ τοίχου, καὶ μαρτυροῦσαι, ὅτι ὑπῆρχε ποτὲ εἰς τὸ ὕψος αὐτὸ ὀριζόντιος ὀροφῇ τοῦ κουφώματος, ἣτις θὰ εἶναι βεβαίως τὸ ὑπὸ τοῦ Ἀρμενοπούλου (Ἐξάβιβλος II, IV, 29) ἀναφερόμενον *ἱμάντωμα*. Καὶ αὐτὰ δὲ τὰ πλάγια τοιχώματα τοῦ παραθύρου θὰ ἦσαν συχνὰ ἐπενδεδυμένα διὰ ξύλων, ὡς συμβαίνει καὶ εἰς τὰ ἀρχοντικὰ τῶν χρόνων τῆς Τουρκοκρατίας. Ἐν τῇ περιπτώσει ὑπάρξεως ὀροφῆς τὸ ὑπεράνω αὐτῆς καὶ τῆς καμάρας ἡμικυκλικὸν κενὸν δὲν ἔφρασσετο ἀλλ' ἐχρησίμευεν ὡς ἀρμάριον ἀρχοντικὸν Α εἰκ. 88).

Τὰ παράθυρα ἐκλείοντο ἐμπρὸς διὰ ὑαλοπινάκων φυτευομένων ἐντὸς ξυλίνου ἢ γυψίνου σκελετοῦ, ὡς ἐγίνετο καὶ εἰς τοὺς βυζαντινοὺς ναοὺς<sup>1</sup>. Ἐκαλοῦντο δ' οἱ ὑαλοπίνακες οὗτοι *σπέτλα* ἢ *σφέτλα* (specula), ὡς μανθά-

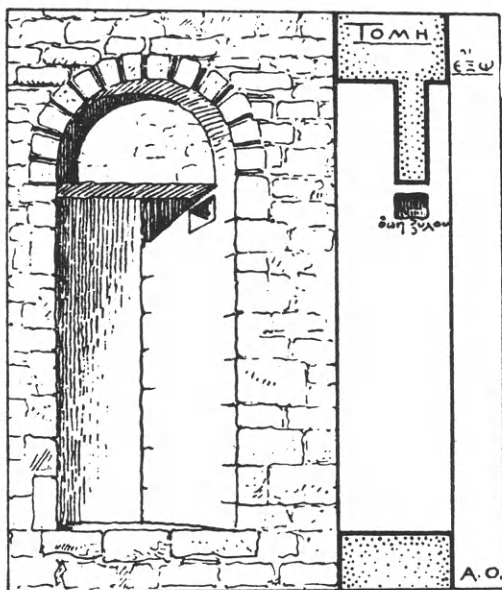

Εἰκ. 58. Πρόσοψις καὶ τομὴ παραθύρου μετὰ εἰσέχοντος τυμπάνου (Σπίτι Ψ).

<sup>1</sup> Ὅσιος Λουκάς, Schultz and Barnsley, The monastery of St Luke of Stiris in Phocis, London 1901 πίν. 12, σ. 25 καὶ εἰκ. 17. Κόκκινη Ἐκκλησιὰ παρὰ τὸ Βουλγαρέλλι, Ὁ ρ λ ἄ ν δ ο ς, Ἡπειρωτικὰ Χρονικὰ τ. Β', 159, Ἀγ. Θεοδώρα Ἀρτῆς Ὁ ρ λ ἄ ν δ ο ς, Ἀρχ. Βυζ. Μνημ. Ἑλλάδος τ. Β' σ. 99.

νομεν ἐκ τοῦ Θεοδώρου Προδρομοῦ<sup>1</sup> λέγοντος ὅτι εἰς τὴν οἰκίαν του δὲν ἀπέμεινεν «οὐ γύψος οὐδὲ σπέτλον». Ἐπειδὴ ὁμως ἡ ὕαλος, ἦτο δαπανηρὰ<sup>2</sup> τὰ περισσότερα παράθυρα φαίνεται ὅτι ἐκλείοντο διὰ ξυλίνων φύλλων (σφαλί-

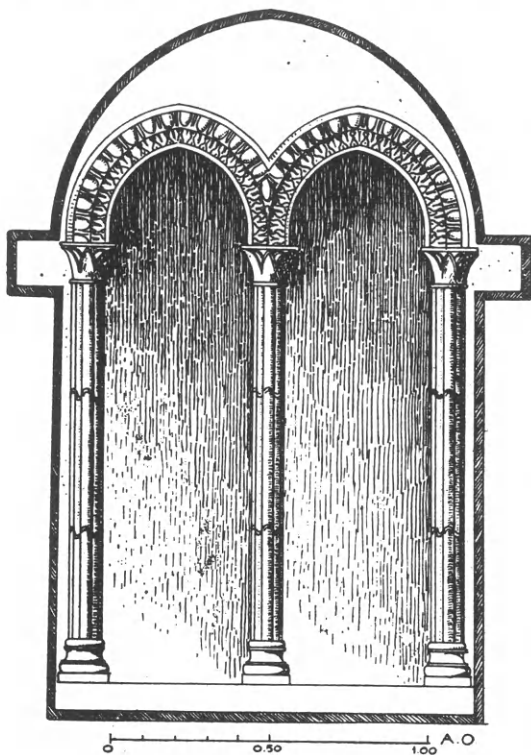

Εἰκ. 59. Δίλοβον παράθυρον οἰκίας Υ.

σματα, κλεῖστρα) ἡσφαλίζοντο δ' ἐμπρὸς διὰ δρυφάκτων ἥτοι δικτυώματος ἐκράβδων ξυλίνων ἢ σιδηρῶν καθέτως διασταυρουμένων<sup>3</sup>. Τὸ δικτύωμα τοῦτο ὠνομάζετο ἐνίστε καὶ κλουβίον<sup>4</sup>.

Εἰς τὸ κάτω μέρος τῶν παραθύρων ὑπῆρχον ἐνίστε καὶ κτιστὰ πεζούλλια<sup>5</sup>, ὅμοια πρὸς τὰ τῶν παραθύρων τῆς αἰθούσης τοῦ θρόνου (εἰκ. 41). Ἐπὶ τῶν πεζουλλίων δὲ τούτων καθήμεναι αἱ δέσποιναὶ παρηκολούθουν τὰ ἐν τῇ ὁδῷ ἢ τῇ γειτονίᾳ συμβαίνοντα<sup>6</sup>.

Τὰ παράθυρα τῶν σπιτιῶν τοῦ Μυστρᾶ ἦσαν κατὰ κανόνα μονόλοβα. Εἰς μίαν δὲ μόνον περίπτωσιν (σπίτι Υ) ἔχομεν δίλοβον ἄνοιγμα μὲ κιονίσκους εἰς σχῆμα δέσμης καὶ πώρινα τεθλασμένα τόξα, κοσμούμενα μὲ κλασσικίζουσας διακόσμη-

σιν ἐξ ῥῶν καὶ λεσβίου κυματίου μετ' ἐκφυλισμένων φυλλωμάτων (εἰκ. 59).

<sup>1</sup> Hesseling-Pernot, *Poèmes Prodromiques*, Amsterdam 1910 I, 79

<sup>2</sup> Καὶ μέχρι τῶν μέσων τοῦ 19<sup>ου</sup> αἰῶνος οἱ ὕαλοπίνακες ἐθεωροῦντο εἰς τὰ χωρία, ἰδίως τὰ ὄρενά, ὡς εἶδος πολυτελείας Λουκόπουλος, *Αἰτωλικά οἰκήσεις* 31.

<sup>3</sup> Ὁ Παχυμέρης IV, 273 (Βόννης) λέγει περὶ τινος, ὅτι «ἐβλεπεν ἐκ τῆς ἑαυτοῦ κέλλης, ἧς ἡ θυρὶς κάμαξιν ὀριζοντίοις καὶ καθέτοις περιεδρυφακτοῦτο». Δρυφακτοὶ καὶ παρακτυπικὰ κάγκελλα (Πορφυρογέννητος, *Περὶ βασ. τάξεως* 287, 10 302, 24) εἰκονίζονται καὶ ἐπὶ παραθύρων τοιχογραφιῶν αὐτοῦ τοῦ Μυστρᾶ De Beylié, *Habitation byz.* 86, 87.

<sup>4</sup> Οἱ συνεχίζοντες τὸν Θεοφάνη 145,7 (Βόννης). Κ. Πορφυρογέννητος, *Περὶ βασ. τάξεως* 360, 17. 613, 14. Du Cange Gloss. gr. ἐν λ. κλοβός, Gloss. lat. ἐν λ. clubum.

<sup>5</sup> Συμεὼν Μάγιστρος, 656, 1 Γεώργιος μοναχός, 819, 18 (Βόννης).

<sup>6</sup> Ὅρα σχετικῶς Φ. Κουκουλέν ἐν Ἑπετ. Ἑταιρ. Σπουδῶν 12 σ. 103.

## ΘΥΡΑΙ

Αἱ θύραι ἢ *πόρται*<sup>1</sup> τῶν σπιτιῶν τοῦ Μυστραῖ διεμορφοῦντο ἀρχιτεκτονικῶς ὅπως καὶ τὰ παρὰθυρα. Ἦσαν δηλαδὴ καὶ αὐταὶ τοξωταὶ καὶ ἔφερον ἑξωτερικῶς μὲν χαμηλότερον πώρινον πλαίσιον, ἐσωτερικῶς δ' ἐκαλύπτοντο ὑπὸ ὑψηλοτέρου, ἡμικυκλικοῦ πάντοτε, ὑπερθύρου, ὅπερ, ὡσάκις ὑπῆρχεν ἱμάντωμα, ἐσχημάτιζεν ἀρμάριον (εἰκ. 87, 88). Τὰ θυροφύλλα ἦσαν βεβαίως ξύλινα, καρφωτὰ ἢ περαστὰ<sup>2</sup>, ἐκρεμῶντο δ' ἀπὸ τῶν ξυλίνων, ὀρθογωνίου πάντοτε σχήματος τετραξύλων, ἅτινα ἐτοποθετοῦντο εὐθὺς ὀπισθεν τοῦ πωρίνου ἑξωτερικοῦ πλαισίου.

Αἱ ἐξώθυραι χάριν μεΐζονος ἀσφαλείας ἐκλείοντο ὅχι μόνον διὰ τοῦ κλείθρου ἀλλὰ καὶ διὰ μεγάλου ξυλίνου μοχλοῦ τιθεμένου ὀριζοντίως περὶ τὸ μέσον τοῦ ὕψους τῆς θύρας καὶ εὐθὺς ὀπισθεν τῶν θυροφύλλων. Ὁ μοχλὸς οὗτος εἰσεχώρει εἰς δύο τετραγώνους ὁπὰς ἀνοιγομένης ἐπὶ τοῦ σταθμοῦ τῆς θύρας· ἐκ τῶν ὁπῶν δὲ τούτων ἡ μὲν μία εἶχε μικρὸν βάθος (0.20), ἡ ἄλλη ὅμως ἦτο τόσοσιν βαθεῖα, ὥστε νὰ δύναται νὰ περιλάβῃ ὅλον τὸ μῆκος τοῦ μοχλοῦ, ἵνα δύναται νὰ ἀνοίγῃ ἡ θύρα. Οἱ ξύλινοι μοχλοὶ ἐκαλοῦντο ὑπὸ τῶν Βυζαντινῶν *ρωμανήσια*<sup>3</sup> ἢ *σέραι*. Καὶ μοχλοὶ<sup>4</sup> μὲν δὲν εὐρέθησαν εἰς Μυστραῖν, διειρηθήη δ' ὅμως εἰς τὸ ὀπισθεν τοῦ ἀρχοντικοῦ Α σπίτι ἡ μακρὰ (1.80) ὁπῇ, ἵτις τὸν ἐδέχετο (εἰκ. 87).

## ΑΡΜΑΡΙΑ

Ὡς εἰς τὰ κτήρια τῆς Κωνσταντινουπόλεως<sup>5</sup>, οὕτω καὶ εἰς τὰ σπιτία τοῦ Μυστραῖ, ἡνοίγοντο ἐπὶ τῶν τοίχων εἰς μικρὸν ἀπὸ τοῦ ἐδάφους ὕψος, πολυάριθμα *κογχάρια*<sup>6</sup> καλούμενα καὶ *ἀρμάρια* ἢ καὶ *τοιχαρμάρια*<sup>7</sup>, χρησιμοποιοῦ-

<sup>1</sup> Νικήτας Χωνιάτης 758, 25. 759, 23. Δούκας, 52, 6, Μαλάλας 79, 8. 184, 22. 202, 20. 235, 3. Θ. Πρόδρομος, Hesseling-Pernot *Poèmes Prodromiques* III 126, 268, 326.

<sup>2</sup> Ὅρα διάφορα σχέδια θυροφύλλων παρὰ De Beylié, *L'habitation byzantine*, Paris - Grenoble 1902 σ. 180.

<sup>3</sup> Du Cange, *Glossarium lat. ἐν λ. romanense*. Τὸ δὲ ῥῆμα ρωμανίζω ὑπαντᾷ συνηθέστατα παρὰ Θεοδ. Προδρόμου, Hesseling-Pernot, *Poèmes Prodromiques* III 126, 137, 268, 400.

<sup>4</sup> Σήμερον πολλαχοῦ τῆς Ἑλλάδος ὁ ξύλινος μοχλὸς τῆς θύρας ὀνομάζεται προσφῶς *διάδρομος*. Ὅρα τὰς παραλλαγὰς τῆς λέξεως ταύτης παρὰ Φ. Κουκουλέ, Ἐπετ. Ἐτ. Βυζ. Σπουδ. 12, 109.

<sup>5</sup> Ὅρα εἰκόνα τοῦ Τεκφούρ - Σεράϊ παρὰ Millingen, *Byzantine Constantinople* πῖναξ ἔναντι σελ. 110.

<sup>6</sup> Ὁ ὅρος εἶναι βυζαντινὸς πβλ. Miklosich - Müller, *Acta et diplomata* 3, 55.

<sup>7</sup> Hesseling-Pernot, *Poèmes Prodromiques* I, 203, IV, 27. Καλλιμάχος καὶ Χρυσορρόγῃ στ. 572-3.

μενα πρὸς ἀποθήκευσιν τροφίμων, μικρῶν οἰκιακῶν σκευῶν κλπ. Εἶχον δὲ ταῦτα σχῆμα ὀρθογώνιον (εἰκ. 49, 88, 89, 95) πλατύς περίπου 0.60, ὕψους 1.20 καὶ βάθους 0.30-0.40, καὶ ἀπέληγον ἄνω πάντοτε εἰς ἡμικύκλιον. Καθ' ὕψος τὰ ἀρμάρια διηροῦντο δι' ὀριζοντίων χωρισμάτων, ἅτινα ὠνομάζοντο *πάτοι*<sup>1</sup> καὶ ἦσαν ἄλλοτε μὲν ξύλινα συνηθέστερον ὅμως ἐκ σχιστολιθικῶν πλακῶν.

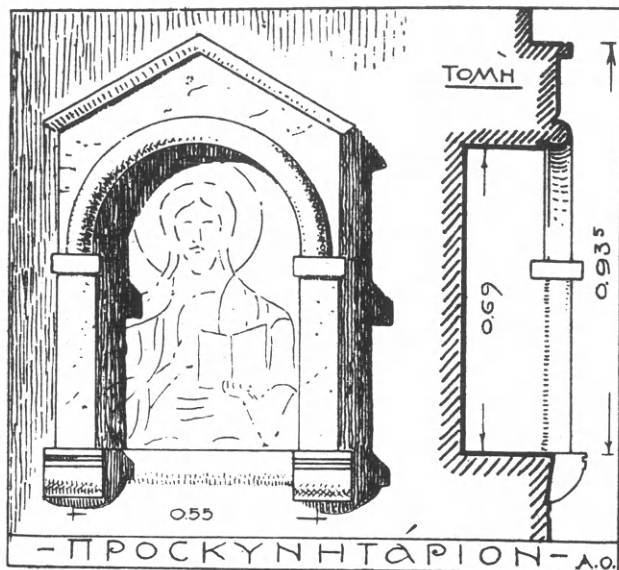

Εἰκ. 60. Προσκυνητάριον τοῦ πύργου τοῦ ἀρχοντικοῦ Α.

Ὅτι δὲ τὰ περισσότερα ἀρμάρια θὰ ἐκλείοντο διὰ ξυλίνων φύλλων συνάγομεν ἐκ τοῦ Πτωχοπροεδρόμου, ὅστις συχνὰ ὁμιλεῖ περὶ «κλειδωμένων ἀρμαρίων»<sup>2</sup>.

### ΠΡΟΣΚΥΝΗΤΑΡΙΑ

Πλὴν τῶν ἀρμαρίων, ὑπῆρχον εἰς τινὰ διαμερίσματα ἰδιαίτεροι βαθύνσεις ἐν αἷς ἐτοποθετοῦντο αἱ ἅγαι εἰκόνες. Αἱ βαθύνσεις αὗται εὐρίσκοντο συνήθως ἐπὶ τῶν ἀνατολικῶν τοίχων ἢ εἰς τὴν ἀνατολικὴν ἄκρην τῶν βορείων. Ἦσαν καὶ αὐτὰ τοξωταὶ περιεβάλλοντο δ' ἐνίοτε ὑπὸ πλουσίων ἐξεχόντων ἢ μὴ πλαισίων. Δύο τοιαῦτα πλαίσια ναόμορφα, ἀποτελούμενα ἐκ δύο κιονίσκων ἀνεχόντων τριγωνικὸν ἀέτωμα, σώζονται εἰσέτι ἐν τῷ ὁρόφῳ τοῦ πύργου τοῦ ἀρχοντικοῦ Α, τεταγμένα ἐκατέρωθεν τῆς θύρας τοῦ ἀνατολικοῦ τοίχου (εἰκ. 60). Θὰ περιέβαλλον δὲ ταῦτα βεβαίως τὰς εἰκόνας τοῦ Χριστοῦ καὶ τῆς Παναγίας, ὧν ὅμως δὲν σώζεται δυστυχῶς οὐδὲν ἔχνος<sup>3</sup>.

<sup>1</sup> Hesseling - Pernot, *Poèmes Prodromiques* IV, 29.

<sup>2</sup> Hesseling - Pernot, *Poèmes Prodromiques* I 203, 216. IV, 26.

<sup>3</sup> Ὅτι ἐπὶ τῶν τοίχων τῶν ἰδιωτικῶν οἰκημάτων ἐξοικονομοῦντο εἰκόνες ἁγίων μανθάνομεν καὶ ἄλλοθεν καὶ ἐκ τῆς Βακτηρίας τῶν ἀρχιερέων φ. 188<sup>α</sup>.



## ΗΛΙΑΚΟΙ

Οἱ τρικλίνοι ἔφερον συχνάκις ἐξώστας, οὓς οἱ Βυζαντινοὶ ὠνόμαζον ἡλιακοὺς<sup>1</sup>. Εἰς τὸν Μυστράν ἄλλοι μὲν ἡλιακοὶ ἦσαν μετέωροι, ἄλλοι δὲ πάλιν

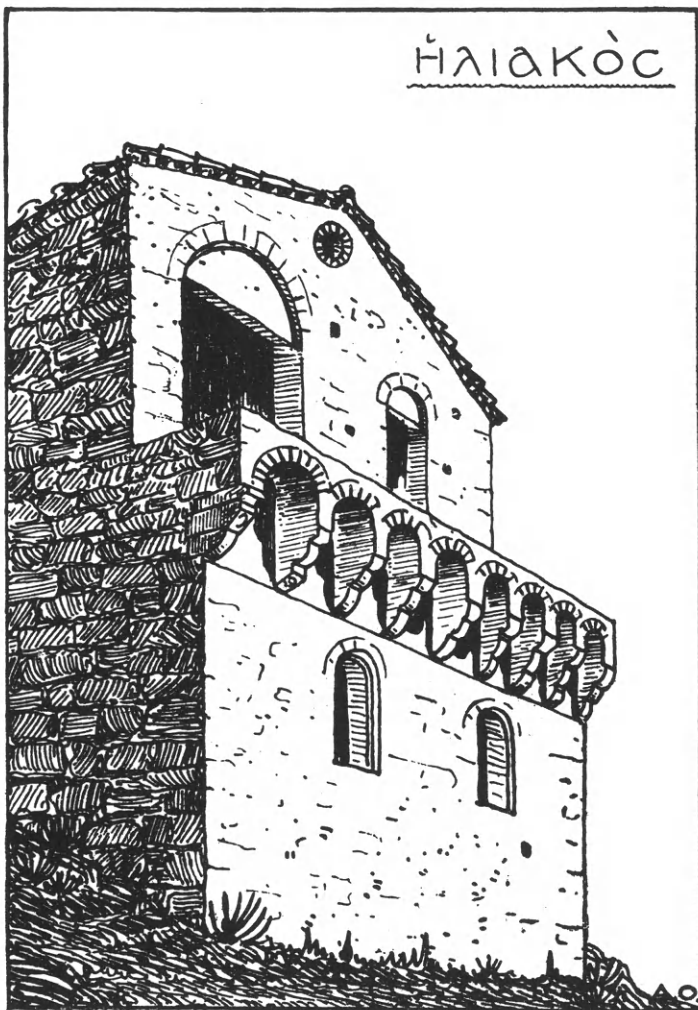

Εἰκ. 61. Ἡλιακός. (Σπίτι Φραγκοπούλου).

ἐσχηματίζοντο δι' ὀπισθοχωρήσεως τοῦ τοίχου τοῦ τρικλίνου καὶ δημιουργίας μικροῦ δώματος βαίνοντος ἐπὶ τοῦ ἐξέχοντος κατωγείου (εἰκ. 60). Οἱ δεῦτεροι

<sup>1</sup> Ὅρα σχετικῶς τὰ ὑπὸ Κ. Ἀμάντου ἐν Ἐπ. Ἐτ. Βυζ. Σπ. 2, 283, Στ. Δραγούμη ἐν Ἀθηνᾶς 29, 289 καὶ Φ. Κουκουλὲ ἐν Ἐπετ. Ἐτ. Βυζ. Σπ. 12 σ. 113 καταλεχθέντα χωρία.



Είκ. 62. Σπίτι Ν μετά τραπεζοειδοῦς ἡλιακοῦ.

δ' οὗτοι θὰ εἶναι ἀναμφιβόλως οἱ ὑπὸ τῶν ἐγγράφων μνημονευόμενοι *δωματαὶ ἡλιακοί*.

Οἱ μετέωροι ἡλιακοὶ εἶχον ἑξοχὴν μικράν, 0.50 - 0.60 (ἀρχοντικὸν Α)

τοῦναντίον οἱ δωματηροὶ εἶχον πλάτος φθάνον μέχρι 2.00 μ. (Σπίτι «Λάσκαρη», εἰκ. 10 «Φραγκοπούλου» εἰκ. 99) τὸ δὲ σχῆμα τῶν ἦτο ὡς ἐπὶ τὸ πλεῖστον στενο-επίμηκες<sup>1</sup> καὶ δὴ καὶ τραπεζοειδές (Σπίτι Λάσκαρη εἰκ. 67 Χρόνη εἰκ. 60). Ὅπως δὲ οἱ μετέωροι οὕτω καὶ οἱ δωματηροὶ ἡλιακοὶ ἐστήριζον τὸ ἐξέχον αὐτῶν μέρος ἐπὶ τοξυλλίων φερομένων ὑπὸ κιλιβάντων (εἰκ. 62). Ἦσαν δ' οἱ κιλιβαντες οὗτοι λίθινοι συνήθως μὲν ἐκ σχιστολίθου ἐνίοτε δ' ἐκ σκληροῦ ἄσβεστολίθου (Σπίτι Φραγκοπούλου) καὶ ἐσχηματίζοντο ἐκ τριῶν καθ' ὕψος τεμαχίων, (εἰκ. 63) ὧν ἕκαστον ὑπερκείμενον ἐξεῖχε τοῦ ὑποκειμένου, ὥστε νὰ δημιουργῇται κρέμασις φθάνουσα κάποτε τὰ 0.55 μ. Τὸ σχῆμα τῶν ἀπαρτι-

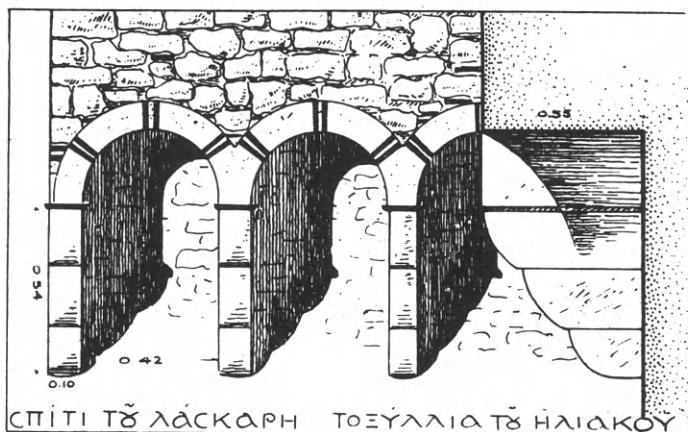

Εἰκ. 63. Τοξύλλια ἡλιακοῦ

ζόντων τοὺς κιλιβαντας τεμαχίων ἦτο ἄλλοτε μὲν παραβολικὸν ἄλλοτε δὲ τραπεζοειδές. Ἐκοσμοῦντο δ' ἐνίοτε τὰ μέτωπα τῶν λίθων καὶ δ' ἀναγλύφων μορφῶν ἢ κοσμημάτων (Σπίτι Φραγκοπούλου εἰκ. 61). Ἐνὸς ἡλιακοῦ οἱ κιλιβαντες ὑπεστηρίζοντο δι' ὀρθογωνίων ποδαρικῶν διηκόντων μέχρι τοῦ ἐδάφους (Σπίτι Γ' Ἀνω χώρας εἰκ. 64) ἐν τοιαύτῃ δὲ περιπτώσει ἡ συνολικὴ ἐξοχή τοῦ κιλιβαντος φθάνει τὰ 0.65.

Τὰ ἐπὶ τῶν κιλιβάντων βαίνοντα τοξύλλια εἶχον πάντοτε πωρίνους τοὺς θολίτας, κατὰ τοὺς ἀρμούς τῶν ὁποίων περνεβάλλοντο καὶ μία ἢ δύο πλίνθοι. Τέλος τὸ ὑπερθεῖν τῶν τοξυλλίων στηθαῖον κατεσκευάζετο πάντοτε κτιστόν.

Τὰ τοξύλλια τῶν ἡλιακῶν τοῦ Μυστραῖ ἐπαρλληλίσθησαν ὑπὸ τοῦ Struck (Mistra 113) πρὸς γενοατικὰ καὶ ἐνετικὰ ἀκροποργώματα, πρὸς ἃ πράγματι ἔχουσι μεγάλην συγγένειαν. Ὅμοια ἐν τούτοις τοξύλλια ἀπαντῶσιν καὶ εἰς τὸ παλάτιον τοῦ Τεκφοῦρ Σεραΐ τῆς Κωνσταντινουπόλεως<sup>2</sup>.

<sup>1</sup> Ὁ ὅρος ἀπαντᾷ ἐν τῇ Διατάξει τοῦ Μιχ. Ἀτταλειάτου, Κ. Σάθα, Μεσαιων. Βιβλιοθήκη 1, 10.

<sup>2</sup> Millingen, Byzantine Constantinople πίναξ ἑναντί σελίδος 110.

Οἱ τε μετέωροι καὶ οἱ δωματηροὶ ἡλιακοὶ τοῦ Μυστροῦ ἦσαν ἀσκεπεῖς<sup>1</sup> ἤτοι οὐχὶ κεκλεισμένοι περίξ διὰ ταβλωτοῦ, δίκην σαχνισιοῦ ἢ ξεπεταχτοῦ<sup>2</sup>, ὥς βλέπομεν εἰς βυζαντινὰς μικρογραφίας<sup>3</sup> καὶ εἰς σπίτια τῶν χρόνων τῆς Τουρκοκρατίας. Τονίζω δὲ τοῦτο, διότι ἐγράφη<sup>4</sup>, ὅτι ἐν Μυστροῦ ὑπῆρχον καὶ κλειστοὶ

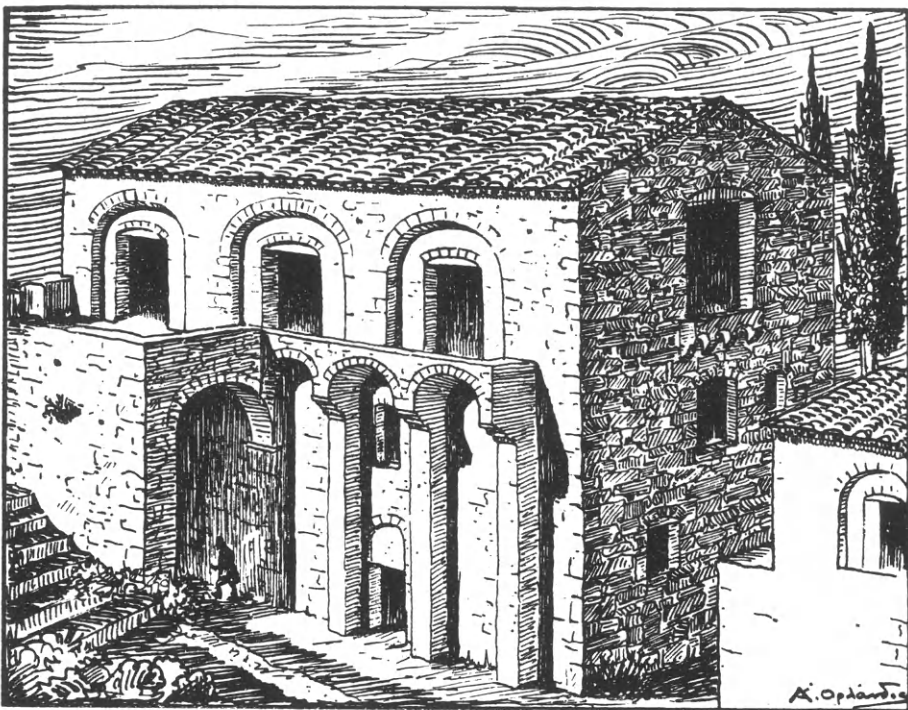

Εἰκ. 64. Σπίτι Γ. Ἀναπαράστασις.

ἐξώσται. Οἱ δ' ὑποστηρίζαντες τὴν γνώμην ταύτην ἤχθησαν εἰς αὐτὴν ἐκ τῆς ἐπὶ τοῦ τοίχου τοῦ ἀρχοντικοῦ Α καὶ τῆς οἰκίας Λάσκαρη ὑπάρξεως ὁπῶν διὰ ξυλίνας δοκούς, αἵτινες ὁμῶς προφανῶς δὲν ἀνήκουσιν εἰς ξύλινον ἐξώστεγον ἀλλ' εἰς τὰς σκαλώσεις (σκαλωσιές) τοῦ κτηρίου.

<sup>1</sup> Τὸ ἐπίθετον τοῦτο τοῦ ἡλιακοῦ εὑρεται ἐν ἐγγράφῳ τοῦ 1202 Miklosich-Müller, Acta et diplomata 3, 56.

<sup>2</sup> Δελτίον Ἱστορικῆς καὶ Ἑθνολ. Ἑταιρείας τ. 6 σελ. 96.

<sup>3</sup> Collection des Hautes Études C 1111, 1113, 1136, 1139, 1154 κλπ.

<sup>4</sup> E. Gerland, Das Wohnhaus der Byzantiner, Der Burgwart XVI σ. 17. De Beylié, Habitation byzantine, ἐρμηνεῖα πίνακος οἰκίας II.

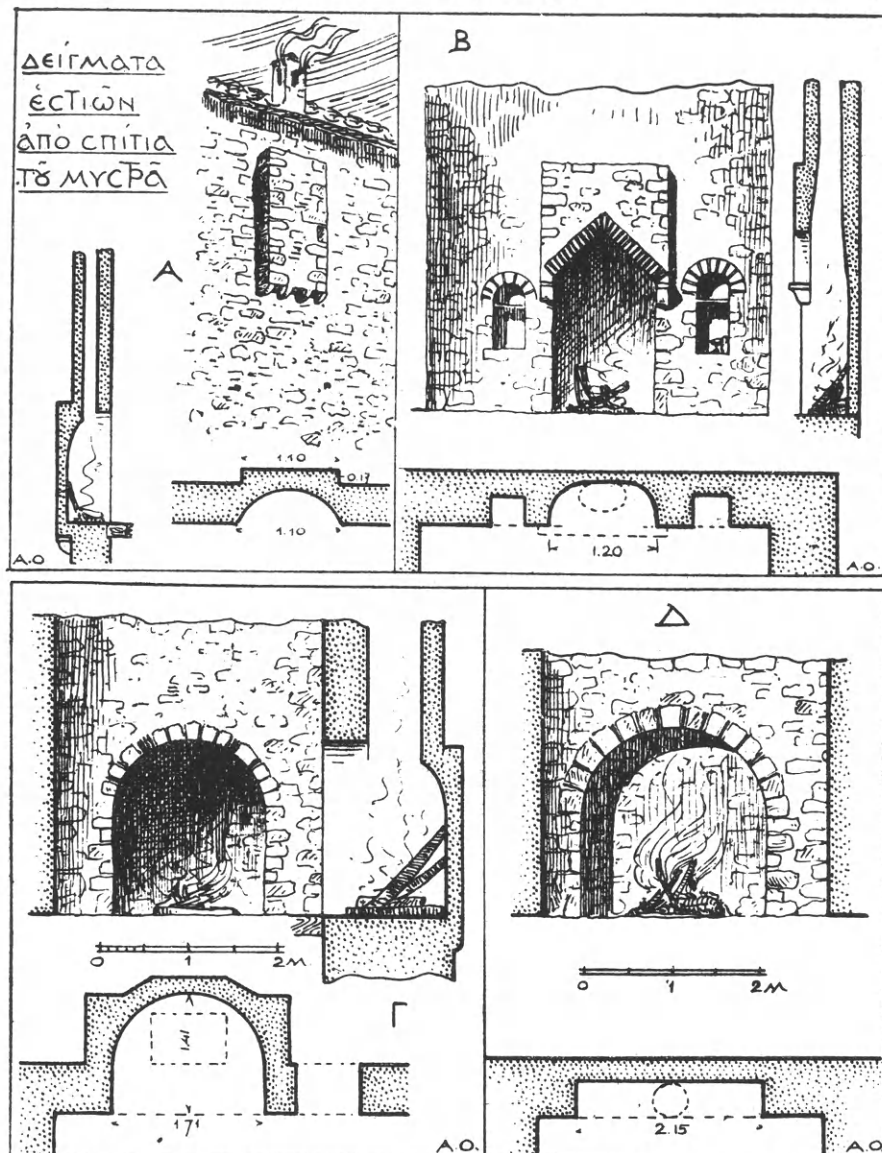

Εἰκ. 65. Ἑστίαὶ σπιτιῶν τοῦ Μυστρά.

## ΕΣΤΙΑΙ

Ἡ ἑστία (ἰστιά<sup>1</sup>) τῶν σπιτιῶν τοῦ Μυστρά, χρησιμοποιουμένη συνήθως διὰ τε τὴν θέρμανσιν τῶν ἐνοίκων καὶ τὴν ὀπτησιν τῶν φαγητῶν, δὲν εὗρί-

<sup>1</sup> Οὕτως ἐν τοῖς μεσαιωνικοῖς ἐπυλλίοις *Lambros Collection de romans grecs* III 218, Θεόδ. Προδόρομος I, 229, Στ. Σαχλίκης II 261, Τρωικός πόλεμος 265.

σκεται ἐν τῷ κέντρῳ τοῦ τρικλίνου ἀλλὰ τοποθετεῖται εἴτε παρὰ τὴν γωνίαν αὐτοῦ εἴτε ἐν τῷ μέσῳ τῆς στενῆς πλευρᾶς τῆς αἰθούσης, ἣτις συνήθως εἶναι ἡ βόρειος ἢ ἡ δυτική. Αἱ ἐστίαι ἦσαν ἰσόγειοι ἔκαιον δὲ διὰ ξύλων. Ἐν ὀριζοντίᾳ τομῇ ἦσαν ἡμικυκλικαί, μὲ μεγάλην ἐνίοτε διάμετρον 1.71 (εἰκ. 65 Γ), ἔνεκα τῆς ὁποίας ἐξέχουν συχνὰ πρὸς τὰ ἔξω ἄλλοτε μὲ σχῆμα ὀρθογώνιον (εἰκ. 65 Α) καὶ ἄλλοτε μὲ σχῆμα ἡμιεξάγωνον. Τὸ ἐξέχον δὲ τοῦτο τμήμα τῆς ἐστίας ὑπεστηρίζετο συνήθως διὰ λιθίνων κιλλιβάντων (φουρουσιῶν) παρα-

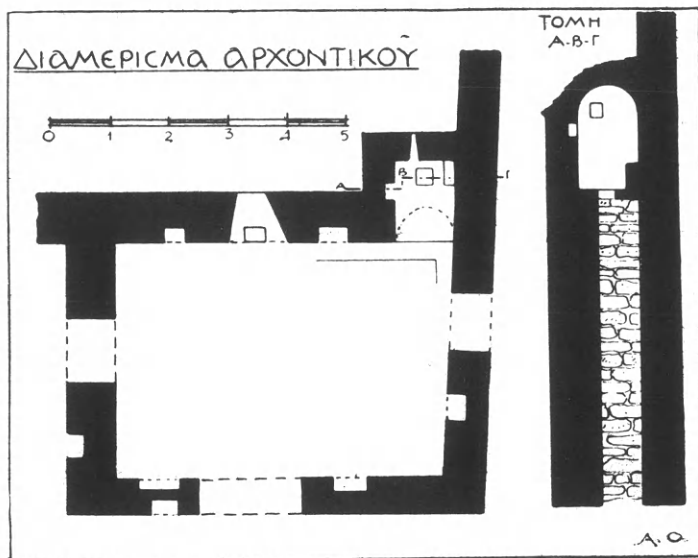

Εἰκ. 66. Διαμέρισμα μετ' ἀποχωρητηρίου.

βολικῆς μορφῆς (εἰκ. 62 Α). Ὅσον ἀφορᾷ εἰς τὸ ἐσωτερικὸν ἄνοιγμα τῆς ἐστίας παρατηροῦμεν, ὅτι τοῦτο διεμορφοῦτο συνήθως ὡς ἡμικύκλιον, ἄλλοτε μέγα καὶ ὑψηλὸν (εἰκ. 62 Α), καὶ ἄλλοτε χαμηλότερον, ἐνίοτε δὲ καὶ ὡς τρίγωνον (εἰκ. 62 Β)· ἐκτίζετο δὲ πάντοτε διὰ πλίνθων καὶ ἐξεῖχε πρὸς τὸ ἐξωτερικὸν οὐχὶ ὁμῶς καὶ πρὸς τὸ ἐσωτερικόν, ὡς συμβαίνει εἰς τὰ μεταγενέστερα σπίτια τῆς Τουρκοκρατίας. Αἱ καπναπαγωγοὶ εἶχον συνήθως τετράγωνον ἢ ὀρθογώνιον διατομήν· δὲν γνωρίζομεν ὁμῶς πῶς κατέληγον ἄνω, διότι δυστυχῶς οὐδεμία διεσώθη ἀρχαία καπνοδόχος.

## ΜΑΓΕΙΡΕΙΑ

Εἰς τὰ σπίτια τοῦ Μυστρᾶ δὲν ὑπῆρχον ἰδιαίτερα διαμερίσματα χρησιμοποιούμενα ἀποκλειστικῶς ὡς μαγειρεῖα. Τὸ φαγητὸν λοιπὸν θὰ παρεσκευά-

<sup>1</sup> Προσγίγους τὰς λέγει ὁ Θεσσαλονίκης Εὐστάθιος, Παρεκβολαὶ 1575, 40.



ζετο πιθανώτατα εἰς τὴν ἐστίαν τοῦ τρικλίνου, ὅστις, κατὰ ταῦτα ἀνῆκεν εἰς τὸ εἶδος ἐκεῖνο τῶν κατοικιῶν, ὅπερ οἱ Γερμανοὶ ὀνομάζουσι Wohnküche. Ὅπου δὲ δὲν ὑπάρχουσιν ἐστίαι εἰς τὸν τρικλινον θὰ πρέπει νὰ δεχθῶμεν ὅτι τὸ φαγητὸν θὰ ἡτοιμάζετο εἴτε ἐν τῷ ἰσογείῳ<sup>1</sup>, εἴτε ἐν τῷ τρικλίνῳ μὲν ἀλλ' ἐπὶ κινητῶν ἐστιῶν (φουβουδες).

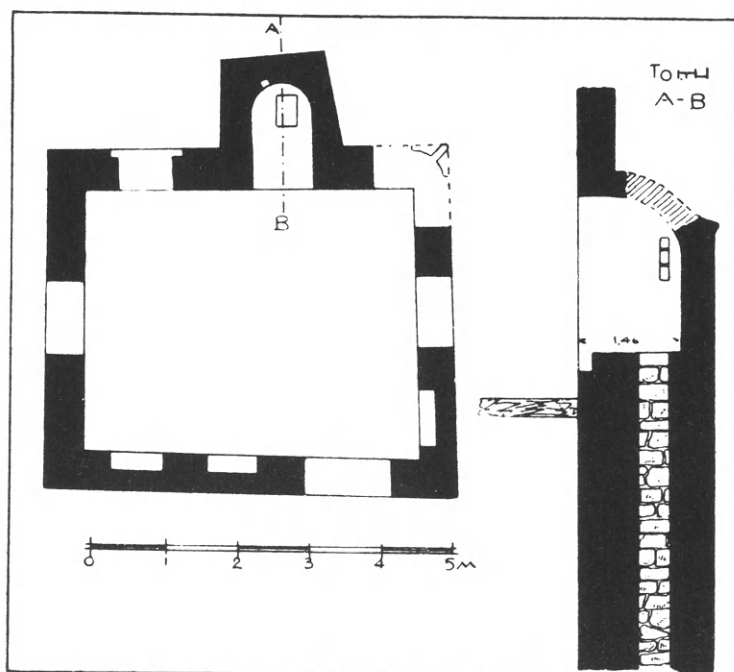

Εἰκ. 67. Αἶθουσα μετ' ἀποχωρητηρίου.

### ΑΠΟΧΩΡΗΤΗΡΙΑ

Τὰ ἀποχωρητήρια τῶν σπιτιῶν τοῦ Μυστραῖ δὲν ἦσαν εἰς ἀπομεμονωμένους ἢ μακρὰν τῶν οἰκημάτων κειμένους χώρους ἀλλ' εὐρίσκοντο ἐντὸς ἐνὸς μυχοῦ αὐτοῦ τούτου τοῦ τρικλίνου. Ὁ μυχὸς δ' οὗτος κείμενος εἴτε εἰς μίαν τῶν γωνιῶν (εἰκ. 65 καὶ 68), εἴτε εἰς τὸ μέσον μιᾶς τῶν πλευρῶν τῆς αἰθούσης (εἰκ. 67 καὶ 68) εἶχε πάντοτε σχῆμα ὀρθογώνιον ἀπετέλει δηλαδή μικρὸν οἶκον ἢ ἐξέδραν δι' ὃ καὶ οἰκίσκος<sup>2</sup> ἢ ἐξέδρα<sup>3</sup> ὠνομάζετο ἐνίοτε ὑπὸ

<sup>1</sup> Ὡς εἶδομεν, εἰς τὰ παλάτια τὸ μαγειρεῖον ἦτο πιθανώτατα ἐγκατεστημένον ἐν τῷ ἰσογείῳ (σελ. 24). Ἐν τῷ ἰσογείῳ δ' ὡσαύτως ἀλλ' ἐν παραπλεύρῳ χώρῳ (Δ εἰκ. 86) εὐρίσκετο πιθανῶς καὶ τὸ μαγειρεῖον τοῦ ὀπισθεν τοῦ ἀρχοντικοῦ Α σπιτιοῦ.

<sup>2</sup> Νικηφ. Γρηγορεῖς 462, 21 (Βόννης) «οὐρηδόχος οἰκίσκος».

<sup>3</sup> Βακτηρία ἀρχιερέων φ. 106β.

τῶν Βυζαντινῶν. Ὁ οἰκίσκος τοῦ ἀποχωρητηρίου ἐκαλύπτετο διὰ καλινδρικοῦ θόλου εἶχε δὲ τὸ δάπεδον αὐτοῦ κατὰ μίαν βαθμίδα ὑψηλότερον τοῦ τῆς αἰθούσης. Θύραν πρὸς τὸν τρίκλινον δὲν ἔφερε καὶ φαίνεται ὅτι ἐκλείετο ἀπλῶς διὰ βήλου (βηλόθυρον<sup>1</sup>). Μικρὰ τοξικὴ θύρῃς ἐχρησίμευε διὰ τὸν ἀερισμὸν ἢ τὸν φωτισμὸν, συνήθως δὲ στενὸν τι ἀρμάριον, ἀνοιγόμενον ἐπὶ τοῦ τοίχου (εἰκ. 67), ἐχρησίμευε πρὸς ἀπόθεσιν τῆς λυχνίας ἢ ἄλλου τινος χρειώδους. Ἡ ὁπὴ ἀφοδεύσεως ἦτο ὡς ἐπὶ τὸ πλεῖστον ἡμικυκλική, περιβαλλομένη ὑπὸ κτιστοῦ θρανίου. Ὁ δὲ συνεχίζων αὐτὴν πρὸς τὰ κάτω ἀγωγὸς ἦτο κτιστὸς καὶ κατὰ τὰς τέσσαρας αὐτοῦ πλευράς, σχηματιζομένου ἐξωτε-

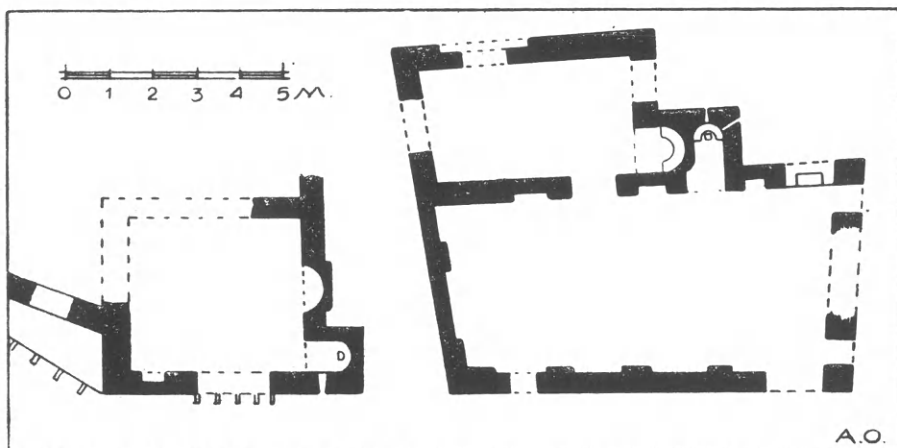

Εἰκ. 68. Αἰθουσαι μετ' ἀποχωρητηρίων.

ρικῶς πύργου, ὡς ἐμφαίνεται καὶ ἐν τῇ παρακειμένη εἰκόνι 69. Ἡ διάταξις τοῦ προεξέχοντος πύργου τῶν ἀποχωρητηρίων διετηρήθη καὶ κατὰ τοὺς χρόνους τῆς Τουρκοκρατίας εἰς τε τὰς νήσους<sup>2</sup>, τὴν Μακεδονίαν, Θεσσαλίαν καὶ τὴν Πελοπόννησον.

### ΣΤΕΓΑΙ

Αἱ στέγαι τῶν σπιτιῶν τοῦ Μυστρᾶ ἦσαν πάντοτε ξύλιναι κεραμωταὶ καὶ δὴ δικλινεῖς ἢ δίρρυτοι. Οὐδέποτε διεμορφούντο ὡς δώματα, ὡς ὑπέθεσεν ὁ Struck<sup>3</sup>. Θὰ ἦτο ἄλλως τε παράλογος ἡ δι' ὀριζοντίας στέγης κάλυψις εἰς τὰς κλιτύας τοῦ Ταυγέτου, τὰς ὁποίας συχνὰ ἐπισκέπτονται αἱ χιόνες, ἔτι δὲ συχνότερον αἱ βροχαί. Ὅτι δ' αἱ στέγαι ἦσαν δικλινεῖς ἀποδεικνύουσι περιτράνως οἱ διασωθέντες τριγωνικοὶ τοῖχοι τῶν στενῶν πλευρῶν τῶν κτηρίων.

<sup>1</sup> Καλλίμαχος καὶ Χρυσορρόη Lambros, Collection de romans grecs, Paris 1880 σ. 15 [ψευδο] Κωδινός, De officiis 49, 15. Σχολ. εἰς Ἀριστοφάνους Βατράχους 938.

<sup>2</sup> Ι. Βογιατζίδης, Κίμωνος ἐν Ἀθηνᾶς τ. 35 σελ. 108.

<sup>3</sup> Mistra σελ. 113.

Εἰς τὸ ἀρχοντικὸν Α (εἰκ. 87) ἐκεῖ ὅπου ἡ κεκλιμένη στέγη τοῦ τρικλίνου συναντᾷ τὸν τοῖχον τοῦ πύργου ἐλήφθη πρόνοια ὅπως μὴ εἰσρέωσι τὰ ὕδατα διὰ τοῦ ἄρμου τῆς συναντήσεως. Ἐτοποθετήθη πρὸς τοῦτο ὑπεράνω τῆς διρρύτερου στέγης ἐλαφρῶς κεκλιμένον γείσον ἐκ σχιστολιθικῶν πλακῶν, ὅπερ



Εἰκ. 69. Πύργοι ἀποχωρητηρίων ἐξωτερικῶν. Συνοικία Μητροπόλεως.

ἀπέτρεπε τὰ ἐκ τοῦ πύργου καταρρέοντα ὕδατα νὰ λείχῃσι τὸν τοῖχον καὶ εἰσέρχωνται διὰ τοῦ ἄρμου εἰς τὸν τρίκλινον.

Ἐν ἀντιθέσει πρὸς τὰς ξυλῖνας ὁροφὰς τῶν τρικλίνων αἱ ὁροφαὶ τῶν πύργων ἦσαν θολωταὶ ἐν σχήματι ἀσπίδων στηριζομένων διὰ τεσσάρων τόξων ἐπὶ ἰσαρίθμων ποδαρικῶν τοποθετημένων κατὰ τὰς γωνίας (εἰκ. 88, 89). Αἱ αἰθούσαι δ' αὗται θὰ πρέπει ἴσως νὰ ταυτισθῶσι πρὸς τὰς ἐν τοῖς μεσαιωνικοῖς ἐγγράφοις μνημονευόμενας «*ὑποσφαίρους*<sup>1</sup>» αἰθούσας.

<sup>1</sup> Miklosich - Müller, Acta et diplomata τ. 3, 52

## ΠΡΟΣΟΨΕΙΣ

Οἱ τοῖχοι τῶν σπιτιῶν τοῦ Μυστρᾶ εἶναι πάντοτε ἐκτισμένοι διὰ λίθων συνδεομένων διὰ κονιάματος ἐξ ἀσβέστου καὶ ἄμμου. Τοιοῦτοι τοῖχοι ὀνομάζονται συχνότατα ἐν τοῖς μεσαιωνικοῖς ἐγγράφοις *ἐγκώρηγοι*<sup>1</sup>. Συχνότατα εἰς

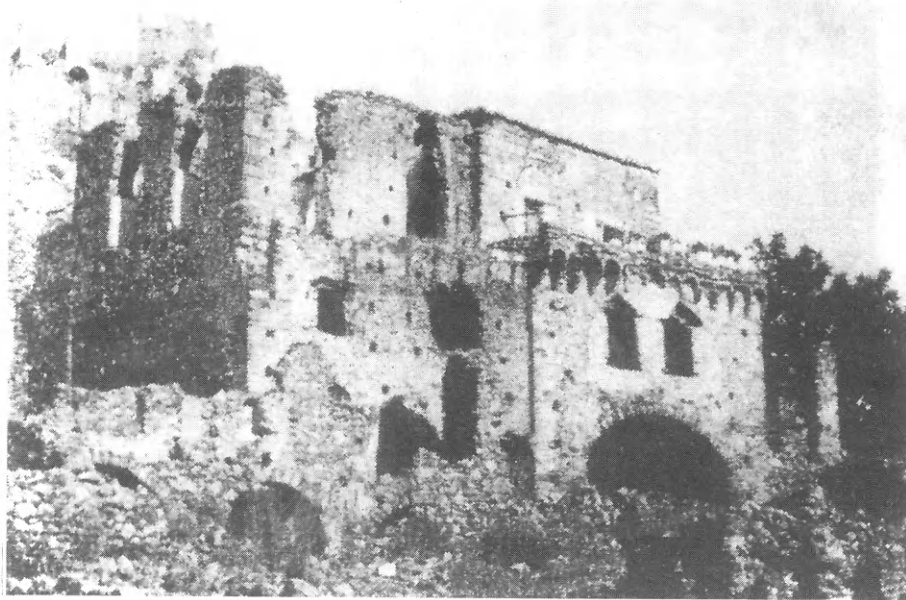

Εἰκ. 70. Σπίτι τοῦ Λάσκαρη, (δεξιὰ) Ὀροφος κατ' ἰσόδομον σύστημα ἄνευ κονιάματος.

τὴν τοιχοποιίαν αὐτὴν παρεμβάλλονται κατὰ τὴν ἐξωτερικὴν ἐπιφάνειαν, τὸ *πρόσωπον*, καὶ πλίνθοι (*βήσαλα*) εἴτε ἀκέραιαι καὶ καθ' ὀριζοντίως σειράς, ὅταν τὸ σύστημα εἶναι ἰσόδομον (σπίτι Λάσκαρη εἰκ. 70 πύργος ἀρχοντικοῦ εἰκ. 75) εἴτε λοξαὶ καὶ τεμαχισμέναι, ὅταν τὸ σύστημα ᾗτο ἀκανόνιστον, τοῦθ' ὕπερ συμβαίνει εἰς τὰς πλείστας τῶν περιπτώσεων.

Συλοδεσιαὶ (*ἱμαντώσεις*) δὲν παρεμβάλλονται εἰς τὴν τοιχοποιίαν τῶν παλαιότερων σπιτιῶν τοῦ Μυστρᾶ ἀπαντῶνται ὅμως εἰς τὰ κτήρια τῆς Τουρ-

<sup>1</sup> Ὅρα τὰ σχετικὰ χωρία παρὰ Φ. Κουκουλέ, Ἑπετ. Ἑτ. Βυζ. Σπ. 12 σ. 84 *Χωρὺν* ἢ *χωρὸν* (Συλόκαστρον, Βασιλικὸ Κορινθίας) ὀνομάζεται καὶ σήμερον πολλαχοῦ τῆς Πελοποννήσου ἢ ἄσβεστος. Περί τοῦ ἐτύμου τῆς λέξεως ὄρα Φάβην ἐν Ἀθηνᾶς τ. 28 σ. 339 καὶ Γ. Χατζιδάκιν ἐν *Glotta* I, 127.

κοκρατίας, εἰς τὰ ὁποῖα, ἀντιθέτως, παρατηρεῖται ἔλλειψις ἢ παντελὴς ἀπουσία πλίνθων καὶ πωρολίθων.

Ἡ ἑξωτερικὴ ἐπιφάνεια τῶν τοίχων ὅταν μὲν ἦτο κατ' ἰσόδομον σύστημα καὶ διὰ πωρολίθων ἐκτελεσμένη δὲν ἐπεχρίετο διὰ κονιάματος (εἰκ. 68) ἀλλὰ καὶ ὅταν ἀκόμη ἦτο ἀκανόνιστος πολὺ συχνὰ ἐδέχετο ἀντὶ κονιάματος ἓν παχὺ ἁρμολόγημα σαμμαρωτόν, ἀπὸ τοῦ ὁποῖου ἀνεδύοντο οἱ λίθοι. Τὸ σύστημα τοῦτο ἐφηρμόσθη καὶ εἰς τινὰς τῶν ναῶν τοῦ Μυστρά (Βροντόχιον, Εὐαγγελίστρια) προετιμήθη δ' εἰς τὰς οἰκίας, διότι οὐ μόνον οἰκονομικώτερον εἶναι ἀλλὰ καὶ γραφικώτερον. Πράγματι μὲ τ' ἀκανόνιστα σχήματα τῶν λίθων, τὴν τραχεῖαν τῶν ἐπιφανείων καὶ τοὺς κυματοειδεῖς ἁρμοὺς φρασσομένους ἀπὸ μικρὰ τεμάχια πλίνθων, οἱ τοῖχοι δὲν παρουσιάζουν μίαν μονότονον λείαν ἐπιφάνειαν ἀλλὰ κυματίζουν εἰς τὸ φῶς, εὐρισκόμενοι πάντοτε εἰς ἓν γραφικὸν ἡμίφως. Ὑπάρχουσιν ἐν τούτοις καὶ περιπτώσεις καθ' ἃς ὅλη ἡ ἐπιφάνεια τοῦ τοίχου ἐπιχρίετο διὰ κονιάματος λευκοῦ ἢ λευκοφαίου ἐκ καθαροῦ ἀσβέστου καὶ ὀλίγης φαιῶς ἄμμου, ὀρυσσομένης ἐκ τοῦ ἐντοπίου πετρώματος<sup>1</sup>. Ἐπὶ τοῦ κονιάματος δ' αὐτοῦ ἐξωγραφοῦντο συχνὰ ἐρυθραὶ ταινίαι πάχους 0.035. Αἱ ταινίαι αὗται ἀπεμιμοῦντο, ὡς ἐπὶ τὸ πλεῖστον, τὰς ἐρυθρὰς πλίνθους, αἵτινες περιέβαλλον τοὺς ὀρθοὺς καὶ διατόνους πωρολίθους, οἵτινες ἐσχημάτιζον τὰ πλαίσια τῶν παραθύρων (εἰκ. 71). Τὸ περίεργον δὲ εἶναι ὅτι ἐξωγραφοῦντο καὶ ὅταν ἀκόμη ὑπῆρχον πώρινα πλαίσια. (Παλάτια εἰκ. 40, σπῖτι Ξ εἰκ. 103). Ἄλλοτε πάλιν ἐξωγραφοῦντο ἐπὶ τοῦ κονιάματος δι' ἐρυθροῦ χρώματος αἱ πλίνθοι αἵτινες παρεμβάλλονται μεταξὺ τῶν πωρίνων θολιτῶν τῶν τοξωτῶν ὑπερθύρων θυρῶν καὶ παραθύρων (εἰκ. 69). Ἐγίνετο δὲ τέλος ἀπομίμησις καὶ αὐτῶν τῶν ὀδοντωτῶν ταινιῶν, αἵτινες περιέβαλλον τὰ τοξωτὰ ὑπερθύρα (εἰκ. 71). Ἐν τῇ τελευταίᾳ δὲ ταύτῃ περιπτώσει ἵνα προσδοκῇ μεγαλυτέρα πλαστικότητα εἰς τὸ ἀπομίμημα ἐγίνετο χρῆσις πλὴν τοῦ ἐρυθροῦ καὶ κιτρίνου ἢ φαιοῦ χρώματος (Σπῖτι ἄνωθεν Μητροπόλεως εἰκ. 71)<sup>2</sup>.

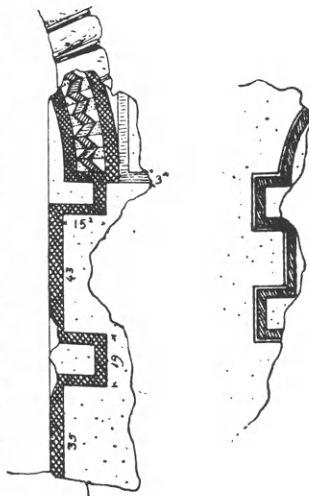

Εἰκ. 71. Κονίαμα ἐξωγραφημένον.

<sup>1</sup> Οἱ Βυζαντινοὶ ὠνόμαζον τὸ τοιοῦτον κονίαμα *ἀλοιφήν* Νικ. Χωνιάτης παρὰ Κ. Σάθα, Μεσ. Βιβλ. 1, 127, Εὐστάθιος ὁ Θεσσαλονίκης 764, 15.

<sup>2</sup> Ἡ δι' ἐξωγραφημένου κονιάματος ἀπομίμησις τῶν πλαισίων τῶν παραθύρων δὲν περιοριζέτο μόνον εἰς τὰς οἰκίας ἐπεξετείνετο καὶ εἰς τοὺς ναοὺς, ὡς μαρτυρεῖ ἡ Περίβλεπτος καὶ ἡ Εὐαγγελίστρια Millet, *Monuments byzantins de Mistra* Paris 1910 πίν. 41, 1 6.

## ΠΛΙΝΘΙΝΑΙ ΔΙΑΚΟΣΜΗΣΕΙΣ

Αἱ ἄνευ ἐπιχρίσματος ἐξωτερικαὶ ἐπιφάνειαι τῶν τοίχων παρουσιάζουν ἐνίοτε καὶ ὀλίγα πλινθίνα κοσμήματα. Οὕτω π. χ. εἰς ἓν παράθυρον τῆς οἰκίας Β συναντῶμεν ἐκατέρωθεν τοῦ τοξωτοῦ ὑπερθύρου σταυρούς ἐξ ἐρυθρῶν πλινθῶν (εἰκ. 72). Εἰς ἄλλο σπίτι, εὗρισκόμενον νοτίως τῆς οἰκίας Φραγκοπούλου, ἐσωτερικῇ τις κόγχῃ φέρει ἐκατέρωθεν τοῦ τόξου της δικτυωτὸν



Εἰκ. 72. Παράθυρον οἰκίας Β.  
μετὰ πλινθίνων σταυρῶν.



Εἰκ. 73. Νοτία ὄψις τοῦ σπιτιοῦ Υ  
κατὰ τὸν Couchaud.

πλινθινὸν κόσμημα (εἰκ. 74, κάτω) οἶον συναντῶμεν καὶ εἰς ναοὺς τοῦ Μυστρά<sup>1</sup>. Εἰς ἄλλην πάλιν οἰκίαν, κειμένην ὀλίγον ὑπεράνω τῆς Γ, ἐν τῇ ᾿Ανω Χώρᾳ, μία παρειὰ τοῦ ἐξωτερικοῦ τοίχου ἐκοσμήθη διὰ συνθέσεως τριῶν πλινθίνων τόξων, ὧν τὸ μὲν μέσον εἶναι ἡμικυκλικόν, τὰ δὲ ἄκρα τέταρτα κύκλου (εἰκ. 74 ἄνω). Εἰς τὸ ἀριστερὸν μάλιστα τόξον σώζεται εἰσέτι καὶ ἡ κοιλότης ἐνὸς ἀποσπασθέντος ροδίου πινακίου<sup>2</sup>. Τέλος ὁλόκληρον τὸ νότιον ἀέτωμα τοῦ σπιτιοῦ Υ τῆς Μεσοχώρας ἐκοσμεῖτο μὲ μίαν πλινθίνην τοξοστοιχίαν, ἀποτελουμένην ἀπὸ ἓν κεντρικὸν τόξον βαῖνον ἐπὶ κιονίσκων καὶ περιβάλλον διόλοβον ἄνοιγμα καὶ ἀπὸ τέσσαρας ἐκατέρωθεν αὐτοῦ τυφλὰς ἀψίδας, σχήματος τετάρτου κύκλου, ὧν αἱ δύο μεγαλύτεραι ἔβαινον ἐπὶ κιονίσκων. Ἡ διακόσμησις αὕτη διετεθεῖτο ἀκεραία μέχρι τοῦ 1840, ὅτε ἐπεσκέφθη τὸν Μυστράν ὁ Couchaud, ὅστις καὶ τὴν εἰκόνισε εἰς τὸ περὶ βυζαντινῶν ἐκκλησιῶν

<sup>1</sup> ᾿Αγ. Παρασκευή, Millet, Monum. byz. de Mistra πίν. 11, 1.

<sup>2</sup> Ὅμοια πλινθίνα διακοσμητικὰ τόξα ἔχουσι καὶ οἱ ναοὶ ἐν Μυστρά ὡς π. χ. ἡ Περίβλεπτος Millet, byz. Mon. de Mistra πίν. 30, 2.



ἔργον του <sup>1</sup> (εἰκ. 73)· ἀργότερον τὸ ἀνατολικὸν ἡμισυ τοῦ ἀετώματος κατέπεσε, τοῦ ὑπολοίτου διατηρηθέντος μέχρι τοῦ 1930, ὅτε καὶ τοῦτο κατεστράφη <sup>2</sup>.

### ΠΛΑΣΤΙΚΗ ΔΙΑΜΟΡΦΩΣΙΣ ΤΟΥ ΕΞΩΤΕΡΙΚΟΥ

Ἡ ἐξωτερικὴ διάπλασις τῶν τοίχων τῶν σπιτιῶν ποικίλλει. Εἰς μερικὰ παλαιὰ ἀλλὰ καὶ εἰς πολλὰ μεταγενέστερα σπίτια, τῶν ὁποίων οἱ τοῖχοι κατασκευάζονται ὁλόσωμοι, ἢ πρόσοψις μᾶς παρουσιάζεται ὡς μία μονότονος, ἐπίπεδος καὶ βαρεῖα ἐπιφάνεια διατρυπωμένη μόνον ἀπὸ τὰ ἀνοίγματα τῶν παραθύρων μὲ τὰ χαρακτηριστικὰ πώρινα πλαίσια (εἰκ. 75). Εἰς ἄλλα ὁμως πάλιν παλαιὰ σπίτια τὸ μὲν ἰσόγειον διατηρεῖ τὸν ἀδιόρθωτον, μαζώδη χαρακτῆρά του, ὁ δὲ ὄροφος ἀναλύεται εἰς μεγάλας τυφλὰς ἀψίδας, αἵτινες οὐ μόνον τὴν μᾶζαν τοῦ τοίχου ἐλαφρύνουσι ἀλλὰ καὶ σχηματίζουνσι μεγαλοπρεπῆ ἐξωτερικὰ πλαίσια τῶν τοξωτῶν παραθύρων (εἰκ. 76 καὶ 77).

Αἱ τυφλαὶ αὗται ἀψίδες ἔχουσι συνήθως μικρὰν ἐξοχήν (0.10-0.15) τὰ δὲ τόξα των, πάντοτε ἡμικυκλικά, σχηματίζονται συνήθως μὲν διὰ κοινῶν λίθων καὶ πλίνθων (εἰκ. 76, 77) ἐνίστε δ' ἐξ ὁλοκλήρου διὰ πλίνθων αἵτινες μάλιστα καὶ περιβάλλονται ὑπὸ ἐξεχούσης ὀδοντωτῆς ταινίας (σπίτι εἰκ. 78).

Καὶ ἄλλοτε μὲν αἱ τυφλαὶ ἀψίδες τίθενται χωρὶς νὰ συνδέωνται πρὸς ἀλλήλας (εἰκ. 76) ἄλλοτε δὲ πάλιν συνενοῦνται μεταξύ των δι' ὀριζοντίων,

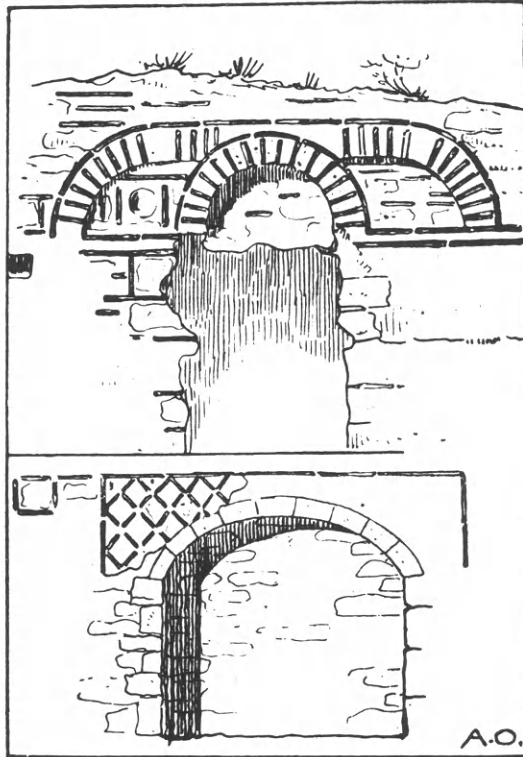

Εἰκ. 74. Πλίνθιναι διακοσμήσεις.

<sup>1</sup> Choix d'églises byzantines en Grèce, Paris 1842 πίν. 30, 1. Τὰ κεντρικὰ τοξύλλια νομίζω ὅτι παρέστησεν ὁ Couchaud ὑπερβολικῶς ὀξυκόρυφα.

<sup>2</sup> Ὅρα εἰκόνα τοῦ δυτικοῦ ἡμίσεος παρὰ Millet, Monuments byzantins de Mistra, Paris 1910 πίν. 13, 4. καὶ παρὰ De Beylié, L'habitation byzantine (πίν. ἀνευ ἀριθμοῦ).

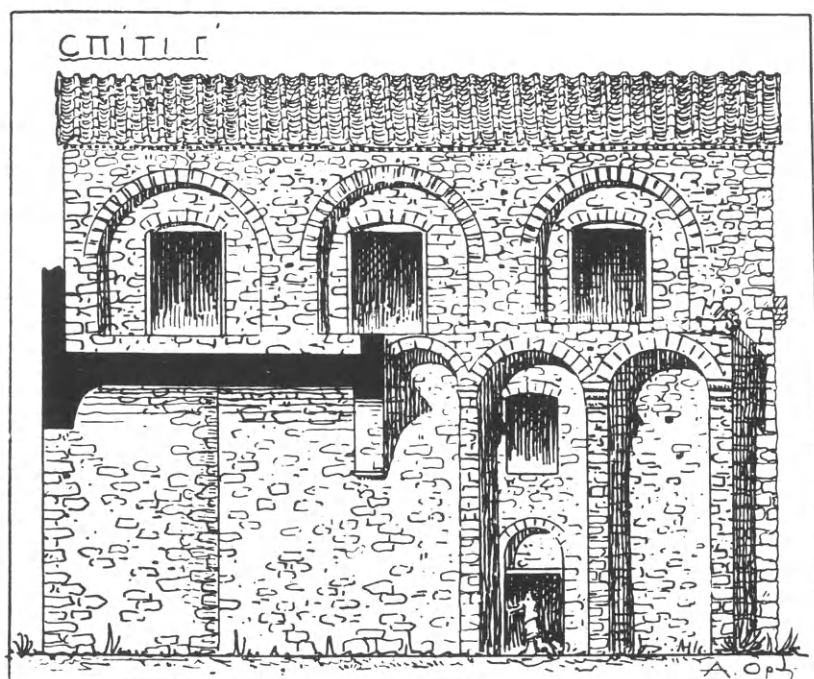
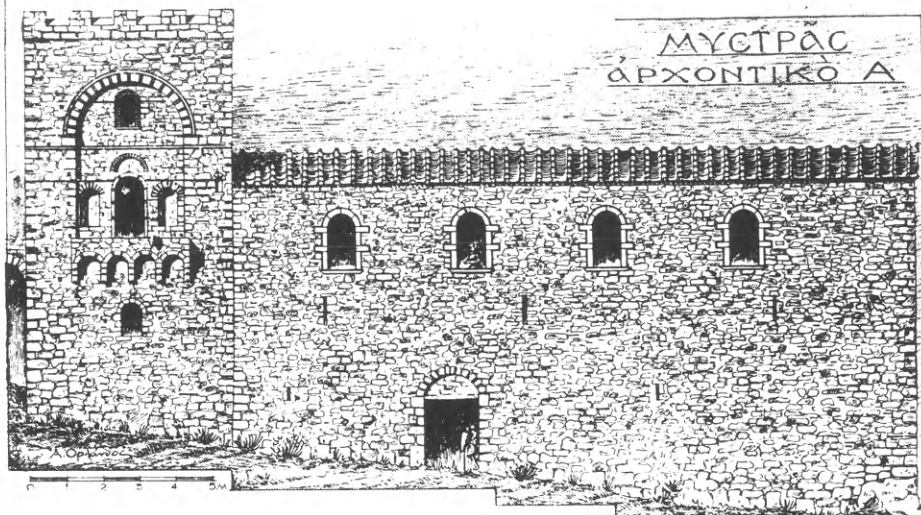

Εικ. 75. Βορεία ὄψις τοῦ ἀρχοντικοῦ Α. Εἰκ. 76. Νότια ὄψις τοῦ σπιτιοῦ Γ'.

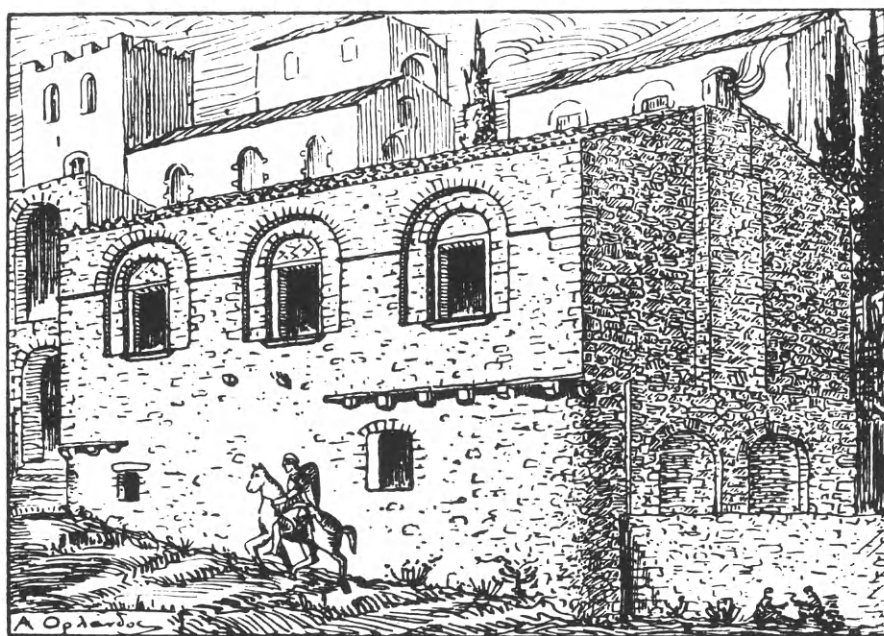

Εικ. 77. 'Αναπαράσταση του παρά την άγ. Σοφίαν σπιτιού Δ.

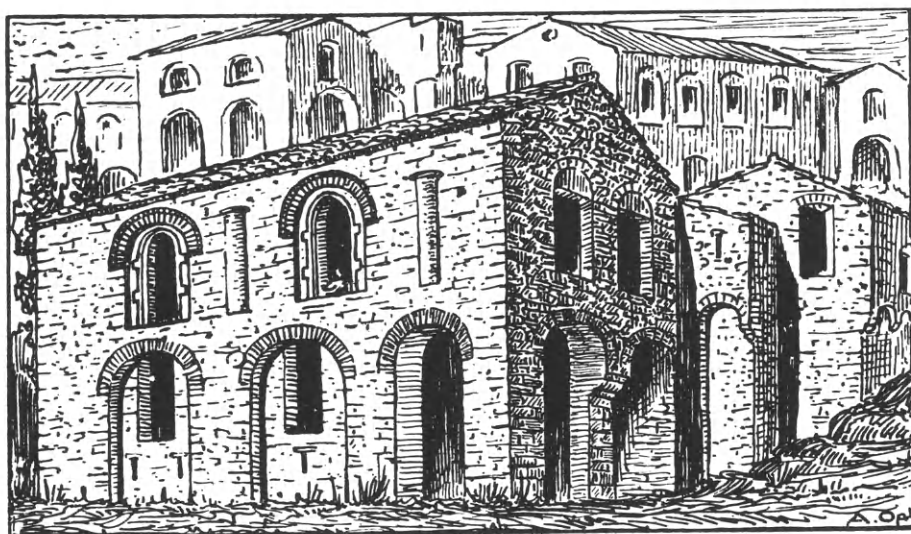

Εικ. 78. 'Αναπαράσταση του ἐν τῇ συνοικίᾳ Μητροπόλεως· σπιτιοῦ Ε.

πλινθίνων, ζωηρώς ξερυθρῶν λοξοτμήτων ταινιῶν, πάχους 0.05, τοποθετουμένων εἰς τὸ ὕψος τῶν γεννήσεων τῶν τόξων (εἰκ. 77). Ἐν τοιαύτῃ περιπτώσει δ' ὄροφος παρουσιάζει ἓνα φανταστικὸν μὲν ἀλλ' οὐχ ἦττον ὀργανικὸν ἀρχιτεκτονικὸν σκελετὸν ἐν μορφῇ πεσσοστοιχίας ἀντιστοιχούσης ἐνίστε πρὸς τὴν ἐσωτερικὴν κατασκευὴν τοῦ τοίχου. Παρὰ τὴν μνημονευθεῖσαν ὁμως λογικὴν

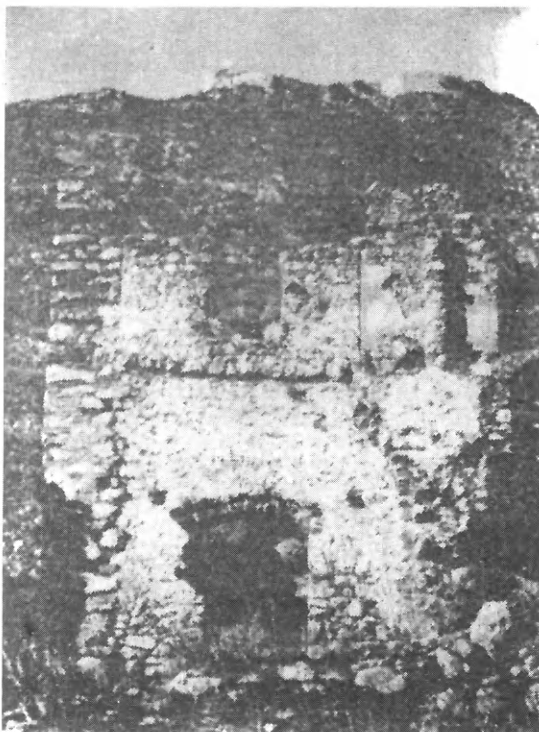

Εἰκ. 79. Πρόσοψις τοῦ μετὰ διακοσμητικῶν ἡμικιόνων ἡρειπωμένου σπιτιοῦ I.

τοῦ ἀρχοντικοῦ Α (εἰκ. 75) τοῦ ὁποίου ἡ πρὸς τὰ παλάτια ὄψις τοῦ ὀρόφου φέρει ἐλαφρῶς ἐξέχουσιν, ὑψηλὴν ἀλλ' ἀπολύτως σύμμετρον πρὸς τὸ ὕψος καὶ τὴν μᾶζαν τοῦ πύργου τυφλὴν ἀψίδα, ἥτις ἐπιτυχεστάτα πλαισιώνει οὐ μόνον τὸ παράθυρον ἀλλὰ καὶ τὴν κάτωθεν αὐτοῦ θύραν καὶ τὰς ἐκατέρωθεν αὐτῆς δύο μικρὰς διακοσμητικὰς κόγχας. Ἡ ἀψὶς αὕτη εἶναι

ταύτην διάταξιν, ἐφηροσόθη ἐνίστε καὶ ἄλλη, ἥτις πρέπει νὰ χαρακτηρισθῇ ὡς παράλογος· διότι τοποθετεῖ εἰς τὰ μετὰ τῶν ἀψίδων διαστήματα κτιστοὺς ἡμικίονας ἐξέχοντας τῆς ἐπιφανείας τοῦ τοίχου καὶ ἰσταμένους ὅλως ἀνοργάνως ἀφ' οὗ οὐδὲν τόξον ἢ εὐθὺ ἐπιστύλιον βαστάζουσι<sup>1</sup> (εἰκ. 78 καὶ 79).

Ὅτι ἐλέχθη περὶ τῶν σπιτιῶν ἰσχύει καὶ διὰ τοὺς προσκεκολλημένους εἰς αὐτὰ πύργους, ὧν ἄλλοι μὲν εἶναι βαρεῖς καὶ ἀδιάρθρωτοι μὲ πολεμίστρες καὶ μικρὰ τοξωτὰ ἀνοίγματα προσδίδοντα εἰς αὐτοὺς φρουριακὸν χαρακτήρα (εἰκ. 93) ἄλλοι δὲ πάλιν κομψότεροι καὶ ἐλαφρότεροι λόγῳ τῶν τυφλῶν διακοσμητικῶν ἀψίδων, αἷς φέρουσιν εἰς τὸν ὄροφον. Ὡραῖον παραδειγμα τοῦ δευτέρου τούτου, εἶδους παρέχει ὁ πύργος

<sup>1</sup> Παρομοίαν παράλογον χρῆσιν ἡμικιόνων συναντῶμεν καὶ εἰς προσόψεις βυζαντινῶν ναῶν ὡς π.χ. εἰς τὴν ἐν Θεσσαλονίκῃ Παναγίαν τῶν Χαλκῶν (Καζαντζιλάρ). Diehl-Le Tournieu, Saladin, Les monuments chrétiens de Salonique, Paris 1916 πίν. LII.

ἀπολύτως ὁργανική· διότι ἀνταποκρίνεται πρὸς τὴν ἐσωτερικὴν κατασκευὴν, οἱ ἀπαρτίζοντες δ' αὐτὴν θολῖται εἶναι πώρινοι ἐπιμελῶς λαξευμένοι χωρίζομενοι ἀπ' ἀλλήλων διὰ διδύμων πλίνθων (εἰκ. 75).

Τὰ περισσότερα σπίτια τοῦ Μυστρά εὗρισκοντο ἐπάνω εἰς στενοὺς δρομίσκους. Εἰς τὴν ἄνω Χώραν ἰδίως, ἣ ὁποία ἦτο πυκνότερον τῆς Μεσοχώρας κατωκισμένη, ὃ διὰ τὴν διάβασιν τῶν πεζῶν καὶ τῶν ὑποζυγίων ἀφιέμενος ἐλεύθερος χώρος δὲν ὑπερέβαινε συνήθως τὰ δύο μέτρα<sup>1</sup>. Ἡ στενότης ὅμως αὐτῆς τῶν δρόμων συνεπήγετο ἓνα σοβαρὸν κίνδυνον: τὸν τῆς καταστροφῆς τῶν γωνιῶν τῶν ἰσογείων ἐκ τοῦ ἐπ' αὐτῶν προσκρούοντος φορτίου τῶν ὑποζυγίων. Πρὸς ἀποφυγὴν τοῦ κακοῦ τούτου οἱ τοῖχοι τῶν ἰσογείων δὲν κατεσκευάζοντο μὲ ὀξείας ἀκμὰς ἀλλ' ἐκαμπυλοῦντο (εἰκ. 77) ἢ ἐγίνοντο πολυγωνικοὶ διὰ λοξῆς ἀποτμήσεως τῆς γωνίας (σπίτι I εἰκ. 79). Ἐπειδὴ ὅμως ἡ εἰρημένη καμπυλότης ἢ λοξὴ τμήσις περιωρίζετο μόνον εἰς τὸ ἰσόγειον, ὃ δὲ ὄροφος διετήρει τὴν ὀξεῖαν ἀκμὴν τῆς γωνίας του, προέκυπτε κατὰ τὰς γωνίας τοῦ κτηρίου μία κρέμασις τοῦ ὀρόφου ὑπὲρ τὸ ἰσόγειον, ἣτις δὲν ἦτο βέβαια μεγάλη, ἀλλὰ παρουσίαζεν ἐν τούτοις τὸν ὄροφον ἐν ἑξοχῇ κατὰ τὰς γωνίας καὶ προσέδιδεν ἀναμφισβητήτως γραφικότητα εἰς τὴν πρόσοψιν (εἰκ. 77). Οἱ στηρίζοντες τὸ κρεμάμενον τμήμα κιλλίβαντες ἦσαν λίθινοι, τὸ δὲ ὕψος των ἡλαττοῦτο ἀπὸ τὰς γωνίας πρὸς τὸ μέσον (εἰκ. 77). Τὰ μεταξὺ τῶν κιλλιβάντων κενὰ ἄλλοτε μὲν ἐγεφυροῦντο δι' ὀριζοντίων σχιστολιθινῶν πλακῶν (σπίτι Δ εἰκ. 77) ἄλλοτε δὲ διὰ πωρίνων τοξυλλίων (σπίτι Σ εἰκ. 81).



Εἰκ. 81. Σπίτι Σ με καμπύλην γωνίαν εἰς τὸ ἰσόγειον καὶ τοξύλλια εἰς τὸν ὄροφον.

τοῦ κτηρίου μία κρέμασις τοῦ ὀρόφου ὑπὲρ τὸ ἰσόγειον, ἣτις δὲν ἦτο βέβαια μεγάλη, ἀλλὰ παρουσίαζεν ἐν τούτοις τὸν ὄροφον ἐν ἑξοχῇ κατὰ τὰς γωνίας καὶ προσέδιδεν ἀναμφισβητήτως γραφικότητα εἰς τὴν πρόσοψιν (εἰκ. 77). Οἱ στηρίζοντες τὸ κρεμάμενον τμήμα κιλλίβαντες ἦσαν λίθινοι, τὸ δὲ ὕψος των ἡλαττοῦτο ἀπὸ τὰς γωνίας πρὸς τὸ μέσον (εἰκ. 77). Τὰ μεταξὺ τῶν κιλλιβάντων κενὰ ἄλλοτε μὲν ἐγεφυροῦντο δι' ὀριζοντίων σχιστολιθινῶν πλακῶν (σπίτι Δ εἰκ. 77) ἄλλοτε δὲ διὰ πωρίνων τοξυλλίων (σπίτι Σ εἰκ. 81).

<sup>1</sup> Οἱ στενοὶ οὗτοι δρομίσκοι ὀνομάζονται στενόδρομοι ἐν τῇ Βακτηρίᾳ τῶν ἀρχιερέων φ. 231 β.

Εἰς μίαν μάλιστα περίπτωσιν οἰκίας παρὰ τὴν ἀγ. Σοφίαν ἔχομεν διπλὴν ἔσοχὴν τοῦ ὀρόφου τὴν μίαν τριγωνικὴν καὶ τὴν δευτέραν τοξωτὴν (εἰκ. 82).

### ΙΔΙΟΡΡΥΘΜΙΑΙ

Ἐλέχθη ἀνωτέρω (σελ. 54) ὅτι τὰ σπίτια τοῦ Μυστρᾶ ἔχουν κατὰ κανόνα ἐν κατόψει σχῆμα ὀρθογώνιον ἢ τραπεζοειδές. Ὁ κανὼν ὁμῶς οὗτος ἔχει, ὅπως ὅλοι οἱ κανόνες, τὰς ἐξαιρέσεις του.

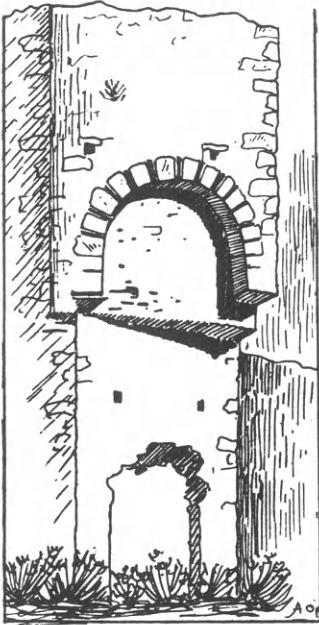

Εἰκ. 82. Διπλὴ κρέμασις ὀρόφου ὑπὲρ τὸ ἰσόγειον.

Ὑπάρχουσι πράγματι οἰκήματα ἔχοντα κατὰ τὴν πρόσοψιν τοῦ ἰσογείου τὸν σχῆμα καμπύλον ἢ πολυγωνικὸν (εἰκ. 83 αβγδ). Ἡ ἀκανονιστία τῶν ὁμῶς αὕτη, ἐπιβληθεῖσα προφανῶς ἐκ τῶν ἐδαφικῶν συνθηκῶν, περιορίζεται συνήθως μόνον εἰς τὸ ἰσόγειον· διότι ὁ ὀρόφος τῶν εἴτε κατασκευάζεται ἐν εὐθυγράμμῳ ἔσοχῃ, καταλείπων πρὸ αὐτοῦ καμπύλον ἢ πολυγωνικὸν ἡλιακόν, στηριζόμενον, ὥς συνήθως, ἐπὶ τοξυλλίων (εἰκ. 48) εἴτε κτίζεται μὲ ὀρθογωνισμένα τμήματα, μεταξὺ τῶν ὁποίων παρεμβάλλονται τριγωνικοὶ ἡλιακοὶ (εἰκ. 83). Παράδειγμα τῆς μὲν πρώτης περιπτώσεως παρέχει οἰκία τῆς Μεσοχώρας ἐν τῇ συνοικίᾳ Μητροπόλεως, ἔχουσα καμπύλην τὴν πρόσοψιν τοῦ ἰσογείου καὶ διατρυπωμένην ὑπὸ τεθλασμένου τόξου (διαβατικοῦ) (εἰκ. 48), τῆς δὲ δευτέρας διώροφον σπίτι, ὀρθοῦμενον ἀκριβῶς ὑπεράνω τῆς πύλης τῆς Μονεμβασίας ἐπὶ πολυγωνικοῦ ἰσογείου (εἰκ. 83) διατελιμένου εἰς σειρὰν τοξωτῶν ἀνοιγμάτων (εἰκ. 84),

ὑπεράνω τῶν ὁποίων ἐκτείνεται, καθ' ὅλον τὸ ἀνάπτυγμα τῆς προσόψεως, ἑξώστης, μακρυνὸς πρόδρομος τῆς ἀλτάνας τῶν μεταγενεστέρων λαϊκῶν σπιτιῶν τῆς Βορείου Ἑλλάδος<sup>1</sup>.

### ΧΑΡΑΚΤΗΡΙΣΜΟΣ ΤΟΥ ΤΥΠΟΥ

Συνοψίζοντες τὰ γενικὰ τῶν σπιτιῶν τοῦ Μυστρᾶ χαρακτηριστικὰ γνωρίσματα δυνάμεθα νὰ εἰπώμεν ὅτι τόσον ἡ συνολικὴ μορφή τῶν οἰκιῶν ὅσον καὶ αἱ καθ' ἑκάστον αὐτῶν διατάξεις ἀπέρρευσαν ἀφ' ἑνὸς μὲν ἐκ τῶν ἐδαφικῶν καὶ κλιματολογικῶν συνθηκῶν τοῦ τόπου, ἀφ' ἑτέρου δ' ἐκ τῶν συνθηκῶν ἀσφαλείας τῆς ἐποχῆς. Εἰς ἓνα τόπον μὲ ἔδαφος ἰσχυρῶς κεκλιμένον καὶ

<sup>1</sup> Πβλ. Ὁρλάνδον, Ἀρχ. Βυζαντ. Μνημ. Ἑλλάδος τ. 2 σ. 181 εἰκ. 1 καὶ σ. 189 εἰκ. 12,



βραχῶδες, ὥς εἶναι τὸ τοῦ παρὰ τοὺς πρόποδας τοῦ Ταυῖέτου ὑψουμένου προβούνου τοῦ Μυστρᾶ, καὶ δὴ ἐπὶ ἐκτάσεως περιορισμένης, οἷαν ἐπέβαλλεν ὁ φρουριακὸς χαρακτὴρ τῆς πόλεως, ἡ φυσικωτέρα μορφή, ἣτις ἦτο δυνατόν νὰ δοθῇ εἰς τὰς οἰκίας ἦτο ἡ ἔχουσα τοὺς χώρους συγκεντρωμένους εἰς ἓνα πολυώροφον παραλληλεπίπεδον κτήριον, οὐχὶ δ' ἀπλωμένους ἰσογείως πέριξ μιᾶς κεντρικῆς αὐλῆς, διάταξις ἣτις προσαρμόζεται εἰς ὀριζοντίους ἐκτάσεις. Τρανὴ ἀπόδειξις ὅτι ἡ ὀρθογώνιος παραλληλεπίπεδος μορφή εἶναι ἡ πρακτικότερα δι' ἐδάφη κεκλιμένα εἶναι ἡ ἐπιβίωσις αὐτῆς· διότι καὶ σήμερον ἀκόμη μὲ παραλληλεπίπεδον ἀκριβῶς μορφήν κατασκευάζουσι τὰ σπίτια των οἱ χωρικοὶ

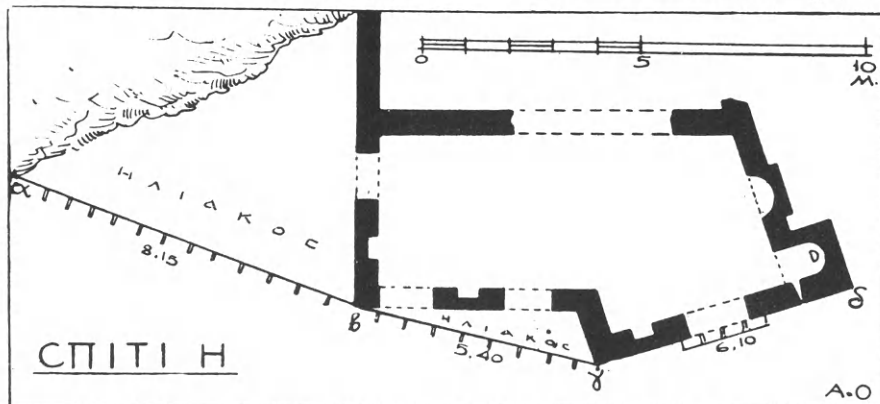

Εἰκ. 83. Κάτοψις τοῦ ὑπὲρ τὴν πύλην τῆς Μονεμβασίας σπιτιοῦ Η.

τῶν ὀρεινῶν μερῶν τῆς Ἑλλάδος. Εὐρίσκω διὰ τοῦτο ἀτυχῇ—τοῦλάχιστον ὥς πρὸς τὰ σπίτια τοῦ Μυστρᾶ—τὴν γνώμην, ἣν ἐξέφρασεν ὁ Gerland<sup>1</sup>, καθ' ἣν τὰ βυζαντινὰ σπίτια γενικῶς—εἶχε δ' ὁ εἰρημένος σοφὸς τὰ σπίτια τοῦ Μυστρᾶ ὑπ' ὅψιν του κυρίως—εἶχον στενὴν μὲν πρὸς τὰ νεώτερα ἀνατολικά συγγένειαν, ἀπωτέραν δὲ πρὸς τὰς παλαιὰς ἑλληνιστικὰς οἰκίας<sup>2</sup>. Εἰς τὸν Μυστρᾶν οὐδεμία οἰκία ἔχει τοὺς χώρους τῆς διατεταγμένους ὅπως ἔχουσιν αὐτοὺς τὰ νεώτερα ἀνατολικά σπίτια. Ὁ Βυζαντινὸς ἀστὸς τοῦ Μυστρᾶ δὲν ἔζη ἰσογείως, κατῴκει εἰς τὸν ἄνω ὄροφον· δὲν ἀπέφυγε τὸν ἔξω κόσμον ἀλλὰ τοῦναντίον ἐνδιέφερετο διὰ τὰ πέριξ του ἢ ἐν τῇ ὁδῷ συμβαίνοντα· ἐκτιζε λοιπὸν τὴν πρόσοψιν τῆς οἰκίας του πρὸς τὴν ὁδόν, ἥνοιγεν εἰς τὸν ὄροφον παράθυρα πρὸς πάσας τὰς διευθύνσεις καὶ κατεσκεύαζε πλατεῖς, ἀσκεπεῖς ἡλιακοὺς βλέποντας πρὸς τὴν ἀπέραντον κοιλάδα τοῦ Εὐρώτα. Δὲν ἐλησμόνει ὅμως ὅτι ἦτο δυνατόν καὶ νὰ ὑποστῇ ποτὲ ἐπιθέσειν τῶν πτωχῶν στοιχείων καὶ κτιζῶν τὴν οἰκίαν του ἐλάμβανε σχετικὰ μέτρα προνοίας, ὥστε ἐν δεδομένη στιγμῇ νὰ δύναται νὰ ἀμυνθῇ κατὰ τοῦ ἐχθροῦ εἴτε ἀπὸ τοῦ πύργου του εἴτε ἀπὸ τῶν στενῶν

<sup>1</sup> Der Burgwart, Jahrg. XVI σ. 12.

<sup>2</sup> Gerland, ἔ. ἀ. σ. 19.

ἐκείνων τοξικῶν θυρίδων, αἵτινες ἐν καιρῷ γαλήνης ἐφώτιζον μὲ τὸ ἀμυδρόν των φῶς τοὺς ὑποθόλους ἰσογείους χώρους, ἔνθα συνήθως ἐφυλάσσοντο τὰ εἰσοδήματα καὶ οἱ καρποί. Ἐχων ἐπίσης μακρὰν πεῖραν τῶν πυκνῶν βροχῶν καὶ τῶν χιόνων τοῦ Ταῦγétου οὐδέποτε κατεσκεύαζεν ὀριζοντίαν τὴν στέγην τῆς



Εἰκ. 84. Ἀποψὶς τοῦ ὑπεράνω τῆς πύλης τῆς Μονεμβασίας σπιτιοῦ Η.

οἰκίας του ἀλλὰ πάντοτε δικλινῇ, κεραμωτήν. Ὅλη ἡ οἰκογένειά του διέτριβεν, ἔτρωγε καὶ ἐκοιμάτο εἰς τὸν εὐρύχωρον τρικλινον τοῦ ὀρόφου συγκεντρουμένη τὸν μὲν χειμῶνα περὶ τὴν ἐστίαν, ἣτις ἔκαιε τὰ ἐκ τῶν πυκνῶν δασῶν τοῦ Ταῦγétου κομιζόμενα ξύλα, τὸ δὲ θέρος ἐξαπλουμένη κατὰ τὰς θερμὰς νύκτας εἰς τοὺς δροσεροὺς ἀσκεπεῖς ἡλιακοὺς ἢ τὰ περιαύλια. Ἰδιαίτερα δωμάτια διαμονῆς φαγητοῦ ἢ ὕπνου δὲν προέβλεπεν· ἂν δὲ συνέβαινε νὰ ὑπανδρεύσῃ τὸν υἱόν του ἢ τὴν θυγατέρα του ἔκτιζε σύγκολλα πρὸς τὸ ἴσπῖτι του τὴν κατοικίαν τοῦ νέου ζεύγους (ἀρχοντικὸν Α, σπῖτι «Δάσκαρη» κλπ.).

## ΕΙΔΙΚΗ ΕΞΕΤΑΣΙΣ ΤΩΝ ΚΥΡΙΩΤΕΡΩΝ ΣΠΙΤΙΩΝ

Μετὰ τὴν μελέτην τῶν γενικῶν γνωρισμάτων τῶν σπιτιῶν ὑπολείπεται ἡ λεπτομερὴς ἐξέτασις τῶν ἐξ αὐτῶν κυριωτέρων καὶ μᾶλλον ἀντιπροσωπευτικῶν τύπων. Πρῶτον ὑπὸ τὴν ἀνωτέρω ἐννοίαν ἔρχεται τὸ ἀρχοντικὸν Α,

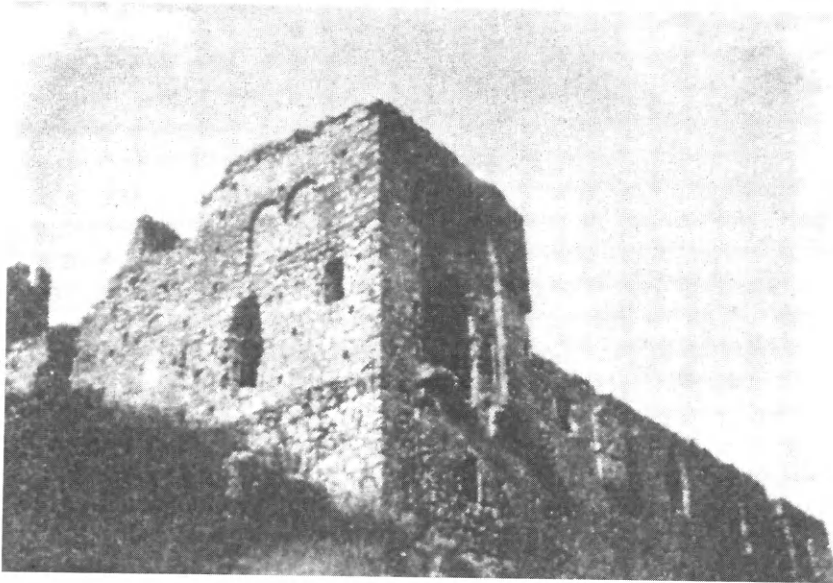

Εἰκ. 85. Ἀποψὶς τοῦ ἀρχοντικοῦ Α ἀπ' ἀνατολῶν.

ὅπερ καὶ λόγῳ τοῦ μεγέθους του καὶ λόγῳ τῆς σχετικῶς πλουσίας ἐμφανίσεώς του ἀπεκλήθη ὑπὸ τοῦ Millet *μικρὸν παλάτι*.

## ΤΟ ΑΡΧΟΝΤΙΚΟΝ Α΄

Εἰς τὴν ἀπέναντι τῆς ἀνατολικῆς πτέρυγος τῶν παλατίων κλιτὺν τὰ σπίτια εἶναι σχεδὸν ὅλα τοποθετημένα οὕτως, ὥστε ἡ μακρὰ πλευρὰ τοῦ ὀρθογωνίου των ὄγκου νὰ βαίνει κατὰ τινὰ ἰσοϋψῇ γραμμὴν τοῦ λόφου καὶ ν' ἀντικρύζη τὴν κατοικίαν τοῦ δεσπότου (πβλ. σ. 11). Σύμφωνα πρὸς τὸν κανόνα αὐτὸν εἶναι τοποθετημένον καὶ τὸ ἀρχοντικὸν Α ὑψούμενον πρὸς δυσμὰς καὶ ὀλίγον ὑπεράνω τῆς ἐκκλησίας τοῦ Ἀγ. Νικολάου (εἰκ. 4 καὶ 85).

Ὅταν βλέπη τις μόνον τὴν κάτωψιν τοῦ σπιτιοῦ αὐτοῦ (εἰκ. 86), χωρὶς νὰ τὸ ἐξετάσῃ ἐκ τοῦ σύνεγγυς, ἔχει τὴν ἐντύπωσιν, ὅτι εἶναι ὅλον συγχρόνως

κατεσκευασμένον καὶ δὴ μὲ τοὺς χώρους του διατεταγμένους περίξ ἑνὸς ὀρθογωνίου διαμερίσματος ἢ αὐλῆς Z (εἰκ. 86). Τοῦτο ἀκριβῶς συνέβη εἰς τὸν μακαρίτην Gerland, ὅστις μελετήσας εἰς τὸ γραφεῖον του μόνον τὴν κάτοψιν τοῦ ἀρχοντικοῦ, ἣν παρέσχεν ὁ Millet<sup>1</sup>, ἐζήτησε νὰ ὑπαγάγῃ καὶ τὰ σπίτια τοῦ Μυστρᾶ εἰς τὴν θεωρίαν του, καθ' ἣν τὰ βυζαντινὰ σπίτια γενικῶς ἔχουσι

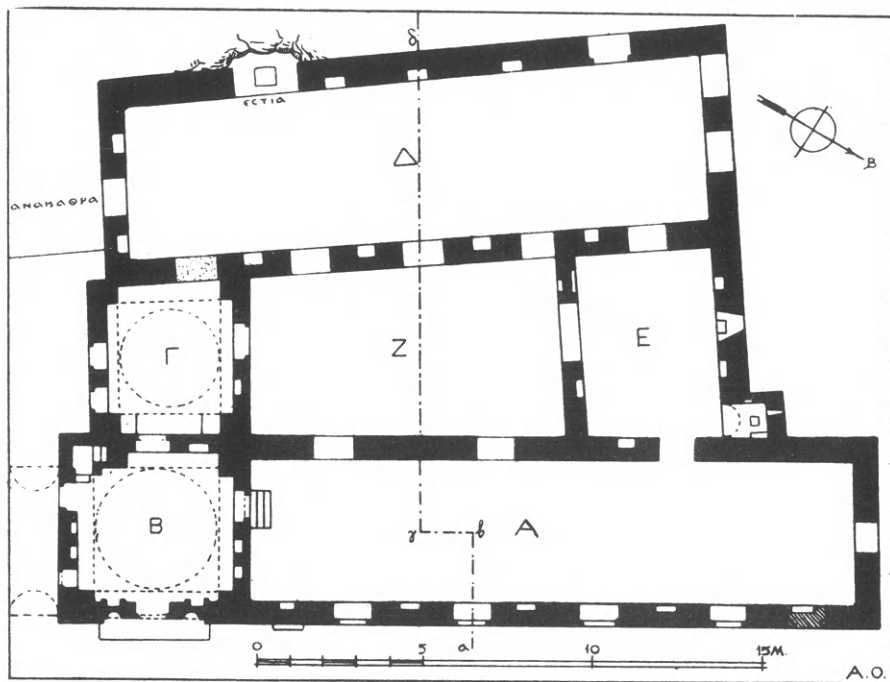

Εἰκ. 86. Κάτοψις ἀρχοντικοῦ Α.

τὴν κλειστὴν διάταξιν τῶν νεωτέρων ἀνατολικῶν σπιτιῶν καὶ τῶν παλαιότερων ἐλληνιστικῶν<sup>2</sup>. Ὅπως ὅμως θὰ ἐξηγήσωμεν κατωτέρω τὸ ἀρχοντικὸν Α, ἐκτὸς τοῦ ὅτι εἶναι τὸ μόνον ἐν Μυστρᾷ, ὃπερ παρέχει τὴν περίκεντρον διάταξιν, δὲν κατεσκευάσθη ἐξ ἀρχῆς ὡς ἐν μόνον οἶκημα, ἀλλ' ἀπετελέσθη ἐκ τῆς συνενώσεως δύο σπιτιῶν, ἑκάτερον τῶν ὁποίων εἶχε τὸ σχῆμα γάμμα ἥτοι τοῦ Α-Β-Γ καὶ τοῦ Δ-Ε (εἰκ. 86). Τὰ δύο αὐτὰ σπίτια εἶναι οὕτω τοποθετημένα, ὥστε ἡ βραχεῖα κεραία τοῦ ἑνὸς νὰ ἐφάπτεται τῆς μακρᾶς τοῦ ἄλλου, δημιουργουμένης οὕτω συμπτωματικῶς μεταξὺ τῶν δύο μιᾶς μικρᾶς καὶ στενοχώρου αὐλῆς Z.

<sup>1</sup> Monuments byzantins de Mistra, Paris 1910 πίν. 6, 7.

<sup>2</sup> E. Gerland, Der Burgwart ἔτ. XVI σ. 19. Ἡ ἀνωτέρω θεωρία τοῦ Gerland δύναται νὰ ἰσχύῃ μόνον διὰ τὰς παλαιοχριστιανικὰς οἰκίας καὶ δὴ τὰς ἰδρυμένας εἰς μέρη μᾶλλον πεδινά.

Ἐς ἴδωμεν ἤδη διὰ ποίους λόγους τὰ ἀπαρτίζοντα τὸ ἀρχοντικὸν Α διαμερίσματα δὲν δύνανται νὰ ἀνήκουν εἰς ἓν καὶ τὸ αὐτὸ ἐξ ἀρχῆς μὲ περίκεντρον διάταξιν κατασκευασθὲν συγκρότημα.

Ἐν ῥίψωμεν ἓν βλέμμα ἐπὶ τῆς κατὰ πλάτος τομῆς τοῦ κτηρίου (εἰκ. 87) θὰ ἴδωμεν ὅτι τὸ ὀπίσθιον ἡμῖς ἦτοι τὸ σπίτι Δ-Ε εὐρίσκεται εἰς πολὺν

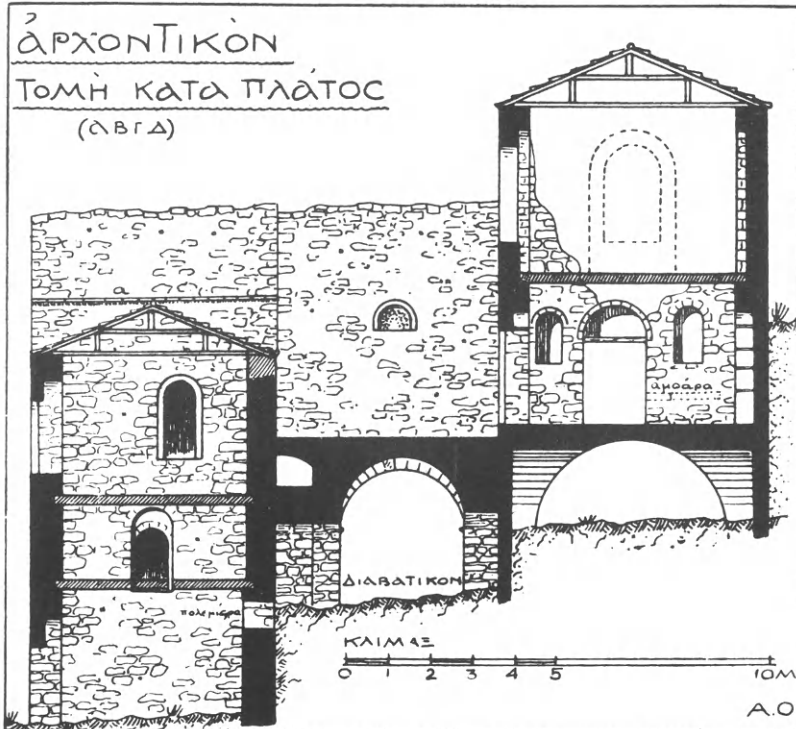

Εἰκ. 87. Κατὰ πλάτος τομὴ τοῦ ἀρχοντικοῦ Α.

ὕψηλοτέραν στάθμην ἀπὸ τὸ ἐμπρόσθιον, ἢ δὲ μετὰ διαβατικοῦ αὐλῆς Ζ καὶ τὸ διαμέρισμα Ε ἔχουσι τὸ δάπεδόν των εἰς τοιαύτην στάθμην, ὥστε νὰ φράσσωσι κατὰ τὸ ἡμῖς τοῦ ὕψους των τὰ ἐπὶ τῆς ὀπισθίας πλευρᾶς τοῦ τρικλίνου Α παράθυρα. Πρόδηλον ἐκ τούτων καθίσταται ὅτι τὸ ὀπίσθιον σπίτι κατεσκευάσθη ἀργότερον τοῦ ἐμπροσθίου. Τοῦτο ἄλλως τε διαπιστοῦται καὶ ἐκ τοῦ διαφόρου τρόπου καθ' ὃν εἶναι κατασκευασμένον ἑκάτερον τῶν δύο τμημάτων τοῦ ἀρχοντικοῦ. Πράγματι τὸ μὲν ἐμπρόσθιον (ΑΒΓ), ἀποτελούμενον ἐξ ἑνὸς μακροῦ σώματος (Α) καὶ ἑνὸς πύργου (Β) μετὰ προθαλάμου (Γ) ἔχει τὸ κύριον αὐτοῦ σῶμα διώροφον<sup>1</sup> μετὰ ξυλίνων πátων καὶ μὲ παράθυρα σχετικῶς μικρὰ ἄνευ τυφλῶν ἀψίδων. Τοῦναντίον τὸ ὀπίσθιον οἶκημα ἔχει τὴν μεγάλην αὐτοῦ

<sup>1</sup> Οὐχὶ μονώροφον ὡς λέγει ὁ Gerland ἔ. ἀ. σ. 17.

αΐθουσαν (Δ) υπόθολον καὶ φέρει εἰς τὸν ὄροφον παράθυρα περιβαλλόμενα ὑπὸ τυφλῶν ἀψίδων (εἰκ. 91). Μεταξὺ δὲ τῶν δύο σπιτιῶν ὑπάρχει κοινόχρηστον διαβατικόν, ὅπερ διασχίζει τὸ ἀρχοντικὸν κατὰ μῆκος.

Ἐς ἴδωμεν ἤδη ἐκ τοῦ πλησίον τὸ ἐμπρόσθιον οἶκημα. Τὸ κύριον αὐτοῦ σῶμα ἐξωτερικῶς μὲν παρουσιάζει ἓνα βαρὺν ἀδιάρθρωτον ὄγκον διατρυνόμενον μόνον ἀπὸ τὰ φωτιστικὰ παράθυρα, ἐσωτερικῶς δὲ διαιρεῖται διὰ ξυλίνων



Εἰκ. 88. Τομή κατὰ μῆκος τῆς αἰθούσης Α τοῦ ἀρχοντικοῦ.

πάτων εἰς τρία καθ' ὕψος μέρη (εἰκ. 88). Ἐκ τούτων τὸ ἰσόγειον εἶναι ἀρκετὰ ὑψηλόν, ἐφωτιζέτο ὅμως μόνον ἀπὸ ὀλίγας τοξικὰς θυρίδας ἥτοι δύο κατὰ τὴν πρόσοψιν καὶ ἀνὰ μίαν κατὰ τὴν βόρειον καὶ τὴν δυτικὴν πλευράν. Ἡ τελευταία ὅμως αὕτη ἐκλείσθη, ὅταν κατεσκευάσθη ἀργότερον τὸ διαβατικόν. Τὸ ἰσόγειον φέρει πρὸς τὴν στενὴν (2.00 μ.), ἀνωφερῇ ὁδὸν μίαν καὶ μόνην θύραν.

Ὁ ἀμέσως ὑπεράνω τοῦ ἰσογείου ὄροφος, εἰς τὸν ὅποιον ἀνέρχοντο δι' ἐσωτερικῆς ξυλόσκαλας, εἶχεν ὕψος μόλις 1.80, ὡς ἀποδεικνύεται ἐκ τῆς ἀποστάσεως τῶν ἐπὶ τῶν τοίχων ὀπῶν τῶν δοκῶν τῶν πατωμάτων (εἰκ. 88). Ἀπετέλει λοιπὸν ἓνα μεσόπατον. Ὡς δὲ τὸ ἰσόγειον οὕτω καὶ ὁ μεσόπατος ἐφωτιζέτο μόνον διὰ τοξικῶν, ὧν τρεῖς ἀνοίγονται ἐπὶ τῆς προσόψεως καὶ μία κατὰ τὴν στενὴν βόρειον πλευράν (εἰκ. 88). Ἐν ἀντιθέσει δὲ πρὸς τὸ ἰσόγειον ὁ μεσόπατος ἦτο ἐφωδιασμένος καὶ μὲ τρία τοιχαρμάρια τοξωτά, ἀνοιγόμενα ἐπὶ τῆς πλευρᾶς τῆς προσόψεως. Τοῦτο ἀποδεικνύει ὅτι ἡδύνατο ἴσως νὰ εἶναι κατοικήσιμος· χρησιμοποιοῦμενος πιθανῶς ἵνα κοιμᾶται ἐν αὐτῷ ἡ οἰκογένεια κατὰ τὸν χειμῶνα.

Τέλος ὁ ἄνω ὄροφος, ὁ καθ' αὐτὸ τρίκλινος, ἔφερε κατὰ μὲν τὴν πρόσοψιν τέσσαρα μετὰ πωρίνων πλαισίων καὶ ἐλαφρῶς τετλασμένων τοξωτῶν ὑπερθύ-



ρων παράθυρα, τοῦ τύπου ὃν ἤδη περιεγράψαμεν ἐν σελ. 68. "Ὑποκαύθυνον ἡνοίγετο καὶ κατὰ τὴν βόρειον πλευρὰν. Ἐκ τῶν παραθύρων τῆς προσόψεως τὸ παρὰ τὸν πύργον ἐφράχθη ἀργότερον μετατραπὲν εἰς ἐστίαν (εἰκ. 85), ἣς ἐστερεῖτο ὁ τρικλίνος οὗτος. Μεταξὺ τῶν παραθύρων ἡνοίγοντο τοιχαρμάρια δίπατα, ὧν τὸ μὲν τελευταῖον πρὸς βορρᾶν μετεβλήθη ἀργότερον εἰς νεροχύτην (εἰκ. 88), τὸ δὲ πρὸς τὸν πύργον, διατρυπηθὲν, ἀπετέλεσε μικρὸν παράθυρον, εἰς ἀντικατάστασιν τοῦ εἰς ἐστίαν μεταβληθέντος μεγάλου γειτονικοῦ του (εἰκ. 88).

Ἐπὶ τῶν τοίχων τοῦ τρικλίνου οὐδὲν ἀπολύτως ἵχνος διατηρεῖται ὅπερ νὰ δικαιολογῇ τὴν ποτὲ ὑπαρξίν κτιστῶν χωρισμάτων. Ὁλόκληρος λοιπὸν ὁ στενοεπιμήκης χώρος τῆς αἰθούσης (17.80×4.10) ἦτο ἀδιαίρετος, θὰ ἐκαλύπτετο δὲ πιθανώτατα ὑπὸ ξυλίνης ὀριζοντίας ὀροφῆς ὑπεράνω τῆς ὁποίας ὑποῦτο ἡ δικλινῆς κεραμωτὴ στέγη, ὡς μαρτυρεῖ ὁ πρὸς δυσμᾶς τριγωνικὸς τοῖχος. Πρὸς πρόληψιν δὲ μάλιστα διαρροῆς τῶν ἐπὶ τῆς στέγης αὐτῆς καταρρεόντων ἀπὸ τοῦ συνεχομένου πύργου ὑδάτων κατεσκευάσθη, ὀλίγον ὑπεράνω τῆς στάθμης τοῦ κορυφαίου ξύλου, προστατευτικόν τι ἐκ σχιστολιθικῶν πλακῶν γεισιδίων ἔχον ἐλαφρὰν πρὸς τὸν δρόμον κλίσιν. Σήμερον ἡ μὲν ξυλίνη στέγη δὲν ὑφίσταται βεβαίως, σώζεται ὅμως τὸ ρηθὲν γεισιδίων, ὅπερ δύναται ν' ἀπατήσῃ τὸν προσβλέποντα, ὅστις δυνατόν νὰ ἐκλάβῃ αὐτὸ ὡς λείψανον ὀριζοντίου δώματος. (εἰκ. 87) Ἄλλ' ὡς ἤδη εἵπομεν, δώματα αἱ παρὰ τοὺς πρόποδας τοῦ ὑδροχαροῦς Ταῦγέτου οἰκίαι τοῦ Μυστρά δὲν ἔφερον.

"Ἄς ἔλθωμεν ἤδη εἰς τὴν ἐξέτασιν τοῦ πύργου. Οὗτος ἔχει σχῆμα τετράγωνον ἀποτελεῖται δ' ἐξ ἐνὸς ἰσογείου καὶ ἐνὸς ὀρόφου, ἀμφοτέρων καλυπτομένων δι' ἀσπίδων ἥτοι σφαιρικῶν τμημάτων (calottes) φερομένων τῇ βοηθείᾳ τεσσάρων παρῶν τῶν ἐπὶ ἰσορίθμων ποδαρικῶν (εἰκ. 88 καὶ 89).

Τὸ ἰσόγειον τοῦ πύργου ἦτο ὑψηλόν, ἐφωτίζετο δὲ μόνον ὑφ' ἐνὸς ὑψηλὰ τοποθετημένου μικροῦ παραθύρου βλέποντος πρὸς τὸν δρόμον, ἐν ᾧ δι' ἄλλου μεγαλυτέρου τοξωτοῦ ἀνοίγματος συνεκινῶναι πρὸς τὸν μεσόπατον τοῦ κυρίου σώματος τῇ βοηθείᾳ κινητῆς ξυλίνης κλίμακος φαίνεται διὰ τοῦτο ὅτι ἐξηρσήμευεν ὡς ἀποθήκη. Τοῦναντίον ὁ ὑπεράνω αὐτοῦ ὀροφος ἦτο κατοικήσιμος. Τὸ δάπεδόν του ὅμως εὗρίσκετο κατὰ 1 περίπου μέτρον ὑψηλότερον τοῦ πατώματος τοῦ τρικλίνου· συνάγω τούτου ἐνῆκα ὅτι οἱ δύο χώροι ἐπεκινῶνουν διὰ τῆς ἐπὶ τοῦ βορείου τοίχου τοῦ πύργου ἀνοιγομένης τοξωτῆς θύρας τῇ βοηθείᾳ ξυλίνης κλίμακος (εἰκ. 86). Τρεῖς ἄλλας ὁμοίας θύρας μὲ ἱμαντώματα<sup>1</sup> ἔφερον ὁ πύργος ἀνὰ μίαν ἐφ' ἐκάστης τῶν ὑπολοίπων αὐτοῦ πλευρῶν. Ἐκ τούτων ἡ μὲν πρὸς τὴν ὁδὸν βλέπουσα ἔφερον εἰς κρεμαστὸν ἐξώστην (ἡλιακόν), ἡ δὲ πρὸς ἀνατολὰς εἰς ἕτερον ἡλιακόν, δωματηρὸν ὅμως αὐτόν, ὅστις σήμερον ἔχει καταπέσει ἀλλὰ τοῦ ὁποίου διατηροῦνται αἱ γεννήσεις τῆς καταπεσούσης καμάρας, ἥτις τὸν ὑπεβάσταξε (εἰκ. 90) τέλος ἡ πρὸς νότον θύρα ἐπετέλει τὴν μεταξὺ τοῦ πύργου Β καὶ τοῦ γειτονικοῦ διαμερίσματος Γ συγκοινωνίαν.

<sup>1</sup> Ὅρα περὶ τῆς σημασίας τῆς λέξεως τὰ ἐν σελ. 69 εἰρημένα.

Παράθυρα ὁ ὄροφος τοῦ πύργου ἔφερε μόνον δύο· ἓν ἐπὶ τῆς κυρίας προσόψεως, ὑψηλὰ τοποθετημένον (εἰκ. 88), καὶ ἓν στενὸν κατὰ τὴν ΒΑ γωνίαν ὅπερ ἴσως θὰ ἠνοίχθη καὶ ἀργότερον. Ἐκατέρωθεν τῆς πρὸς τὸν ἡλιακὸν θύρας ὑπῆρχεν ἀνὰ ἓν κτιστὸν προσκυνητάριον (εἰκ. 89) σχηματιζό-

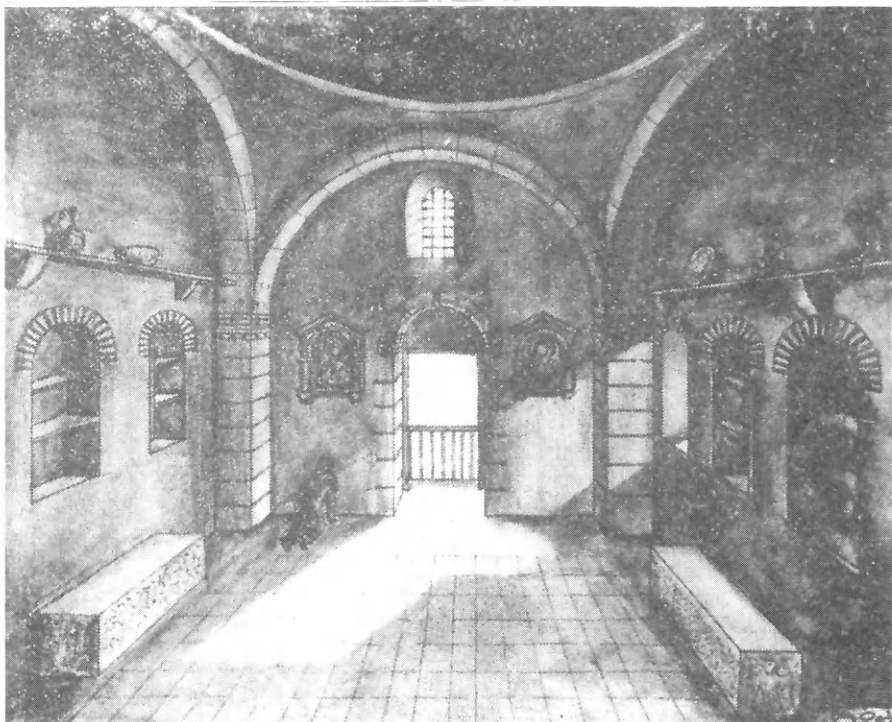

Εἰκ. 89. Ἀναπαράστασις τοῦ ἐσωτερικοῦ τοῦ πύργου τοῦ ἀρχοντικοῦ Α.

μενον διὰ δύο κιονίσκων ἀνεχόντων ἡμικυκλικὸν τόξον πλαισιούμενον ὑπὸ ἀετώματος (εἰκ. 60). Ταῦτα, ὡς ἤδη εἵπομεν, θὰ ἐχρησίμευον ὡς πλαίσια λατρευτικῶν εἰκόνων, διὰ τοῦτο δὲ καὶ εἶναι κατεσκευασμένα ἐπὶ τοῦ βορειοανατολικοῦ τοίχου. Ἐπὶ δὲ τῶν δύο συνεχόμενων τοίχων ἔφερον ὁ πύργος ἀρμάρια τοξωτὰ τρίπατα (εἰκ. 89) ὑπεράνω τῶν ὁποίων ὑπῆρχε ράφι, οὗτινος σώζονται ἀκόμη οἱ παραβολικῆς μορφῆς μαρμάρινοι κιλλίβαντες (εἰκ. 89). Τέλος ἐντὸς τοῦ ἀπέναντι πρὸς τὰ προσκυνητάρια τοίχου ὑπῆρχε κρυπτή, στενὴ καὶ ἀπότομος κτιστὴ κλίμαξ (εἰκ. 52), δι' ἧς ἀνέρχοντο εἰς τὸ δῶμα τοῦ πύργου, ὅπερ θὰ ἐχρησίμευεν εἴτε ὡς σκοπιὰ εἴτε ὡς ὑπνωτήριοι κατὰ τὰς θερινὰς νύκτας.

Ἐν ἀντιθέσει πρὸς τὴν πρόσοψιν τοῦ κυρίου σώματος ὁ πύργος τοῦ ἀρχοντικοῦ παρείχε μίαν πολὺ ἐπιμελημένην ἀρχιτεκτονικὴν ἐμφάνισιν, ἥτις

ὑπερέχει πάσης ἄλλης προσόψεως ἀστικοῦ κτηρίου τοῦ Μυστρᾶ· διότι οὐ μόνον εἶναι κτισμένη κατ' ἰσόδομον περίπου σύστημα (εἰκ. 75) ἀλλὰ καὶ ζωογονεῖται ἀπὸ τὸν παλμὸν μιᾶς τυφλῆς ἡμικυκλικῆς ἀψίδος ἀνταποκρινομένης πρὸς τὴν ἐσωτερικὴν κατασκευήν, ἁρμονικώτατα δὲ πλαισιούσης, μετὰ τοῦ κάτωθεν ὀριζοντίου ἐπὶ τοξυλλίων ἐξώστου, τὸ συγκρότημα τοῦ παραθύρου, τῆς θύρας καὶ τῶν δύο ἐκατέρωθεν αὐτῆς διακοσμητικῶν κογχῶν.

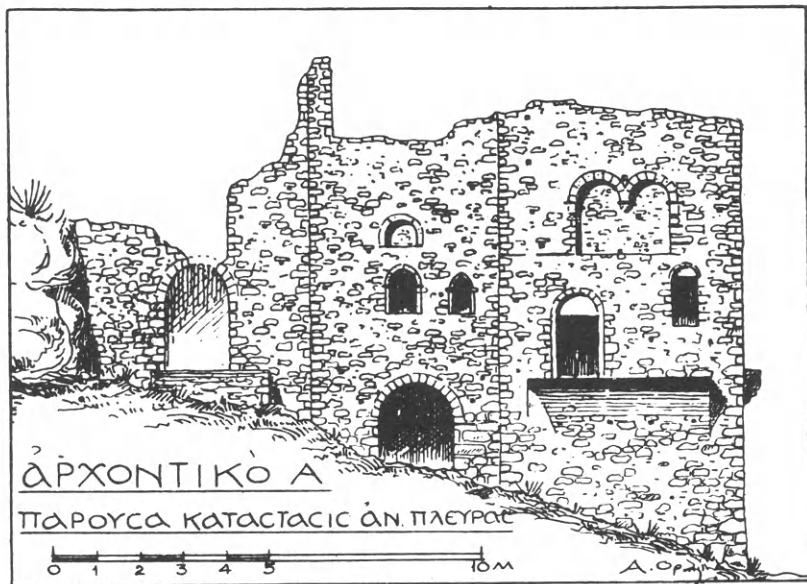

Εἰκ. 90. Ἀνατολικὴ πλευρὰ τοῦ ἀρχοντικοῦ Α

Ὀλιγώτερον πλαστικὴ τῆς ἐμπροσθίας εἶναι ἡ πλαγία πρόσοψις τοῦ πύργου, ἣτις, ἀντὶ μιᾶς μεγάλης τυφλῆς ἀψίδος, φέρει εἰς τὸ ἄνω μέρος μίαν δίλοβον στηριζομένην εἰς τὸ μέσον ἐπὶ παρίνον ὑφαψιδίου, ἐφ' οὗ εἰκονίζεται κεφαλὴ ἐξωτερικοῦ ζώου (εἰκ. 90). Πρέπει δ' ἐνταῦθα νὰ σημειωθῇ ὅτι τόσον τὰ τοξωτὰ ὑπέρθυρα τῶν θυρῶν καὶ παραθύρων τοῦ πύργου ὅσον καὶ τὰ τόξα τῶν τυφλῶν αὐτοῦ ἀψίδων εἶναι πάντα ἡμικυκλικὰ ἥτοι διαφέρουσι τῶν τοξωτῶν ὑπερθύρων τῶν παραθύρων τοῦ κυρίου σώματος τοῦ κτηρίου, ἅτινα, ὡς εἵπομεν, εἶναι τόξα ἐλαφρῶς τεθλασμένα (εἰκ. 75). Φέρεται τις τούτου ἔνεκα πρὸς τὴν βάσιμον ὑπόθεσιν, ὅτι ὁ πύργος δὲν κατεσκευάσθη συγχρόνως πρὸς τὸ σῶμα ἀλλ' ὅτι θὰ εἶναι πιθανῶς κατὰ τι προγενέστερος ἐκείνου. Ἐντεῦθεν δ' ἐξηγεῖται καὶ ἡ διαφορὰ στάθμης, ἣν παρουσιάζει τὸ δάπεδον τοῦ ὀρόφου τοῦ πύργου ἐν σχέσει πρὸς τὸ ξύλινον πάτωμα τοῦ γειτονικοῦ τρικλίνου.

Τὸ συνεχόμενον πρὸς τὸν πύργον Β τετράγωνον περίπου διαμέρισμα Γ (εἰκ. 86), ἐκτισμένον ὑπεράνω τῆς εἰσόδου τοῦ διαβατικοῦ, δύναται νὰ χαρακτηρισθῇ ὡς ὁ σύνδεσμος μεταξὺ τοῦ ἐμπροσθίου καὶ τοῦ ἐπισθίου οἰκήματος·

διότι ἐπεκονιώνει πρὸς ἀμφότερα διὰ τοξωτῶν θυρῶν ἀκόμη δὲ διὰ τρίτης καὶ πρὸς τὴν αὐλὴν Ζ. Ἐκ τῶν θυρῶν τούτων σήμερον αἱ πρὸς τὸ Δ καὶ Ζ εἶναι ἐντειχισμέναι, ἡ δὲ τοιχοποιία τῆς ἐντειχίσεως τῆς πρὸς τὸ Δ θύρας φαίνεται πολὺ παλαιά. Ἐπειδὴ δὲ τὸ διαμέρισμα Γ χρησιμοποιοῖ ὡς νότιόν του τοῖχώμα τὸν τοῖχον τοῦ Δ, συμπεραίνω ὅτι θὰ κατεσκευάσθῃ μετὰ τὴν

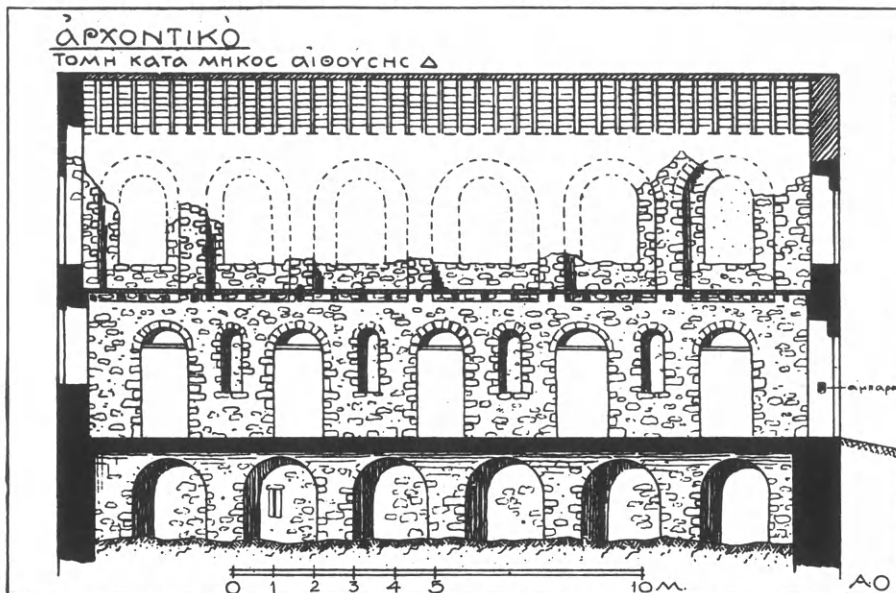

Εἰκ. 91. Κατὰ μῆκος τομή τῆς πτέρυγος Δ.

ὀπίσθιον οἶκημα, ὅπερ πιθανῶς ἐχρησίμευεν ὡς κατοικία στενοῦ τινος συγγενοῦς (γαμβροῦ) τοῦ ἐν τῷ ἐμπροσθίῳ οἰκοῦντος.

Τὸ διαμέρισμα Γ ἐκαλύπτετο καθ' ὃν τρόπον καὶ ὁ πύργος Β ἤτοι διὰ κτιστῆς ἀσπίδος φερομένης ἐπὶ τεσσάρων ποδαρικών. (Εἰκ. 86) Ἐφωτίζετο δὲ διὰ δύο μικρῶν παραθύρων ἀνοιγομένων ἐπὶ τοῦ ἀνατολικοῦ τοίχου. Τὰ παράθυρα αὐτὰ εἶχον πώρινα πλαίσια καὶ τοξωτὰ ὑπέρθυρα μὲ τεθλασμένα τόξα. Ὑπεράνω τοῦ ἐνὸς ἐξ αὐτῶν σώζεται ἡμικυκλικὴ κόγχη, ὁμοία τῆς ὁποίας εὑρεται καὶ ἐπὶ τοῦ πρὸς τὴν αὐλὴν τοίχου. Ἡ τελευταία δ' αὕτη φέρει ἐν τῷ τυμπάνῳ της ἐξωγραφημένα πολύχρωμα ὁμόκεντρα κοσμήματα, πιθανῶς τῶν χρόνων τῆς Τουρκοκρατίας (εἰκ. 87).

Ἄς ἐλθωμεν ἤδη εἰς τὴν ἐξέτασιν τοῦ ὀπισθίου οἰκήματος, ὅπερ, ὡς εἵπομεν, ἀποτελεῖτο ἐκ τοῦ κυρίου σώματος Δ καὶ τοῦ προσηρημένου διαμερίσματος Ε. Τὸ Δ ἔχει σχῆμα ἐπιμήκους ὀρθογωνίου μήκους 17.40 καὶ πλάτους 5.00 μ. Τὸ ὑπόγειόν του, ὑγρὸν καὶ σκοτεινόν, ἐκαλύπτετο διὰ κυλινδρικοῦ θόλου φερομένου ὑπὸ τόξων (εἰκ. 91) ἐφωτίζετο δὲ ὑπὸ ἐνὸς καὶ μόνου

παραθύρου ανοιγομένου κατὰ τὴν δυτικὴν αὐτοῦ πλευρὰν καὶ μιᾶς τοξικῆς βλεπούσης πρὸς τὸ διαβατικὸν (εἰκ. 91)· θὰ ἐχρησίμευε λοιπὸν ὡς ἀποθήκη. Ὁ ὑπεράνω ὅμως αὐτοῦ ἰσόγειος περίπου ὄροφος θὰ κατωφεῖτο, ὡς ἀποδεικνύουσι τὰ πολλὰ ἐπὶ τῶν τοίχων του ἀρμάρια (εἰκ. 91), ἡ μεγάλη ἐστία καὶ αἱ πολυάριθμοι θύραι ἐπικοινωνίας πρὸς τε τὴν αὐλὴν καὶ τοὺς ἐκατέρωθεν

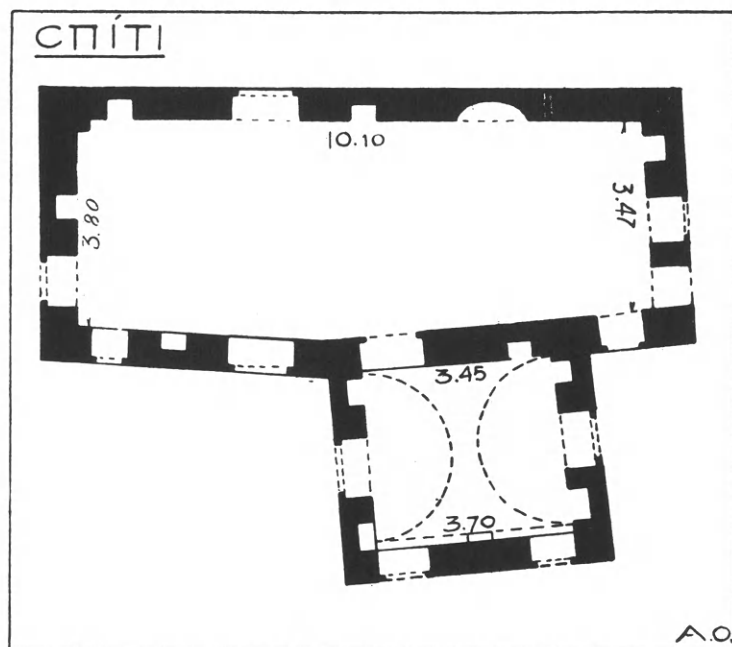

Εἰκ. 92. Κάτωφιν τοῦ σπιτιοῦ Β.

δρόμους. Ἐκ τούτων ἡ πρὸς ἀνατολὰς ἀπετέλει τὴν κυρίαν εἴσοδον, πρὸς ἣν ἦγε κτιστὴ κεκλιμένη ἀναβάθρα βαίνουσα ἐπὶ θόλον. Ἡ θύρα δ' αὕτη φέρει κατὰ τοὺς σταθμοὺς αὐτῆς τὰς διὰ τὸ ρωμανήσιον (ἀμπάραν) προσωρισμένας ὀπὰς (εἰκ. 91). Τὸ εἰς τὸ βόρειον ἄκρον τοῦ ἰσογείου προσκεκολλημένον διαμέρισμα Εἰ ἐχρησιμοποιεῖτο πιθανώτατα ὡς μαγειρεῖον· διότι φέρει ἐν τῷ μέσῳ τῆς δυτικῆς πλευρᾶς νεροχύτην. Εἰς τὸ ἄκρον τοῦ δωματίου τούτου ὑπάρχει τὸ ἀποχωρητήριον, οὗτινος λεπτομέρειαν παρέχει ἡ εἰκὼν 66. Τὸ μαγειρεῖον συνεκoinώνει πρὸς τὴν αὐλὴν Ζ διὰ θύρας, ἔφερε δὲ εἰς τοὺς τοίχους του καὶ ἀρμάρια.

Ὁ δὲ ἄνω ὄροφος τοῦ Δ ἀποτελῶν ξυλόπατον τριγλινον ἦτο ἐκτισμένος μὲ τοξωτὸν σκελετὸν καὶ ἔφερε κατὰ τὰς τρεῖς αὐτοῦ πλευρὰς παράθυρα, ὧν τὰ πρὸς βορρᾶν, ὡς εὐρισκόμενα εἰς στάθμην ὑψηλοτέραν τῆς στέγης τοῦ τριγλίνου Α, (εἰκ. 87) θὰ εἶχον ἐλευθέραν τὴν πρὸς τὴν πεδιάδα θέαν. Ἡ στέγη τοῦ τριγλίνου τούτου ἦτο ξυλίνη δικλινής.

Ὅσον ἀφορᾷ τὴν χρονολογίαν κατασκευῆς τῶν διαφορῶν τμημάτων τοῦ ἀρχοντικοῦ Α σημειοῦμεν, ὅτι ὁ μὲν πύργος Β θὰ κατεσκευάσθῃ πιθανῶς τὸ δεύτερον ἡμισυ τοῦ 13<sup>ου</sup> αἰῶνος, τὸ δὲ διαμέρισμα Α περὶ τὰ τέλη τοῦ 14<sup>ου</sup> καὶ τέλος τὸ Δ κατὰ τὰς ἀρχὰς τοῦ 15<sup>ου</sup> αἰῶνος.

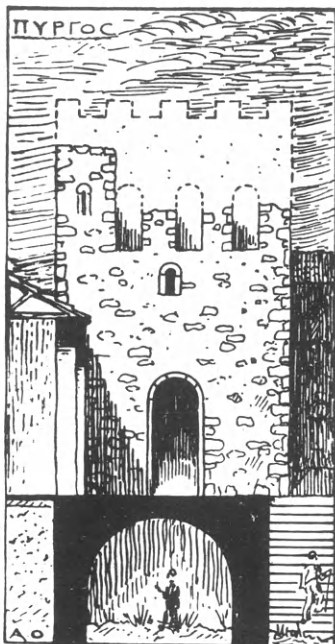

Εἰκ. 93. Ἀνατολικὴ ὄψις τοῦ πύργου τοῦ σπιτιοῦ Β.

## ΤΟ ΣΠΙΤΙ Β

Εἰς ὀλίγων μέτρων ἀπόστασιν δυτικῶς τοῦ ἀρχοντικοῦ Α εὐρίσκεται, ἀρκετὰ ἡρειπωμένον, τὸ σπίτι Β, ὅπερ ἀποτελεῖται ἀπὸ ἓνα δρομικὸν σῶμα καὶ ἓνα καθέτως πρὸς αὐτὸ προβάλλοντα πύργον (εἰκ. 92). Τὸ σπίτι Β ἦτο ὑπόθολον, φέρον εἰς τὸν ὄροφον τὸν κάπως ἀκανονίστου ὀρθογωνικοῦ σχήματος τρίκλινον, στεγαζόμενον διὰ ξυλίνης δικλινοῦς στέγης. Ὁ πύργος τοῦναντίον (εἰκ. 93) ἦτο δίπατος εἶχε δὲ τὰς ὀροφὰς του θολωτὰς καὶ ἐχρησίμευεν ὡς κατοικία ἅμα καὶ ὡς ἀμυντήριον. Τοῦτο τοῦλάχιστον πιστοποιοῦσι ἀφ' ἑνὸς μὲν τὰ ἐπὶ τῶν τοίχων του ἀρμάρια καὶ τὰ παράθυρα ἀφ' ἑτέρου ὅμως καὶ αἱ εἰς διάφορα ὕψη τῆς ἀνατολικῆς παρεῖας ἀνοιγόμεναι τοξικαὶ θυρίδες, αἵτινες, εὐρισκόμεναι παραπλεύρως τῶν παραθύρων, δὲν θὰ εἶχον βεβαίως φωτιστικὸν σκοπὸν (εἰκ. 93).

Ἡ μεταξὺ τοῦ τρικλίνου καὶ τοῦ πύργου γωνιώδης ἐπιφάνεια ἀπετέλει ἓνα δωματηρόν, ἀσκεπῇ ἡλιακόν, ὅστις σήμερον ἔχει καταπέσει μετὰ τῆς ὑποβασταζούσης αὐτὸν καμάρας. Ὁ ἡλιακὸς οὗτος προεξετείνετο πρὸς βορρᾶν καὶ ὀλίγον ἔξω τοῦ πύργου, θὰ ἐστηρίζετο δ' ἐπὶ τοξυλλίων, ὡς συνάγομεν ἐκ τῶν κατὰ τὴν βόρειον πλευρὰν σφζομένων κιλιβάντων. Μικρὰ τεμάχια μαρμαρίνων πλακῶν διατηρηθέντα κατὰ τὴν βάσιν τοῦ πύργου μαρτυροῦσιν ὅτι ὁ ἡλιακὸς ἦτο μαρμαρόστρωτος. Ἀπετέλει δ' οὗτος τὸ προαύλιον τῆς οἰκίας διότι συνεκοινώνει διὰ τοξωτῶν θυρῶν πρὸς τε τὸν τρίκλινον καὶ τὸν πύργον. Ἡ εἰς αὐτὸν ἄνοδος θὰ ἐγίνετο διὰ κλίμακος κατεσκευασμένης κατὰ τὴν βόρειον πλευρὰν, παραπλεύρως τῆς βασταζούσης τὸν ἡλιακὸν καμάρας (εἰκ. 93). Ἡ οἰκία Β θὰ κατεσκευάσθῃ πιθανῶς κατὰ τὰ τέλη τοῦ 14<sup>ου</sup> ἢ τὰς ἀρχὰς τοῦ 15<sup>ου</sup> αἰῶνος.



## ΤΟ ΣΠΙΤΙ Γ

Εἰς τὸ μέρος ὅπου ἡ κάτωθεν τῆς Ἀγ. Σοφίας κλιτὺς συναντᾷ τὸ πλάτωμα τῶν παλατίων, ἦτοι ὀλίγα μέτρα νοτιοδυτικῶς τῆς πτέρυγος τῶν



Εἰκ. 94. Σπίτι Γ. Ἀποψις ἀπ' ἀνατολῶν.

Παλαιολόγων, ὀρθοῦται, εἰς καλὴν σχετικῶς κατάστασιν, τὸ σπίτι Γ (εἰκ. 94). Σχήματος ἀκριβῶς ὀρθογωνίου, διαιρεῖται τὸ σπίτι αὐτὸ καθ' ὕψος εἰς τρία· εἶναι δηλονότι δίπατον· (εἰκ. 95) ὡς κείμενον δ' ἐπὶ ἐδάφους σχεδὸν ὀριζοντίου, δὲν εἶχε μόνον τοὺς δύο ξυλοπάτους αὐτοῦ ὀρόφους κατοικησίμους ἀλλὰ καὶ τὸ ἰσόγειον αὐτοῦ. Διδακτικὴ τοῦ τρόπου τῆς κατασκευῆς του διὰ τοξωτῶν σκελετῶν εἶναι ἡ παρατιθεμένη κατὰ μῆκος τομὴ τοῦ κτηρίου (εἰκ. 95), ἐν τῇ ὁποίᾳ διακρίνει τις τὸ τοξωτὸν σύστημα κατὰ διάφορον τρόπον εἰς ἕκαστον ὄροφον ἐφηρμοσμένον.

Τὸ ἰσόγειον ἔχει κυρίως μόνον θύρας, φέρει ὅμως καὶ τοιχαρμάρια. Ὁ μεσόροφος εἶναι ἐνταῦθα ἀρκοῦντως ὑψηλός, φέρει δὲ παράθυρα ὀλίγα καὶ μικρά, ἀλλὰ μεγάλα τοιχαρμάρια. Τοῦναντίον ὁ ἄνω ὄροφος φέρει μὲν μεγάλα καὶ πολλὰ παράθυρα, ἔχει ὅμως μικρότερα ἀρμάρια (εἰκ. 95). Μεταξὺ τῶν παραθύρων τῶν ὀρόφων οὐδεμία ὑφίσταται ἀντιστοιχία ἀξόνων· ὑπάρχει ὅμως τουλάχιστον ὁμοιότης εἰς τὸ σχέδιον· διότι καὶ τὰ τοῦ μεσορόφου καὶ τὰ τοῦ

ἄνω ὀρόφου ἔφερον ὑπέρθυρα σχήματος χαμηλωμένου τόξου, τὰ πώρινα ὅμως πλαίσια τῶν ἄνω ἔχουσιν ἀφαιρεθῆ ὑπὸ τῶν κτιστῶν τῆς νέας Σπάρτης (εἰκ. 94).

Ἐκ τῶν ὀκτὼ ἀνοιγμάτων τοῦ ἄνω ὀρόφου τὸ μὲν ἐπὶ τῆς ἀνατολικῆς

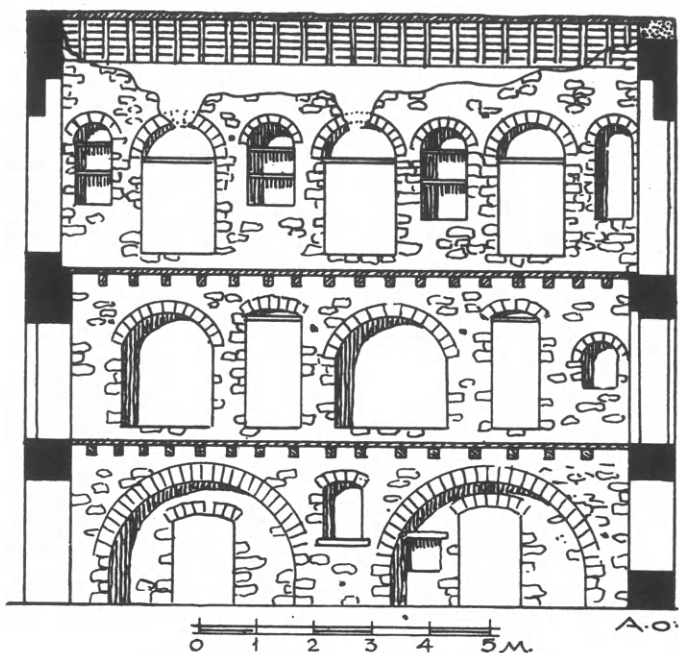

Εἰκ. 95. Σπίτι Γ. Τομή κατακόρυφος.

πλευρᾶς εἶχε πρὸς αὐτοῦ μικρὸν κρεμαστὸν ἐξώστην (ἡλιακόν), οὗτινος σώζεται λείψανον ἐνὸς κιλλίβαντος καὶ αἱ ὀπαὶ πακτώσεως τῶν ὑπολοίπων (εἰκ. 94), τὰ δὲ δύο ἀνατολικά τῆς νοτίας' πλευρᾶς ἔφερον πρὸς συνεχῇ ἡλιακὸν στηριζόμενον, τῇ μεσολαβήσει κρεμαστῶν τόξων, ἐπὶ ποδαρικῶν διηκόντων μέχρι τοῦ ἐδάφους, ὡς δεικνύει ἡ εἰκὼν 96 καὶ ἡ σχετικὴ προοπτικὴ ἀναπαράστασις (εἰκ. 76). Τέλος τὸ τρίτον πρὸς δυσμὰς ἀνοιγμα τῆς νοτίας πλευρᾶς ἤνοιγε πρὸς δωματηρὸν ἡλιακὸν ἐκτισμένον ὑπεράνω θολωτοῦ δρόμου (διαβατικοῦ). Ἡ πρὸς τὸν ἄνω ὀροφον ἄγουσα κλίμαξ θὰ εὗρίσκετο παραπλεύρως τοῦ διαβατικοῦ πρὸς τὰ ἔξω (εἰκ. 76). Τοῦναντίον ἡ εἰς τὸν α' ὀροφον ὁδηγοῦσα κλίμαξ ἦτο ἐσωτερικὴ, ἥς τὸ μὲν κάτω λίθινον ἥμισυ διετηρήθη ἐν τῷ ἰσογείῳ, τὸ δὲ ἄνω θὰ ἦτο ξύλινον. Ὡς πρὸς τὴν διάπλασιν τῶν ἐξωτερικῶν ὀψεων παρατηρῶ, ὅτι ἐν ᾧ πᾶσαι αἱ πλευραὶ τοῦ κτηρίου ἔμειναν ἀδιάρθρωτοι μόνον ἡ νοτία διεμορφώθη μὲ τρεῖς τυφλὰς ἀψίδας, αἵτινες ἀποτελοῦσι μεγαλοπρεπῆ πλαίσια τῶν ἐν αὐταῖς ἀνοιγομένων παραθύρων.



Εἰκ. 96. Σπίτι Γ. Ποδαρικά τοῦ τοξωτοῦ ἡλιακοῦ.

## ΤΟ ΣΠΙΤΙ Δ

Εἰς τὸ ἐλικοειδὲς στενόρουμον, ὅπερ ὅπὸ τοῦ πλατώματος τῶν παλατίων φέρει ἄνω εἰς τὴν Ἀγ. Σοφίαν, εὐρίσκετο τὸ ἀνωγοκάτωγον σπίτι Δ (εἰκ. 97). Σχήματος καὶ αὐτὸ ὀρθογωνίου, ἔχει τὴν μακρὰν πλευρὰν του ἐστραμμένην πρὸς τὰ παλάτια. Τὸ ἰσόγειόν του, βαρὺ καὶ ἀδιάρθρωτον, ἔχει στρογγυλευμένας τὰς γωνίας καὶ φέρει πρὸς τὸν δρόμον δύο μόνον μικρὰ ἀνοίγματα. Ὁ ὄροφος του τοῦναντίον, φέρων τρία μεγάλα ἀψιδώματα κατὰ τὴν πρὸς τὴν ὁδὸν μακρὰν πλευρὰν, παρουσιάζει τὴν μορφήν μιᾶς τυφλῆς πεσσοστοιχίας, ἕκαστον ἀνοίγμα τῆς ὁποίας διατρυπᾶται ἀπὸ ἓν τοξωτὸν παράθυρον. Λεπτὴ πλινθίνη, λοξότμητος ταινία, τεθειμένη εἰς τὴν στάθμην τῶν γεννήσεων τῶν ἀψίδων, χρησιμεύει ὥς ἐπίκρανον τῶν παραστάδων.

Ἐνεκα τῶν στρογγυλευμένων γωνιῶν τοῦ ἰσογείου ὁ ὄροφος κρέμαται πρὸς τὰ ἔξω κατὰ τὰς γωνίας, τὸ δὲ ἔξέχον τμήμα του στηρίζεται ἐπὶ λιθίνων κίλλιβάντων. Εἰς τὴν στενὴν ἀνατολικὴν πλευρὰν τοῦ σπιτιοῦ Δ σώζεται παράθυρον μὲ χρωματιστὴν ἀπομίμησιν πωρίνου μετὰ πλινθίνων ταινιῶν πλαισίου (εἰκ. 71, δεξιὰ).

Ἐν τῷ ἐσωτερικῷ τοῦ ξυλοπάτου τρικλίνου πλὴν τῶν ἀρμαριῶν ὑπάρχει ἐν τῷ μέσῳ τῆς στενῆς δυτικῆς πλευρᾶς πρόσγειος ἐστία, ἐξέχουσα ὀρθογωνίως καὶ στηριζομένη ἐξωτερικῶς κάτωθεν ἐπὶ διδύμου τόξου (εἰκ. 77).

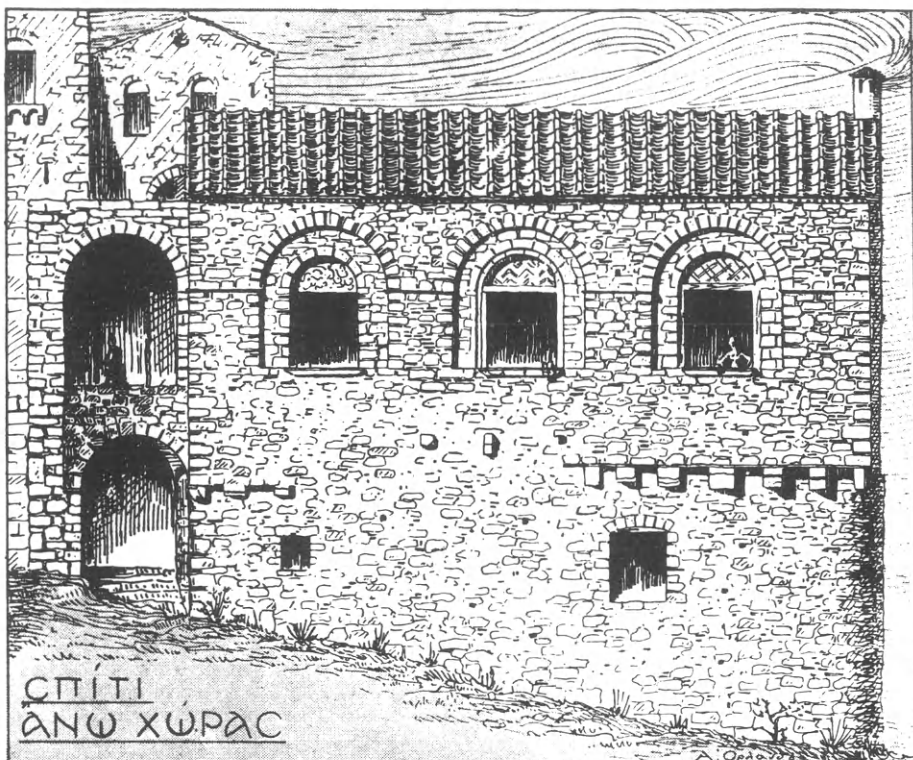

Εικ. 97. Σπίτι Δ. Πρόσοψις ἐν προβολῇ.

### ΤΟ ΣΠΙΤΙ "ΤΟΥ ΦΡΑΓΚΟΠΟΥΛΟΥ,, (Θ)

Ἐν τῶν πλέον χαρακτηριστικῶν σπιτιῶν τοῦ Μυστραῖ εἶναι τὸ σπίτι τὸ κεῖμενον ὀλίγον ὑπεράνω τῆς Περιβλέπτου, παρὰ τὸν λιθόστρωτον ἐλικοειδῆ δρόμον, ὅστις φέρει εἰς τὴν Παντάνασσαν (εἰκ. 98). Τὸ σπίτι αὐτὸ ὀνομάζεται σήμερον «τοῦ Φραγκοπούλου», ἀφ' ἑνὸς μὲν λόγῳ τοῦ γράμματος Φ, ὅπερ σχηματίζεται διὰ μικρῶν πηλίνων ψηφίδων ἐπὶ ἑνὸς ἀγκωναρίου τῆς βορείου τοῦ πλευρᾶς, ἀφ' ἑτέρου δ' ἐκ τοῦ γεγονότος ὅτι ὁ πρωτοστράτωρ τοῦ Κωνσ. Παλαιολόγου Ἰωάννης Φραγκόπουλος εἶχεν ἀνακαινίσει τὴν γειτονικὴν Παντάνασσαν. Τὸ σχῆμά του εἶναι ἐν λίαν ἐπίμηκες ὀρθογώνιον παραλληλεπίπεδον, ὅπερ εἶναι τοποθετημένον κατὰ τὴν μεγίστην κλίσιν τῆς κλιτύος, οὕτως ὥστε τὸ ὀπίσθιον αὐτοῦ τμήμα εἰσδύει ἐξ ὀλοκλήρου εἰς τὸν βράχον (εἰκ. 98). Τὸ ἰσόγειόν του, ἐκτισμένον ὡς τοξωτὸς σκελετὸς μὲ γεμίσματα, καλύπτεται διὰ ἑτρίων συνεχῶν σταυροθολίων, ἔχει δὲ τὴν θύραν τῆς εἰσόδου τοῦ πρὸς νότον παρὰ τὴν γωνίαν. Παραπλεύρως τῆς θύρας ταύτης ἀνοίγεται παράθυρον

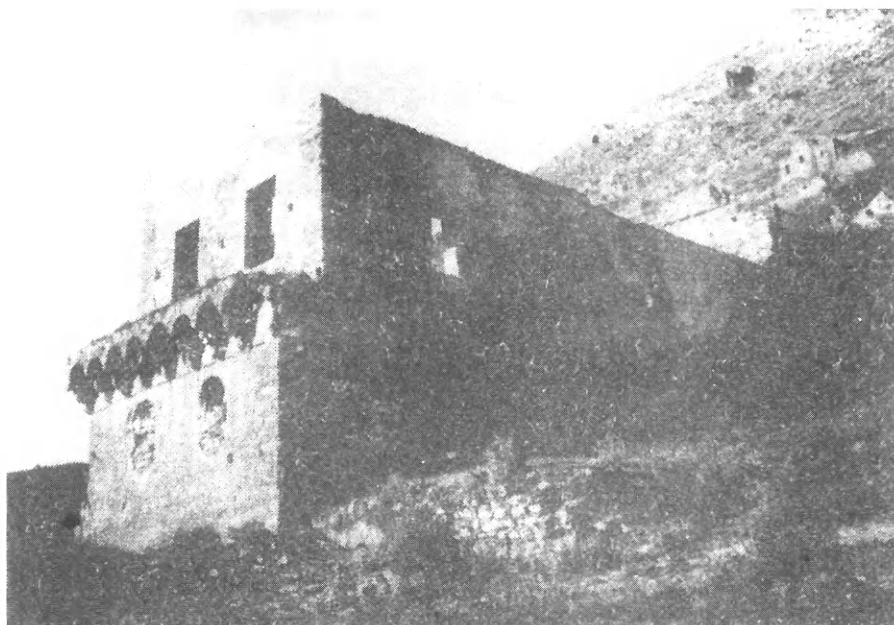

Εἰκ. 98. Τὸ σπίτι τοῦ «Φραγκοπούλου» (Θ).

κάτωθεν τοῦ ὁποίου ὑπάρχει περιστομὶς, ἀπὸ τῆς ὁποίας ἦντλουν τὸ ἐν τῇ κάτωθεν τοῦ ἐμπροσθίου τμήματος τοῦ ἰσογείου δεξαμενῇ συλλεγόμενον ὄμβριον ὕδωρ (εἰκ. 99). Ὁ χῶρος τοῦ ἰσογείου ἦτο μᾶλλον σκοτεινός, φωτιζόμενος ἀρχικῶς ὑπὸ δύο μόνον μικρῶν καὶ ὑψηλὰ τοποθετημένων στρογγύλων φεγγιτῶν (εἰκ. 98), εἰς οὓς ἀργότερον προσετέθησαν δύο μεγαλύτερα παράθυρα ἐπὶ τῆς στενῆς πλευρᾶς καὶ ἀνὰ ἓν κατὰ τὰς μακρὰς παρὰ τὰς γωνίας (εἰκ. 98).

Ἐνδιαφέρουσα εἶναι ἡ διαμόρφωσις τοῦ ὁρόφου, ὅστις ἦτο καὶ αὐτὸς ἐκτισμένος μὲ τοξωτὸν σκελετὸν καὶ γεμίσματα, δὲν εἶχεν ὅμως τὰς στενὰς πλευρὰς του κατὰ κατακόρυφον προέκτασιν τῶν ἀντιστοίχων πλευρῶν τοῦ ἰσογείου ἀλλ' ὀπισθοχωρημένας οὕτως, ὥστε νὰ δημιουργηθῇ ἐμπρὸς δωματηρὸς ἡλιακός, βλέπων πρὸς τὴν πεδιάδα τοῦ Εὐρώτα. Ὁ ἐξώστης οὗτος φέρει ἐξωτερικῶς 8 πλίνθινα τοξύλλια βαίνοντα ἐπὶ τριμερῶν λιθίνων κίλιβάντων, ὧν τινὲς κοσμοῦνται δι' ἐξωτικῶν κεφαλῶν καὶ κοσμημάτων (εἰκ. 61).

Ἐκ τῶν ἐσωτερικῶν παρεῶν τοῦ τρικλίνου ἡ μὲν πρὸς τὸ βάθος ἔφερεν ἐν τῷ μέσῳ τὴν ἐστίαν καὶ ἐκατέρωθεν αὐτῆς ἀνὰ ἓν ἀρμάριον, αἱ δὲ μακρὰι διεμορφοῦντο ὡς σειρὰ τυφλῶν ἀψίδων μὲ γεμίσματα, εἷς τινὰ τῶν ὁποίων ἠνοίγοντο παράθυρα (εἰκ. 99). Ἐπὶ Τουρκοκρατίας τὸ ἐμπροσθιον ἥμισυ τοῦ ὁρόφου ἐτροποποιήθη ὑψωθέντος κατὰ τι τοῦ δαπέδου του καὶ ἀντικατασταθέντων τῶν τόξων τοῦ σκελετοῦ διὰ σειρᾶς ὀρθογωνίων παραθύρων, ὑπεράνω

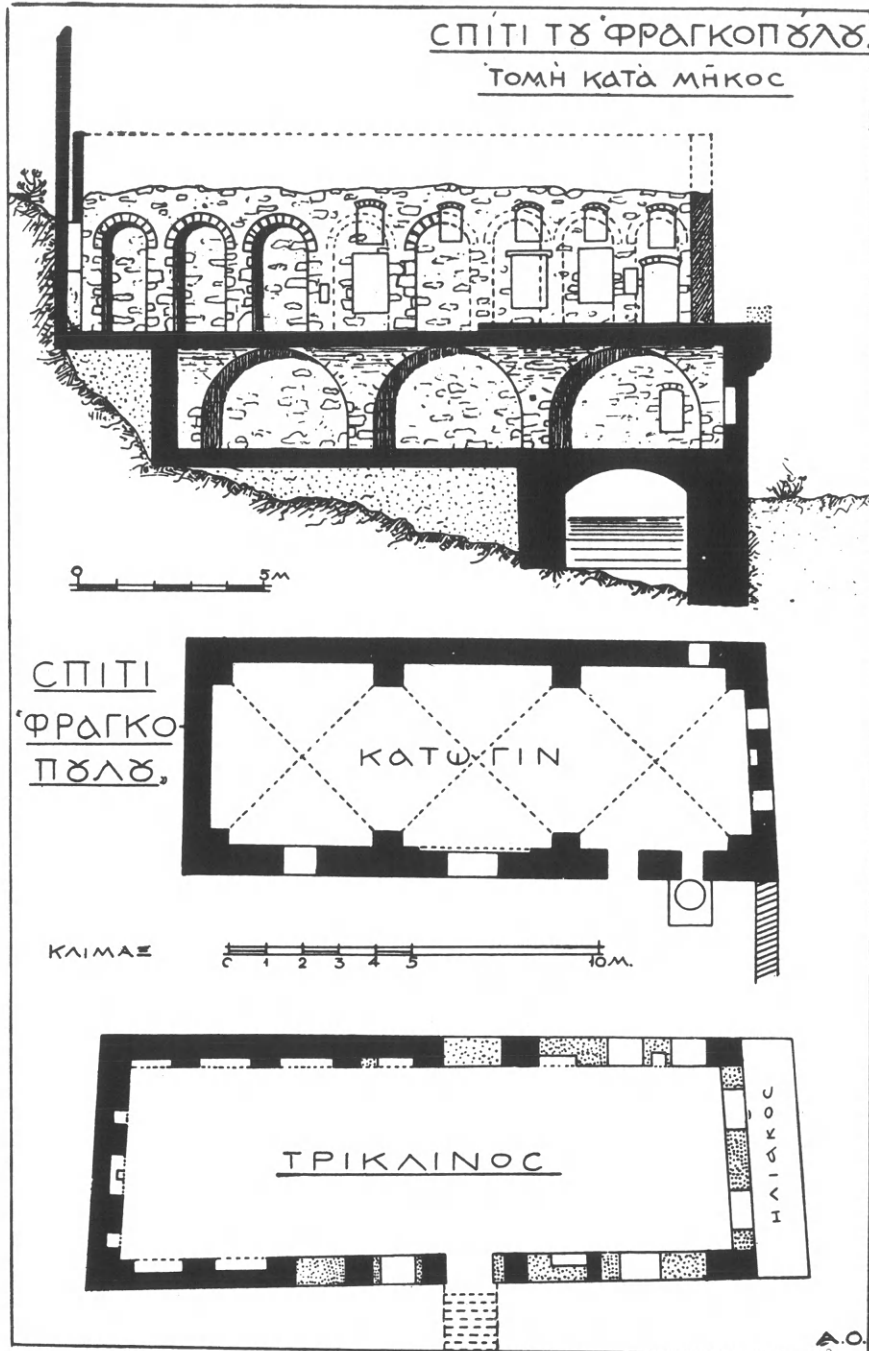

Εἰκ. 99. Κατόψεις καὶ τομὴ τοῦ σπιτιοῦ τοῦ «Φραγκοπούλου».



τῶν ὁποίων ἡνοίχθησαν μικροὶ ὀρθογώνιοι φεγγίται μὲ ὑπέρθυρα μορφῆς χαμηλωμένου τόξου (εἰκ. 99). Τέλος ὁ πρὸς τὸν ἡλιακὸν τοῖχος τοῦ τρικλίνου ἔφερε μέγα τοξωτὸν ἀνοιγμα καὶ παρ' αὐτὸ μικρότερον παράθυρον μὲ χαμηλωμένον τοξωτὸν ὑπέρθυρον (εἰκ. 61). Ὁ τοῖχος οὗτος διετηρεῖτο μέχρι τοῦ 1907, ὡς συνάγομεν ἐκ σχετικοῦ σχεδιάσματος τοῦ Struck<sup>1</sup>. Κατὰ τὴν γενομένην ὅμως τὸ 1908 ἀνοικοδόμησιν αὐτοῦ δὲν ἐτηρήθη δυστυχῶς τὸ παλαιὸν σχέδιον, ἀλλὰ κατεσκευάσθησαν δύο νεωτερικὰ ὀρθογώνια ἀνοίγματα, ἅτινα φαίνονται ἐπὶ τῆς εἰκόνος 98.

Ἡ στέγη τοῦ σπιτιοῦ τοῦ Φραγκοπούλου ἦτο δικλινής, τοῦ ἐσωτερικοῦ τῆς φωτιζομένου πιθανῶς διὰ στρογγύλου φεγγίτου, οἷον βλέπομεν ὑπάρχοντα εἰσέτι εἰς τὸ γειτονικὸν σπίτι Κ. Τέλος ἡ πρὸς τὸν τρίκλινον ἄγουσα κλίμαξ, κατεστραμμένη ὁλοσχερῶς σήμερον, θὰ ἦτο τοποθετημένη κατὰ τὴν νότιον πλευρὰν τοῦ κτηρίου, ἐνθα παρατηροῦνται εἰσέτι λείψανα λοξῶς τοποθετημένων τοίχων.

Τὸ σπίτι τοῦ Φραγκοπούλου κατεσκευάσθη πιθανῶς κατὰ τὸ πρῶτον ἡμῖς τοῦ 15<sup>ου</sup> αἰῶνος.

### ΤΟ ΣΠΙΤΙ "ΤΟΥ ΛΑΣΚΑΡΗ,, (Λ)

Ὅμοιās περίπου μορφῆς πρὸς τὸ σπίτι τοῦ Φραγκοπούλου εἶναι καὶ τὸ κατὰ τὴν συνοικίαν τῆς Μαρμάρας, ἐπὶ τῆς πρὸς τὴν Μητρόπολιν ὁδοῦ, εὐρισκόμενον σπίτι, ὅπερ ὅλως αὐθαιρέτως ἡ παράδοσις ὀνομάζει σπίτι τοῦ Λάσκαρη ἢ τῶν Λασκάρων (εἰκ. 100). Τὸ σπίτι αὐτὸ εἶναι δώροφον, κατοικήσιμος ὅμως φαίνεται ὅτι ἦτο μόνον ὁ ἄνω αὐτοῦ ὄροφος. Τὸ ἰσόγειον, χρησιμοποιοῦμενον πιθανώτατα ὡς στάβλος, ἔχει μικρὸν βάθος ἀλλ' εἶναι ἀρκετὰ ὑψηλόν, καλυπτόμενον ὑπὸ κυλινδρικοῦ θόλου, ὅστις ἐμφανίζεται εἰς τὴν πρόσοψιν ὡς μία ὠραία καὶ ἰσχυρὰ καμάρα, ἣτις πολὺ ἐλαφρύνει τὴν ὄψιν τοῦ κτηρίου. Μὲ ὁμοίαν καμάραν ἐμφανίζεται εἰς τὴν πρόσοψιν καὶ ὁ θόλος τοῦ χαμηλοῦ πρώτου ὀρόφου (εἰκ. 100, 102). Τῆς καμάρας αὐτῆς τὸ τύμπανον φράσσεται σήμερον ὑπὸ τοίχου διατρυπωμένου ἀπὸ δύο ὀρθογώνια παράθυρα μὲ χαμηλωμένα τόξα (εἰκ. 100). Ἄλλοτε ἀντὶ τοίχου ὑπῆρχεν ἐνταῦθα πιθανῶς κιγκλιωτόν τι φράγμα, οἷον εἰκονίζει ἡ ἐν προβολῇ παρατιθεμένη ἀναπαράστασις τῆς προσόψεως (εἰκ. 102). Πάντως ὁ πρῶτος ὄροφος, λόγῳ τοῦ μικροῦ ὕψους του καὶ τοῦ ἀσθενοῦς φωτισμοῦ του. Θὰ ἐχρησίμευε μᾶλλον ὡς ἀποθήκη. Ἡ ὀροφή του ἀποτελεῖται ἀπὸ συνεχῇ σταυροθόλια, τὸ δὲ βάθος του εἶναι πολὺ μεγαλύτερον τοῦ ἰσογείου, τὸ βάθος δὲ τοῦτο περιλαμβάνει καὶ δύο ἀγνώστου προορισμοῦ ὀρθογώνια κτήρια (εἰκ. 101).

Ἐτι περισσότερον εἰσχωρεῖ εἰς τὴν ὀπισθεν κλιτὸν ὁ ἀνώτατος ὄροφος, ὅστις ἀπετέλει τὴν καθ' αὐτὸ κατοικίαν, τὸν τρίκλινον. Οὗτος ὅμως ἔχει τὸν

<sup>1</sup> Mistra σελ. 111 εἰκ. 49,

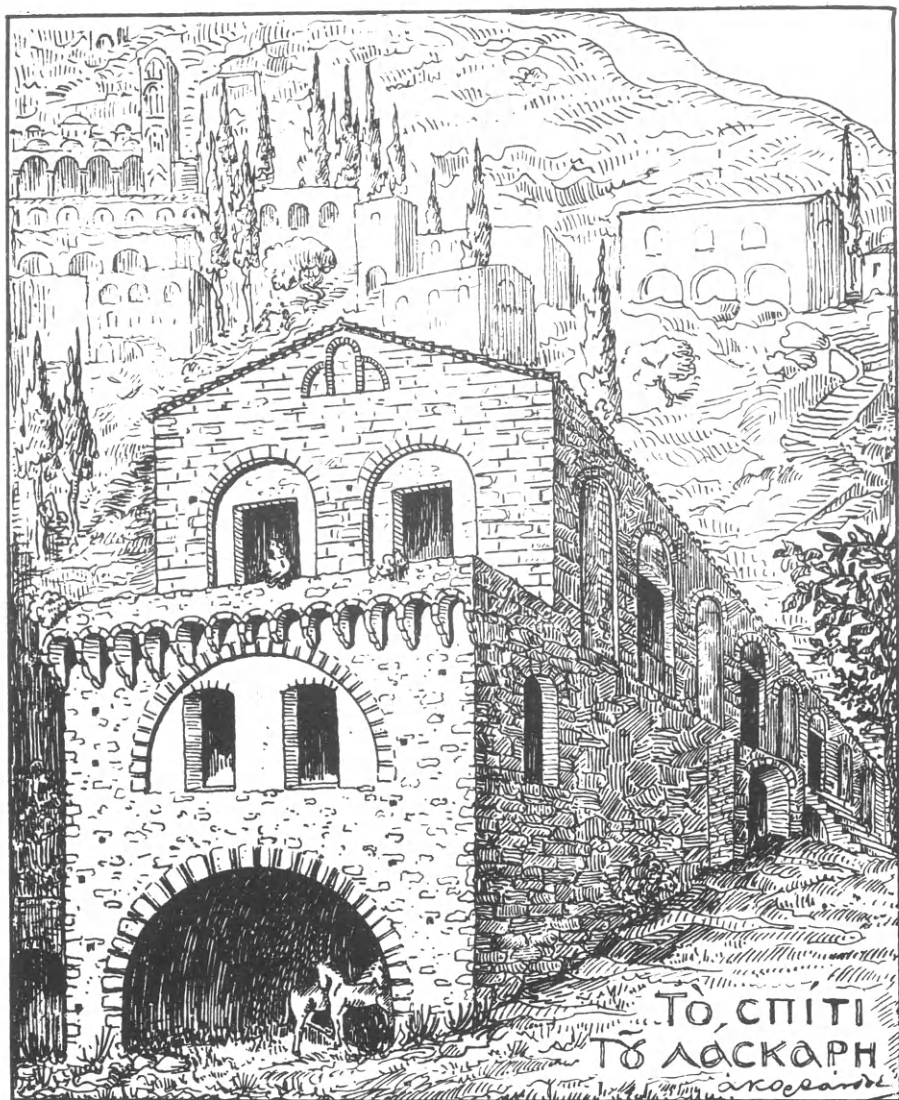

Εἰκ. 100. Τὸ σπίτι τοῦ «Λάσκαρη» προοπτικὴ ἀναπαράστασις.

ἐμπρόσθιον τοῖχόν του ὀπισθοχωρημένον καὶ δὴ οὐχὶ παραλλήλως πρὸς τὸν τοῖχον τῆς προσόψεως τοῦ ἰσογείου ἀλλὰ λοξῶς, εἰς τρόπον ὥστε νὰ δημιουργηθῇ ἐμπρὸς εἰς ἀσκεπῆς δωματηρὸς ἡλιακὸς σχήματος τραπέζιον. Ποῖος ὁ λόγος τῆς λοξῆς ταύτης τοποθετήσεως τοῦ ἄνω δρόφου; Πιθανῶς ἡ στροφή αὕτη νὰ παρουσίαζε μεγαλύτερον μέτωπον πρὸς τὴν ἀπὸ τῆς θαλάσσης τοῦ

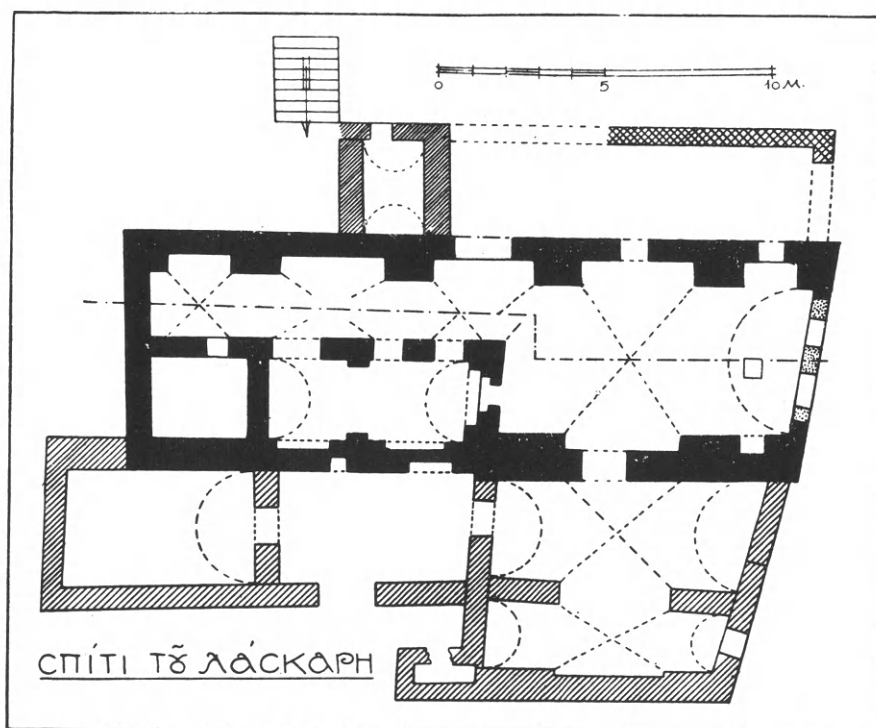
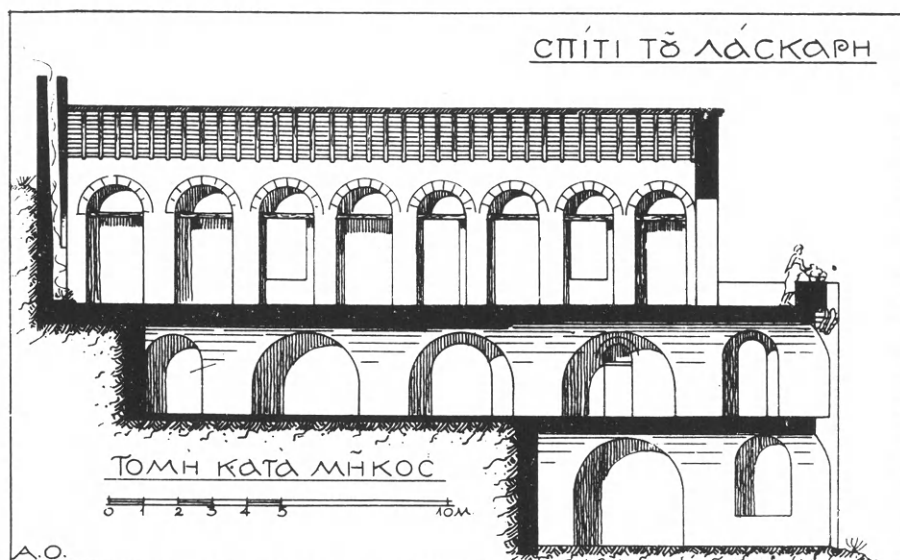

Εἰκ. 101. Τομή κατακόρυφος καὶ κάτοψις α' ὀρόφου τοῦ σπιτιοῦ τοῦ «Λάσκαρη».

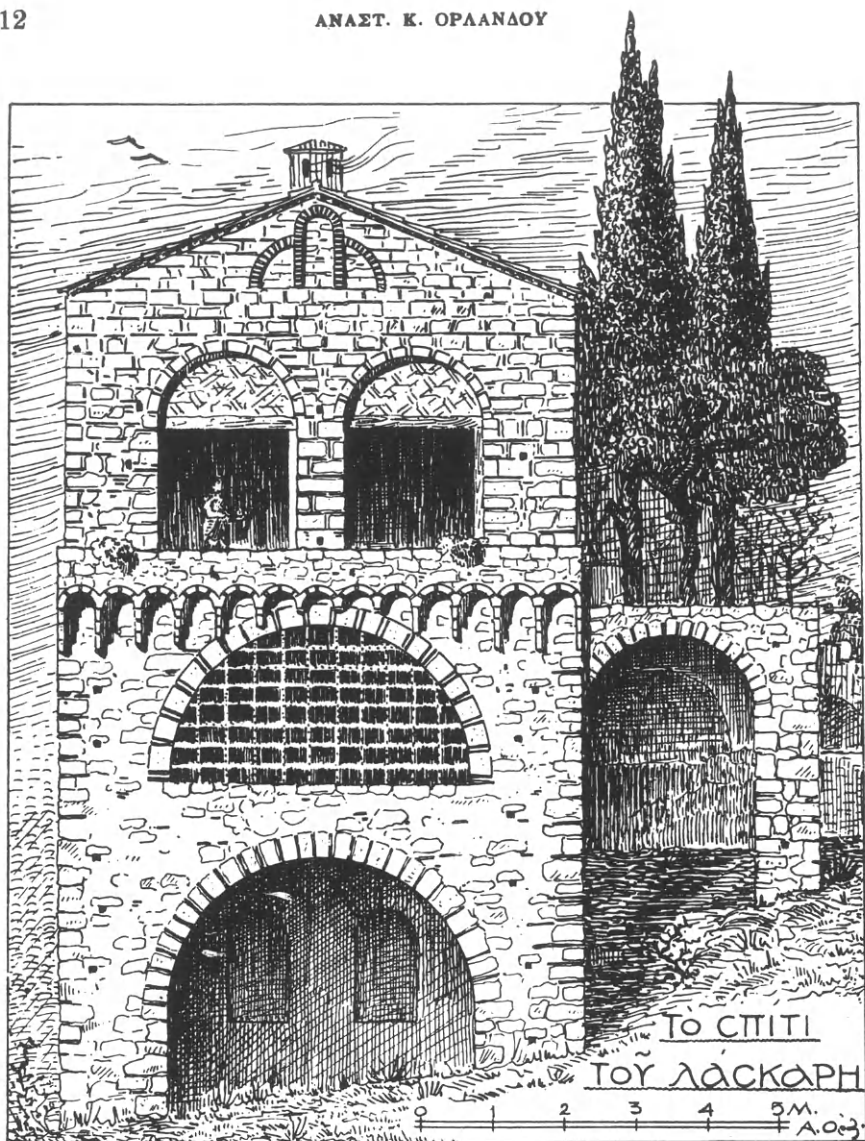

Εἰκ. 102. Τὸ σπῖτι τοῦ «Λάσκαρη». Ἀναπαράστασις τῆς προσόψεως ἐν προβολῇ.

Λακωνικοῦ κόλπου ἐρχομένην αὔραν. Πάντως εἶναι ἄξιον σημειώσεως ὅτι ὁμοίαν στροφὴν παρουσιάζει καὶ ἄλλος ἡλιακὸς γειτονικῆς οἰκίας Ν (εἰκ. 62). Ὁ ἡλιακὸς τῆς οἰκίας Λάσκαρη βαίνει, ὥς οἱ λοιποί, ἐπὶ παλαιοῦν τοξυλλίων φερομένων ὑπὸ ὑψηλῶν λιθίνων κιλιβάντων, ὧν τὸ ὕψος εἰς τὸ μέσον τοῦ ἐξώστου ἐλαττοῦται λόγῳ τοποθετήσεως τῆς κλειδὸς τῆς κάτωθεν καμάρας εἰς ὑψηλὴν στάθμην (εἰκ. 102).

Ὁ τρίκλινος εἶναι κατεσκευασμένος ὁμοίως πρὸς τοὺς κάτω ἤτοι μὲ τοξωτὸν σκελετὸν καὶ γεμίσματα, εἰς τινὰ τῶν ὁποίων θὰ ἡνοίγοντο παράθυρα, ἅτινα σήμερον εἶναι πεφραγμένα. Τὸ μῆκος του (18.40) εἶναι δυσαναλόγως μέγα πρὸς τὸ πλάτος καὶ ἴσως νὰ ἔχωρίζετο εἰς τὸ μέσον. Ἡ στέγη του ἦτο ξυλίνη. Ὁ πρὸς δυσμὰς στενὸς τοῖχος ἔφερεν ἐν τῷ μέσῳ τὴν ἐστίαν, ἐκατέρωθεν δ' αὐτῆς ἀνὰ ἐν ἄρμάριον. Τοῦναντίον ὁ πρὸς τὸν ἡλιακὸν στενὸς τοῖχος διετρυπάτο ἀπὸ δύο μεγάλα τοξωτὰ ἀνοίγματα (εἰκ. 100). Ἡ πρόσοψις τοῦ τοίχου τούτου εἶναι ἐκτισμένη ἐξ ὀλοκλήρου διὰ πωρολίθων κατ' ἰσόδομον περίπου, πλινθοπερίκλειστον σύστημα, ὅπερ δὲν ἐκαλύπτετο διὰ κονιάματος. Ὅσαι τινες παρουσιαζόμεναι ἐπ' αὐτῆς κατὰ κανονικὰς ἀποστάσεις ἐθεωρήθησαν ὑπὸ τοῦ Gerland ὡς προερχόμεναι ἀπὸ τὴν πᾶκωσιν τῶν δοκῶν ξυλίνου τοίχου περιβάλλοντος τὸν ἡλιακόν<sup>1</sup>. Ἀλλ' εὐκόλως βλέπει τις, ὅτι αἱ εἰρημέναι ὅσαι προέρχονται ἀπὸ τὰς σκαλώσεις. Ἡ εἰς τὸν τρίκλινον ἀνοδος ἐγίνετο διὰ κτιστῆς κλίμακος τοποθετημένης εἰς τὸ ὀπισθὲν τμήμα τῆς βορείου πλευρᾶς τοῦ κτηρίου, ἐνθα, λόγῳ τῆς κλίσεως τοῦ ἐδάφους, δὲν ἀπητοῦντο ἢ ὀλίγα μόνον σκαλία.

Κατὰ τὴν νότιον πλευρὰν τοῦ σπιτιοῦ τοῦ Λάσκαρη προσεκολλήθη ἀργότερον ἄλλο ὀρθογώνιον σπίτι (εἰκ. 70) πιθανώτατα στενοῦ τινος συγγενοῦς. Ἐφερε δὲ καὶ τοῦτο πρὸς ἀνατολὰς ἡλιακὸν στηριζόμενον ἐπὶ κιλλιβάντων. ὧν σώζονται τινες κατὰ χώραν.

### ΤΟ ΣΠΙΤΙ Ξ

Τὸ σπίτι Ξ εὐρίσκεται εἰς τὴν συνοικίαν Μητροπόλεως εἶναι δὲ μονώροφον καὶ ἐν μέρει ἡρειπωμένον (εἰκ. 103). Ἐχει καὶ αὐτὸ σχῆμα ὀρθογώνιον, ὅπερ ὅμως διευθύνεται ἀντιθέτως πρὸς τὰ δύο προηγουμένως περιγραφέντα ἤτοι μὲ τὴν μακρὰν πλευρὰν βλέπουσαν πρὸς τὴν κοιλάδα τοῦ Εὐρώτα. Τὸ ἰσόγειόν του ἐσχηματίζετο διὰ τοξωτῶν ἀνοιγμάτων, ὧν τὰ μὲν πρὸς βορρᾶν ἔχουσι τὰ τόξα των ἐστηριγμένα ἐν ἐξοχῇ ἐπὶ παραβολομόρφων προβόλων (εἰκ. 103) τὰ δὲ πρὸς ἀνατολὰς ἐφράχθησαν ἀργότερον διὰ τοίχων, ἐφ' ὧν ἡνοίχθησαν παράθυρα καὶ τοξικαὶ (εἰκ. 103).

Ἐνδιαφέρουσα εἶναι ἡ πρόσοψις τοῦ ὀρόφου, ἥτις φέρει κατὰ τὸ διατηρούμενον ἀριστερὸν τμήμά της δύο τυφλὰς ἡμικυκλικὰς ἀψίδας ἀσυνδέτους, ἐκτισμένας δι' ὀπτοπλίνθων, αἵτινες ἀργότερον ἐκαλύφθησαν δι' ἀλοιφῆς. Αἱ ἀψίδες αὗται ἐχρησίμευσαν ὡς ἐξωτερικὰ πλαίσια παραθύρων μὲ πώρινα περιθώρια καὶ ὑπέρθυρα τοξωτά, σχήματος ἐλαφρῶς τεθλασμένου τόξου. Εἰς τὴν μεταξὺ τῶν δύο ἀψίδων ἐπιφάνειαν παρατηροῦνται τὰ ἔχνη ἡμικίονος, τοποθετημένου ἐντελῶς ἀνοργάνως, ὡς ὁ τῆς οἰκίας Ι.

<sup>1</sup> Der Burgwart XVI σ. 17.



Εἰκ. 103. Τὸ σπίτι Ξ. ᾽Αποψις ἀπ' ἀνατολῶν.

Εἰς τὸ ὕψος τοῦ δαπέδου τοῦ ὁρόφου παρατηροῦνται σήμερον ἐπὶ τῆς προσόψεως τετράγωνοι ὀπαὶ πακτώσεως δοκῶν ξυλίνου πατώματος (εἰκ. 103). Φαίνεται λοιπὸν ὅτι ἀργότερον προσεκολλήθη εἰς τὴν ἀνατολικὴν πλευρὰν τοῦ σπιτιοῦ καὶ ἄλλη αἵθουσα ξυλόπατος. Ὅταν δ' αὕτη κατεσκευάσθη κατηδαφίσθη καὶ ὁ ἡμικίων τῆς παλαιᾶς προσόψεως καὶ δι' αὐτὸ βλέπομεν σήμερον μόνον τὰ ἔχνη του.

#### ΠΡΟΣΘΗΚΑΙ

Σελ. 29. Εἰς τὰ περὶ τοῦ μαγικοῦ τετραγώνου Σάτωρ κλπ. γραφέντα προσθετέα καὶ ὅσα ἐσχάτως (1937) ἔγραψεν ὁ π. De Jerphanion ἐν *Orientalia Christiana periodica* III, 614, καθ' ἃ τὸ εἰρημένον τετράγωνον ἔχει μᾶλλον ἰουδαϊκὴν τὴν προέλευσιν.

Σελ. 49. Ἐὰν τὸ ἀκιδιογράφημα ἔτους ς΄Θογ' ἦρτεν... ἐγράφη μετὰ τὴν 1ην Σεπτεμβρίου τοῦ ἔτους ς΄Θογ, ἀντιστοιχεῖ πρὸς τὸ ἔτος 1464, ὁπότε δυνατὸν νὰ ἀναφέρεται εἰς τὴν εἰς Μυστρὰν ἔλευσιν τοῦ Σιγισμούνδου Πανδούλφου Μαλατέστα, ὅστις κατέλαβε τὴν πόλιν πλὴν τοῦ κάστρου. Πβλ. *Ces. Clementini, Racconto istorico della fondazione di Rimini, Rimini 1616 τ. II σ. 448-451* παρὰ Κ. Σάθα, Μνημ. Ἑλλ. Ἱστορίας VI, 93.



## Η ΠΑΛΑΙΟΧΡΙΣΤΙΑΝΙΚΗ ΒΑΣΙΛΙΚΗ ΤΟΥ ΧΑΛΙΝΑΔΟΥ ΛΕΣΒΟΥ

Ἐκ τῶν νήσων τοῦ Αἰγαίου πελάγους ἡ Λέσβος παρέσχε μέχρι τοῦδε τὰ περισσότερα καὶ πλουσιώτερα παλαιοχριστιανικά μνημεῖα, μαρτυροῦντα περὶ μιᾶς ἀνθήσεως τῆς τέχνης καὶ τοῦ πολιτισμοῦ ἐν τῇ νήσῳ κατὰ τὸν 5<sup>ον</sup> καὶ 6<sup>ον</sup> μ. Χ. αἰῶνα, ἀνταξίας τῆς μεγάλης ἀκμῆς, εἰς ἣν ἔφθασε κατὰ τὴν ἀρχαιότητα ἡ πατρίς τῆς Σαπφούς καὶ τοῦ Ἀλκαίου. Εἰς τὸν ἤδη ἀρκετὰ μακρὸν κατάλογον τῶν χριστιανικῶν βασιλικῶν τῆς μεγαλονήσου<sup>1</sup> ἔρχεται νῦν νὰ προστεθῇ καὶ νέον μνημεῖον, ἡ βασιλικὴ τοῦ Χαλινάδου.

Ὁ Χαλινάδος εἶναι μία ἀκατοίκητος, ἐλαιόσπαρτος καὶ ρωμαντικὴ τοποθεσία προστατευομένη ἀπὸ βορρᾶ ὑπὸ μιᾶς μακρᾶς, πετρώδους ράχews, ἀπέχουσα δὲ μίαν περίπου ὥραν πρὸς ἀνατολὰς τῆς κωμοπόλεως Ἀγ. Παρασκευῆς, ἣτις κεῖται εἰς τὴν καρδίαν τῆς νήσου, ἐν τῇ περιοχῇ τῆς ἐπισκοπῆς Μηθύμνης.

Εἰς τὸ ἔρημον τοῦτο μέρος ὑπῆρχεν ἡρειπωμένον ἐκκλησίδιον, τιμώμενον ὑπὸ τῶν περιοίκων εἰς μνήμην τοῦ Ἀγ. Γεωργίου, περιβαλλόμενον δὲ ὑπὸ σωροῦ πετρῶν καὶ ἀγρίων θάμνων, μετὰξὺ τῶν ὁποίων προέβαλλον οἱ κορμοὶ δύο μεγάλων ἐξ ἐρυθροποῦ λίθου κιόνων, (εἰκ. 1), μαρτυροῦντες τρανῶς, ὅτι ἐν τῇ θέσει ταύτῃ προὔπηρξε ναὸς μέγας, ὃν, καταστραφέντα, τίς οἶδε πῶς καὶ πότε, ἀντικατέστησε τὸ σημερινὸν πενιχρὸν ὕπαιθρον ἐκκλησίδιον. Τὴν εἰς τὸ μέρος τοῦτο προὔπαρξιν χριστιανικοῦ ναοῦ εἶχε πιστοποιήσει πρῶτος ὁ ἔφορος τῶν ἀρχαιοτήτων ἀρχιπελάγους κ. Ε. Παρασκευαΐδης, ὅστις, ὀδηγηθεὶς πρὸ τριετίας εἰς Χαλινάδον ὑπὸ εὐλαβῶν κατοίκων τῆς Ἀγ. Παρασκευῆς, παρέσχεν ἔπειτα εἰς ἐντοπίαν ἐφημερίδα πληροφορίας περὶ τῶν λειψάνων τῆς τε βασιλικῆς τοῦ Χαλινάδου καὶ ἄλλων ἀκόμη μερῶν. Ὁδηγηθεὶς ἐκ τοῦ δημοσιεύματος τούτου, ὅπερ μοὶ ἐπέδειξε φιλοφρόνως, κατὰ τινα εἰς Λέσβον μετάβασίν μου, ὁ ἐπιμελητὴς ἀρχαιοτήτων κ. Ἰ. Κοντῆς, ἔσπευσα νὰ ἐπισκεφθῶ, μὲ τὴν πρόθυμον συνοδείαν τοῦ

<sup>1</sup> Βασιλικαὶ α) δημοσιευθεῖσαι : Ὑψηλομετώπου, Ἐρεσοῦ, Ἀφεντέλλη, Ἀργάλων (Ὁρλάνδος, Πρακτικά Ἀκαδ. Ἀθηνῶν 3, (1928) σ. 322, Ἀρχαιολ. Δελτ. 12 (1929) 1-72, Εὐαγγελίδης, Ἀρχαιολ. Δελτ. 13, (1930-31) 1-40 β) ἐπισημανθεῖσαι : Λουτρῶν, Κλαπάδου, Πολιγνίτου, Δισβορίου, Ἀχλαδερῆς, Κλειοῦς, Γέρας, περιοχῆς Ἀντίσσης κλπ.

κ. Κοντῆ, τὸν Χαλινάδον ἡ δὲ ἐπίσκεψις μου αὕτη ὅχι μόνον μὲ ἔπεισεν ὅτι ὑπὸ τὸν ἄμορφον σωρὸν πετρῶν καὶ θάμνων ἐκρύπτετο μεγάλη χριστιανικὴ βασιλικὴ ἀλλὰ καὶ μοὶ ἐγέννησεν εὐθὺς μεγάλας ἐλπίδας, ὅτι ὅλοι οἱ κίονες τοῦ ναοῦ, ἀκόμη δὲ καὶ οἱ κιονίσκοι τοῦ τέμπλου, θὰ ἦσαν κεχωσμένοι ἀκέραιοι ὑπὸ τοὺς σωροὺς τῶν λίθων. Καὶ δὲν διεψεύσθησάν αἱ ἐλπίδες μου αὐταὶ

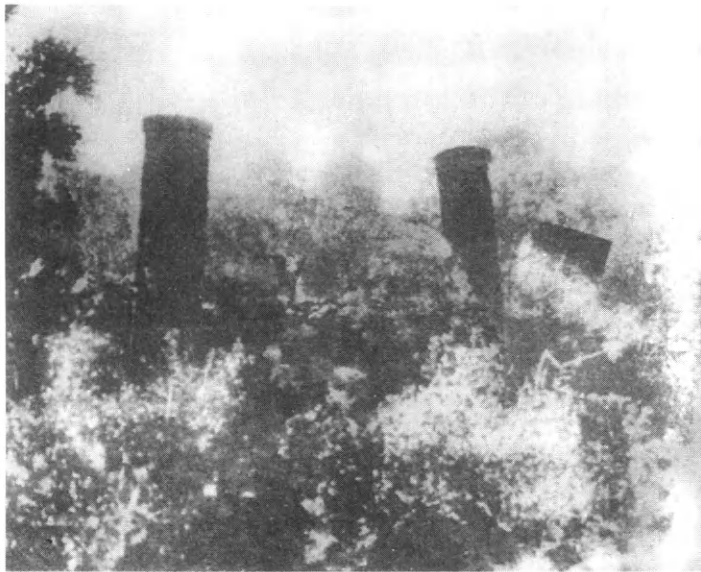

Εἰκ. 1. Δύο κίονες τῆς βασιλικῆς κεκρυμμένοι ἐντὸς ἀγρίων θάμνων

ὅταν ὀλίγους μῆνας ἀργότερον (Ὀκτώβριον τοῦ 1937), ἐπεχείρησα τὴν ἀνασκαφὴν τοῦ μνημείου, ἣν ἐπηκολούθησε μερικὴ αὐτοῦ ἀναστήλωσις, γενομένη δαπάνη τοῦ Ὑπουργείου Θρησκευμάτων καὶ Ἐθνικῆς Παιδείας ἀφ' ἑνὸς καὶ τῆς κοινότητος Ἀγ. Παρασκευῆς ἀφ' ἑτέρου<sup>1</sup>. Ταύτης δ' ἀκριβῶς τῆς ἐργασίας τὰ εὐρήματα καὶ τὰ πορίσματα θὰ ἐκθέσω ἐν τῇ παρούσῃ μελέτῃ.

<sup>1</sup> Ὅφειλω ἐνταῦθα νὰ ἐκφράσω τὰς θερμὰς μου εὐχαριστίας ἀφ' ἑνὸς μὲν πρὸς τὸν φιλόρχαιον σεβασμιώτατον μητροπολίτην Μηθύμνης κύριον Διονύσιον, διὰ τὸ ζωηρὸν ὑπὲρ τῆς ἀποκαλύψεως τοῦ μνημείου ἐνδιαφέρον, ὅπερ καὶ ἐμπράκτως ἐξεδήλωσε προτείνας εἰς τὴν κοινότητα Ἀγ. Παρασκευῆς τὴν ψήφισιν σχετικοῦ κονδυλίου, ἀφ' ἑτέρου δ' εἰς τὴν κοινότητα Ἀγ. Παρασκευῆς, προθύμως παρασχούσαν κονδυλίον, ἐκ δοχ. 10 χιλιάδων χάριν τῆς ἀναστηλώσεως τοῦ μνημείου καὶ μετὰ στοργῆς διὰ τοῦ ρέκτου αὐτῆς προέδρου ἱατροῦ κ. Κράλη παρακολουθήσασαν τὸ ἡμέτερον ἔργον. Χάριτας ἐπίσης ὁμο. λογῶ εἷς τε τὸν φίλον ἔφορον ἀρχαιοτήτων κ. Ε. Παρασκευαΐδην καὶ τὸν ἀγαπητόν μου ἐπιμελητὴν κ. Ἰ. Κοντῆν, οἵτινες, οὐ μόνον λίαν φιλοφρόνως μοὶ παρεχώρησαν τὸ δικαίωμα τῆς ἀνασκαφῆς τῆς βασιλικῆς τοῦ Χαλινάδου, ἀλλὰ καὶ πολλαχῶς ὑπεβοήθησαν τὸ ἔργον μου.

Γενική διάταξις. Ἡ βασιλική τοῦ Χαλινάδου ἀποτελεῖται ἐκ δύο μερῶν: τοῦ κυρίως ναοῦ καὶ τοῦ πρὸς δυσμὰς αὐτοῦ προσηρτημένου νάρθηκος (Εἰκ. 2). Ὁ κυρίως ναὸς ἔχει σχῆμα περίπου τετράγωνον, ὁμοιάζει λοιπὸν κατὰ τοῦτο

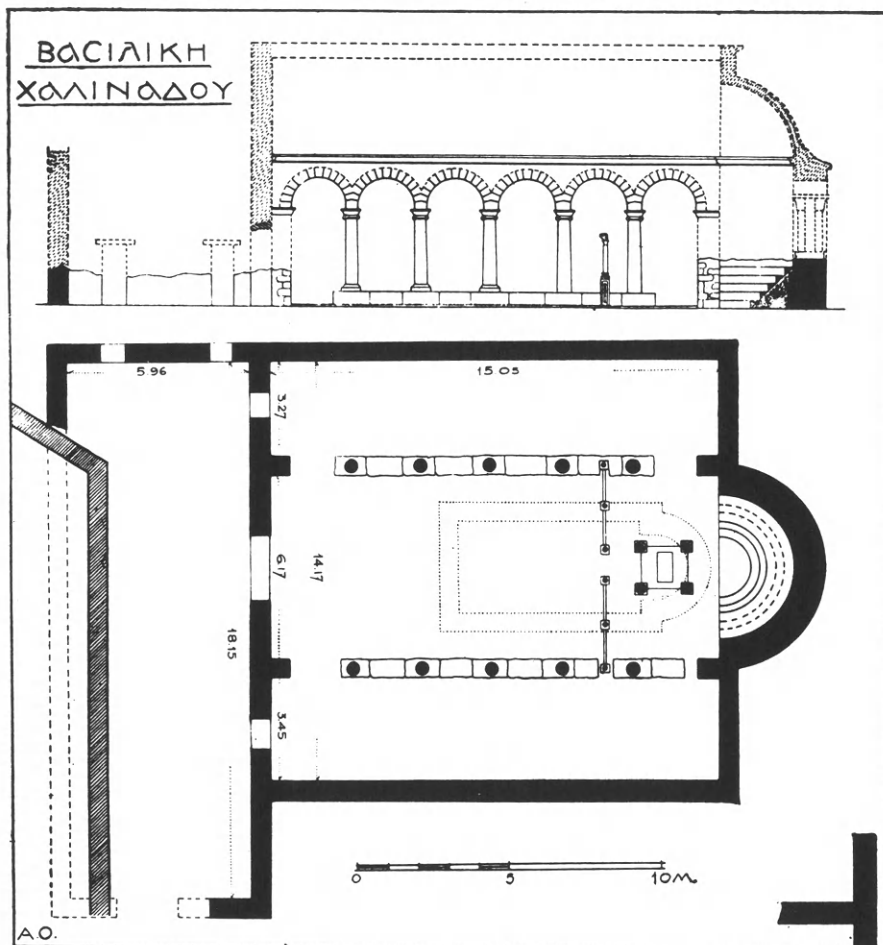

Εἰκ. 2. Κάτοψις καὶ κατὰ μῆκος τομή τῆς βασιλικῆς τοῦ Χαλινάδου

πρὸς τινὰς βασιλικὰς τῆς βορείου Συρίας<sup>1</sup> ὥς καὶ πρὸς τὴν τῆς Γλυφάδας<sup>2</sup>. Εἰς τὸ τετράγωνον εἶναι πρὸς ἀνατολὰς προσκεκολλημένη μία καὶ μόνη ἡμικυκλικὴ ἄψις τοῦ ἱεροῦ, ἔχουσα παχὺν τὸν τοῖχον (1.15), ἐν ἀντιθέσει πρὸς τοὺς τοίχους

<sup>1</sup> H. Glück, Der Breit und Langhausbau in Syrien (Zeitschrift für Geschichte der Architektur Beiheft 14, Heidelberg 1926) πιν. III, 1, 2, 5.

<sup>2</sup> A. Orlandos, La basilique paléochrétienne de Glyphada, Πρακτικά τῆς Ἀκαδημίας Ἀθηνῶν τ. 5 (1930) σ. 259.

τοῦ λοιποῦ κτηρίου, οἵτινες εἶναι ἰσχυροὶ (0.60-0.70). Ἡ διαφορὰ αὕτη τοῦ πάχους μαρτυρεῖ, ὅτι ἡ μὲν ἀψὶς τοῦ ἱεροῦ ἐκαλύπτετο διὰ κτιστοῦ θόλου σχήματος τετάρτου σφαίρας, ὁ δὲ ναὸς ἦτο ξυλόστεγος.



Εἰκ. 3. Κιονόκρανα τῆς βασιλικῆς τοῦ Χαλινάδου καὶ τριῖμα καμπύλου θωρακίου τοῦ ἄμβωνος αὐτῆς

Ὁ τετράγωνος χώρος τοῦ ναοῦ διαιρεῖται ἐσωτερικῶς διὰ δύο κιονοστοιχιῶν εἰς τρεῖς δρόμους ἢ κλίτη, ὧν ἕκαστον συνεκοινώνει διὰ θύρας μετὰ τοῦ νάρθηκος. Ἐκ τῶν κλιτῶν τὸ μέσον ἦτο, ὡς συνήθως, εὐρύτερον τῶν πλαγίων (ἀναλογία εὗρους μέσου κλίτους πρὸς τ' ἄκρα 1:1,85).

Ἐκάστη κιονουστοιχία ἀποτελεῖται ἐκ δύο παραστάδων καὶ πέντε κίωνων, οἵτινες βαίνουνσιν ἐπὶ ὑψηλοῦ (0.50) στυλοβάτου, ἀπαρτιζομένου ἐκ μεγάλων κανονικῶν λίθων διακοπτομένου δὲ κατὰ τὰ ἄκρα μετακίονια, ἵνα διευκολυνθῇ ἡ μεταξὺ τῶν κλιτῶν ἐπικοινωνία. Τοιοῦτοι ὑψηλοὶ στυλοβάται μεθ' ὁμοίων διακοπῶν ἀπαντῶσι καὶ εἰς ἄλλας βασιλικὰς τῆς Λέσβου<sup>1</sup>. Οἱ κίονες

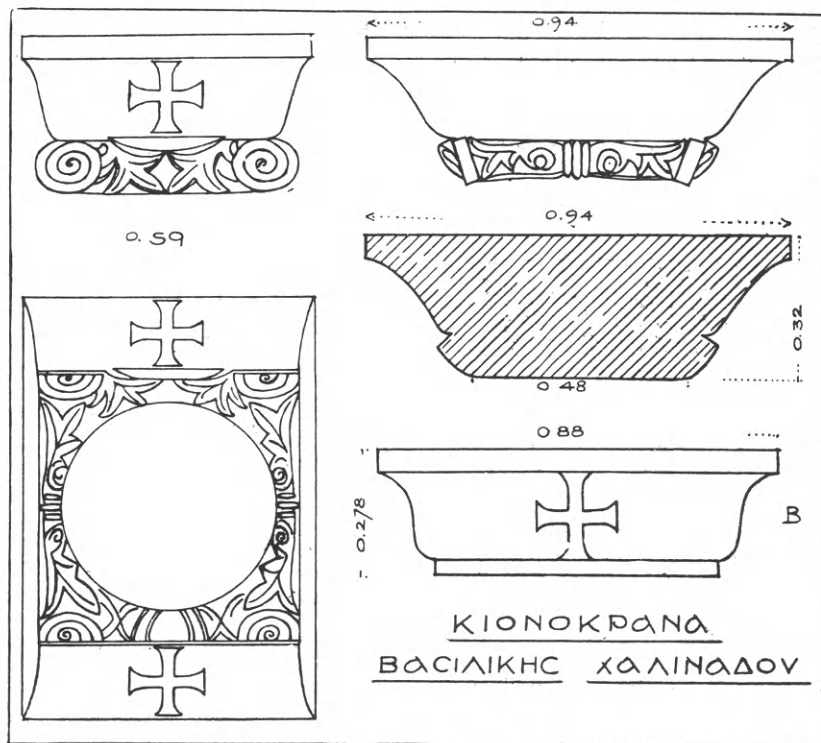

Εἰκ. 4. Λεπτομέρειαι κιονοκράνων τῆς βασιλικῆς τοῦ Χαλινάδου

ἀπετελοῦντο ἐκ βάσεως κορμοῦ καὶ κιονοκράνου· τινὲς ἐξ αὐτῶν στεροῦνται βάσεως, οἱ πλεῖστοι ὅμως ἔχουσι τοιαύτας ἀπαρτιζομένας ἐκ μιᾶς τετραγώνου πλίνθου καὶ ἐνὸς λοξοτιμήτου μέλους, ἀντικαθιστῶντος τὴν ἀρχαίαν σπεῖραν<sup>2</sup>. Οἱ κορμοί, κατεσκευασμένοι ἐξ ἐγχωρίου σκληροῦ, ἐρυθροποῦ ἄσβεστολίθου, εἶναι μονόλιθοι καὶ ἀρράβδωτοι, ἔχουσι δ' ἐλαφρὰν μείωσιν καὶ ἀπολήγουσιν ἄνω εἰς τὴν γνωστὴν κλασσικὴν ἀπόφυσιν. Ἡ κάτω διάμετρος τῶν εἶναι 0.43, τὸ δὲ ὕψος τῶν 2.32. Ἐπὶ τῶν βάσεων προσηλοῦντο διὰ στρογγύλων γόμφων,

<sup>1</sup> Ὑψηλομετώπου Ὁρλάνδος, Ἀρχ. Δελτ. 12 (1929) σ. 11 εἰκ. 7, Ἀφεντέλλη ἔ.δ. σ. 45.

<sup>2</sup> Ὁμοίας βάσεις εἶχον καὶ οἱ κίονες τῆς ἐν Χίῳ βασιλικῆς τοῦ Ἀγ. Ἰσιδώρου Orlandos, Monuments byzantins de Chios, Ἀθήναι 1930 II πίν. 2.

δι' ὁμοίων δὲ γόμφων συνεδέοντο καὶ πρὸς τὸ κιονόκρανον. Τοῦτο ἔχει τὴν συνήθη εἰς παλαιοχριστιανικὰ μνημεῖα μορφήν ἣτοι ἀποτελεῖται ἐξ ἐνὸς χαμηλοῦ ἰωνικοῦ συνηνωμένου πρὸς βαρὺ κολουροπυραμιδοειδὲς ἐπιθήμα. Αἱ ἔλικες τοῦ ἰωνικοῦ, ἐστραμμέναι πρὸς τὸ μέσον κλίτος, στεροῦνται τῆς κλασσικῆς ἐλαστικότητος (εἰκ. 3 καὶ 4)· εἶναι ἄτεχνοι καὶ πλαδαραί, ὁ δὲ μεταξὺ αὐτῶν ἐξέχων ἔχινος κοσμεῖται διὰ διαφόρων εἰς ἕκαστον κιονόκρανον συνδυασμῶν φύλλων καὶ τριφύλλων (εἰκ. 5) μόνον δ' ἐν μιᾷ περιπτώσει εὐρίσκομεν τὸ κλασσικὸν ῥὸν

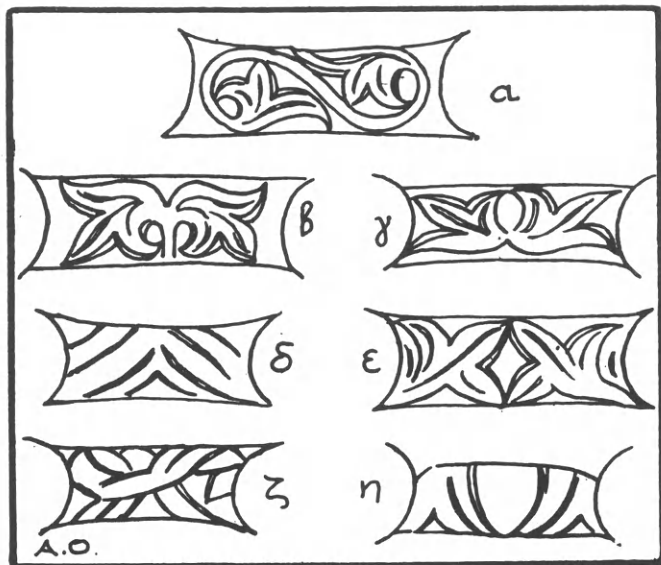

Εἰκ. 5. Κοσμήματα τῶν ἐχίνων τῶν κιονοκρανῶν

ἐκφυλλισμένον (εἰκ. 5, η). Ὅμοια κοσμήματα φέρουσι καὶ οἱ ἐχῖνοι τῶν κιονοκρανῶν τῆς βασιλικῆς τοῦ Ὑψηλομετώπου<sup>1</sup>, ὡς καὶ οἱ τῶν ὑπερώων τοῦ ἐν Ἐφέσῳ ναοῦ τοῦ Ἀγ. Ἰωάννου τοῦ Θεολόγου<sup>2</sup> καὶ τῆς Ἀγ. Εἰρήνης Κωνσταντινουπόλεως<sup>3</sup>. Μὲ φυλλώματα ἐπίσης εἶναι κεκοσμημένα—κατὰ παλαιὰν ρωμαϊκὴν συνήθειαν—καὶ τὰ κάπως συμπεπιεσμένα προσκεφάλαια (εἰκ. 3 καὶ 4). Τοῦναντίον τὰ ὑψηλά, βαρέα ἐπιθήματα οὐδεμίαν διακόσμησιν φέρουσι πλὴν ἀπλοῦ, ἐλαφρῶς ἀναγλύπτου σταυροῦ ἐν τῷ μέσῳ τῶν πρὸς τὰ κλίτη βλέπουσῶν παρειών. Ἡ κατατομὴ τῶν ἐπιθημάτων παρουσιάζει τὴν καὶ εἰς ἄλλα παλαιοχριστιανικὰ μνημεῖα συναντωμένην κοιλόκυρτον μορφήν (εἰκ. 4), ἣν

<sup>1</sup> Α. Ὁρλάνδος, Ἀρχ. Δελτ. 12 (1929) σ. 13 εἰκ. 9 καὶ σ. 14 εἰκ. 10.

<sup>2</sup> Γ. Σωτηρίου, Ἀρχ. Δελτ. 1922 σ. 144 εἰκ. 19.

<sup>3</sup> W. S. George, The church St Eirene at C/pel. London πίν. 12 καὶ 23 Mil-lingen, Byz. Churches in Constantinople, London 1912 πίν. XXIII.



ἐπανευρίσκομεν καὶ εἰς τὸ ἐπικράνον τῆς παραστάδος, (εἰκ. 4), ὅπερ, μονόλιθον, ἐπικάθεται ἐπὶ τοῦ κτιστοῦ κορμοῦ ἄνευ τῆς παρεμβολῆς ἄλλου μέλους.

Ἐπὶ τῶν κιόνων ἔβαινον ἡμικυκλικά τόξα ἐκτισμένα διὰ σφηνοειδῶν πωρολίθων, ὧν εὗρέθησαν κατὰ τὰς ἀνασκαφὰς ἱκανοί, ἔξ ὧν, δυνάμεθα

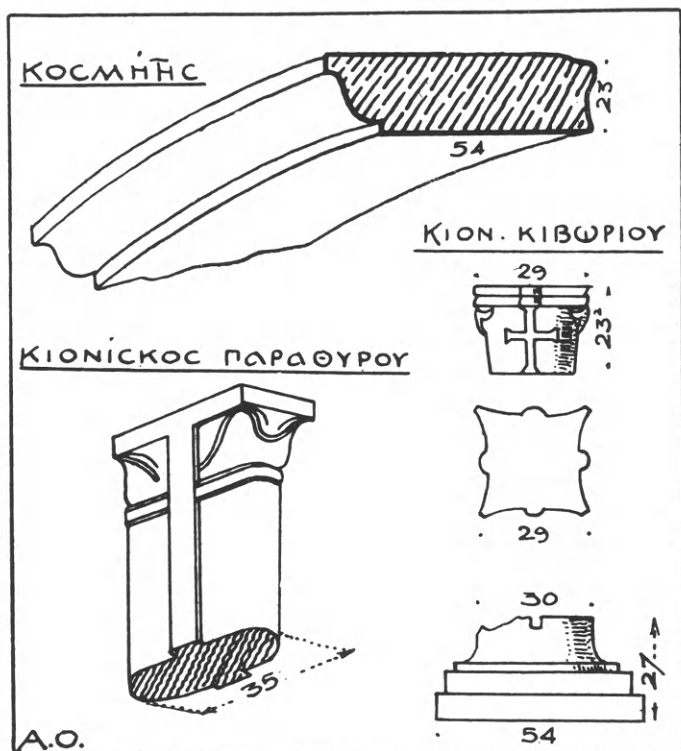

Εἰκ. 6. Ἀρχιτεκτονικὰ μέλη τῆς βασιλικῆς τοῦ Χαλινάδου

νὰ ὑπολογίσωμεν τὴν διάμετρον τῶν τόξων εἰς 2 περίπου μέτρα (εἰκ. 2).

Ὑπεράνω τῶν κιόνων ὑπῆρχε λίθινος κοσμήτης, ὅστις περιέθεε καὶ τὴν ἀψίδα τοῦ ἱεροῦ κατὰ τὰς γεννήσεις τοῦ τεταρτοσφαίριου. Τοῦ κοσμήτου τούτου εὗρέθησαν ἀρκετὰ τεμάχια, ἅτινα, λόγῳ τῆς καμπυλότητός των (εἰκ. 6), μαρτυροῦν ὅτι προέρχονται ἀπὸ τὴν ἀψίδα τοῦ ἱεροῦ. Ἡ διατομή τοῦ κοσμήτου εἶναι ὁμοία πρὸς τὴν τοῦ Ἀγ. Τίτου τῆς Γορτύνης<sup>1</sup> καὶ τοῦ Ὑψηλομετώπου<sup>2</sup>.

Τερφόν. Τὸ ἡμικύκλιον τῆς ἀψίδος φέρει ἐσωτερικῶς σειρὰν κτιστῶν ὁμοκέντρων ἐδωλίων, ἅτινα ἀπῆρτιζον τὸ σύνθρονον (εἰκ. 2). Ἐν τῷ εὐθὺς πρὸ τοῦ ἡμικυκλίου χώρῳ τοῦ μέσου κλίτους εὗρίσκετο ἡ Ἁγία τράπεζα περιβαλ-

<sup>1</sup> Th. Fyfe, The Architectural Review τ. XXII (1907) σ. 66 εἰκ. 8.

<sup>2</sup> Ὁρλάνδος, Ἀρχ. Δελτ. 12 (1929) σ. 15 εἰκ. 12.

λομένη καὶ στεγαζομένη ὑπὸ τοῦ κιβωρίου. Καὶ ἡ μὲν Ἁγία τράπεζα δὲν εὐρέθη κατὰ τὰς ἀνασκαφάς, διότι παρεμερίσθη, ὅταν ἐν τῷ ἐσωτερικῷ τοῦ καταστραφέντος, ὑπὸ σεισμῶν πιθανώτατα, ἀρχικοῦ ναοῦ, κατεσκευάσθη ἡ ἀψὶς τοῦ μικροῦ, μονοκλίτου μεταγενεστέρου ναΐσκου (εἰκ. 2)· ἀνευρέθησαν ὁμως

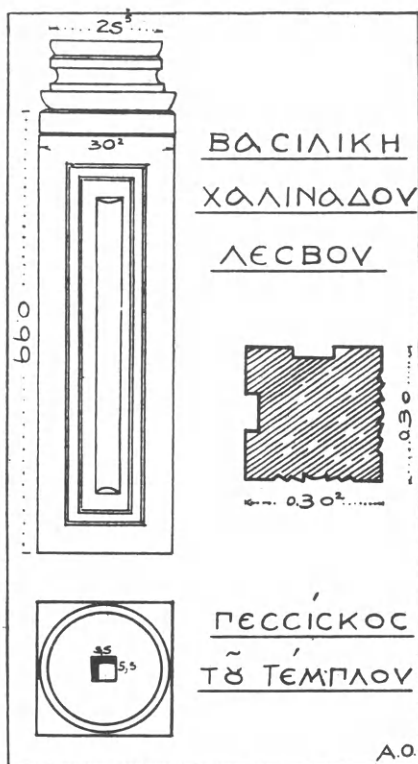

Εἰκ. 7. Λεπτομέρεια ἄκρων πεσσίσκων.

κτίσιν τοῦ μεταγενεστέρου ναΐσκου. Ἐχομεν λοιπὸν ἀκριβῶς τὰς θέσεις, ἐφ' ὧν ἴσταντο ὅλοι οἱ πεσσίσκοι τοῦ τέμπλου, οἵτινες καὶ εὐρέθησαν κατὰ τὰς ἀνασκαφάς ἀνεστηλώθησαν δὲ καὶ εἰς τὰς οἰκείας θέσεις, ὡς δεικνύουσιν αἱ εἰκόνες 8 καὶ 9. Οἱ πεσσίσκοι εἶναι τετράγωνοι  $0.30 \times 0.30$  ἔχουν δ' ὕψος 0.99, ἄνευ τῆς βάσεως τοῦ ἐπικαθημένου κιονίσκου, περὶ οὗ τοῦτο μόνον γνωρίζομεν, ὅτι ἦτο ἀρράβδωτος. Ποῖον ὁμως ἦτο τὸ ὕψος του καὶ ποία ἡ μορφή τοῦ κιονοκράνου του ἀγνοοῦμεν· διότι δὲν ἀνεύρομεν κατὰ τὰς ἀνασκαφάς οὐδὲν τοιοῦτον. Ἀγνοοῦμεν ἐπίσης καὶ τὴν μορφήν τοῦ ἐπιστυλίου, ὅπερ ἐξεύγνυε τοὺς κιονίσκους· τοῦτο δὲ μόνον γνωρίζομεν, ὅτι τὸ ὅλικόν ὕψος τοῦ τέμπλου ἦτο 2.01' συνάγομεν δ' αὐτὸ

τρεῖς ἐκ τῶν βάσεων τοῦ κιβωρίου, — ἀποτελούμεναι ἐκ τετραγώνου πλίνθου μετὰ συμφυοῦς τεμαχίου τοῦ κορμοῦ —, (εἰκ. 6) τεμάχιον κορμοῦ ἀρραβδώτου ἐκ λευκοῦ λίθου καὶ τέλος ἐν τῶν κιονοκράνων, κοσμούμενον κατὰ μὲν τὰς παρειάς διὰ σταυρῶν, κατὰ δὲ τὰς γωνίας, ὑπὸ τὸν κορινθιακὸν ἄβακα, διὰ ζωηρῶς ἀναγλύφων τριφύλλων (εἰκ. 6).

Μεταξὺ τοῦ δευτέρου καὶ τοῦ τρίτου ἀπ' ἀνατολῶν κίονος ἀπεκαλύφθη ἐν τῷ μέσῳ κλίτει στυλοβάτης πλάτους 0.44, κατὰ προέκτασιν δ' αὐτοῦ εὐρέθησαν μεταξὺ τῶν κίωνων κατὰ χώραν ἦτοι ὄρθιοι, τετράγωνοι πεσσίσκοι μετὰ συμφυῶν κατὰ τὴν ἄνω ἐπιφάνειαν αὐτῶν ἰωνικῶν βάσεων (εἰκ. 7). Εἶναι προφανές ὅτι οἱ εἰρημένοι πεσσίσκοι ἀνῆκον εἰς τὸ τέμπλον τοῦ ναοῦ, ὅπερ ἐξετείνετο ἐγκαρσίως τοῦ μέσου κλίτους, ὅπως καὶ εἰς τὴν παλαιοχριστιανικὴν βασιλικὴν τοῦ Torcello<sup>1</sup>. Ἐπὶ τοῦ στυλοβάτου διατηροῦνται αἱ στρογγύλαι ὀπαὶ γομφώσεως τῶν λοιπῶν πεσσίσκων, οἵτινες ἀπεμακρύνθησαν μετὰ τὴν

<sup>1</sup> Holtzinger, Die altchristliche Architektur, Stuttgart 1889 σ. 159 εἰκ. 107.

ἐκ τῆς ἐπὶ τοῦ δευτέρου ἀπ' ἀνατολῶν κίονος τῆς βορείου πλευρᾶς διατηρηθείσης ὁπῆς πακτώσεως τοῦ ἐπιστυλίου· διότι τὸ τέμπλον ἐκάμπτετο εἰς τὰ ἄκρα κατ' ὀρθὰς γωνίας καὶ προσέκρουε ἐπὶ τῶν δευτέρων ἀπ' ἀνατολῶν κίωνων, ὡς πιστοποιεῖ καὶ ἡ κατὰ δύο συνεχομένας παρειὰς τῶν ἄκρων πεσίσκων ὑπαρξίς ἐγκοπῆς διὰ θωράκια. (εἰκ. 7).

Τὸ τέμπλον ἀπετελεῖτο ἐξ ἑξ κιονίσκων τὰ μεταξὺ τῶν ὁποίων διαστή-



Εἰκ. 8. Πεσίσκοι τοῦ τέμπλου ἀνεστηλωμένοι. Ὅψις ἀπὸ Ν. Α.

ματα, πλὴν τοῦ μέσου, ἐφράσσοντο διὰ θωρακίων ἥτοι ἀναγλύπτων πλακῶν, ὧν εὐρέθησάν τινες κατὰ τὰς ἀνασκαφάς, εἶναι δὲ πᾶσαι κατεσκευασμέναι ἐκ σκληροῦ λίθου, ἀκαταλλήλου διὰ γλυπτὰ κοσμήματα. Ἐπὶ μιᾶς ἐξ αὐτῶν (εἰκ. 10) εἰκονίζεται ἀνάγλυπτος σταυρὸς ἐντὸς ἐλαφροῦς, ἐξέχοντος κυκλικοῦ δίσκου περιβαλλομένου ὑπὸ ὀρθογωνίου πλαισίου, ἐπὶ ἄλλης δὲ ρόμβος ἐγγεγραμμένος ἐντὸς τετραγώνου καὶ περιβάλλον ἰσοσκελῆ σταυρόν. Τὰ θωράκια ἐστέφοντο διὰ γείσου ἔχοντος τὴν μορφήν, ἣν παριστᾷ ἡ εἰκὼν 12.

Ὁ ἄμβων. Ἄλλα γλυπτὰ τεμάχια εὐρεθέντα κατὰ τὴν ἀνασκαφὴν τοῦ μεσαίου κλίτους ἀνήκουσιν εἰς τὸν ἄμβωνα. Τούτου δὲν εὐρέθησαν τὰ θεμέλια, παραμερισθέντα προφανῶς λόγῳ τῆς κατασκευῆς τοῦ μεταγενεστέρου ναυδρίου· ἐκ τοῦ σχήματος ὁμῶς τῶν εὐρεθέντων τεμαχίων σινάγεται, ὅτι ὁ ἄμβων θὰ εἶχε τὴν συνήθη εἰς παλαιοχριστιανικὰ μνημεῖα μορφήν· θ' ἀπετελεῖτο δηλαδὴ ἐξ ἐνὸς κεντρικοῦ κυκλοτεροῦς σώματος, ὑψωμένου κατὰ ἓν περίπου μέτρον ὑπὲρ τὸ ἔδα-

φος, καὶ ἐκ δύο διαμετρικῶς ἐκατέρωθεν αὐτοῦ τοποθετημένων κλιμάκων<sup>1</sup>. Ἀμφοτέρων τῶν μερῶν τούτων εὐρέθησαν τεμάχια καὶ δὴ ἐκ μὲν τοῦ κεντρικοῦ ἔχομεν ἀφ' ἑνὸς μὲν τμήμα τοῦ δαπέδου μετὰ κοίλης σφαιρικῆς ἐπιφανείας κάτωθεν, (εἰκ. 12), οἷα ἀπαντᾷ καὶ εἰς ἄλλους παλαιοχριστιανικοὺς ἄμβωνας<sup>2</sup>, ἀφ' ἑτέρου δὲ θωράκιον καμπύλον, ὕψους 0.65, ἐφ' οὗ εἰκονίζεται ὑψηλὸς σταιρὸς ἐντὸς ὀρθογωνίου πλαισίου (εἰκ. 3). Ἐκ δὲ τῶν κλιμάκων εὐρέθησαν

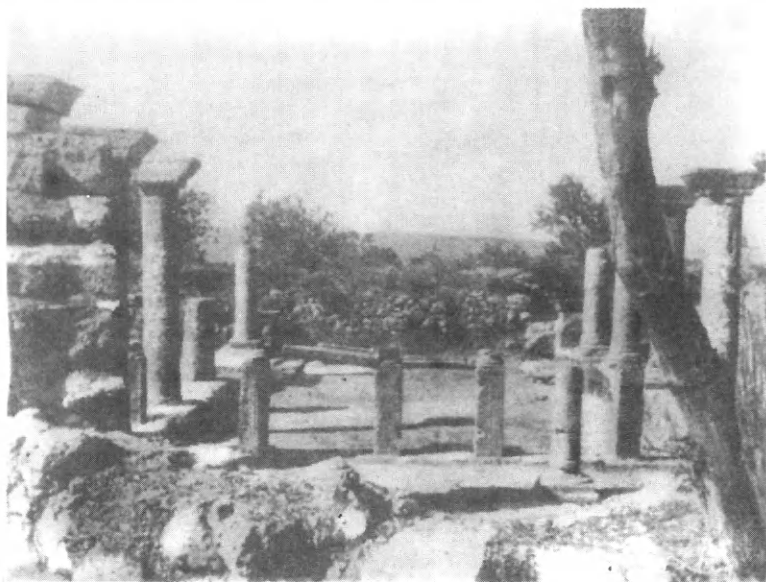

Εἰκ. 9. Οἱ ἀναστηλωθέντες πεσσίσκοι τοῦ τέμπλου.  
Ἐμπρὸς δύο τῶν κιόνων τοῦ κιβωρίου

τεμάχια τῶν τραπεζιοσκήμων θωρακίων, ἅτινα ἀπῆρτιζον τὰς παρειὰς αὐτῶν. Φέρουσι δὲ ταῦτ᾽α (εἰκ. 11) πολλαπλᾶ ὁμόλογα πλαίσια περιβάλλοντα κύκλον, ἐντὸς τοῦ ὁποίου εἰκονίζεται ἐξάφυλλος ρόδαξ. Τὰ μεταξὺ τοῦ κύκλου καὶ τῶν πλαισίων δημιουργούμενα κενὰ ἐπληρώθησαν διὰ τριφύλλων καὶ τριγωνικῶν θεμάτων. Ἐκ τῆς ἀκτίνος καμπυλότητος τοῦ τεμαχίου τῆς βάσεως τοῦ μέσου τμήματος προκύπτει ὅτι τοῦτο εἶχε διάμετρον 1.52 μ.

<sup>1</sup> Ἀμβωνες: ἄγ. Τίτου Γορτύνης Ὁρλάνδος, Ἑπετ. Ἑταιρ. Βυζ. σπουδῶν Γ' (1926) σ. 313, Νοτίου Macridy-bey, Österr. Jahr. 1912 σ. 38, Δήλου Orlandos, Bull. Corr. Hellénique LX (1936) σ. 14, Μύρων Λυκίας H. Rott, Kleinasiatische Denkmäler, Leipzig 1908 εἰκ. 123.

<sup>2</sup> Ἀμβωνες: ἄγ. Ἀπολλιναρίου τοῦ νέου ἐν Ραβέννῃ. ἄγ. Τίτου Γορτύνης Ὁρλάνδος, Ἑπετ. Ἑτ. Βυζ. Σπουδῶν Γ' (1926) σ. 312 εἰκ. 8.

Ὡς τελευταῖα εὐρήματα τῆς ἀνασκαφῆς ἀναφέρονται 1) τεμάχιον κιονίσκου διλόβου παραθύρου μετὰ συμφυοῦς κιονοκράνου (εἰκ. 6) καὶ 2) τὸ τεμαχισμένον εἰς δύο ὑπερθύρον τῆς βασιλείου πύλης, δι' ἧς τὸ μέσον κλίτος τοῦ ναοῦ συνεκινῶναι πρὸς τὸν νάρθηκα. Εἰς τὰ ἄκρα τῆς κάτω ἐπιφανείας τοῦ ὑπερθύρου τούτου, ἔχοντος ὀλικὸν μήκος 2.21, σώζονται εἰσέτι αἱ διὰ τὰς στροφίγγαστῶν θυροφύλλων ἀνοιχθεῖσαι βαθεῖαι κυλινδρिकाὶ ὀπαί, ἐπὶ δὲ τῆς πρὸς τὸν νάρθηκα ἐμπροσθίας αὐτοῦ ὄψεως εἶναι ἐν τῷ μέσῳ γεγλυμμένος ἀνάγλυπτος σταυρός. Τὸ δάπεδον τοῦ ναοῦ ἦτο ἐστρωμένον διὰ μεγάλων πλακῶν, ὧν αἱ τοῦ νοτίου κλίτους διετηρήθησαν πᾶσαι (εἰκ. 14).



Εἰκ. 10. Θωράκιον τοῦ τέμπλου.

**Νάρθηξ.** Ὁ εἰς τὸν κυρίως ναὸν προσκεκολλημένος νάρθηξ ἔχει πλάτος 5.96 ἔξέχει δὲ τοῦ κυρίως ναοῦ μόνον πρὸς νότον. Ἐπὶ τῆς κατὰ προέκτασιν τῆς βορείου παρεῖας τοῦ ναοῦ

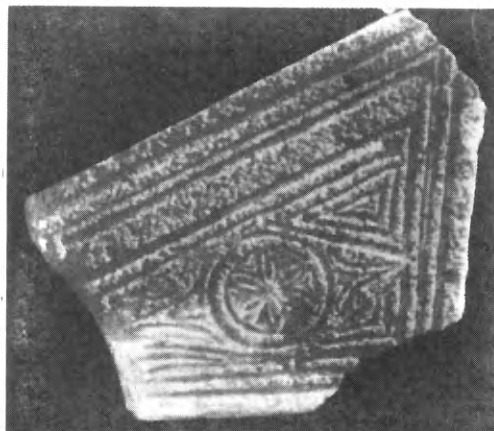

Εἰκ. 11. Τμῆμα θωρακίου τοῦ ἁμβωνος.

πλευρᾶς του φέρει δύο ἀνοίγματα, ἐν δὲ ἄλλο ἐπὶ τῆς ἐξεχούσης νοτίας (εἰκ. 2). Ἡ δυτικὴ του πλευρὰ δὲν κατέστη δυνατόν ν' ἀποκαλυφθῇ ὁλόκληρος· διότι ἐπὶ τμήματος τοῦ νάρθηκος εἶναι κατεσκευασμένος διὰ ξηρολιθίας νεώτερος στίβλος.

**Χρονολογία κατασκευῆς.** Ἡ βασιλικὴ φαίνεται ὅτι ἀπετέλεσε τὸ καθολικὸν μικρᾶς μονῆς, ἧς διασώζονται, ἰδίᾳ κατὰ τὴν νοτίαν πλευράν, λείψανα τῶν τοίχων τῶν κελλίων. Πότε ιδρύθη ἡ μονὴ αὕτη δὲν γνωρίζομεν, ἂν ὅμως κρίνωμεν ἐκ τεχνικῶν τεκμηρίων

— ὡς π.χ. τῆς μορφῆς καὶ διακοσμήσεως τῶν κιονοκράνων της<sup>1</sup> — δυνάμεθα μετὰ πιθανότητος νὰ θέσωμεν τὴν κτίσιν αὐτῆς εἰς τὸ 2<sup>ον</sup> ἡμῖσι τοῦ 6<sup>ου</sup> μ. Χ.

<sup>1</sup> Ταῦτα, ὡς ἤδη εἵπομεν (σ. 120) ὁμοιάζουσι πρὸς τὰ τῶν ὑπερφῶν τοῦ Θεολόγου τῆς Ἐφέσου καὶ τὰ τῆς Ἀγ. Εἰρήνης Κωνσταντινουπόλεως, ἅτινα εἶναι ἀμφοτέρω καί-σματα τοῦ Ἰουστινιανοῦ.

αἰῶνος<sup>1</sup>. Πρὸς τοιαύτην δὲ χρονολόγησιν συμφωνεῖ καὶ χαλκοῦν νόμισμα Μαυρικίου Τιβερίου (587 - 8) εὐρεθὲν πρὸ τινων ἐτῶν ἐν τῇ ναῷ ὑπὸ γείτονος χωρικοῦ (Wroth, Imperial byz. coins London 1908 τ. I. σ. 135 ἀρ. 78).

*Παράδοσις.* Ἀναγράφομεν ἐν τέλει καὶ τὴν περί τινος κίονος τοῦ παλαιοῦ

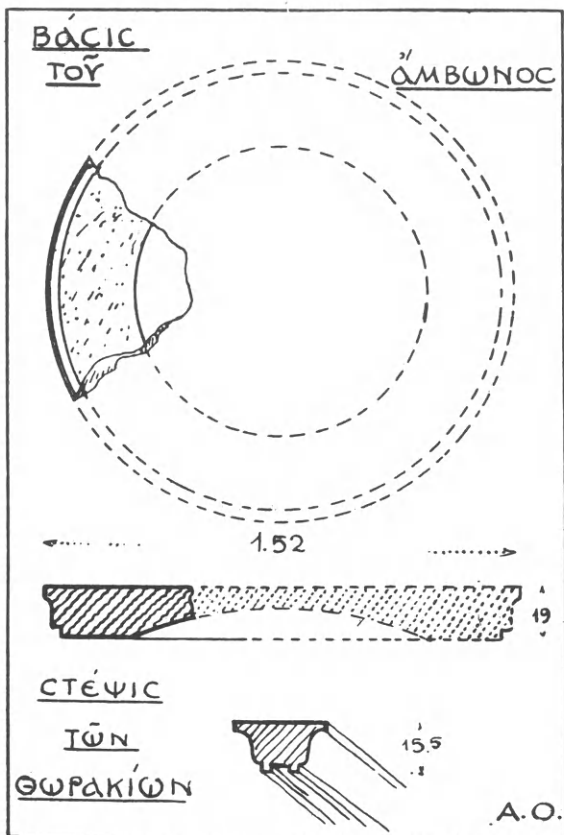

Εἰκ. 11. Τεμάχιον τῆς βάσεως τοῦ ἁμβωνος καὶ τομὴ τῆς στέψεως τῶν θωρακίου τοῦ τέμπλου.

Σήμερα ἡ μισὴ κολόννα εἶναι ὁτὸ μῦλο, καὶ ἡ ἄλλη μισὴ ὁτὸ κτῆμα τοῦ Ἀρμάδα, κοντὰ ὁτὸν ἅγιο Γιώργι».

<sup>1</sup> Ἠβλ. καὶ Rud. Kautzsch, Kapitellstudien, Berlin und Leipzig 1936 σ. 178.

<sup>2</sup> Τὰ Μέσα εὐρίσκονται εἰς μιᾶς περίπου ὥρας ἀπόστασιν πρὸς τὴν ἀνατολικὰ τοῦ Χαλινάδου. Ἦσαν ἄλλοτε τουρκικὸν τσιφλίκι εἶναι δὲ γνωστὰ εἰς τὸν ἐπιστημονικὸν κόσμον λόγῳ τοῦ ἐν αὐτοῖς ἀρχαίου ἰωνικοῦ ναοῦ, ὃν ἐδημοσίευσεν ὁ Koldewey (Die antiken Baureste der Insel Lesbos. Berlin 1890 σ. 47 - 59). Ὁ εἰρημένος ναὸς μετεσχευάσθη κατὰ τοὺς Χριστιανικοὺς χρόνους εἰς βασιλικὴν καὶ εἰς μικρότερον ναὸν κατὰ τοὺς βυζαντινοὺς χρόνους.

<sup>3</sup> Ἀναβατήρα.

<sup>4</sup> Χονδρὸν τεργωνικὸν ξύλον, χρησιμοποιούμενον εἰς τὴν μεταφορὰν βαρῶν.

ναοῦ τοῦ Χαλινάδου κυκλοφοροῦσαν ἐν Λέσβῳ παρὰδοσιν, ὅπως ἠκούσαμεν αὐτὴν παρὰ κατοίκου τῆς Ἁγίας Παρασκευῆς.

«Ἐδῶ καὶ κάμποσα χρόνια, ἓνας Τοῦρκος ἀπὸ τὰ Μέσα<sup>2</sup>, ὁ Ραχοῦτ μπέης, ἔστειλε ὁτὸν ἅγιο Γιώργι ἓνα ζευγάρι ταυριὰ γιὰ νὰ πάρῃ μιὰ κολόννα νὰ τὴν κἀνῃ μπενιὲκ τασί<sup>3</sup>. Ἐξεψε λοιπὸν τὰ βώδια του σὲ μιὰ κοζάκα<sup>4</sup>, ἔβαλε ἀπάνω τὴν κολόννα καὶ τρανοῦσε γιὰ τὸ τσιφλίκι. Τὰ ταυριὰ ὅμως ἔσκασαν ὁτὸ δρόμο καὶ τὰ δυό· ὁ Ραχοῦτ μπέης τότες φοβήθηκε τὸ θάμα καὶ ἄφησε τὴν πέτρα ἐκεῖ πού ἔσκασαν τὰ βώδια. Τοῦ Σαπουναδέλλη ὁ γνιός, ὁ νερομυλωνᾶς, πῆγε τότες καὶ τὴν ἔκοψε σὲ δυό, γιὰ νὰ τὴν κἀνῃ μυλόπετρα. Δὲν ἐπρόφταξε ὅμως νὰ τὴν βάλλῃ σὲ μῦλο γιὰτὶ ἔγινε κατακλυσμὸς καὶ πνίγηκε.



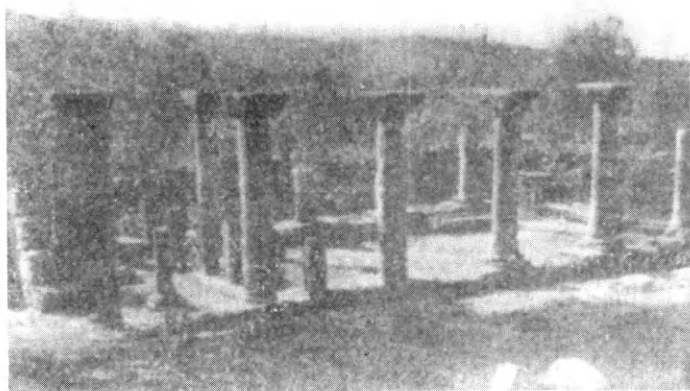

Είκ. 13 Ἀποψις τῆς βασιλικῆς τοῦ Χαλινάδου  
μετὰ τὴν ἀναστήλωσιν τῶν κιόνων.

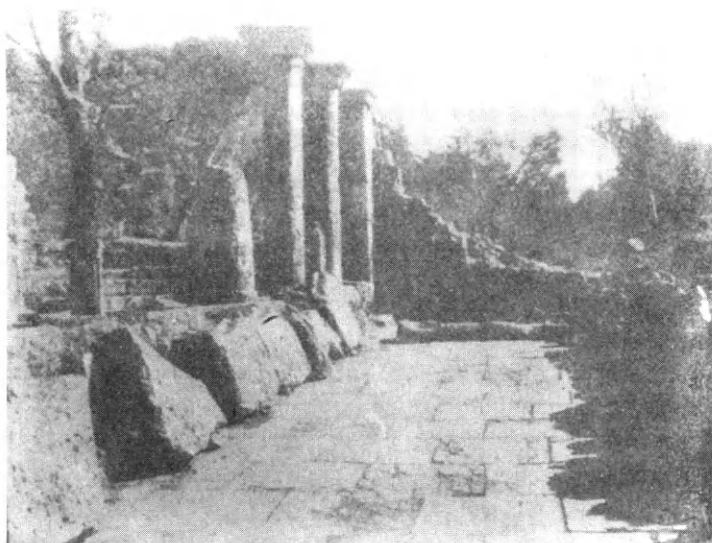

Είκ. 14 Ἀποψις τοῦ νοτίου κλίτους τῆς βασιλικῆς Χαλινάδου  
μετὰ τὴν ἀναστήλωσιν τῶν κιόνων.

## ΧΡΙΣΤΙΑΝΙΚΑ ΓΛΥΠΤΑ ΤΟΥ ΜΟΥΣΕΙΟΥ ΣΜΥΡΝΗΣ

Τὰ κατωτέρω δημοσιευόμενα γλυπτὰ ἀπόκεινται σήμερον ἐν τῇ ἀρχαιο-  
λογικῇ συλλογῇ Σμύρνης συνελέγησαν δὲ κατὰ τὴν διάρκειαν τῆς Ἑλληνικῆς  
κατοχῆς τῆς εἰρημένης πόλεως ὑπὸ τοῦ Α' Σώματος Στρατοῦ, τῇ ἀμέσῳ ἐπο-  
πτεία τοῦ τότε ἐφόρου τῶν ἀρχαιοτήτων Μ. Ἀσίας κ. Κ. Κουρουνιώτη<sup>1</sup> καὶ  
τοῦ μακαρίτου ἐπιμελητοῦ ἀρχαιοτήτων Ν. Λάσκαρη. Προέρχονται ἐκ δια-  
φόρων μερῶν, δὲν εἶναι ὅμως ὅλων γνωστὴ ἡ ἀκριβὴς προέλευσις, διότι, λόγῳ  
τῆς ἐπελθούσης καταστροφῆς, δὲν διεσώθη ὁ σχετικὸς κατάλογος. Καὶ αἱ  
δημοσιευόμεναι δ' ἐνταῦθα φωτογραφίαι ὀφείλονται εἰς τὸν ἀργότερον ἐπι-  
μεληθέντα τῆς ταξινομήσεως τοῦ Μουσείου Δ<sup>ος</sup> Harland, ὃν θερμῶς καὶ  
ἐνταῦθα εὐχαριστῶ διὰ τὴν προσφορὰν, ὡς ἐπίσης εὐχαριστῶ καὶ τὸν κ. Κου-  
ρουνιώτην, προθύμως παρασχόντα μοι τὴν ἄδειαν δημοσιεύσεως τῶν ὑπ' αὐτοῦ  
συναχθέντων γλυπτῶν.

Τὰ γλυπτὰ εἶναι πάντα μαρμάρινα καὶ διαφόρων ἐποχῶν, δύνανται δὲ νὰ  
καταταχθῶσιν εἰς τὰς ἐξῆς τέσσαρας κατηγορίας: 1<sup>ον</sup> κιονόκρανα 2<sup>ον</sup> πλαίσια  
θυρῶν 3<sup>ον</sup> θωράκια καὶ 4<sup>ον</sup> ἐπιστύλια τέμπλων.

### Α'. ΚΙΟΝΟΚΡΑΝΑ

1. (Εἶκ. 1) Κιονόκρανον ἰωνικὸν μετὰ συμφοῦς ὀγκώδους ἐπιθήματος.  
Ἔχει ἀναγλύφους μόνον τὰς κυρίας ὄψεις, τὰς δὲ πλαγίας, ἥτοι τὰ προσκε-  
φάλαια καὶ τὰς στενὰς πλευρὰς τοῦ ἐπιθήματος, ἀδρῶς εἰργασμένας.

Αἱ ἔλικες τοῦ κιονοκράνου εἶναι ἐπίπεδοι καὶ πεπλατυσμένοι, ὃ δὲ μεταξὺ  
αὐτῶν προέχων ἐχῖνος κοσμεῖται ὅχι, ὡς συνήθως, δι' ὠοῦ, ἀλλὰ διὰ κλιματίδος  
ἐκ τριφύλλων. Ὅμοια διακόσμησις ἀπαντᾷ καὶ εἰς τὰ κιονόκρανα τῆς νεωστὶ  
ἀποκαλυφθείσης βασιλικῆς τοῦ Χαλινάδου ἐν Λέσβῳ<sup>2</sup>. Ἐπὶ τῆς προσθίας ἐπι-

<sup>1</sup> Πλὴν τῶν χριστιανικῶν συνέλεξεν ὁ κ. Κουρουνιώτης καὶ ἀρχαῖα γλυπτὰ ἐκ  
Φρυγίας, περὶ ὧν ἔγραψεν εἰς τὸ Ἡμερολόγιον τῆς Μ. Ἑλλάδος τοῦ ἔτους 1925 σ. 391-420.  
Πολλὰ γλυπτὰ ἀρχαῖα μετεκομίσθησαν μετὰ τῶν χριστιανικῶν εἰς Σμύρνην διὰ τοῦ  
Α' Σώματος Στρατοῦ, ὡς δηλοῖ καὶ τὸ ἐπὶ πολλῶν ἐξ αὐτῶν ἀναγραφόμενον διὰ μέλανος  
χρώματος σῆμα Α. Σ. Σ. (δρα εἶκ. 12, 13, 14, 15, 25).

<sup>2</sup> Ἀρχεῖον τῶν βυζαντ. μνημ. τῆς Ἑλλάδος τ. Γ' σ. 118 εἶκ. 3.

φανείας τοῦ ἐπιθήματος εἰκονίζεται τὸ λίαν ἀγαπητὸν κατὰ τὴν παλαιοχριστιανικὴν ἐποχὴν θέμα τῶν ἀπὸ περιωρανηρίου πινόντων πτηνῶν, διατεταγμένων ἑκατέρωθεν κανθάρου<sup>1</sup>, πρὸς ὃν ἐνταῦθα σπεύδουσι καὶ δύο ἄλλα πτηνὰ ὅπισθεν τῶν πρώτων ἱστάμενα. Τέλος ἐν τῷ πεδίῳ εἰκονίζονται καὶ ἱκανὰ τετράφυλλα πληροῦντα τὰ κενὰ τῆς παραστάσεως.

Τὰ ἰωνικὰ μετ' ἐπιθήματος κιονόκρανα ἦσαν ἐν χρήσει μέχρι καὶ τοῦ 9<sup>ου</sup> ἀκόμη μ. Χ. αἰῶνος. Τοῦ ἐνταῦθα εἰκονιζομένου ἡ ἀμελής πως καὶ χονδρὴ



Εἰκ. 1. Ἰωνικὸν μετ' ἐπιθήματος κιονόκρανον.

ἀλλ' ἀρκούντως ἀνάγλυφος ἐργασία, τάσσει αὐτὸ εἰς τὰ τέλη τοῦ 6<sup>ου</sup> ἢ τὰς ἀρχὰς τοῦ 7<sup>ου</sup> μ. Χ. αἰῶνος. Ὑψηλὸν καὶ βαρὺ ἐπίθημα ἐπὶ μικρῶν ἐλίκων ἀπαντᾷ ἤδη εἰς τὰ ὑπερῶα τῆς Ἀγ. Σοφίας, παγώνια δ' ἑκατέρωθεν περιωρανηρίου ἐπὶ ἐπιθήματος τοῦ ἀγ. Βιταλίου τῆς Ραβέννας<sup>2</sup>.

2 καὶ 3. (Εἰκ. 2). Κιονόκρανα ἀποτελούμενα ἐξ ἐνὸς λεβητοειδοῦς σώματος (ἐχίνου) καὶ ἐνὸς παχέος ἄβακος συνισταμένου ἐξ ἐλαφρῶς κοίλου κυματίου καὶ στενῆς κάτωθεν αὐτοῦ ταινίας.

Τοῦ ἄνω κιονοκράνου ὁ λέβης κοσμεῖται διὰ δισχιδῶν ταινιῶν, αἵτινες περιβάλλουσι τὸν λέβητα σχηματίζουσαι ἀντινώτως βαινούσας ἑλίκας, ὧν τὰ κενὰ πληροῦνται ἐναλλάξ διὰ ροδάκων καὶ τριφύλλων. Καὶ οἱ μὲν ρόδακες ἔχουσι τὴν καὶ ἄλλοθεν γνωστὴν κυματοειδῆ διάπλασιν, τὰ δὲ τριφύλλα ἔχουσι τὰ ἄκρα των φύλλα ζωηρῶς καμπυλωμένα.

Τοῦ κάτω κιονοκράνου ὁ λέβης φέρει ἐπιμελῆ πλεκτὴν διακόσμησιν ἐκ τρισηιδῶς ταινίας χιαστὶ κατ' ἀτέρμον σχῆμα διατεταγμένης.

<sup>1</sup> Ὁ σχηματισμὸς τῆς κοιλίας τοῦ κανθάρου εἶναι ἀκριβῶς ὁμοιος πρὸς τὸν τοῦ μωσαϊκοῦ τῆς Θεοδώρας ἐν Ἀγ. Βιταλίῳ τῆς Ραβέννας.

<sup>2</sup> A. Colasanti, L'arte bizantina in Italia, Milano, πίν. 48, δεξιὰ κάτω

Κατὰ τὸν Strzygowski ἡ λεβητοειδὴς ἢ κανιστροειδὴς μορφή, κιονοκράνου ἔχει τὴν προέλευσίν της ἐξ Ἰράν ἢ Μεσοποταμίας<sup>1</sup>, ἔνθα εὐρέθησαν πράγματι τοιούτου τύπου κιονόκρανα (Ἀμίδα<sup>2</sup>, Μιαφαρκίν<sup>3</sup> κλπ.). Ἐπειδὴ δὲ μάλιστα τὸ κιονόκρανον τῆς Ἀμίδης φέρει πλεκτὴν διακόσμησιν μὲ κομβία μεταξὺ τῶν πλοχμῶν, κομβία δ' ὡσαύτως μεταξὺ τετραγώνου πλέγματος φέρει ὡς διακόσμησιν καὶ ὁ ξύλινος δράκων τοῦ πλοίου τοῦ Oseberg (Νορβηγίας),



Εἰκ. 2. Κιονόκρανα κανιστροειδῆ.

συνεπέραναν ὁ Strzygowski<sup>4</sup>, ὅτι ἡ πλεκτὴ μετὰ κομβίων διακόσμησις προέρχεται καὶ ἐκ Βορρᾶ. Νομίζω, ὅτι δὲν εἶναι ἀνάγκη νὰ καταφύγωμεν εἰς ἓν μεταγενέστερον (8<sup>ον</sup> αἰ.) μνημεῖον, οἷον εἶναι τὸ πλοῖον τοῦ Oseberg, διὰ νὰ συναγάγωμεν τὴν καταγωγὴν τοῦ μετὰ κομβίων χιαστοῦ πλέγματος, ἀφ' οὗ τὸ σύστημα τοῦτο τῆς διακοσμήσεως ὑπῆρχεν ἐπὶ ἀναλόγου μορφῆς στοιχείων

<sup>1</sup> Mélanges Charles Diehl, Paris 1930 τ. II σ. 203 Παλαιότερον ἐδέχετο αὐτὴν ἐξ Ἀσσυρίας. Ὁ Ginhart, (Das altchristliche Kapitell, Wien 1923 σ. 117) ἀναγράφει ὡς τόπον προελεύσεως τὴν ἀρμενο-μεσοποταμιακο-συριακὴν περιοχὴν. Γενικῶς δεκτὴ ἐγένετο ἡ ἐξ Ἀνατολῆς καταγωγὴ τοῦ λεβητοειδοῦς κιονοκράνου πβρ. O. Wulff, Altchristliche und byzantinische Kunst I σ. 277.

<sup>2</sup> Mélanges Diehl, Paris 1930 σ. 200 εἰκ. 4.

<sup>3</sup> J. Strzygowski, Die Baukunst der Armenier und Europa, Wien 1923 εἰκ. 790.

<sup>4</sup> Mélanges Diehl σ. 203.

(σπείρας, ἐχίνου) ἤδη ἀπὸ τῆς κλασσικῆς ἐποχῆς<sup>1</sup> καὶ μάλιστα μὲ χιαστὴν πλοκὴν καὶ οὐχὶ ὀρθογώνιον, ὡς ἡ τοῦ πλοίου τοῦ Oseberg. Εἶναι ἄλλως τε πολλὸν φυσικὸν νὰ δεχθῶμεν ὅτι μὲ τὴν μορφὴν τοῦ κανίστρου παρελήφθη ὡς διακόσμησις τοῦ αὐτοῦ οὗτος ὁ διακοσμητικὸς τρόπος τῆς πλοκῆς του.

Μεγάλην συγγένειαν παρουσιάζουσι τὰ ἐξεταζόμενα κιονόκρανα πρὸς τρία λεβητοειδῆ κοπτικά τοῦ ἐν Βερολίῳ Μουσείου Kaiser Friedrich<sup>2</sup>, τὰ ὁποῖα φέρουσι μὲν τὸν κορινθιακὸν ἄβακα ἀλλὰ τοῦτον παχὺν καὶ δὴ ἀπ' εὐθείας ἐπὶ τοῦ λέβητος βαίνοντα ἥτοι ἄνευ τῆς παρεμβολῆς τῶν γωνιαίων ἐλίκων. Ἐν τῶν κιονοκράνων τούτων φέρει ἐπὶ τοῦ λέβητος τὴν πλεκτὴν διακόσμησιν, τὰ δὲ λοιπὰ δύο κοσμοῦνται διὰ συμπλεκόμενων ἀκανθωτῶν κλάδων. Κοινὸν δὲ χαρακτηριστικὸν πρὸς τὰ τῆς Σμύρνης ἔχουσι τὰ κοπτικά κιονόκρανα καὶ τὴν ἀπουσίαν τῆς κατὰ τὴν βάσιν μικρᾶς σπείρας, ἣν παρουσιάζουσι τὰ μεσοποταμιακά.



Εἰκ. 3. Τεκτονικὸν κιονόκρανον.

Τὰ κιονόκρανα τῆς Σμύρνης δύνανται νὰ χρονολογηθῶσιν ἀπὸ τοῦ δευτέρου ἡμίσεος τοῦ 6<sup>ου</sup> ἢ τὸ πολὺ ἀπὸ τῶν ἀρχῶν τοῦ 7<sup>ου</sup> μ. Χ. αἰῶνος<sup>3</sup>.

4. (Εἰκ. 3). Κιονόκρανον προερχόμενον ἐκ Φωκαίας· ἀνήκει εἰς τὰ λεγόμενα τεκτονικά (Kämpferkapitelle). Ἔχει δηλαδὴ τὸ καθαρῶς γεωμετρικὸν σχῆμα μιᾶς ἀντεστραμμένης κολούρου πυραμίδος εἰς τὸ κάτω μέρος τῆς ὁποίας ὑπάρχει σπείρα φυλλοφόρος τελοῦσα τὴν μετάβασιν ἀπὸ τῆς τετραγώνου βάσεως τοῦ κιονοκράνου πρὸς τὸν κυλινδρικὸν κορμὸν τοῦ

<sup>1</sup> Ἐρέχθειον F. Noack, Die Baukunst des Altertums, Berlin πίν. 42, c.

<sup>2</sup> O. Wulff, Altchristliche und mittelalterliche Bildwerke des Kaiser-Friedrich Museums, Berlin 1911 ἀριθ. 194-196 καὶ 205. J. Strzygowski, Kleinasien, ein Neuland der Kunstgeschichte, Leipzig 1903 εἰκ. 85-87. Von Alten, Geschichte des altchristlichen Kapitells, München - Leipzig (1913) πίν. IV εἰκ. 4.

<sup>3</sup> Τὴν χρονολογίαν ταύτην ἀναγράφει καὶ ὁ R. Kautzsch, Kapitellstudien, Berlin und Leipzig 1936, 231, ὅστις καὶ εἰκονίζει τὰ κιονόκρανα τῆς Σμύρνης ἐν πίν. 47 εἰκ. 818.

κίονος. Ἐν τῷ κιονόκρανῳ στερεῖται οὗτος θὰ ἦτο πιθανῶς ἐκ χωριστοῦ τεμαχίου κατεσκευασμένος.

Ἐκάστη τῶν παρεῖων τῆς πυραμίδος φέρει ὡς διακόσμησιν μέγαν κύκλον συμπλεκόμενον διὰ κόμβων πρὸς τὸ περιγεγραμμένον εἰς αὐτὸν τραπέζιον. Ἐντὸς δὲ τῶν κύκλων εἰκονίζεται ἐναλλὰξ ὀκτάφυλλος ρόδαξ καὶ πυροστρόβιλος, ἀμφοτέρω οὐκ ἐν ἐπιπέδῳ ἀλλ' ἐπὶ κυματοειδοῦς ἐπιφανείας. Τὴν μορφήν τῶν κιονοκρανῶν τούτων ὁ Strzygowski ἐθεώρει ἄλλοτε προεληθοῦσαν ἐκ Περσίας<sup>1</sup>, ἐσχάτως ὅμως δέχεται αὐτὴν μᾶλλον Μεσοποταμιακὴν<sup>2</sup>.



Εἰκ. 4. Κιονόκρανον μετὰ μαστοειδῶν ἀποφύσεων.

Εὐρίσκεται δὲ πράγματι εἰς τὴν Ἀνατολήν καὶ εἰς τὴν μεγάλως ἐξ αὐτῆς ἐπηρεαζομένην Ραβένναν, τὸ Parenzo καὶ ἀλλαχοῦ. Ὁ τύπος του διατηρήθη καὶ κατὰ τοὺς βυζαντινοὺς χρόνους, ὡς ἀποδεικνύουσι τὰ κιονόκρανα τῆς Παναγίας τῶν Χαλκέων ἐν Θεσσαλονίκῃ<sup>3</sup>, τοῦ Μαναστίρ - τζαμίου τῆς Κωνσταντινουπόλεως<sup>4</sup>, τῆς Βήρας<sup>5</sup> κλπ. Ἐπειδὴ ὅμως τὰ ἐπὶ τοῦ κιονοκρανοῦ τῆς Σμύρνης διακοσμητικὰ θέματα εἶναι μᾶλλον παλαιοχριστιανικὰ εἶναι πιθανὸν ὅτι τὸ ὑπ' ὄψει κιονόκρανον θὰ ἀνήκει εἰς τὸν 7<sup>ον</sup> ἢ τὸν 8<sup>ον</sup> μ. Χ. αἰῶνα.

5. (Εἰκ. 4). Κιονόκρανον προερχόμενον ἐκ Μαγνησίας τῆς παρὰ τὸν Ἑρμόν<sup>6</sup>. Εἶναι ὁμοίου τύπου πρὸς τὸ προηγούμενον, διαφέρει ὅμως ἐκείνου κατὰ τὴν διακόσμησιν, ἥτις ἐνταῦθα συνίσταται εἰς τὴν ἐφ' ἑκάστης

<sup>1</sup> J. Strzygowski, Kleinasien σ. 119, Mschatta σ. 256.

<sup>2</sup> Strzygowski, Altai - Iran und Völkerwanderung, Leipzig 1917, 197.

<sup>3</sup> Diehl - Le Tourneau - Saladin, Les monuments Chrétiens de Salonique, Paris 1916 πίν. LIII.

<sup>4</sup> Ebersolt, Mission à Constantinople, Nouv. Archives des missions scientifiques Nouv. série, Fasc. 3 Paris 1911 πίν. X εἰκ. 13.

<sup>5</sup> Ὁρλάνδος, Τὰ βυζαντινὰ μνημεῖα τῆς Βήρας, Θρακικά, τ. Δ' (1933) σ. 21 εἰκ. 11.

<sup>6</sup> Strzygowski, Mélanges Diehl, Paris 1930 σ. 202 καὶ πίν. XVI εἰκ. 1.



πλειρᾶς ὑπαρξιν ἀνὰ πέντε μαστοειδῶν ἀποφύσεων (cabochons) καὶ τὴν πλήρῳσιν τοῦ μεταξὺ αὐτῶν κενοῦ διὰ πλεγμάτων ἐκ ροδάκων καὶ φυλλωμάτων. Αἱ ζωηρῶς ἐξέχουσαι ἀποφύσεις κοσμοῦνται εἴτε διὰ ροδάκων διαφόρων μορφῶν εἴτε διὰ πλεγμάτων. Καὶ αὐταὶ δ' αἱ ἀκμαὶ τῆς πυραμίδος φέρουσι τὴν ἐκ φύλλων δάφνης διακόσμησιν, ἣν φέρει καὶ ἡ κάτω στρογγύλη σπειρα.

Ὅμοια περίπου κατὰ τε τὴν μορφήν καὶ τὴν διακόσμησιν κιονόκρανα εὐρίσκονται εἰς τὴν βασιλικὴν τοῦ Ἀγ. Νικολάου ἐν Bari τῆς Κάτω Ἰταλίας<sup>1</sup> ὥς καὶ εἰς τὴν ἐκκλησίαν τοῦ φρουρίου Καρυταίνης<sup>2</sup>, ἅτινα ὁ δημοσιεύσας

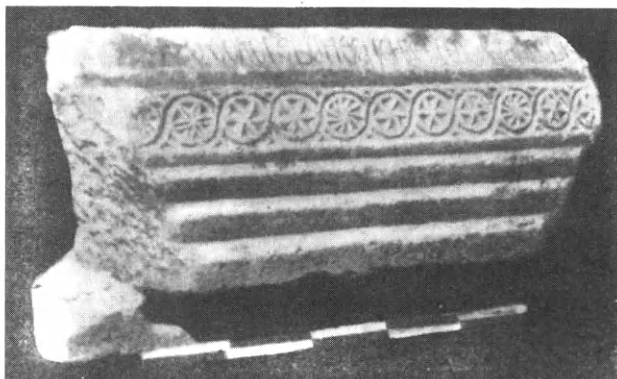

Εἰκ. 5. Ὑπερθύρον.

τοποθετεῖ, περιέργως, εἰς τὰ τέλη τοῦ 18<sup>ου</sup> αἰῶνος, ἐν ᾧ καὶ τὰ θέματα καὶ ἡ τεχνοτροπία των τάσσουσιν αὐτὰ εἰς τὸ μεταξὺ 11<sup>ου</sup> καὶ 12<sup>ου</sup> αἰῶνος χρονικὸν διάστημα, εἰς ὃ ἀνήκει καὶ τὸ κιονόκρανον τῆς Σμύρνης.

## Β'. ΠΛΑΙΣΙΑ ΘΥΡΩΝ

6. (Εἰκ. 5). Εἰς τὴν κατηγορίαν ταύτην ὑπάγεται ἓν καὶ μόνον τεμάχιον, ὃπερ προέρχεται ἐξ ὑπερθύρου πλαισίου θύρας, ὡς ἀποδεικνύει ἡ κατὰ 45° μοίρας τμήσις ἀμφοτέρων τῶν ἄκρων του. Ἡ θύρα αὕτη θὰ ἦτο μικρὰ τὸ ἀνοιγμὰ της ἦτο τόσον, ὅσον εἶναι τὸ φαινόμενον μῆκος τῆς κατωτάτης κατατομῆς. Τὸ πλαίσιον ἦτο σύνθετον ἀπαρτιζόμενον ἐκ μιᾶς ἐξωτερικῆς ταινίας καὶ μιᾶς μετ' αὐτὴν λοξοτμήτου, μεθ' ἣν ἀκολουθοῦσι τρεῖς ὑποτομαί.

Ἐπὶ τῆς ἀνωτάτης ταινίας εὐρεται ἡ ἐξῆς ἐπιγραφὴ:

† Θεολόγε βοήθει Ἰσηδώρῳ οἰκονόμῳ . . .

<sup>1</sup> Rivoira, *Le origini della architettura lombarda*, Milano 1908 εἰκ. 257.

<sup>2</sup> Ἀρχιστ. Ζάχος, *Βυζαντινὰ μνημεῖα τῆς Γορτυνίας*, Ἀρχ. Δελτ. 8 σ. 72 εἰκ. 9.

Ἐπὶ δὲ τῆς λοξοτμήτου ταινίας εἰκονίζονται οἱ λεγόμενοι συριακοὶ τροχοὶ ἥτοι σειρὰ ἐφαπτομένων κύκλων, ἐν οἷς εἰκονίζονται τὰ συνήθη παλαιοχριστιανικὰ θέματα : ἑξάφυλλοι ρόδακες καὶ πυροστρόβιλοι.

Τόσον τὸ σχῆμα τῶν γραμμάτων καὶ ἡ ἐπιμελὴς αὐτῶν χάραξις, ὅσον καὶ τὸ διακοσμητικὸν θέμα τῆς λοξοτμήτου ταινίας, τάσσουσι τὸ γλυπτὸν εἰς τὸν 6<sup>ον</sup> μ. Χ. αἰῶνα, ἡ δὲ μνεία τοῦ Θεολόγου ἐν τῇ ἐπιγραφῇ καθιστᾷ πιθανὴν

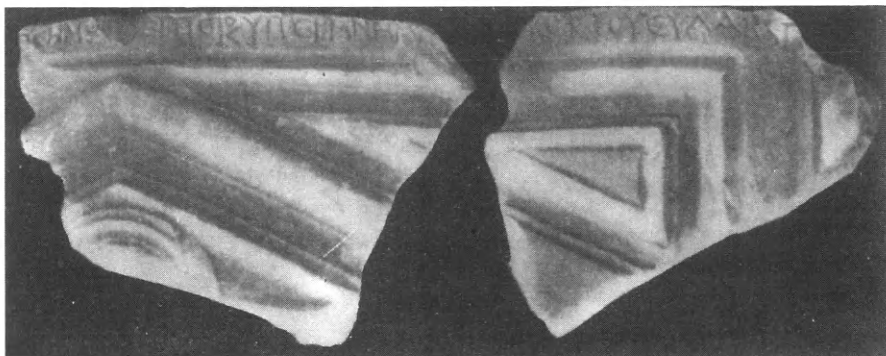

Εἰκ. 6. Θωράκια παλαιοχριστιανικοῦ ἄμβωνος.

τὴν ἐκ τοῦ ναοῦ τοῦ Ἁγίου Ἰωάννου τοῦ Θεολόγου τῆς γειτονικῆς Ἐφέσου προέλευσιν τοῦ γλυπτοῦ.

### Γ'. ΘΩΡΑΚΙΑ

7 - 8. (Εἰκ. 6). Τὰ ὑπ' ἀρ. 7 καὶ 8 τεμάχια θωρακίων προέρχονται πιθανώτατα ἐξ ἐνὸς καὶ τοῦ αὐτοῦ κατασκευάσματος, ὅπερ, λόγῳ τῆς καμπυλότητος τοῦ ἐνὸς τεμαχίου ἀφ' ἐνὸς καὶ τοῦ τριγωνικοῦ σχήματος τοῦ ἄλλου ἀφ' ἐτέρου, πρέπει νὰ ἦτο ἄμβων τοῦ γνωστοῦ παλαιοχριστιανικοῦ σχεδίου ἥτοι μετὰ κυκλικῆς ἐξέδρας ἐκατέρωθεν τῆς ὁποίας ὑπῆρχον δύο κλίμακες ἀνόδου.

Ἡ διακόσμησις τῶν θωρακίων ἀπετελεῖτο ἐκ ρόμβων ἐγγεγραμμένων ἐντὸς ὀρθογωνίων καὶ τεσσάρων εἰς τὰς γωνίας τριγώνων. Ἐντὸς τοῦ ρόμβου ὑπῆρχε κόσμημα συντεθειμένον ἐκ τῶν κύκλων. Αἱ γλυφαὶ εἶναι ἄδραϊ καὶ βαθέως εἰργασμένοι, ἐξ ἑκείνων τὰς ὁποίας συχνὰ συναντῶμεν εἰς θωράκια ὁμοίου σχεδίου τοῦ 5<sup>ου</sup> καὶ 6<sup>ου</sup> μ. Χ. αἰῶνος. Ἐπὶ τῆς ἄνω ἐπιφανείας δύο ἐκ τῶν τεμαχίων εὐρίσκεται κεχαραγμένη ἡ ἐξῆς κολοβὴ ἐπιγραφή :

... ος ἡμῶν ἐπισκό(που) ὑπὲρ μνήμ[ης]  
κου τοῦ εὐλαβ(εστάτου) π[ρεσβυτέρου ;]

Δυστυχῶς δὲν σώζεται τὸ ὄνομα τοῦ ἐπισκόπου. Ἐπιγραφαὶ μετ' ὀνομά-

των ἐπισκόπων κεχαραγμένα ἐπὶ ἀμβώνων ὑπάρχουσι καὶ ἄλλαι ὡς π.χ. ἐν Τεγέα<sup>1</sup>, Νοτίῳ<sup>2</sup>, Στόβοις<sup>3</sup> κλπ.

9. (Εἰκ. 7). Θωράκιον σχήματος ὀρθογωνίου, τεθραυσμένον δεξιᾷ. Εἰς τὸ ἄνω μέρος φέρει ταινίας, εἰς δὲ τὸ κάτω εἶναι ἀκόσμητον καὶ ἀνώμαλον καὶ φαίνεται ὅτι ἦτο ἐντειχισμένον. Εἰς τὸ μέσον, ἐντὸς βαθυσμένου ὀρθογωνίου εἰκονίζονται, δύο ἀντιμέτωπα παγώνια πίνοντα ἀπὸ περιρραντηρίου τὸ ὕδωρ τῆς ἀθανασίας<sup>4</sup>. Τὰ παγώνια ἔχουσι τὰς οὐράς των ἀνωρθωμένας εἰς τοιαύτην δὲ στάσιν τὰ συναντῶμεν κυρίως εἰς σασανιδικὰ ἔργα<sup>5</sup> καὶ εἰς ἄλλας παλαιοχριστιανικὰς παραστάσεις ἐπὶ γλυπτῶν θωρακίων<sup>6</sup>, ψηφιδωτῶν δαπέδων<sup>7</sup>, χειρογράφων<sup>8</sup> κλπ. Τὰ παγώνια εἶναι ἐκτελεσμένα ἐν ἐλαφρῷ ἀναγλύφῳ καὶ μὲ ἐπίπεδον τεχνικὴν τὰ δὲ περιγράμματα των εἶναι κάθετα. Αἱ λεπτομέρειαι τῶν πτερίγων καὶ τῆς οὐράς ἐδηλώθησαν κατ' ἐντελῶς γραμμικὸν τρόπον. Παρ' ὅλην τὴν διακοσμητικὴν ἀπλοποίησιν, ἣν δεικνύει τὸ ἔργον, λόγῳ τοῦ καλοῦ του σχεδίου δύναται ἀκόμη νὰ ταχθῇ εἰς τὸν 6<sup>ον</sup> μ. Χ. αἰῶνα.



Εἰκ. 7. Θωράκιον μετὰ παγωνίων.

<sup>1</sup> Mendel, Bull. Corr. Hellén. 1901, 281. Ν. Βέης, αὐτόθι 1907 σ. 381.

<sup>2</sup> Macridy-bey, Österr. Jahreshfte 8, 158.

<sup>3</sup> Saria, Österr. Jahreshfte 28, 132.

<sup>4</sup> "Ὁρα περὶ τοῦ θέματος τούτου Von Spiess, Die Behälter des Unsterblichkeitstrankes ἐν Mitt. der anthropol. Ges. in Wien, XLIV (1904) σ. 17 ἑ.

<sup>5</sup> Sarre, Die Kunst des alten Persien, Berlin 1925 πίν. 94, 102, 121, 135.

<sup>6</sup> Ἀκυληία (Aquilaia) Colasanti, L'arte bizantina in Italia, Milano, πίν. 78.

<sup>7</sup> Ἱερουσαλήμ. Dalton, Byzantine art and archaeology, Oxford 1911 σ. 426 εἰκ. 250.

<sup>8</sup> Soissons, Neu wirth, Frühchristliche Kunst und Mittelalter, Leipzig 1919 σ. 114 εἰκ. 137.

10. (Εἰκ. 8). Θωράκιον σχήματος ἐπιμήκους ὀρθογωνίου. Φέρει τρία πλαίσια, ὧν δύο ἐπίπεδα καὶ ἓν κυματοφόρον. Εἰκονίζονται ἐπ' αὐτοῦ ἐν ἐλαφρῷ ἀναγλύφῳ δύο παγώνια βαίνοντα πρὸς μέγα ἐν τῷ μέσῳ εἰκονιζόμενον ἄγγειον (κάνθαρος;). Ἡ τεχνικὴ τοῦ ἀναγλύφου εἶναι ἐπίπεδος, τὰ δὲ διαγράμματα ἐντελῶς κάθετα. Ἐλάχισται λεπτομέρειαι τοῦ πετρώματος ἔχουν δηλωθῇ κατ' ἐντελῶς γραμμικὸν τρόπον. Ἡ σχηματοποίησις, ἣν δεικνύουν τὰ παγώνια καὶ τὸ ἄγγειον, διαφέρει πολὺ ἀπὸ τὴν διακοσμητικὴν ἀπλοποίησιν τῶν κυρίως βυζαντινῶν χρόνων. Πρέπει δι' αὐτὸ τὸ ἐξεταζόμενον γλυπτὸν

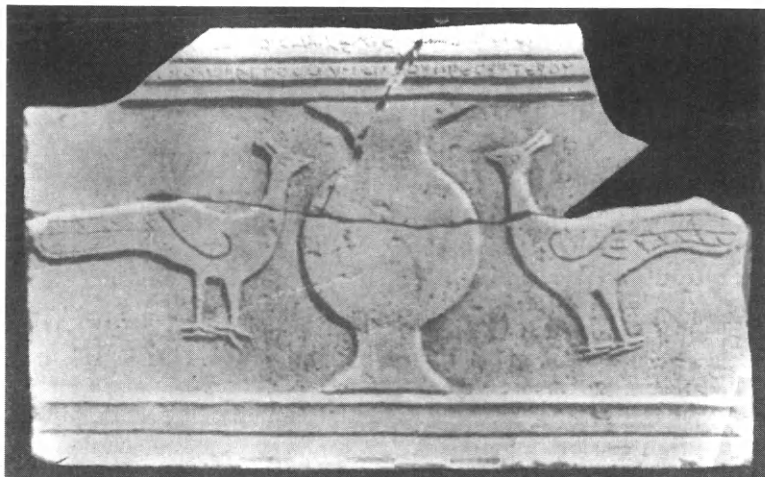

Εἰκ. 8. Παλαιοχριστιανικὸν θωράκιον.

νὰ ταχθῇ εἰς τὰ τέλη τοῦ 6<sup>ου</sup> ἢ τὰς ἀρχὰς τοῦ 7<sup>ου</sup> αἰῶνος. Πρὸς τοιαύτην δὲ χρονολόγησιν συμφωνεῖ καὶ ὁ χαρακτήρ τῶν γραμμάτων τῆς ἐπὶ τῶν ἄνω ὀριζοντίων ταινιῶν κεχαραγμένης ἐπιγραφῆς, ἥτις λέγει:

κατεσκευάσθησαν οἱ κἀνκελυ ἐπὶ τοῦ ὀσιωτάτου ἐπισκόπου....  
οἱ]κονομοῦντος Ὀνησίμου πρεσβυτέρου.

Οἱ ἀναφερόμενοι ἐνταῦθα κἀνκελυ (=κἀγκελλοι) εἶναι τὰ θωράκια τοῦ τέμπλου, ἅτινα ὠνομάζοντο κατὰ τὴν παλαιοχριστιανικὴν ἐποχὴν *κιγκλίδες*<sup>1</sup> καὶ *κἀγκελλοι*<sup>2</sup>.

Κατὰ ταῦτα ἡ ἐξετασθεῖσα πλάξ προέρχεται ἐκ παλαιοχριστιανικοῦ τέμπλου. Τὸ ἐλλείπον δεξιὸν τμήμα τῆς ἐπιγραφῆς θὰ μᾶς ἔδιδε τὸ ὄνομα τοῦ ἐπισκόπου, ἐξ οὗ ἴσως θὰ ἠδυνάμεθα νὰ χρονολογήσωμεν ἀσφαλέςτερον τὸ ἀνάγλυφον.

<sup>1</sup> Γρηγόριος Ναζιανζηνὸς Migne, Patr. Gr. 37, 1233. Θεοδώρητος ὁ Κύρου, Migne, Patr. Gr. 82, 1237.

<sup>2</sup> Ephesos III, 148 ἀρ. 65 στ. 12. Οἱ συνεχίζοντες τὸν Θεοφάνη 326, 330.

11 (Εἰκ. 9). Θωράκιον σχήματος ὀρθογωνίου, περιβαλλόμενον ὑπὸ πλαισίου κοσμουμένου δι' ἑλικοειδοῦς πλέγματος ἐκ τρισηκιδουῶς ταινίας. Ἐντὸς τοῦ πλαισίου εἰκονίζονται δύο ἀντιμέτωποι περωτοὶ γρύπες, διὰ μὲν τῶν ὀπισθίων ποδῶν πατοῦντες ἐπὶ ἀγγεῖον, ἀπὸ τοῦ ὁποῦ ἐκφύεται ἀνθήμιον, διὰ δὲ τῶν ἀνωρθωμένων ἐμπροσθίων σπεύδοντες πρὸς κλάδον ἀνθοφόρον (χόμ;). Αἱ πρὸς τὰ ἄνω ἀνωρθωμένα οὐραὶ τῶν γρυπῶν καταλήγουσιν εἰς τρίφυλλον.



Εἰκ. 9. Θωράκιον μὲ γρύπας.

Ἡ τεχνικὴ τοῦ ἀναγλύφου εἶναι ἐπίπεδος. Αἱ λεπτομέρειαι τοῦ λαιμοῦ, τῶν περῶν καὶ τοῦ ἀγγείου ἐδηλώθησαν διὰ βαθειῶν γραμμῶν κατ' ἐντελῶς γεωμετρικὸν τρόπον, ἐνθυμίζοντα τὸ κέντημα. Τόσον τὸ κόσμημα τοῦ πλαισίου ὅσον καὶ τὸ ἀδέξιον σχέδιον τῶν γρυπῶν καὶ αὐτὴ ἀκόμη ἡ τεχνικὴ ἐνθυμίζουσιν ἀνάλογα ἔργα τῆς λεγομένης λογγοβαρδικῆς τέχνης. Τὸ ἐξεταζόμενον θωράκιον εἶναι πάντως ἔργον τῆς β' περιόδου μὲ ἀνατολικὴν ἐπίδρασιν, ἐκτελεσμένον παρ' ἐπαρχιακοῦ τεχνίτου (8<sup>ου</sup> ἢ 9<sup>ου</sup> αἰῶνος). Ἀνάλογον ἔργον εὗρέθη κατὰ τὰς ἀνασκαφὰς τοῦ ἐν Ἐφέσῳ ναοῦ Ἀγ. Ἰωάννου τοῦ Θεολόγου<sup>1</sup>. Τέλος τὸ αὐτὸ θέμα τῶν ἀντιμετώπων γρυπῶν παρίσταται καὶ ἐπὶ θωρακίου νεωστὶ εἰσαχθέντος εἰς τὸ μουσεῖον Κωνσταντινουπόλεως<sup>2</sup>.

<sup>1</sup> Γ. Α. Σωτηρίου. Ἀρχαιολ. Δελτ. 1922 σ. 177 εἰκ. 51.

<sup>2</sup> Arif Müfit, Jahrb. des Inst. Anz. 206 εἰκ. 27.

12 (Εἰκ. 10). Τεμάχιον θωρακίου συμφυοῦς πρὸς πεσσίσκον. Ἐπὶ τοῦ θωρακίου εἰκονίζετο ἐν ἐλαφρῷ ἀναγλύφῳ ρόμβος ἐκ τρισχιδοῦς ταινίας ἐγγεγραμμένος ἐντὸς ὀρθογωνίου καὶ περιβάλλον κύκλον. Κατὰ τὰς τέσσαρας ἐξωτερικὰς γωνίας συνήπτετο ὁ ρόμβος πρὸς κύκλους ἐντὸς τῶν ὁποίων εἰκονίζετο ρόδαξ, διαφόρου ἐκάστοτε σχεδίου. Τὰ μεταξὺ τοῦ ἐσωτερικοῦ κύκλου καὶ τοῦ ρόμβου κενὰ ἐπληροῦντο διὰ φύλλων κισσοῦ ἐκφυομένων ἐξ ὀρθηκος,



Εἰκ. 10. Ἀνάγλυφον θωράκιον.

τὰ δὲ μεταξὺ τῶν γωνιαίων κύκλων καὶ τοῦ ρόμβου κενὰ ἐκοσμοῦντο δι' ἡμιανθεμίων. Ὁ πεσσίσκος φέρει πλαίσιον περιβάλλον ἀλυσσοειδὲς κόσμημα. Τὸ γλυπτὸν διατηρεῖ ἱκανὰ παλαιοχριστιανικὰ στοιχεῖα, ὥς τὸ χαρακτηριστικὸν πλαίσιον τοῦ πεσσίσκου, τὰ ἡμιανθέμια κλπ., λόγῳ δὲ καὶ τῆς παρουσίας τῶν φύλλων τοῦ κισσοῦ θὰ πρέπει νὰ ταχθῇ εἰς τοὺς μεταξὺ τοῦ 6<sup>ου</sup> καὶ τοῦ 9<sup>ου</sup> μ. Χ. αἰῶνος χρόνους.

13 (Εἰκ. 11). Τμήμα θωρακίου μετὰ συμφυοῦς πεσσίσκου. Τὸ θωράκιον φέρει πολλαπλὰ ὀρθογώνια πλαίσια περιβάλλοντα τέσσαρας ἐκ τρι-

σχιδοῦς ταινίας ρόμβους, συνενουμένους διὰ κόμβων. Ἐντὸς τῶν ρόμβων εἰκονίζονται πολύνευρα φύλλα, μεταξὺ δ' αὐτῶν ἐν τῷ μέσῳ σφίγξ, μὲ τὸ σῶμα τοῦ ζῴου εἰκονιζόμενον προοπτικῶς τὴν δὲ γυναικεῖαν κεφαλὴν κατ' ἐνώπιον. Εἰς τὰ μεταξὺ τῶν ρόμβων καὶ τοῦ ὀρθογωνίου πλαίσιου γεννώμενα τρίγωνα εἰκονίζονται κατὰ μὲν τὰ πλάγια ἡμιανθέμια, ὅμοια πρὸς τὰ τοῦ ὑπ' ἀριθμ. 12 ἀναγλύφου, κάτω δὲ πτηνὸν στρέφον τὴν κεφαλὴν πρὸς τὴν ῥάχιν του. Ἐπὶ τοῦ πεσσίσκου εἶναι γεγλυμμένον τὸ ἐκ συμπλεκόμενων κύκλων γνωστὸν ἀλυσσοειδὲς κόσμημα. Τὸ ἀνάγλυφον ἀνήκει πιθανῶς εἰς τὸν 9<sup>ον</sup> ἢ τὸν 10<sup>ον</sup> αἰῶνα.

14. (Εἰκ. 12). Τεμάχιον θωρακίου, ἐφ' οὗ εἰκονίζεται σταυρὸς ἐκ τρισχιδοῦς ταινίας μὲ τὰς κεραίας συνενουμένας δι' ἡμικυκλίων, ἅτινα συμπλέκονται διὰ κρίκων πρὸς τὸ περιβάλλον τὸν σταυρὸν πλαίσιον. Εἰς τὸ ἄκρον ἐκάστης κεραίας ὑπάρχουσι κύκλοι συναπτόμενοι πρὸς ἀλλήλους δι' ἀλυσσοειδοῦς κοσμήματος. Τὸ σύνολον ἐνθυμίζει μεταλλικὰ πρότυπα. Παραμφερεῖς



κόσμημα εὔρηται ἐπὶ ἀναγλύφου τῆς Φιλαδελφείας<sup>1</sup>. 10<sup>ον</sup> πιθανῶς αἰῶνος.

15. (Εἰκ. 13). Πλάξ θωρακίου μετὰ συμφυοῦς πρὸς τ' ἀριστερὰ πεσσί-  
σκου. Ἐπὶ τοῦ θωρακίου εἰκονίζεται κόσμημα ἐκ συμπλεκομένων ὀρθογωνίων καὶ ῥόμβου, ἐκτελεσμένων διὰ τριμερῶν ταινιῶν. Ἐν τῷ κέντρῳ μικροτέρας κλίμακος κόσμημα ἐκ ῥόμβου καὶ καμπυλογραμμοῦ τετραπλεύρου. Ὅμοιον περίπου θέμα εὔρηται καὶ ἐπὶ ἀναγλύφου τοῦ Μουσείου Kaiser-Friedrich<sup>2</sup>. Ἐπὶ τοῦ πεσσίσκου εἶναι γεγλυμμένη σειρὰ τετραφύλλων σχη-

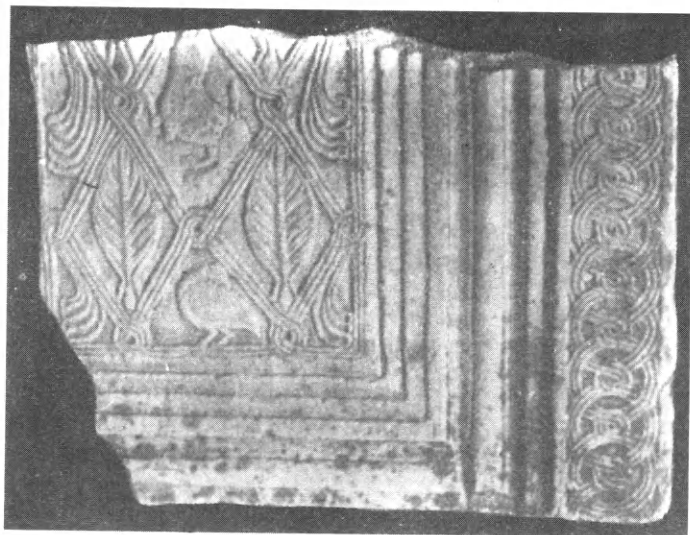

Εἰκ. 11. Θωράκιον μετὰ παράστασιν σφιγγός.

ματιζομένων διὰ τεμνομένων κύκλων. Τὸ κόσμημα τοῦτο ἀπαντᾷ ἐν Συρίᾳ ἤδη ἀπὸ τῶν ρωμαϊκῶν χρόνων<sup>3</sup>, εἶναι δὲ συνηθέστατον κατὰ τὴν χριστιανικὴν ἐποχὴν ἐν Μικρᾷ Ἀσίᾳ<sup>4</sup> καὶ Ἀρμενίᾳ<sup>5</sup>, ἀπαντᾷ ὅμως καὶ ἐν τῇ κυρίως Ἑλλάδι<sup>6</sup>.

<sup>1</sup> Γ. Λαμπάκης, Οἱ ἑπτὰ ἀστέρες τῆς Ἀποκαλύψεως, Ἀθῆναι 1909, εἰκ. 223.

<sup>2</sup> Wulff, Altchristliche und mittelalterliche Bildwerke II (1911) ἀρ. 170 σ. 6.

<sup>3</sup> Παλμύρα Durm, Die Baukunst der Etrusker und Römer, Stuttgart 1905 σ. 255 εἰκ. 274.

<sup>4</sup> Πέργαμον: Λαμπάκης, Οἱ ἑπτὰ ἀστέρες τῆς ἀποκαλύψεως Ἀθῆναι 1909 εἰκ. 137. Φιλαδέλφεια: Λαμπάκης, ἔνθ' ἀν. εἰκ. 184, 191, 200, 204, 217. Χίος Orlando Monum. byz. de Chios 1930 II πίν. 36, Μαλακοπαία Rott, Kleinasatische Denkmäler εἰκ. 108.

<sup>5</sup> Strzygowski, Die Baukunst der Armenier und Europa, Wien 1918.

<sup>6</sup> Μαρία Γ. Σωτηρίου, Ὁ ναὸς τῆς Σκριποῦς τῆς Βοιωτίας, Ἀρχ. Ἐφημερίς 1931 σ. 141 εἰκ. 19.

16. (Εἰκ. 14). Πλάξ τραπεζιόσχημος τεθραυσμένη κατά τὸ ἄνω μέρος. Φέρει κατὰ τὰς παρυφὰς διαδοχικὰς ὁμολόγους ταινίας καὶ γλυφάς. Ἐπὶ μιᾷ τῶν ταινιῶν εἶκονίζεται τὸ γνωστὸν ἄλυσσοειδὲς κόσμημα. Ἐντὸς τοῦ πλαισίου εἰκονίζεται κάτω μὲν ἐντὸς κύκλου ροδακοειδὲς κόσμημα σχηματιζόμενον διὰ κυκλικῶς συμπλεκομένων κύκλων ἄνω δέ, ἥτοι κατὰ τὸ τριγωνικὸν



Εἰκ. 12. Θωράκιον ἐφ' οὗ σταυρός.

δι' ἑλικοειδοῦς ἐπιπεδογλύφου κοσμήματος. Ἐν τῷ κυρίῳ πεδίῳ τοῦ θωρακίου παρίστανται, ἐν ἀρκούντως ἐξέργῳ ἀναγλύφῳ, ἀριστερὰ μὲν ζῶν διευθυνόμενον πρὸς τ' ἀριστερὰ καὶ στρέφον τὴν κεφαλὴν πρὸς ἐσχηματοποιημένον δένδρον, ὅπερ εἰκονίζεται ὀπισθεν τοῦ σώματός του, δεξιὰ δὲ δύο πτηνά, πιθανώτατα ἀετοί, οἵτινες ἐπιτίθενται ἐναντίον ὄφως, συστρεφομένου οὕτως, ὥστε ἡ οὐρά του ὀρθομένη νὰ φθάσῃ ὀπισθεν μέχρι τῆς ράχews τοῦ δεξιοῦ πτηνοῦ. Τὸ πτέρωμα τῶν ἀετῶν ἀπεδόθη μὲ ἀρκετὴν λεπτομέρειαν καὶ σχηματοποίησιν.

<sup>1</sup> Dalton, Byzantine art and archaeology Oxford 1911, σ. 705 εἰκ. 450.

<sup>2</sup> Γ. Λαμπάκης, Δελτ. Χριστ. Ἀρχ. Ἑταιρ. Ε' (1905) σ. 65 εἰκ. 4. Ἐπὶ τοῦ τεμαχίου τούτου εἰκονίζεται ἄνω, ὡς καὶ ἐπὶ τοῦ τῆς Σμύρνης, ὀρθὸν παγώνιον.

τμήμα, ὀρθὸν παγώνιον, οὗτινος διεσώθη μόνον τὸ ἄκρον τῆς οὐρᾶς. Τὰ δύο θέματα χωρίζονται ἀπ' ἀλλήλων δι' ἄλυσσοειδοῦς ταινίας.

Τὸ σχῆμα τῆς περιγραφείσης πλακὸς μαρτυρεῖ, ὅτι αὕτη ἀπετέλει τὴν ἑτέραν τῶν παρειῶν ἐπισκοπικοῦ θρόνου. Ὅμοια πρὸς τὸ περιγραφέν θωράκιο θρόνων, εὐρίσκονται ἐν Torcello <sup>1</sup> καὶ ἐν Σέρραις <sup>2</sup>. Τὸ γλυπτὸν θὰ κατεσκευάσθῃ κατὰ τὸν 11<sup>ον</sup> αἰῶνα.

17. (Εἰκ. 15). Δύο προφανῶς συναρμοζόμενα τεμάχια ἀπαρτίζοντα τὸ ἀριστερὸν τμήμα ἑνὸς καὶ τοῦ αὐτοῦ ἐπιμήκους θωρακίου, φέροντος ἄνω καὶ πλαγίως πλατὺ πλάσιον κάτω δὲ στενότερον. Ἐκ τῶν σωζομένων τριῶν πλειονῶν μόνον ἡ ἄνω κοσμεῖται

Ἀμφότερα τὰ εἰκονιζόμενα θέματα ἀπαντῶσι συχνὰ εἰς βυζαντινὰ ἀνάγλυφα ἀπὸ τοῦ 8<sup>ου</sup> αἰῶνος καὶ ἐντεῦθεν<sup>1</sup>, ὥστε δὲν δύνανται αὐτὰ μόνον νὰ μᾶς βοηθήσωσιν εἰς τὴν χρονολόγησιν τοῦ γλυπτοῦ. Περισσότερον εἰς τοῦτο θὰ μᾶς εὐκολύνῃ τὸ εἶδος τοῦ κοσμήματος τοῦ πλαισίου καὶ ἡ τεχνικὴ τῆς ἐκτελέσεως αὐτοῦ, ἅτινα ὑποδηλοῦσι ὡς χρόνους κατασκευῆς τὰ τέλη τοῦ 13<sup>ου</sup> ἢ τὰς ἀρχὰς τοῦ 14<sup>ου</sup> αἰῶνος<sup>2</sup>.

18. (Εἰκ. 16). Τμῆμα τριγωνικοῦ θωρακίου φέροντος πλατύ, ἀκόσμητον πλάσιον καὶ ἐν τῷ πεδίῳ μακρόουρον πτηνόν. Τὸ πτέρωμα τοῦ πτηνοῦ ἀπε-



Εἰκ. 13. Θωράκιον μετὰ γεωμετρικῶν κοσμημάτων.

δόθη κατ' ἐντελῶς διακοσμητικὸν γραμμικὸν τρόπον, ἐνθυμίζοντα ὕφαντά ἢ κεντήματα. Ἐκ τίνος εἵδους κατασκευάσματος προέρχεται τὸ γλυπτὸν δὲν δύναται τις ἀσφαλῶς νὰ εἴπῃ· πιθανῶς ἐξ ἐπισκοπικοῦ τινος θρόνου. Εἶναι τοῦ 10<sup>ου</sup> πιθανῶς αἰῶνος.

19. Πλᾶξ ἐπιμήκης μὲ ἡμικυκλικὴν ἄνω ἀπόληξιν εὑρεθεῖσα ἐν Κιουταχίᾳ (ἀρχ. Κοτυάειον). Φέρει πλατὺν πλάσιον κοσμούμενον διὰ ποικίλων θεμάτων — φοίνικος, δικτυωτοῦ πλέγματος κλπ. — μεταξὺ τῶν ὁποίων παρεμβάλλονται

<sup>1</sup> Ἀετὸς σπαράσσωσιν ὄφιν παρίσταται π.χ. ἐπὶ ἀναγλύφου τοῦ μουσείου Χίου, Orlandos, Monum. byzantins de Chios, Athènes 1930 II πίν. 7, ἐπὶ τῆς θύρας τοῦ ἐν Ἀχρίδι ναοῦ τοῦ Ἀγ. Νικολάου B. Filow, Altbulgarische Kunst, Bern 1919 πίν. XXXIV. κλπ.

<sup>2</sup> Πβλ. ὅμοιον κόσμημα ἐπὶ σαρκοφάγου Ἀπιδέας Ὁρλάνδος, Ἀρχεῖον τῶν βυζαντ. μνημ. τῆς Ἑλλάδος Α' σ. 132 εἰκ. 7, καὶ ἐν τῷ Μουσείῳ Μυστρᾶ Millet, Monuments byzantins de Mistra, Paris 1910 πίν. 51, 3.

μικρᾶς κλίμακος ζῶα (λέοντες καὶ πτηνὰ). Ὑπὸ τὴν κορυφὴν τῆς πλακὸς εἰκονίζεται μέγας κύκλος μετὰ σταυροῦ καὶ κοσμημάτων, περίξ δ' αὐτοῦ εἶναι χαραγμένη ἡ ἐξῆς ἐπιγραφή:

Κύριε βοήθει τῷ  
σῷ δούλῳ Δατο μῆ  
τροπολίτῃ Συνά  
δων, τῷ κτησαμ  
ένῳ τῷ . . . . .

Τὰ Σύναδα ἢ Σύνναδα ἦσαν ἀρχαία ἑλληνικὴ πόλις τῆς Φρυγίας κειμένη παρὰ τὰ σύνορα τῆς Γαλατίας<sup>1</sup>. Ἡ πόλις ἀναφέρεται κατὰ τὸν 5' μ. Χ. αἰῶνα ἐν τῷ Συνεκδήμῳ τοῦ Ἱεροκλέους, εἰς δὲ τὰ ἐκκλησιαστικὰ χρονικά ὡς ἔδρα μητροπόλεως ἐχούσης ὑπ' αὐτὴν 22 ἐπισκοπὰς. Κατὰ τὰ Τακτικά ἡ μητρόπολις Συνάδων κατεῖχε τὸν μὲν Ε' αἰ. τὴν 23<sup>ην</sup> τὸν δὲ Η' αἰ. τὴν 25<sup>ην</sup> θέσιν<sup>2</sup>. Ἐκ τῶν γνωστῶν τῆς μητροπόλεως ταύτης μητροπολιτῶν<sup>3</sup> οὐδεὶς φέρει τὸ ὄνομα Δατος.



Εἰκ. 14. Θωράκιον ἐπισκοπικοῦ θρόνου.

Τὰ Σύνναδα ἐγεινίαζον πρὸς λατομεῖα χρωματιστῶν μαρμάρων, ἅτινα ἐξήγοντο κατὰ τοὺς Ρωμαϊκοὺς χρόνους καὶ ἐστέλλοντο εἰς Ρώμην ὑπὸ τὸ ὄνομα Συνναδικοὶ λίθοι. Κατὰ τοὺς

βυζαντινοὺς χρόνους οἱ λίθοι οὗτοι, λόγῳ τῆς παρὰ τὰ λατομεῖα εὗρισκομένης πολίχνης Δοκιμίου, ἐλέγοντο Δοκιμῖται ἢ Δοκιμαῖοι.

### ΕΠΙΣΤΥΛΙΑ ΤΕΜΠΛΩΝ

20. (Εἰκ. 17 καὶ 18). Τμῆμα ἐπιστυλίου τέμπλου ἔχον διακεκοσμημένην τὴν τε προσθίαν καὶ τὴν κάτω αὐτοῦ ἐπιφάνειαν. Ἐπὶ τῆς προσθίας ὑπάρχουσι

<sup>1</sup> W. Ramsay, The historical geography of Asia Minor, London 1890 σ. 40.

<sup>2</sup> Γ. Κονιδάκη, Αἱ μητροπόλεις καὶ ἀρχιεπισκοπαὶ τοῦ Οἰκουμενικοῦ Πατριαρχείου, Ἀθῆναι 1934 πίν. Α ἑνάντι σελ. 27.

<sup>3</sup> Le Quien, Oriens christianus, Parisiis 1740 τ. 1 σ. 827.

δεξιὰ μὲν καὶ ἀριστερὰ ἀνὰ δύο κοσμήματα ἀποτελούμενα ἀπὸ τετράγωνα συμπλεκόμενα μετὰ ῥόμβων, ἐν δὲ τῷ μέσῳ ἐπιπεδόγλυφος παράστασις εἰκονίζουσα τὸ Τρίμορφον ἢ Δέησιν, ἥτοι ἐν τῷ μέσῳ μὲν καὶ Ἰῶν, ἐντὸς κυκλικοῦ



Εἰκ. 15. Θωράκιον μετ' ἀναγλύπτων παραστάσεων τετραπόδου καὶ πτηνῶν.

πλαισίου, τὸν Χριστὸν, καθήμενον ἐπὶ θρόνου ἔχοντος λυγρόσχημον ἐρεισίνωτον<sup>1</sup> καὶ κρατοῦντα διὰ τῆς ἀριστερᾶς εὐαγγέλιον ἐν ᾧ ἡ δεξιὰ του εὐλογεῖ,

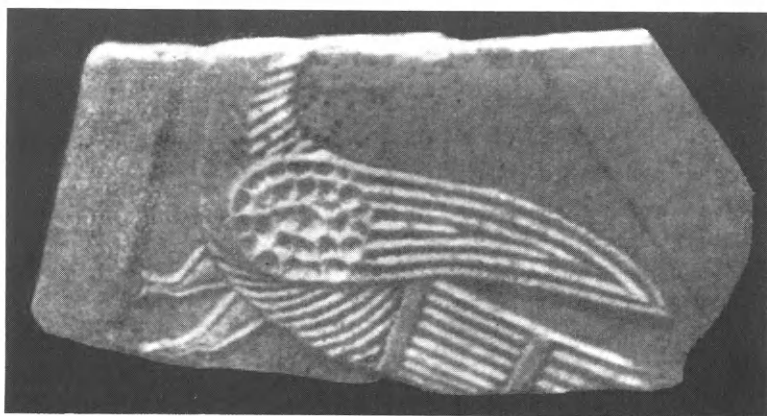

Εἰκ. 16. Θωράκιον μετὰ παραστάσεως πτηνοῦ.

κάτω δὲ καὶ ἑκατέρωθεν, ἐντὸς ὀρθογωνίων πλαισίων, ἀφ' ἑνὸς μὲν τὴν Παναγίαν ἀφ' ἑτέρου δὲ τὸν Ἁγ. Ἰωάννην, ἀμφοτέρους ὀρθοίους, ἐστραμμένους κατὰ τὰ τρία τέταρτα πρὸς τὸν Ἰησοῦν ἐν στάσει δεήσεως. Ἐκατέρωθεν τῆς κεφαλῆς

<sup>1</sup> Ὁμοίου σχήματος θρόνοι εἰκονίζονται ἐν τῷ ψηφιδωτῷ τοῦ νάρθηκος τῆς Ἁγ. Σοφίας Κ/πόλεως καὶ ἐν τοιχογραφίᾳ τῆς Ἁγ. Λουκίας τοῦ Brindisi Dalton, *Byzantine art and archaeology*, Oxford 1911 σ. 269 εἰκ. 163 (12<sup>ου</sup> αἰ.).

ἐκάστης μορφῆς ὑπάρχουσιν αἱ σχετικαὶ συντεταγμένα ἐπιγραφαί: HC — XC, MP — ΘΥ, ΑΓ — ΙΩ. Κάτωθεν τοῦ δίσκου τοῦ Χριστοῦ εἶναι γεγλυμμένον ἡμικυκλικὸν πλαίσιον περιβάλλον ὀρθογώνιον κοιλότητα, ἐν τῇ ὁποίᾳ θὰ ἦτο ποτὲ



Εἰκ. 17. Ἐπιστύλιον τέμπλου μετ' ἐπιτεδολγύφου παραστάσεως.



Εἰκ. 18. Λεπτομέρεια τῆς ἐπιτεδολγύφου παραστάσεως τοῦ ἐπιστυλίου.

τοποθετημένον κόσμημά τι ἐκ μετάλλου ἢ χρωματιστοῦ λίθου. Ὅμοιαι ἐνθέσεις ἐσχημάτιζον α') τὰ σκέλη τοῦ σταυροῦ εἰς τὸν φωτοστέφανον τοῦ Χριστοῦ, β') τὸ ὑπὸ τοῦ Ἰησοῦ κρατούμενον Εὐαγγέλιον καὶ γ') τοὺς φωτοστεφάνους τῆς Παναγίας καὶ τοῦ Προδρόμου. Αἱ ἐκ ξένης ὕλης ἐνθέσεις συνειθίζοντο ὑπὸ



τῶν Βυζαντινῶν ὡς ἐπὶ τὸ πολὺ εἰς ἔργα τῆς μεταλλοτεχνίας (καλύμματα εὐαγγελίων, σταυροθήκας κλπ.) ἢ τῆς ὑαλουργίας (δισκοπότηρα κλπ.) σπανιώτερον δὲ εἰς λίθινα ἔργα ὡς π.χ. εἰς ἀνάγλυρον τοῦ Μουσείου Κωνσταντινουπόλεως<sup>1</sup>.

Ὅσον ἀφορᾷ εἰς τὴν τέχνην τοῦ ἐπιστυλίου παρατηροῦμεν, ὅτι τὸ μὲν σχέδιον καὶ ἡ ἐργασία τῶν ἀναγλύφων κοσμημάτων εἶναι λίαν ἐπιμελὴς ἐν ᾧ τοῦναντίον ἡ τῶν χαρακτῶν μορφῶν τῆς Δεήσεως εἶναι ἀμελὴς καὶ ἐπιπολαία. Λόγῳ δὲ τοῦ θέματος καὶ τοῦ εἵδους τῆς τεχνικῆς του ὁ Χριστὸς ἀναπολεῖ ἀνάλογον παράστασιν τῆς Περιβλέπτου τοῦ Μυστρᾶ<sup>2</sup>.

Ἐπὶ δὲ τῆς κάτω ἐπιφανείας τοῦ ἐπιστυλίου, ἥτις ἦτο ὁρατὴ μεταξὺ τῶν κιονίων τοῦ τέμπλου, εἶναι γεγλυμμένος ἐν τῷ μέσῳ μὲν ρόδαξ, ἑκατέρωθεν



Εἰκ. 19. Ἐπιστύλιον μετὰ παραστάσεως ἐλάφου.

δ' αὐτοῦ ἄλυσσοειδεῖς σταυροὶ τὰς ᾠγωνίας τῶν ὁποίων πληροῦσι τὰ γνωστὰ «μικρασιατικά» τετράφυλλα<sup>3</sup>.

21. (Εἰκ. 19). Τμήμα λοξοτήτου ἐπιστυλίου. Ἐν τῷ μέσῳ τῆς κάτω ἐπιφανείας του διασώζει τὸ διὰ τὸ κάτωθεν κιόνιον τετράγωνον λάξευμα. Ἐκατέρωθεν τοῦ λαξεύματος τούτου εἰκονίζονται ἀριστερὰ μὲν ἑλαφρῶς ἀνάγλυφος μαϊάνδρος ἐκ δισχιδοῦς ταινίας, δεξιὰ δὲ ἄνθος μαργαρίτας ἐντὸς κύκλου φέροντος ἑκατέρωθεν δύο κόμβους. Ἐπὶ δὲ τῆς προσθίας ἐπιφανείας τοῦ ἐπιστυλίου εἶναι γεγλυμμένοι ἀριστερὰ μὲν συριακοὶ τροχοὶ περιβάλλοντες διάτρητον κομβίον (cabochon) τεθραυσμένον καὶ ζωηρῶς ἀνάγλυπτον ρόδακα, ἐν τῷ μέσῳ δὲ ὀρθὸν φύλλον ἀκάνθης. Δεξιὰ τοῦ φύλλου εἰκονίζεται ἕλαφος ἵσταμένη μὲ ὄψιν πρὸς τὸ φύλλον.

<sup>1</sup> C. G. Curtis, Broken bits of Byzantium II no 78. Mendel, Catalogue des sculptures des musées impér. Ottomans II 698.

<sup>2</sup> Millet, Monuments byzantins de Mistra, Paris 1910 πίν. 51, 11.

<sup>3</sup> Ὅρα τὰ περὶ τοῦ κοσμήματος τούτου ἀνωτέρω (σ. 139) λεχθέντα.

Τὸ θέμα τῆς ἐλάφου, πινούσης ὁμῶς συνήθως ἀπὸ ἀγγείου, εἶναι σύνηθες κατὰ τὴν παλαιοχριστιανικὴν ἰδίᾳ ἐποχὴν<sup>1</sup>, ἀναμιμνήσκον τὸν ψαλμὸν 41,<sub>2</sub> «ὃν τρόπον ἐπιποθεῖ ἡ ἔλαφος ἐπὶ τὰς πηγὰς τῶν ὑδάτων, οὕτως ἐπιποθεῖ ἡ ψυχὴ μου πρὸς σὲ ὁ θεός». Συμβολίζει λοιπὸν τὴν ψυχὴν διψῶσαν τὴν αἰώνιον ζωὴν<sup>2</sup>.

Ἐνταῦθα ἡ ἔλαφος δὲν εἰκονίζεται πινούσα ἀπὸ ἀγγείου ἀλλ' ἀπλῶς ἱσταμένη. Δὲν ἔχει ἐπομένως τὴν παλαιοχριστιανικὴν συμβολικὴν σημασίαν



Εἰκ. 20. Ἐπιστύλιον μετ' ἀναγλύπτου μαιάνδρου καὶ φύλλου ἀκάνθης.

ἀλλὰ μᾶλλον διακοσμητικὴν. Διὰ τοῦτο τὸ ἐξεταζόμενον ἐπιστύλιον πρέπει νὰ θεωρηθῇ ὡς ἔργον τοῦ 11<sup>ου</sup> ἢ 12<sup>ου</sup> αἰῶνος.

22. (Εἰκ. 20). Τμῆμα ἐπιστυλίου ἐφ' οὗ εἶναι γεγλυμμένα κάτω μὲν φύλλα ἀκάνθης καὶ διάτρητον κομβίον (τεθραυσμένον) ἐντὸς τετραγώνου πλαισίου, ἄνω δὲ μαιάνδρος.

23 (Εἰκ. 21). Τεμάχιον ἐπιστυλίου προερχόμενον ἐξ Ἑμερτζίκ, ἔνθα ἦτο ἐντετειχισμένον ὡς ἀνώφλιον μεγάλης θύρας<sup>3</sup>. Ἐπὶ τῆς προσθίας αὐτοῦ ὄψεως

<sup>1</sup> Σαρκοφάγος Ραβέννας Α. Colasanti, *L'arte bizantina in Italia*, Milano, πίν. Ψηφιδωτὸν Μιλήτου Wulff, *Altchristliche und byzantinische Kunst* I σ. 318 εἰκ. 294, Θωράκιον μουσείου Κ/πόλεως Mendel, *Catalogue des sculptures des musées imp. Ottomans C'ple 1914* τ. 2 σ. 481 (ἀρ. 683) καὶ 491 (ἀρ. 691), Θωράκιον μουσείου Kaiser-Friedrich, Wulff, *Altchristliche und Mittelalt. Bildwerke des K. Friedrich Museums Berlin 1909* I ἀρ. 33, κλπ.

<sup>2</sup> Περί τοῦ συμβολισμοῦ τῆς ἐλάφου ὄρα F. Hermanin ἐν *Atti del II Congresso internazionale di archeologia cristiana 1902* σ. 333 ἔ.

<sup>3</sup> Κ. Κουρουνιώτης, *Ἡμερολόγιον Μεγ. Ἑλλάδος 1925* σ. 413.

εἰκονίζεται σειρά τῶν στηριζομένων ἐπὶ διδύμων κιονίσκων, ἐχόντων κοινὴν τραπεζοειδῆ βάσιν καὶ κοινὸν κιονόκρανον, ἀμφοτέρω κοσμούμενα διὰ τετραφύλλων. Οἱ κορμοὶ τῶν κιονίσκων φέρουσιν ἐλικοειδεῖς ραβδώσεις ἐναλλὰξ δεξιόστροφους καὶ ἀριστεροστροφους. Τὰ μεταξὺ τῶν τῶν τῶν τριγωνικὰ κενὰ πληροῦνται διὰ ποικίλων θεμάτων: τριφύλλων, τετραφύλλων κλπ., διάφορα δ' ἐπίσης θέματα καταλαμβάνουσι καὶ τὰ κενὰ τῆς κιονοστοιχίας, ὡς π.χ. ρόμβοι, κῶνοι πίτυος, σταυροὶ κλπ. Τέλος εἰς τὸ κάτω μέρος εὐρίσκεται χονδρὸν σχοινίον<sup>1</sup>.



Εἰκ. 21. Ἐπιστύλιον ἐνεπίγραφον.

Ἐπὶ τῆς ἄνω ταινίας τοῦ ἐπιστυλίου εἶναι χαράγμενη ἐπιγραφὴ λέγουσα:

Ηουλῆτας· σκ(έ)πε· σόζε· φύλαττ(ε) τὴν δ(ού)λη(ω) σ(ου) Ἀρετῇ[ν]

Τὸ περιγραφὸν τεμάχιον ἀπετέλει τὸ δεξιὸν ἥμισυ ἐπιστυλίου, ὅπερ φαίνεται ὅτι ἐθραύσθη κατὰ τὴν εἰς Σμύρνην μεταφορὰν· διότι ὁ κ. Κουρουνιώτης (ἔ. ἄ.) ἀνέγνωσεν ἐπὶ τοῦ αὐτοῦ τεμαχίου ἐπιστυλίου καὶ τὸ πρῶτον τμήμα τῆς ἐπιγραφῆς, ὅπερ ἔλεγε:

τὸν ἐνδόξον μαρτύρον Κυρήκο[υ] καὶ

Ἡ ἐπιγραφὴ λοιπὸν μᾶς διδάσκει, ὅτι τὸ ἐξετασθὲν ἐπιστύλιον προέρχεται ἐκ τέμπλου τῆς ἐκκλησίας τῶν ἁγίων μαρτύρων Κηρύκου καὶ Ἰουλίτης,

<sup>1</sup> Τὸ σχοινίον εἶναι διακοσμητικὸν θέμα, ὅπερ συναντᾶται ἤδη ἀπὸ τῆς ἀρχαϊκῆς ἐποχῆς πβλ. εἰκόνα κιονοκράνου ἐν Jahrb. des Inst. 46 (1931) Arch Anz. σ. 301 εἰκ. 38, τὸ εὐρίσκουμεν δ' ἐπίσης καὶ εἰς ἑλληνιστικὰ καὶ ρωμαϊκὰ κτήρια Noack, Die Baukunst des Altertums πίν. 55, α.

ὧν ἡ λατρεία, ὡς ἀλλαχοῦ διὰ μακρῶν ἐγράψαμεν<sup>1</sup>, ἦτο λίαν διαδεδομένη εἰς τὰς νήσους τοῦ Αἰγαίου καὶ τὴν Ἀνατολήν.

Ὅσον δ' ἀφορᾷ τὸ ἐπὶ τοῦ ἐπιστυλίου διακοσμητικὸν θέμα τῆς τοξοστοιχίας, τοῦτο ὑπῆρξεν ἐν τῶν πλέον συνήθων θεμάτων τῆς διακοσμήσεως βυζαντινῶν τέμπλων ἐπὶ πολλοὺς αἰῶνας. Ὁ Strzygowski, ὅστις πρῶτος ἐπραγματεύθη περὶ αὐτοῦ<sup>2</sup>, τὸ συνήντησε εἰς ἐπιστύλιον τέμπλου τῆς Μαγνησίας, χρονολογούμενον ἐκ τῆς ἐπ' αὐτοῦ κεχαραγμένης ἐπιγραφῆς ἀπὸ τοῦ ἔτους 967 μ. Χ. Φαίνεται ἐν τούτοις ὅτι καὶ πρὸ τοῦ 10<sup>ου</sup> αἰῶνος ἦτο τὸ θέμα τοῦτο ἐν χρήσει, ὡς ἀποδεικνύει τόσον ὁ χαρακτήρ τῶν γραμμάτων τῆς ἐπὶ τοῦ ἡμετέρου τεμαχίου χαραγμένης ἐπιγραφῆς, ὅσον καὶ τὰ θέματα καὶ δὴ καὶ ἡ μορφή τῶν κιονίσκων μὲ τὰς ἐλκωκίδεις ραβδώσεις τοῦ κορμοῦ, ἅτινα δύνανται νὰ ἀναχθῶσι καὶ εἰς παλαιότερους ἀκόμη αἰῶνας. Πράγματι τὸ διακοσμητικὸν θέμα τῆς τοξοστοιχίας ἐπανευρίσκομεν ἀφ' ἐνός μὲν ἐν μαρμαρίνῳ ἐπιστυλίῳ τοῦ ἐν Zwarthnotz τῆς Ἀρμενίας ἀνακτορικοῦ ναοῦ<sup>3</sup> (μέσων 7<sup>ου</sup> αἰῶνος) ἀφ' ἑτέρου δὲ — καὶ δὴ μετὰ τῶν αὐτῶν καὶ ἐνταῦθα διδύμων κιονίσκων — εἰς μικρὰν μὲν κλίμακα ἐπὶ τεκτονικῶν σασσανιδικῶν κιονοκράνων<sup>4</sup>, εἰς μεγάλην δ' ἐπὶ τῆς προσόψεως τῶν ἀνακτόρων τῆς Κτησιφῶντος<sup>5</sup>, ἔνθα ἄφθονος ἐγένετο χρήσις αὐτοῦ, προφανῶς κατὰ μίμησιν παλαιότερων προτύπων ἐξελληνισθεῖσων Συριακῶν πόλεων<sup>6</sup>.

24. (Εἰκ. 22). Ἐπιστύλιον κολοβὸν φέρον ἐπὶ τῆς προσθίας τοῦ ὄψεως τὸ θέμα τῆς ἐπὶ διδύμων κιόνων βαינוύσης τοξοστοιχίας. Τὰ μετὰ τῶν κιόνων κενὰ πληροῦνται ἐνταῦθα δι' ἀνθεμίου, ὅπερ ἀποβαίνει ἀργότερον στερεότυπὸν κόσμημα τοῦ θέματος τῆς τοξοστοιχίας. Ἐπὶ δὲ τῆς κάτω ἐπιφανείας τοῦ ἐπιστυλίου εἰκονίζονται «συριακοὶ τροχοί» πληρούμενοι διὰ ροδάκων, πυροστροβίλων καὶ ἀγκυρωτῶν σταυρῶν. Ἐπὶ τῆς ἄνω ταινίας τοῦ ἐπιστυλίου εἶναι χαραγμένη ἐπιγραφή, ἣν δὲν δύναμαι νὰ ἀναγνώσω ἐκ τῆς φωτογραφίας.

25. (Εἰκ. 23). Ἐπιστύλιον κολοβὸν εἰκονίζον ἐπὶ μὲν τῆς προσθίας αὐτοῦ ὄψεως τοξοστοιχίαν βαίνουσας ἐφ' ἀπλῶν κιόνων, τῶν ὁποίων τὰ κενὰ πληροῦνται διὰ ποικίλων γεωμετρικῶν καὶ φυτικῶν θεμάτων, ἐπὶ δὲ τῆς κάτω ρόδακα περιβαλλόμενον ὑπὸ σταυροσχήμου πλαισίου καὶ δεξιὰ αὐτοῦ τὸ

<sup>1</sup> Orlandos, Délos chrétienne, Bull. Corresp. Hellénique LX, 1936 σ. 83.

<sup>2</sup> Strzygowski, Wiener Studien XXIV (1902) σ. 443 - 447.

<sup>3</sup> Strzygowski, Die Baukunst der Armenier und Europa, Wien 1918, I εἰκ. 115.

<sup>4</sup> Τὰκ-ι-μποστάν: (περὶ τὸ 600 μ. Χ.) Borrmann - Neuwirth, Geschichte der Baukunst, Leipzig 1904 εἰκ. 247 Fr. Sarre, Die Kunst des alten Persien, Berlin 1923 εἰκ. 12 καὶ πίν. 93.

<sup>5</sup> 3<sup>ου</sup> μ. Χ. αἰῶνος Fr. Sarre, ε. ἀ. πίν. 69.

<sup>6</sup> Τοῦ θέματος τῆς τοξοστοιχίας συχνὴ ἐγένετο χρήσις κατὰ τε ρωμαϊκὴν, τὴν παλαιοχριστιανικὴν καὶ τὴν βυζαντινὴν κυρίως ἐποχὴν καὶ πρὸς διακόσμησιν τῶν παρειῶν σαρκοφάγων. Πβλ. Ὁρλάνδου, ἐν Ἀρχεῖῳ τῶν Βυζαντ. μνημείων τῆς Ἑλλάδος τόμ. Β' σ. 37 σημ. 1, ἔνθα ἡ σχετικὴ βιβλιογραφία.



Εἰκ. 22. Ἐπιστύλιον με τοξοστοιχίαν καὶ συριακοὺς τροχοὺς.



Εἰκ. 23. Ἐπιστύλιον ἐνεπίγραφον.

συνηθέστατα εἰς βυζαντινὰ ἔργα ἀπαντῶν ἐσχηματοποιημένον καρδιόσχημον φύλλον<sup>1</sup>. Ἐπὶ τῆς ἄνω ταινίας τοῦ ἐπιστυλίου εἶναι χαραγμένη ἐπιγραφή.

<sup>1</sup> Ὡράκιον μουσείου Χίου Orlandos, Monum. byzantins de Chios II πίν. 7, σμάλτον μουσείου Βουδαπέστης Dalton, Byzantine art and archaeology, Oxford 1911 σ. 679 εἰκ. 430, θρόνος μητροπόλεως Σεργῶν. Λαμπάκης Δελτ. Χριστ. Ἀρχ. Ἔτ. Ε' (1905) σ. 65, κιονόκρανον μονῆς Χελανδαρίου Millet, Ancien art serbe εἰκ. 158, θωράκιον μονῆς Βαρνάκοβας Ὁρλάνδος, Ἡ μονὴ Βαρνάκοβας, Ἀθῆναι 1922 σ. 30 εἰκ. 19, κιονόκρανον Βήρας Ὁρλάνδος, Θρακικά Δ' σ. 21 εἰκ. 11. κλπ.

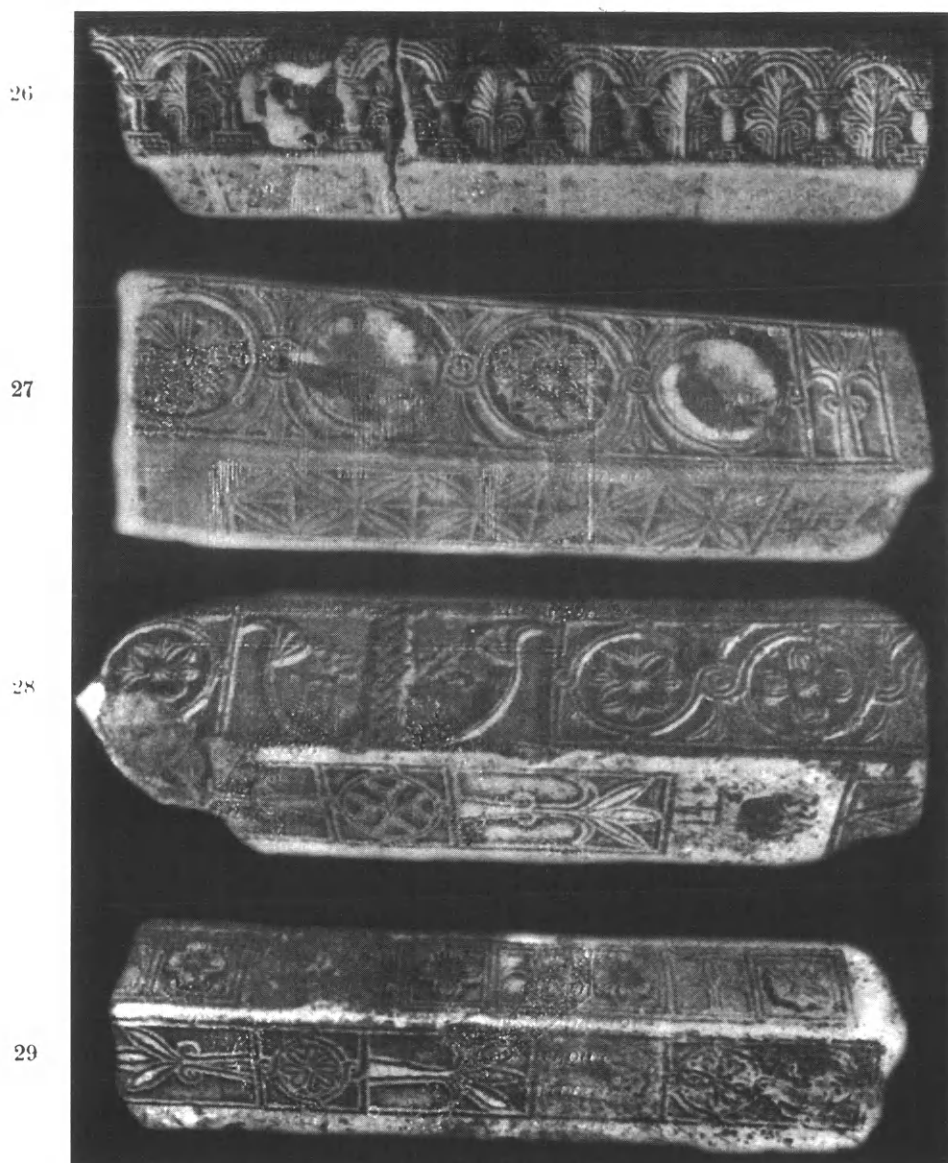

Εἰκ. 24. Τεμάχια ἐπιστυλίων.

26-33. (Εἰκ. 24 καὶ 25). Ὅκτὼ τεμαχισμένα ἐπιστύλια κοσμούμενα κατὰ τὴν προσθίαν καὶ τὴν κάτω αὐτῶν ἐπιφάνειαν διὰ ποικίλων γεωμετρικῶν καὶ φυτικῶν κοσμημάτων. Οὕτω π.χ. τὰ ὑπ' ἀριθ. 26 καὶ 30 τεμάχια ἐμφανίζουνσι



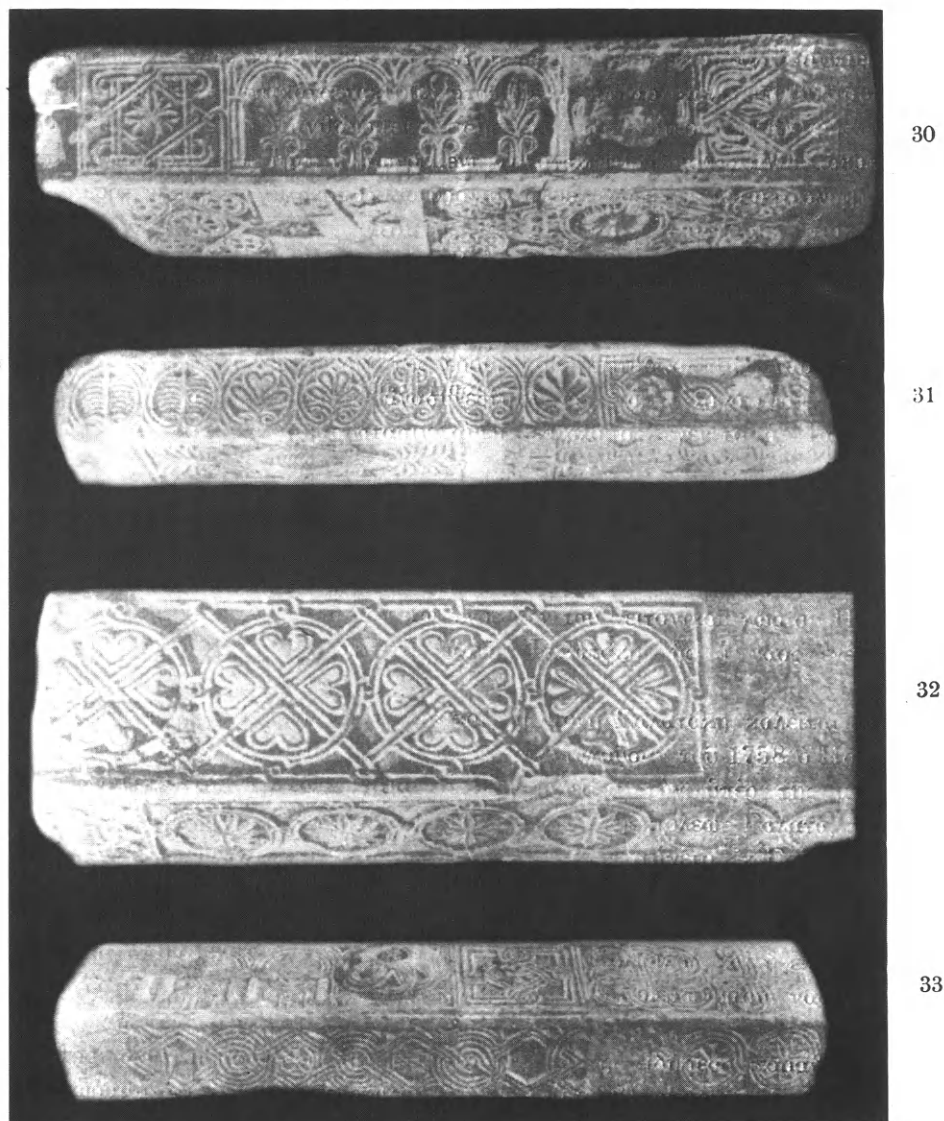

Εἰκ. 25. Τεμάχια ἐπιστυλίων.

τὸ ἤδη περιγραφέν θέμα τῆς τοξοστοιχίας, βαινούσης ἐπὶ ἀπλῶν (26) ἢ διπλῶν (30) κιονίσκων μεταξὺ τῶν ὁποίων εἰκονίζεται τὸ τυπικὸν ἐκφυλισμένον ἀνθέμιον, πλὴν ἐνὸς μετακιονίου (26) ἔνθα ἐν ἑξέργῳ ἀναγλύφῳ εἰκονίζεται τὸ γνωστὸν ἀνατολικὸν θέμα τοῦ αἰετοῦ, ὅστις ἔχει συλλάβει διὰ τῶν ὀνύχων τοῦ λαγῶν. Τὰ ὑπ' ἀριθ. 27 καὶ 28 ἐπιστύλια φέρουσι γεγλυμμένους συριακοὺς

τροχούς περιβάλλοντας ξέεργους ρόδακας, ἐν δὲ τῇ κάτω ἐπιφανείᾳ, τοῦ μὲν 27 εἰκονίζεται τὸ γνωστὸν μικρασιατικὸν κόσμημα τῶν συνεχομένων τετραφύλλων, τοῦ δὲ 28 ἰσοσκελῆς σταυροῦ καὶ ἑκατέρωθεν αὐτοῦ μακρόμισχα ἀνθέμια. Ἐπὶ τοῦ ὑπ' ἀρ. 31 τεμαχίου παρίστανται συνεχῇ ἀνθέμια ἐγγεγραμμένα ἐντὸς ῥοειδοῦς περιβλήματος, καὶ τέλος τὰ ὑπ' ἀρ. 27 καὶ 33 ἐπιστύλια παρουσιάζουσι τὰς γνωστὰς μαστοειδεῖς ἀποφύσεις ἢ κομβία.

Ἡ χρονολογία πάντων τῶν ἐν λόγῳ ἐπιστυλίων κυμαίνεται ἀπὸ τοῦ 10<sup>ου</sup> μέχρι τοῦ 12<sup>ου</sup> μ. Χ. αἰῶνος.



## ΔΥΟ ΑΝΕΚΔΟΤΟΙ ΝΑΟΙ ΤΗΣ ΠΕΡΙΟΧΗΣ ΤΡΙΚΚΑΛΩΝ

Ἡ ἐνοῦσα τὰ Τρίκκαλα πρὸς τὴν Λάρισαν ἀμαξιτὴ ὁδὸς διέρχεται κατὰ τὸ 12<sup>ον</sup> ἀπὸ Τρικκάλων χιλιόμετρον παρὰ τὴν ρίζαν ἐνὸς χαμηλοῦ καὶ ἐρήμου προβούνου τῶν Χασίων, τὴν κορυφὴν τοῦ ὁποίου στέφουν τὰ τεῖχη ἀρχαίας ἀκροπόλεως καὶ μέγας, ἐν ἡμικρειπιώδει καταστάσει, χριστιανικὸς ναός. Ὁ μνημονευθεὶς λόφος καλεῖται σήμερον ὑπὸ τῶν περιοίκων Παλαιογαρδίκι, τὰ δ' ἐπ' αὐτοῦ σωζόμενα ἀρχαῖα τεῖχη εἶχον ἤδη ἀπὸ ἐνὸς αἰῶνος ἐπισύρει τὴν προσοχὴν τῶν ἐρευνητῶν, ἐξ ὧν πρῶτος ὁ δξυνούστατος Leake (1835) καὶ περιγραφὴν αὐτῶν εἶχε παρᾶσχει καὶ τὴν πόλιν, εἰς ἣν ταῦτα ἀνῆκον, εἶχε ταυτίσει πρὸς τὸ Πελινναῖον<sup>1</sup>. Ὀλίγον ἀργότερον (1857) ἐπεσκέφθη τὸν λόφον ὁ Δανὸς ἀρχαιολόγος J. Ussing, ὅστις περιέγραψε λεπτομερέστερον τὰ τεῖχη<sup>2</sup> δὲν ἐδέχθη ὅμως τὴν περὶ Πελινναίου ἄποψιν τοῦ Leake, ἀλλ' ὑπεστήριξεν ὅτι ἄλλη τις πόλις θὰ ἔκειτο εἰς Γαρδίκι, ἣν ὁ ἡμέτερος Γεωργιάδης, ἀκολουθῶν τὸν Kiepert<sup>3</sup>, ἐταύτισεν ἐν τῇ ἀξιολόγῳ περὶ Θεσσαλίας πραγματείας του<sup>4</sup> πρὸς τὸ Λιμναῖον, ἐν ᾧ τοῦναντίον ὁ Β. Δούσμανης<sup>5</sup> ἐπανῆλθεν εἰς τὴν ὑπὸ τοῦ Leake προταθεῖσαν καὶ ὑπὸ τῶν Bursian<sup>6</sup>, Philippson<sup>7</sup>, Lolling<sup>8</sup> καὶ Edmonds<sup>9</sup> παραδεκτὴν γενομένην ταύτισιν πρὸς τὸ Πελινναῖον. Τὴν γεννηθεῖσαν διχογνωμίαν ἔλυσεν ὀριστικῶς, διὰ πολλῶν καὶ πειστικῶν επιχειρημάτων, ὁ διεξοδικῶς μελετήσας τὴν ἀρχαίαν Θεσσαλίαν καὶ ἐμβριθὲς περὶ αὐτῆς σύγγραμμα πρὸ τινων ἐτῶν δημοσιεύσας Friedrich Stählin, ἀποδείξας ὅτι τὸ Παλαιογαρδίκι κατέχει ὄντως τὴν θέσιν τῆς ἀρχαίας Πελίννης<sup>10</sup>. Παρέσχε δὲ μάλιστα ὁ εἰρημένος καθηγητὴς καὶ τοπογραφικὸν διάγραμμα τῶν τευχῶν

<sup>1</sup> William Martin Leake, *Travels in northern Greece*, IV, London 1835, σ. 288.

<sup>2</sup> *Griechische Reisen und Studien*, Kopenhagen 1857 σ. 51.

<sup>3</sup> H. Kiepert, *Atlas antiquus* Berlin πίν. VI.

<sup>4</sup> Ν. Γεωργιάδου, *Ἡ Θεσσαλία* Ἀθῆναι 1880 σ. 289, β<sup>α</sup> ἐκδ. ἐν Βόλῳ 1894 σ. 188.

<sup>5</sup> Β. Δούσμανης, *Ἱστορία τῆς Θεσσαλίας*, Ἀθῆναι 1925 σ. 164.

<sup>6</sup> Conrad Bursian, *Geographie von Griechenland I* Leipzig 1862 σ. 52.

<sup>7</sup> Alfr. Philippson, *Thessalien und Epirus*, Berlin 1897 σ. 132.

<sup>8</sup> *Hellenische Landeskunde und Topographie* σ. 152.

<sup>9</sup> *Annual of the British School*, V (1898-9) σ. 20.

<sup>10</sup> Fr. Stählin, *Das hellenische Thessalien*, Stuttgart 1924 σ. 116.

τῆς ἐπὶ τῆς κλιτύος τοῦ λόφου ἰδρυμένης πόλεως καὶ τῆς ἐπὶ τῆς κορυφῆς αὐτοῦ ἀκροπόλεως, συνοδεύσας αὐτὸ διὰ λεπτομεροῦς περιγραφῆς τῶν ἐρειπίων, εἰς τὴν ὁποίαν καὶ παραπέμπομεν τὸν ἐνδιαφερόμενον ἀναγνώστην, ἀρκοῦμενοι νὰ προσαγάγωμεν ἐνταῦθα φωτογραφικὴν ἄποψιν τμήματος τοῦ πολυγωνικοῦ τείχους (εἰκ. 1), οὗτινος οὐδεμίαν δυστυχῶς εἰκόνα παρέσχεν ἐν τῷ συγγράμματι αὐτοῦ ὁ Stählin.

Ὡς πρὸς δὲ τὸ μεσαιωνικὸν Γαρδίκι, περὶ τοῦ ὁποίου ἡμεῖς ἐνταῦθα



Εἰκ. 1. Τμήμα τείχους τῆς ἀκροπόλεως τοῦ Πελινναίου.

θ' ἀσχοληθῶμεν, δὲν δυνάμεθα νὰ εἰπωμεν πότε ἀκριβῶς ἐνεφανίσθη. Ἄν ὅμως κρίνωμεν ἀπὸ τὸ ὄνομα αὐτοῦ, ὅπερ εἶναι ἐκ τῶν μόνων λειψάνων, ἅτινα παρέμειναν ὡς τεκμήρια τῆς διαβάσεως τῶν Σλαύων, πρέπει νὰ δεχθῶμεν, ὅτι ἡ μετονομασία τοῦ ἀρχαίου Πελινναίου εἰς Γαρδίκι θὰ ἐγένετο μετὰ τὸν 7<sup>ον</sup> αἰῶνα, ἴσως δὲ καὶ μετὰ τὴν εἰσβολὴν τῶν Βουλγάρων, κατὰ τὸν 10<sup>ον</sup> αἰῶνα. Ἐν πάσῃ περιπτώσει τὴν ἀρχαιοτέραν μνησίαν τοῦ Γαρδικίου εὐρίσκομεν εἰς τὸ Τακτικὸν τῆς ἐποχῆς Βασιλείου τοῦ Βουλγαροκτόνου<sup>11</sup> (περὶ τὸ 980), ἔνθα ἡ ἐπισκοπὴ Γαρδικίου ἀναφέρεται ὡς ὑπαγομένη εἰς τὴν μητρόπολιν Λαρίσης καὶ κατέχουσα τὴν ἰβ' θέσιν μεταξὺ τῶν 28 ἐπισκοπῶν τῆς μητροπόλεως ταύτης. Ἐνα δ' αἰῶνα βραδύτερον μνημονεύεται ὡσαύτως ἡ ἐπισκοπὴ Γαρδικίου καὶ εἰς τὸ Τακτικὸν τὸ φέρον τὴν ἐπιγραφὴν «Ἡ γεγонуία διατύπωσις παρὰ Λέοντος τοῦ Σοφοῦ κλπ.»<sup>2</sup>, ὅπερ συνετάχθη πιθανῶς ὀλίγον μετὰ τὸ 1084<sup>3</sup>.

<sup>1</sup> Notitiae Episcopatumum ἔκδ. Parthey Berlin 1866 σ. 121. Περὶ τοῦ χρόνου τοῦ Τακτικοῦ τούτου ὄρα Γ. Ι. Κονιδάρεν ἐν λ. Τακτικά τῆς Μ. Ἑλλην. Ἐγκυκλοπαιδείας σ. 757.

<sup>2</sup> Ράλλη καὶ Ποτλῆ, Σύνταγμα θείων καὶ Ἱερῶν Κανόνων, Ἀθήνησιν 1855 τ. Ε', σ. 482.

<sup>3</sup> Γ. Ι. Κονιδάρενς ἔ. ἀ.

Εἰς τὸ τακτικὸν δὲ τοῦτο κατέχει ἡ ἐπισκοπὴ Γαρδικίου καὶ πάλιν τὴν ἰβ' θέσιν. Περὶ δὲ τὰ μέσα τοῦ 12<sup>ου</sup> αἰῶνος ἀναφέρεται τὸ Γαρδίκι καὶ ἐν τῷ ὁδοιπορικῷ τοῦ ἐκ Τουδέλης τῆς Ἰσπανίας ραβίνου Βενιαμίν, ὅστις γράφει περὶ αὐτοῦ ὅτι ἦτο «μία πόλις ἐκπεσμένη καὶ ἡρημωμένη, περιέχουσα ὀλίγους μόνον Ἑλλήνας καὶ Ἰουδαίους<sup>1</sup>». Κατὰ δὲ τὰς ἀρχὰς τοῦ 13<sup>ου</sup> αἰῶνος μνημονεύεται ἐπανειλημμένως καὶ ἀρχιεπίσκοπος Γαρδικίου α) ἐν πράξει, δι' ἧς ἡ ἐφορεία τῆς ὑπὸ τὸν Ναυπάκτου μονῆς τῆς Ἀγ. Τριάδος ἀνατίθεται εἰς τὸν Γαρδικίου Ἰωάννην<sup>2</sup> β) ἐν ἐπιστολῇ τοῦ Πατριάρχου Μανουὴλ τοῦ Σαραντηνοῦ πρὸς τὸν περιίπυστον μητροπολίτην Ναυπάκτου Ἰωάννην τὸν Ἀπόκαυκον<sup>3</sup> καὶ γ) ἐν τῇ ἀπαντητικῇ ἐπιστολῇ τοῦ Ἀποκαύκου πρὸς τὸν Πατριάρχην Μανουήλ<sup>4</sup>. Δὲν εἶναι ὅμως βέβαιον ἂν ὁ μνημονευόμενος ἐν τοῖς ἄνω ἐγγράφοις ἀρχιεπίσκοπος εἶναι ὁ τῆς ἐν Θεσσαλίᾳ ἢ ὁ τῆς ἐν Φθιώτιδι ἐπισκοπῆς Γαρδικίου<sup>5</sup>. Τέλος ὑπερμεσοῦντος τοῦ 13<sup>ου</sup> αἰῶνος ἡ ἐπισκοπὴ Γαρδικίου μνημονεύεται εἰς τὸ Τακτικὸν τῆς ἐποχῆς Μιχαὴλ τοῦ Παλαιολόγου ὡς κατέχουσα τὴν ιγ' θέσιν μεταξὺ τῶν 16 ἐπισκοπῶν τῶν ὑποτεταγμένων εἰς τὴν μητρόπολιν Λαρίσης. Ἐπιβεβαιοῖ δὲ τοῦτο καὶ σιγίλλιωδες γράμματα τοῦ 1371 τοῦ Πατριάρχου Φιλοθέου<sup>6</sup>.

Μετὰ τὴν ὑπὸ τῶν Τούρκων κατάληψιν τῆς Λαρίσης ἡ ἐπισκοπὴ Γαρδικίου ἐσχόλαξε, λόγῳ μεταθέσεως τῆς ἑδρας τοῦ Μητροπολίτου Λαρίσης εἰς Τρίκκαλα<sup>7</sup>, ὅτε ἐπετράπη εἰς τὸν Λαρίσης νὰ μὴ χειροτονῇ ἐπισκόπους Τρίκκης καὶ Γαρδικίου, ἵνα ζῇ ἐκ τῶν εἰσοδημάτων τῶν δύο τούτων ἐπισκοπῶν. Ἀνασυνεστήθη ὅμως ἀργότερον<sup>8</sup> (1543) καὶ ἐξηκολούθησεν ὑφισταμένη καθ' ὅλους τοὺς μετέπειτα αἰῶνας, μέχρι τοῦ 1899, ὅτε διὰ νόμου συνεχωνεύθη πρὸς τὴν ἐπισκοπὴν Τρίκκης.

Κατάλογον τῶν μετὰ τὴν ἀνασύστασιν τῆς ἐπισκοπῆς Γαρδικίου διατελεσάντων ἐπισκόπων ἐδημοσίευσεν ὁ κ. Ν. Γιαννόπουλος<sup>9</sup>, συνεπλήρωσε δ' αὐτὸν ἀργότερον ὁ κ. Κ. Δυοβουνιώτης<sup>10</sup> ἐπὶ τῇ βάσει τῶν ὑπ' ἀρ. 1471 καὶ 1472 κωδίκων.

<sup>1</sup> Itinerarium Beniamini Tudelensis... ex hebraico in latinum factum, Bened. Aria Montano interprete. Antverpiae 1575 σ. 27.

<sup>2</sup> Ἀθ. Παπαδοπούλου-Κεραμέως, Ἱεροσολυμιτικὴ Βιβλιοθήκη, ἐν Πετροπόλει 1891 τ. Α' σ. 342 ἀρ. 67.

<sup>3</sup> Vassilievskij, ἐν Viz. Vrem. τ. Γ' σ. 268.

<sup>4</sup> Vassilievskij, ἔ.ἀ. σ. 271.

<sup>5</sup> Τῆς «ἐτέρας Γαρδικίας» ὡς λέγεται ἐν πολλοῖς ἐγγράφοις.

<sup>6</sup> Miklosich-Müller, Acta et diplomata 1, 588.

<sup>7</sup> Μητροπολίτης Τρίκκης καὶ Σταγῶν Πολύκαρπος ἐν Θεολογίᾳ τόμ. 15 (1937) σελ. 357.

<sup>8</sup> Κ. Δυοβουνιώτης, Ἱερὸς Σύνδεσμος 1916 ἀρ. φ. 279 σ. 13.

<sup>9</sup> Ἐπετηρὶς Φιλολογικοῦ Συλλόγου Παρνασσοῦ ἔτος ΙΑ' σ. 175.

<sup>10</sup> Συμβολαὶ εἰς τὴν ἐκκλησιαστικὴν ἱστορίαν τῆς μητροπόλεως Λαρίσης, Ἱερὸς Σύνδεσμος 1911 ἀρ. φ. 279 σ. 13.

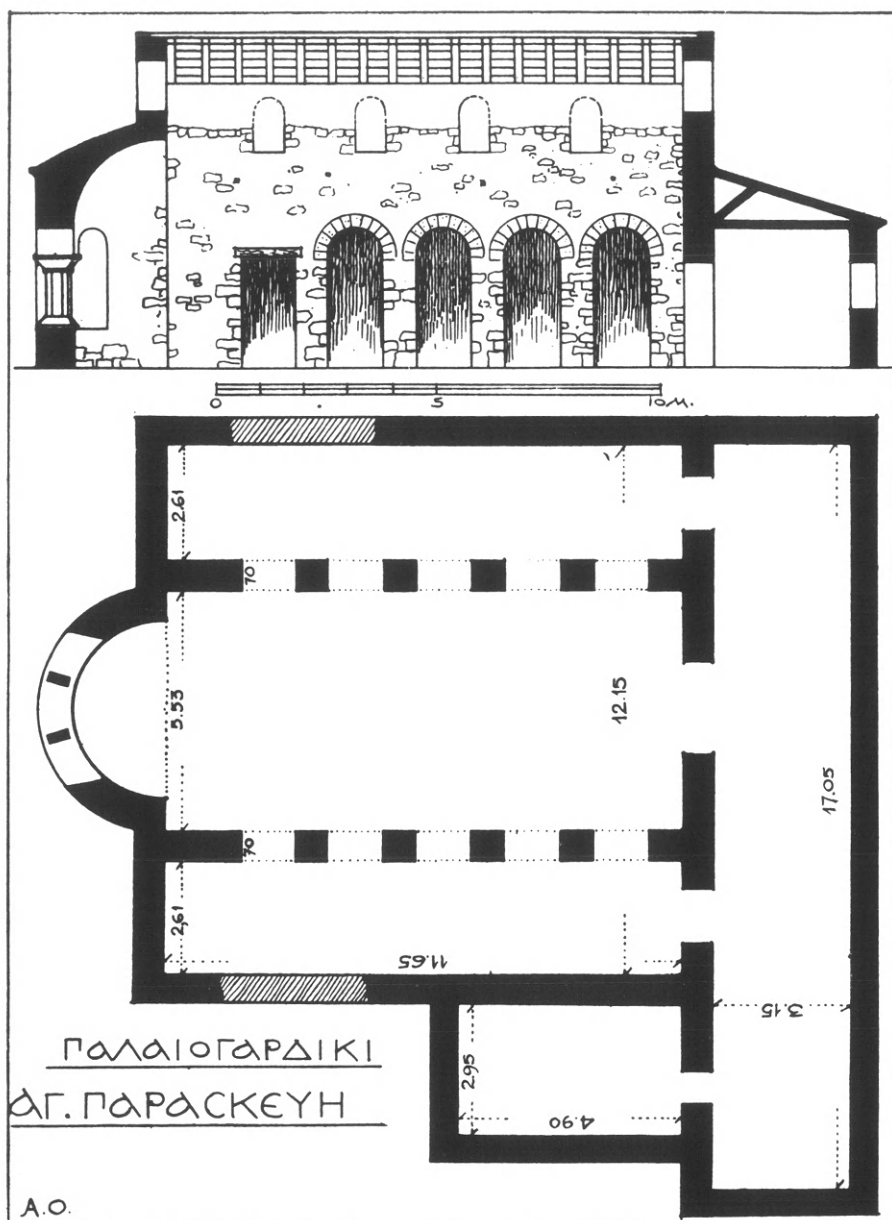

Είχ. 2. Κάτοψις καὶ κατὰ μῆκος τομή τοῦ ναοῦ τῆς Ἀγ. Παρασκευῆς.



κων τοῦ Ἑθν. Πανεπιστημίου. Πρὸ ὀλίγων ὅμως ἐτῶν προσέθηκεν ὁ κ. Γιαννόπουλος εἰς τὸν παλαιόν του κατάλογον καὶ τὸν ἐπίσκοπον Σωφρόνιον τὸν Α' τοποθετήσας αὐτὸν εἰς τὸ ἔτος 1425<sup>1</sup>. Τὸν νέον δὲ τοῦτον ἐπίσκοπον προσέθηκεν ὁ κ. Γιαννόπουλος στηριχθεὶς, ὡς γράφει, ἐπὶ τῆς γραπτῆς ἐπιγραφῆς τοῦ ἐν τῷ γειτονικῷ χωρίῳ Κριτσίνοι ναοῦ τῶν Ταξιαρχῶν. Ἡμεῖς ὅμως ἀναγνώσαντες ἐσχάτως τὴν εἰρημένην ἐπιγραφὴν<sup>2</sup> διεπιστώσαμεν, ὅτι ἡ χρονολογία, ἣν ἀναγράφει, δὲν ἀνάγεται εἰς τὸ ἔτος 1425, ὡς ὑπέθεσεν ὁ κ. Γιαννόπουλος, ἀλλ' εἰς τὸ 1625. Κατὰ ταῦτα ὁ ἐν αὐτῇ ἀναφερόμενος ἐπίσκοπος Σωφρόνιος εἶναι αὐτὸς οὗτος, ὃν ὁ μὲν κ. Γιαννόπουλος ἀνέγραψεν ἐν τῷ παλαιῷ καταλόγῳ του μὲ τὸ ἔτος 1649<sup>3</sup>, ὁ δὲ κ. Δουβουνιώτης ἐσημείωσεν ὡσαύτως μὲ τὰ ἔτη 1659<sup>4</sup> καὶ 1663<sup>5</sup>.

Ἄς ἔλθωμεν ἤδη εἰς τὴν ἀρχιτεκτονικὴν ἐξέτασιν τοῦ ἐπὶ τῆς κορυφῆς τοῦ λόφου ἡμιρεπιδωμένου ναοῦ, ὃν οἱ περίοικοι τιμῶσιν εἰς μνήμην τῆς Ἀγ. Μεγαλομάρτυρος Παρασκευῆς. Ὡς βλέπει τις ἐν τῇ παρατιθεμένῃ κατόψει (εἰκ. 2) τὸ κτήριον ἔχει τὸ σχῆμα βασιλικῆς, ἀποτελουμένης ἐκ τοῦ κυρίως ναοῦ καὶ τοῦ πρὸς δυσμὰς αὐτοῦ προσηρημένου νάρθηκος. Ὁ κυρίως ναός, σχήματος περὶπου τετραγώνου (ἔσωτ. διαστ. 11.65×12.15), διαιρεῖται διὰ δύο πεσοστοιχιῶν εἰς τρία κατὰ μῆκος κλίτη, ἐξ ὧν τὸ μέσον εἶναι, ὡς συνήθως, εὐρύτερον τῶν ἄκρων (5.53:2.61) καὶ καταλήγει πρὸς ἀνατολὰς εἰς μεγάλην, ἐξωτερικῶς καὶ ἐσωτερικῶς ἡμικυκλικήν, ἀψίδα ἱεροῦ. Ἐκάστη πεσοστοιχία ἀποτελεῖται ἐκ τεσσάρων τετραγώνων (0.70×0.70) πεσσῶν καὶ δύο κατὰ τὰ κρᾶ παραστάδων. Ὁ δὲ νάρθηξ, διατηρούμενος, ὡς καὶ τὰ πλάγια κλίτη, μόνον ἐν θεμελίοις, ἐκτείνεται καθ' ὅλον τὸ πλάτος τοῦ ναοῦ καὶ ἔτι πέραν πρὸς βορρᾶν, συγκοινωνῶν διὰ μιᾶς θύρας πρὸς ἕκαστον τῶν κλιτῶν καὶ πρὸς ὀρθογώνιον, κατὰ τὴν ΒΔ γωνίαν τοῦ ναοῦ κατεσκευασμένον διαμέρισμα, ὅπερ θὰ ἐχρησίμευεν ὡς σκευοφυλάκιον.

Καὶ ταῦτα μὲν ὡς πρὸς τὴν κάτοψιν· ὡς πρὸς δὲ τὴν καθ' ὕψος διάταξιν παρατηροῦμεν, ὅτι οἱ πεσσοὶ ἐγεφυροῦντο ἄνω διὰ τόξων ἐκτισμένων διὰ λαξευτῶν πωρολίθων, ἐν ἀντιθέσει πρὸς τὴν λοιπὴν τοιχοποιίαν τοῦ ναοῦ, ἣτις εἶναι κατεσκευασμένη δι' ἀκανονίστων, φαιῶν ἀσβεστολίθων μὲ πολὺ ὀλίγα τεμάχια πλίνθων. Ἐξαίρεσιν ποιοῦνται μόνον τὰ ἄκρα ἀνατολικά ἀνοίγματα, ἔνθα, ἀντὶ τοξωτῶν, ὑπάρχουσιν εὐθέα ὀριζόντια ὑπέρθυρα ἐκ ξύλου, διατηρούμενα εἰσέτι (εἰκ. 2). Ὑπεράνω τῶν πεσοστοιχιῶν ὑψοῦτο τοῖχος διατρυπώμενος ὑπὸ τεσσάρων μονολόβων ἀνοιγμάτων (0.80), ὧν διατηροῦνται τὰ κάτω ἡμίση (εἰκ. 2). Πρὸς ἀνατολὰς δὲ καὶ δυσμὰς, ἥτοι κατὰ τὰς στενὰς πλευ-

<sup>1</sup> Θεολογία (1933) τ. 11 σ. 332.

<sup>2</sup> Ταύτην δημοσιεύομεν κατωτέρω ὁλόκληρον. Ὅρα σελ. 164.

<sup>3</sup> Ἐπετηρίς Φιλ. Συλλ. Παρνασσοῦ ἔτος ΙΑ' (1915) σ. 175.

<sup>4</sup> Ἱερὸς Σύνδεσμος 1916 ἀρ. φ. 279 σ. 15.

<sup>5</sup> Αὐτόθι ἀρ. φ. 279 σ. 15.

ρὰς τοῦ μέσου κλίτους, ὑψοῦντο τριγωνικοὶ τοῖχοι διατρυπώμενοι καὶ αὐτοὶ ὑπὸ μονολόβων, τοξωτῶν ἀνοιγμάτων (εἰκ. 2 καὶ 5). Ἡ ὑπεράνω τῶν τοξοστοιχιῶν ὑπαρξίς παραθύρων μαρτυρεῖ, ὅτι τὸ μέσον κλίτος τοῦ ναοῦ ὑψοῦτο ὑπὲρ τὰ πλάγια, σχηματίζον φωταγωγόν. Τὰ πλάγια λοιπὸν κλίτη εἶχον τὰς στέγας χαμηλοτέρας, ὥς ἄλλως τε διαπιστοῦνται καὶ ἐκ τῆς ὑπάρξεως ὁπῶν πακτώσεως δοκῶν ἐπὶ τῆς ἐξωτερικῆς παρειᾷ τῶν ὑπερῖθεν τῶν πεσοστοιχιῶν τοίχων.



Εἰκ. 3. Ἀποψις τοῦ ναοῦ ἀπὸ Ν. Α.

Ἐπειδὴ δὲ ὅμοιαι ὁπαὶ πακτώσεως ὑπάρχουσι καὶ ἐπὶ τοῦ δυτικοῦ τοίχου, συνάγομεν ὅτι καὶ ὁ νάρθηξ ἐστεγάζετο διὰ στέγης χαμηλοτέρας τῆς τοῦ μέσου κλίτους καὶ ἰσοῦσους πρὸς τὴν τῶν ἄκρων κλιτῶν. Ὅτι δὲ πᾶσαι αἱ στέγαι τοῦ ναοῦ ἦσαν ξύλιναι συνάγεται καὶ ἐκ τοῦ μικροῦ σχετικῶς πάχους (0.65) τῶν τοίχων. Τοῦναντίον τὸ μεγαλύτερον πάχος τοῦ τοίχου τῆς ἀψίδος τοῦ ἱεροῦ μαρτυρεῖ, ὅτι αὕτη ἦτο κεκαλυμμένη διὰ κτιστοῦ τεταρτοσφαιρίου. Ἐφερε δ' ἡ ἀψὶς τοῦ ἱεροῦ κάτω καὶ μέγα τρίλοβον παράθυρον, συνολικοῦ ἀνοιγματος 3.57, ὥς ἐμφαίνεται ἐκ τῶν σωζομένων ἄκρων σταθμῶν. Τοῦ παραθύρου τούτου εὐρέθη, ἐξορμένος ἔξω τοῦ ναοῦ, ὁ ἕτερος τῶν κορμῶν τῶν ἐκ φαιοῦ ἀσβεστολίθου διαχωριστικῶν ἀμφικιονίσκων, ὕψους 0.97. Παράθυρα θὰ ὑπῆρχον βεβαίως καὶ εἰς τοὺς ἐξωτερικοὺς τοίχους τῶν πλαγιῶν κλιτῶν, θὰ ἦσαν ὅμως ταῦτα πιθανώτατα μονόλοβα.

Μίαν ἐνδιαφέρουσαν τεχνικὴν λεπτομέρειαν παρουσιάζει ὁ δυτικὸς τοίχος τοῦ μέσου κλίτους, ὅστις ἐμφανίζει σήμερον ἐν τῷ μέσῳ μεγάλην ἡμικυκλικὴν καμάραν (εἰκ. 5). Ἡ καμάρα αὕτη ἐφράσσετο ἄλλοτε διὰ τοιχοποιίας, χρησι-

μεύουσα ἀπλῶς ὡς ἀνακουφιστικὸν τόξον διὰ τὸ ὑπέρθυρον τῆς κάτωθεν βασιλείου πύλης.

Ὁ ναὸς ἐκοσμεῖτο ἐσωτερικῶς μὲ τοιχογραφίας, ὧν ἐλάχιστα τμήματα διατηροῦνται ἐπὶ τῶν τοίχων καὶ ταῦτα λίαν ἀμυδρά, λόγῳ τῆς ἐπὶ μακρὸν χρόνον ἐκθέσεως αὐτῶν εἰς τὰς ἀτμοσφαιρικὰς ἐπιδράσεις. Διακρίνονται μάλιστα καὶ δύο ἐπάλληλα στρώματα τοιχογραφίας, ἰδίᾳ εἰς τὴν πρὸς νότον παρειὰν τῆς Ν. Α. παραστάδος, ἔνθα παρίσταται ἡ Κοίμησις τῆς Θεοτόκου καὶ ἐπὶ

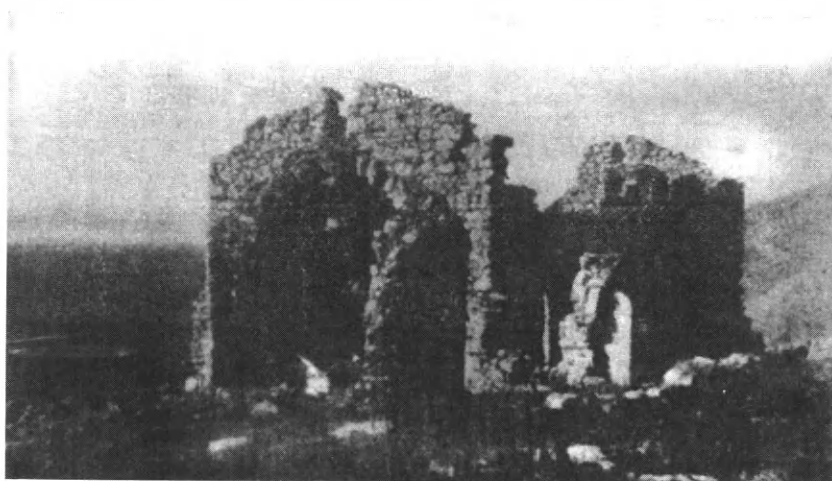

Εἰκ. 4. \*Αποψις τοῦ ναοῦ ἀπὸ Β. Α.

τοῦ δευτέρου ἀπ' ἀνατολῶν πεσσοῦ τῆς βορείου πεσσοστοιχίας, ἔνθα εἰκονίζεται ἡ Παναγία. Ἡ τέχνη τῶν εἰκόνων τοῦ παλαιότερου στρώματος δύναται νὰ ἀναχθῇ εἰς τὸν 14<sup>ον</sup> αἰῶνα, ἡ δὲ τοῦ νεωτέρου πιθανῶς εἰς τὸν 17<sup>ον</sup>.

Ὁ ἐξετασθεὶς ναὸς ἀνήκει εἰς τὸν τύπον ἐκεῖνον τῶν βασιλικῶν, ὅστις, ἐφαρμοσθεὶς κατ' ἐξοχὴν ἐν τῇ βορείῳ Ἑλλάδι κατὰ τὴν δευτέραν μετὰ Χριστὸν χιλιετηρίδα, παρουσιάζει ἀναμιξ ὑποκειμενὰ ἑλληνιστικὰ καὶ ἀνατολικά<sup>1</sup>. Πράγματι ἡ βασιλικὴ τοῦ Γαρδικίου εἶναι ἑλληνιστικὴ μὲν λόγῳ τῶν ξυλίνων στεγῶν της καὶ τοῦ ὑπερυψωμένου μέσου κλίτους της, ἀνατολικὴ δὲ διότι στερεῖται ὑπερώων καὶ χρησιμοποιεῖ κτιστοὺς πεσσοὺς ἀντὶ κιόνων. Μεγάλῃν ὁμοιότητι ὡς πρὸς τὴν κάτοψιν παρουσιάζει ἡ ἐξετασθεῖσα βασιλικὴ πρὸς τὴν λεγομένην βασιλικὴν τῶν κατηχουμένων παρὰ τὰ Σέρβια<sup>2</sup>, ὡς καὶ πρὸς τὴν τοῦ Ἀγ. Φωκᾶ ἐν Priolo τῆς Σικελίας<sup>3</sup>.

<sup>1</sup> G. Millet, *L'école grecque dans l'architecture byzantine*, Paris 1916 σ. 15 ἔ. καὶ Γ. Σωτηρίου ἐν *Byz. Zeitschr.* XXX (1930) σ. 568 ἔ.

<sup>2</sup> Ὅρα εἰκόνα παρὰ Γ. Σωτηρίου ἔ.δ. πίν. IX.

<sup>3</sup> Freshfield, *Cellae trichorae and other christian antiquities of Sicily*, 1913 πίν. 2.

Ἐάν κρίνωμεν ἐκ τῶν ἀνωτέρω ἐκτεθέντων στοιχείων καὶ ἰδίᾳ τοῦ συστήματος τῆς τοικοποιίας, πρέπει νὰ χρονολογήσωμεν τὴν βασιλικὴν τοῦ Γαρδικίου ἀπὸ τοῦ 14<sup>ου</sup> μ.Χ. αἰῶνος.

*Τοπικὴ παράδοσις.* Κατὰ τὴν βόρειον πλευρὰν τοῦ λόφου τοῦ Γαρδικίου



Εἰκ. 5. Ἀποψις τοῦ ναοῦ ἀπὸ δυσμῶν.

χαίνει βαθεῖα κρατηροειδὴς χοάνη, περιβαλλομένη ὑπὸ ξυθροπῶν πετρωμάτων καὶ διατηροῦσα εἰς τὸ βάθος ἄφθονον ἀκινήτων ὕδωρ<sup>1</sup> μὲ ἰχθύας<sup>2</sup>. Ἡ χοάνη αὕτη καλεῖται ὑπὸ τῶν περιόικων Βούλιαγμα<sup>3</sup> καὶ Ζοῦρ-παπᾶ<sup>4</sup> ἢ Ζόρι-παπᾶ<sup>5</sup>, προήλθε δὲ πιθανώτατα ἐκ κατακρημνίσεως τῶν ἀνωστρομάτων τῆς κλιτύος. Πρὸς ἐξήγησιν τοῦ ἔργου τούτου τῆς φύσεως ἡ λαϊκὴ φαντασία ἐπλασε μῦθον καθ' ὃν ἱερεὺς τις τοῦ Παλαιογαρδικίου, ὑπακούσας εἰς εἰσηγήσεις τρίτων, ὅτι ὁ κατέχων ὥραιον μῆλον δικαιοῦται καὶ νὰ τὸ καρπωθῇ, ἐβίασε, ἡμέραν τινὰ τοῦ Πάσχα, τὴν εὐειδῇ κόρην του. Ἄλλ' ἡ θεία

ὁργὴ διὰ τὴν ἀνοσίαν προᾶξιν δὲν ἐβράδυνε νὰ ἐκδηλωθῇ· διότι τὴν αὐτὴν ἀκριβῶς ἡμέραν ὅλον τὸ παλαιὸν Γαρδικίον ἐβυθίσθη, ἀπέμεινε δὲ μόνον ὄρθιος ὁ ναός, ὃν σήμερον βλέπομεν<sup>6</sup>

<sup>1</sup> Ἐν λεπτομερεῖ περιγραφῇ τοῦ Γαρδικίου, ἣν ἐδημοσίευσεν εἰς τὴν ἐφημερίδα «Θάρος» τῶν Τρικάλων (ἀρ. φύλλων 9378 ἕως 9381) ὁ φίλος καθηγητὴς τοῦ Γυμνασίου Τρικάλων κ. Ι. Β. Παπασωτηρίου, μεθ' οὗ συνεπεσκέφθημεν τὸν ἐρειπιῶνα τὸν Δεκέμβριον τοῦ 1937, ἀναφέρεται ὅτι τὸ ὕδωρ τοῦ Ζοῦρ-παπᾶ ἔχει καὶ ἰαματικὰς ιδιότητας (φ. 9378).

<sup>2</sup> Leake, ἔ. ἀ. Ι, 431.

<sup>3</sup> Γεωργιάδου, Ἡ Θεσσαλία σ. 187.

<sup>4</sup> Ὑπὸ τοῦ Ussing, (ἔ. ἀ. σ. 51) καὶ τοῦ Lolling, (ἔ. ἀ. 152) ὀνομάζεται Σὺρ-παπᾶ.

<sup>5</sup> Χάρτης Χαρτογραφικῆς ὑπηρεσίας τοῦ στρατοῦ καὶ Stählin ἔ. ἀ. σ. 117.

<sup>6</sup> Ὁ Leake, ἔ. ἀ. IV 268 καὶ ὁ Ussing, ἔ. ἀ. σ. 51 ἀναφέρουσιν, ὅτι ὑπῆρχε καὶ ἄλλη μικροτέρα ἐκκλησία εἰς τὴν ρίζαν τοῦ λόφου, ἣτις σήμερον δὲν ὑφίσταται πλέον.

Ὁ δεύτερος ναὸς περὶ τοῦ ὁποίου θὰ κάμωμεν ἐνταῦθα λόγον, εὐρίσκεται εἰς τὸ χωρίον Κριτσίνι, ὅπερ κεῖται ἡμίσειαν περίπου ὥραν νοτιοδυτικῶς τοῦ Παλαιογαρδικίου ἐν τῇ πεδιάδι. Εἶναι δὲ τὸ Κριτσίνι ἀρκετὰ παλαιὸν πόλισμα· διότι ἀναφέρεται εἰς τὸν πίνακα τῶν ὁρίων τῆς ἐπισκοπῆς Γαρδικίου, ὃν ἀναγράφει τὸ ἀπὸ τοῦ ἔτους 1542 ἐπικυρωτικὸν γράμμα τοῦ μητροπολίτου Λαρίσης Νεοφύτου <sup>1</sup>, ἀντιγραφὲν τὸ 1734 ἐκ τοῦ καταστραφέντος κώδικος τῆς



Εἰκ. 6. Ἀποψις τοῦ ναοῦ τῶν Ταξιαρχῶν ἀπὸ Ν. Α.

μονῆς Δουσίκων. Εἰς τὸν πίνακα τοῦτον τὸ Κριτσίνι ἀναφέρεται μὲ τὸ ἐλαφρῶς παρηλλαγμένον ὄνομα Κριτσίνιστα.

Τῆς αὐτῆς περίπου πρὸς τὸ χωρίον ἐποχῆς εἶναι καὶ ὁ ἐν αὐτῷ ναὸς τῶν Ἀσωμάτων Ταξιαρχῶν, ὅστις σώζεται εἰσέτι ἀκέραιος καὶ λειτουργεῖται <sup>2</sup> (εἰκ. 6). Ἔχει δ' οὗτος τὸν τύπον θολωτῆς τρουλλαίας βασιλικῆς (εἰκ. ), εἰς ἣν ἀργότερον προσετέθη πρὸς δυσμὰς καὶ πρὸς βορρᾶν χαμηλότερος, ξυλόστεγος νάρθηξ. Ὁ κυρίως ναός, ἐκτισμένος διὰ κανονικῶν πωρολίθων, χωρίζεται ἐσωτερικῶς εἰς τρία κλίτη διὰ δύο σειρῶν ἐκ 4 στηριγμάτων, ὧν τὰ μὲν δύο μεσαῖα εἶναι κίονες μαρμαρίνοι, φέροντες λεβητοειδῆ, ἀκόσμητα κιονόκρανα, τὰ δὲ δύο ἄκρα

<sup>1</sup> P. Ouspensky, Ἀποδημία εἰς τὰς μονὰς τῶν Μετεώρων (ρωσ.) Πετρούπολις 1896 σ. 356.

<sup>2</sup> Ἐσχάτως ἐγένοντο ἐν τῷ ναῷ τούτῳ στερεωτικαὶ ἐργασίαι ὑπὸ τῆς ὑπηρεσίας ἀναστηλώσεως ἀρχαίων μνημείων. Πρὸς συγκράτησιν τῆς νοτίας αὐτοῦ πλευρᾶς κατεσκευάσθησαν ἀντηρίδες ἐκ σιδηροπαγοῦς σκυροδέματος, ὡς δεικνύει ἡ παρατιθεμένη εἰκὼν 6. Ἐκ τοῦ αὐτοῦ ναοῦ προέρχεται καὶ μικρὸν ἀρχαῖον ἀνάγλυφον παριστῶν ἰππεά, ὅπερ ἀπόκειται σήμερον ἐν τῷ Μουσείῳ τοῦ Λούβρου. Πβλ. Heuzey-Daumet, Mission archéologique de Macédonie, Paris 1876, πίν. 26,1 σ. 418.

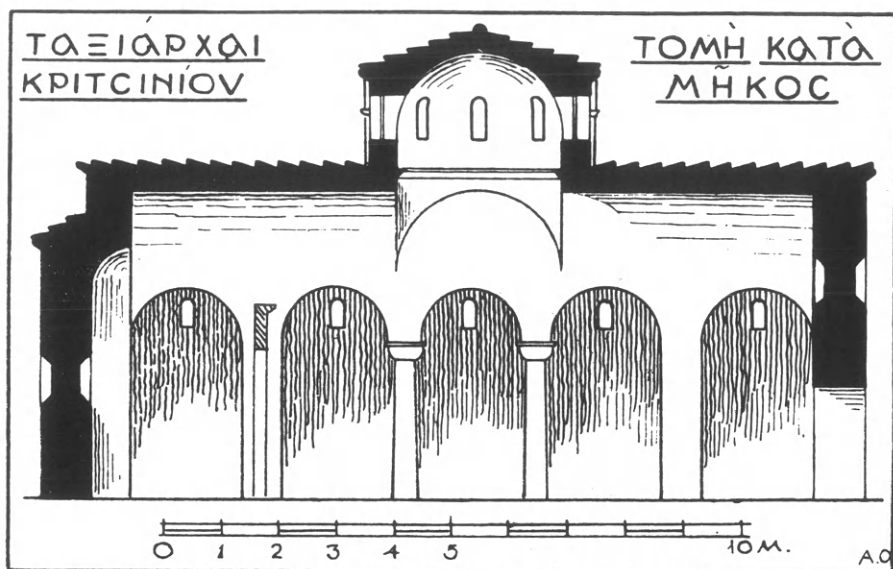

Είχ. 7. Τομή κατά μήκος του ναού των Ταξιαρχών Κριτσινίου.

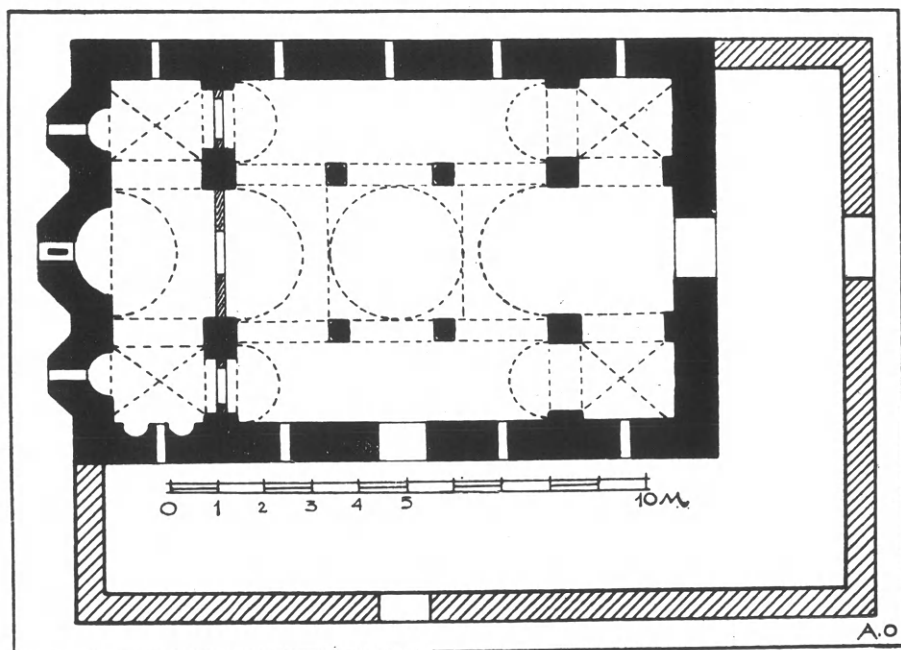

Είχ. 8. Κάτοπις του ναού των Ταξιαρχών Κριτσινίου.



κτιστοί, τετράγωνοι πεσσοί (εἰκ. 7 καὶ 8). Οἱ πεσσοὶ δ' οὗτοι ἀντικρύζουσιν ἐπὶ τῶν τοίχων ἰσοπλατεῖς παραστάδας, πρὸς τὰς ὁποίας καὶ συννεοῦνται διὰ τόξων οὕτως, ὥστε νὰ δημιουργοῦνται κατὰ τὰς τέσσαρας γωνίας τοῦ ναοῦ τετράγωνα διαμερίσματα καλυπτόμενα διὰ σταυροθολίων, ἐν ᾧ τὸ ὑπόλοιπον τμήμα τῶν πλαγίων κλιτῶν στεγάζεται διὰ κυλινδρικῆς καμάρας. Καὶ τὸ μέσον

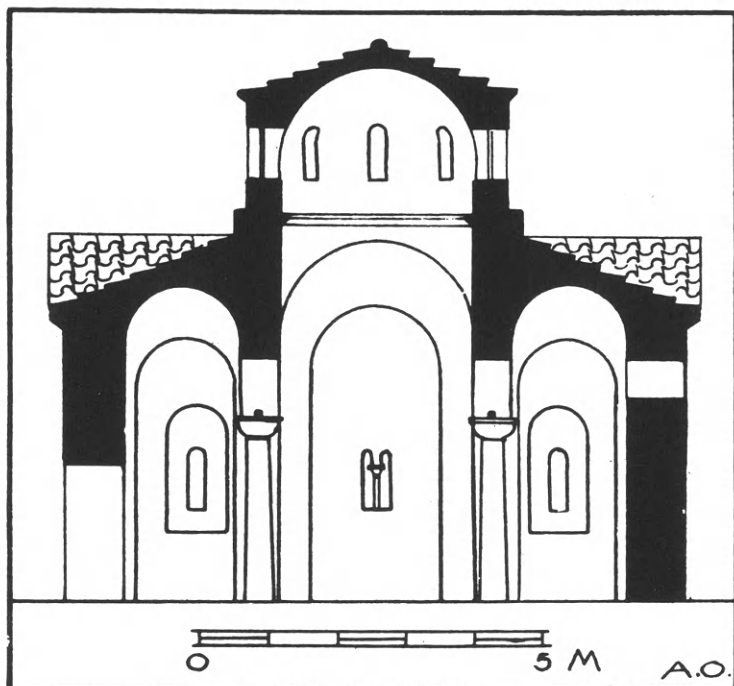

Εἰκ. 9. Κατὰ πλάτος τομή τοῦ ναοῦ τῶν Ταξιαρχῶν Κριτσινίου.

δὲ κλίτος καλύπτεται ὡσαύτως διὰ κυλινδρικῆς καμάρας ὑψηλοτέρας ἥτις, διακοπτομένη ὑπὲρ τοὺς κίονας, στηρίζει τὸν τροῦλλον.

Τὸ σύστημα τοῦτο τῆς βασιλικῆς συνειθίζεται πολὺ κατὰ τοὺς χρόνους ἰδίᾳ τῆς Τουρκοκρατίας<sup>1</sup>, καθ' οὓς ἀντικατέστησε τὸν τύπον τοῦ ἐγγεγραμμένου σταυροειδοῦς ναοῦ, ὃν ἐν τούτοις ἀποπειρᾶται ν' ἀπομιμηθῇ καὶ ἐνταῦθα διὰ κατασκευῆς ψευδῶν ἐγκαρσίων σκελῶν τοῦ σταυροῦ ἐκατέρωθεν τοῦ τροῦλλου (εἰκ. 9).

Ἐξωτερικῶς ὁ ναὸς παρουσιάζει λίαν ἐπιμελῆ τοιχοποιίαν (εἰκ. 6) ἰδίᾳ εἰς τὸ ἱερὸν καὶ τὸν τροῦλλον, ἅτινα εἶναι κατεσκευασμένα ἐκ λαξευτῶν λίθων.

<sup>1</sup> Ναὸς Φανερωμένης Σαλαμῖνος (Σωτηρίου, Ἑπετ. Ἑταιρ. Βυζαντ. Σπουδῶν τ. Α' σ. 111 εἰκ. 2), Ναὸς Κοιμήσεως Θεοτόκου Ὑδρας, Ναὸς Ἀγ. Θεοδώρων Πουλιάνας παρὰ τὰ Τρίκκαλα κλπ.

Αἱ ἀψίδες τοῦ ἱεροῦ παρουσιάζουσι τὰ ἀγαπητὰ εἰς τὴν σχολὴν τῆς πρωτευούσης τυφλὰ κλιμακωτὰ τόξα, τεταγμένα εἰς δύο ἐπαλλήλους σειρὰς ἐφ' ὅλων τῶν πλευρῶν καὶ τῶν μικρῶν εἰσέτι ἀψίδων. Ὁ δὲ τροῦλλος εἶναι ὀκτάπλευρος καὶ φέρει κατὰ τὰς γωνίας κιονίσκους, ἐφ' ὧν στηρίζονται κλιμακωτὰ τόξα ἐνθιμίζοντα τὰς τοξωτὰς ἀπολήξεις τῶν Ἀθηναϊκῶν καὶ ἄλλων βυζαντινῶν ναῶν τοῦ 11<sup>ου</sup> καὶ 12<sup>ου</sup> αἰῶνος. Τὸ γεῖσον ὅμως ἐνταῦθα εἶναι τεθειμένον ὀριζοντίως ὑπεράνω τῶν τόξων τούτων.

Ὁ φωτισμὸς τοῦ ναοῦ εἶναι περιορισμένος, ὥς συνηθίζετο ἐπὶ Τουρκοκρατίας· γίνεται διὰ στενῶν (0.20) καὶ χαμηλῶν παραθύρων, ὑψηλὰ ἐπὶ τῶν ἑξωτερικῶν τοίχων ἀνοιγομένων (εἰκ. 7), ὥς καὶ διὰ τῶν μικρῶν ἐπὶ τοῦ τυμπάνου τοῦ τροῦλλου εὐρισκομένων ἀνοιγμάτων.

Τοὺς ἐσωτερικοὺς τοίχους τοῦ κυρίως ναοῦ καὶ ἐκ τῶν ἑξωτερικῶν τὸν βόρειον καὶ δυτικὸν καλύπτουσι τοιχογραφίαι καταστᾶσαι σὺν τῷ χρόνῳ ἄμαυραι ἐκ τῆς αἰθάρης. Αἱ τοιχογραφίαι τοῦ ἐσωτερικοῦ ἐξετελέσθησαν τὸ 1635 καὶ εἶναι καλὰ ὁπωσδήποτε ἔργα τοῦ ἐκ Τρίκκης ζωγράφου Δημητρίου, ὥς μανθάνομεν ἐκ σχετικῆς ἐπιγραφῆς γεγραμμένης ἐσωτερικῶς ὑπεράνω τῆς θύρας, δι' ἧς ὁ κυρίως ναὸς συγκοινωνεῖ πρὸς τὸν μεταγενέστερον νάρθηκα. Ἰδοὺ δὲ τί λέγει ἡ ἐπιγραφή, ἧς παρέχομεν ἐνταῦθα τὸ πλῆρες <sup>1</sup> κείμενον μετὰ πανομοιότυπου (εἰκ. 10).

ἘΔΕΚΕΝΗΘΗ ΕΚ ΒΟΘΡΟΥ ΕΝ ΕΤΗ ΖΡΑΓ' Ὑ' Ἀνεστωρήθη ὁ θύος κὲ πάνσεπτος  
ναὸς τῶν Παν | μεγίστων Ταξιαρχῶν Μηχαὴλ κὲ Γαβριὴλ καὶ πανσοῖν τῶν  
ἐπουρανήων δυνάμεων ἁσων | μάτων, κὲ ἀρχιερατέβωντως τοῦ θεωφλεσιά-  
του ἐπισκόπου Γαρδικίου καὶ Περσηστερῶς | Σοφρονίου ἐν ἔτι ΖΡΜΕ'  
ἐστωρίθη διὰ χηρός Διμητρίου ἐκ τῆς περηφήμου πόλεως Τρίκεις.  
ἦ Ἐτεληώθη ἐν μηνὶ Ὑουνίου ἡς ΚΒ

Εἰκ. 10. Γραπτὴ ἐπιγραφή τοῦ ναοῦ τῶν Ταξιαρχῶν.

<sup>1</sup> Ἀνεκενήθην ἐκ βόθρου ἐν ἔτη ΖΡΑΓ' Ὑ' Ἀνεστωρήθη ὁ θύος κὲ πάνσεπτος  
ναὸς τῶν Παν | μεγίστων Ταξιαρχῶν Μηχαὴλ κὲ Γαβριὴλ καὶ πανσοῖν τῶν  
ἐπουρανήων δυνάμεων ἁσων | μάτων, κὲ ἀρχιερατέβωντως τοῦ θεωφλεσιά-  
του ἐπισκόπου Γαρδικίου καὶ Περσηστερῶς | Σοφρονίου ἐν ἔτι ΖΡΜΕ'  
ἐστωρίθη διὰ χηρός Διμητρίου ἐκ τῆς περηφήμου πόλεως Τρίκεις.

ἦ Ἐτεληώθη ἐν μηνὶ Ὑουνίου ἡς ΚΒ

Ἐκ τῆς ἐπιγραφῆς ταύτης διδασκόμεθα, ὅτι ὁ μὲν ναὸς τῶν Ταξιαρχῶν ἀνηγέρθη ἐκ βάθρων <sup>2</sup> ἐν ἔτει ΖΡΑΓ' (=1733) ἤτοι τὸ 1625, αἱ δὲ τοιχο-

<sup>1</sup> Ὁ κ. Ν. Γιαννόπουλος ἐδημοσίευσεν μόνον τὸ ὄνομα τοῦ ἐπισκόπου καὶ τὴν χρονολογίαν ἐν Θεολογίᾳ τ. 11 (1933) σ. 332.

<sup>2</sup> Ἡ ἔκφρασις «ἐκ βάθρων», ἥτις ἐν τῇ ἡμετέρᾳ ἐπιγραφῇ ἐτέθη ἀντὶ τοῦ «ἐκ βάθρων», ἀπαντᾷ καὶ εἰς ἄλλας ἐπιγραφὰς τῆς Τουρκοκρατίας, ἀποτελεῖ δὲ δείγμα ἀγραμμάτου λογισμοῦ.

γραφίαι αὐτοῦ ἐξετελέσθησαν ἐν ἔτει ΖΡΜΕ (=7145) ἤτοι τὸ 1637, ἀρχιερατεύοντος τοῦ Σωφρονίου, ὅστις, ὡς ἀνωτέρω (σ. 157) εἵπομεν, μαρτυρεῖται ὅτι ἀρχιεράτευεν εἰσέτι κατὰ τὸ 1663 ἤτοι διετέλεσεν ἀρχιερεὺς ἐπὶ 36 τοῦλάχιστον συναπτά ἔτη. Μανθάνομεν ἐπίσης ἐκ τῆς ἀνωτέρω ἐπιγραφῆς, ὅτι ἡ ἐπισκοπὴ Γαρδικίου ἦτο συγχωνευμένη κατὰ τὸ 1637 πρὸς τὴν ἐπισκοπὴν Περιστερᾶς, ἀφ' οὗ ὁ ἐπίσκοπος Σωφρόνιος φέρει ἐν τῇ ἐπιγραφῇ τὸν τίτλον «Γαρδικίου καὶ Περιστερᾶς». Περὶ τῆς «πάλαι ποτὲ διαλαμψάσης ἐπισκοπῆς Περιστερᾶς»<sup>1</sup> ἐλάχιστα γνωρίζομεν. Βέβαιον πάντως εἶναι ὅτι ἐγειτόνευεν πρὸς τὴν τοῦ Γαρδικίου ὑπήγετο δὲ καὶ αὐτὴ εἰς τὴν μητροπόλιν Λαρίσης κατέχουσα μεταξὺ τῶν ἐπισκοπῶν ταύτης ὅτε μὲν τὴν ιε' θέσιν<sup>2</sup>, ὅτε δὲ τὴν ις'<sup>3</sup>. Μετὰ τὴν μετάθεσιν τῆς ἑδρας τοῦ Μητροπολίτου Λαρίσης εἰς Τρίκαλα ἐσχόλασε καὶ αὐτὴ, ἀνασυνεστήθη δὲ πολὺ ἀργότερον (1800). Πρῶτος δὲ μετὰ τὴν ἀνασύστασιν αὐτῆς ἐπίσκοπος ἐγένετο ὁ Παΐσιος<sup>4</sup>.

<sup>1</sup> Οὕτω ἀναφέρεται ἐν τῷ ὑπ' ἀρ. 1471 κώδικι τοῦ Ἑθν. Πανεπιστημίου, Δυοβουνιώτης Ἱερ. Σύνδεσμος 1917 ἀρ. φύλ. 285 σ. 14.

<sup>2</sup> Τακτικὸν Βουλγαροκτόνου, Ράλλη καὶ Ποτλῆ, Σύνταγμα θείων καὶ ἱερῶν κανόνων, Ἀθήνησιν 1855 τ. Ε', 482, Notitiae Episcopatum (Parthey) 3,508.

<sup>3</sup> Τακτικὸν Μιχ. Παλαιολόγου, Notitiae Episcopatumum ἐκδ. Parthey ἐν Βερολίνῳ 1866 σ. 10, 614 καὶ 13,465.

<sup>4</sup> Κ. Δυοβουνιώτης Ἱερ. Σύνδ. 1917 φ. 285 σ. 14.

## Ο ΑΓ. ΓΕΩΡΓΙΟΣ ΤΩΝ ΛΟΥΚΙΣΙΩΝ

Δέκα λεπτά τῆς ὥρας ἀνατολικῶς τοῦ χωρίου Λουκίσια, κειμένον ἐπὶ τῆς βορείου ἀκτῆς τῆς Βοιωτίας, παρὰ τὰ ἐρείπια τῆς ἐπὶ τοῦ Εὐβοϊκοῦ κόλπου ἀρχαίας Ἀνθηδόνας, εὐρίσκεται κομψὸς βυζαντινὸς ναῖσκος (εἰκ. 1), χρησιμεύων σήμερον ὡς ἐξωκκλήσιον τῶν Λουκισίων, τιμώμενον εἰς μνήμην Ἀγίου Γεωργίου τοῦ Τροπαιοφόρου. Ὁ ναῖσκος κεῖται κατὰ τὰς βορείους ὑπωρείας τοῦ ὄρους Κτυπᾶ, ἀρχαίου Μεσσαπίου<sup>1</sup>, διατηρεῖται δὲ σχεδὸν ἀκέραιος· διότι μόνον ἡ παλαιὰ αὐτοῦ κεράμωσις καὶ τινα πλίνθινα γείσα του ἔχουσι λεηλατηθῇ ὑπὸ χειρῶν βεβήλων.

Ὁ Ἅγ. Γεώργιος τῶν Λουκισίων ἦτο μέχρι τοῦδε γνωστὸς μόνον ἐκ μιᾶς ἀπλῆς μνείας του ὑπὸ τοῦ Leake<sup>2</sup> καὶ μιᾶς φωτογραφίας τῆς προσόψεως αὐτοῦ, ἣν, ἐπ' εὐκαιρίᾳ ἄλλης μελέτης του, ἐδημοσίευσεν ὁ Megaw<sup>3</sup>.

Ἐνδιαφέρουσα κυρίως εἶναι ἡ κάτοψις τοῦ ναῖσκου (εἰκ. 2)· διότι παρουσιάζει τὸ σχέδιον μονοκλίτου, τετρακόγχου ναοῦ μετὰ τρούλλου, ὅπερ, ἐν ἀντιθέσει πρὸς τὸ τῶν τρικόγχων καὶ σταυρικῶν μονοκλίτων, πρὸς οὓς συγγενεῦει, εἶναι σπάνιον διὰ τὴν κυρίως Ἑλλάδα· διότι ὁ μόνος μέχρι τοῦδε γνωστὸς τετράκογχος ναὸς—ὁ τῶν Ἀγ. Ἀποστόλων Σολάκη ἐν Ἀθήναις,—εἶναι τρίκλιτος<sup>4</sup>. Τὸ τετράκογχον ὅμως σχέδιον δὲν εἶναι ἄγνωστον εἰς τὴν περιοχὴν τῆς Κωνσταντινουπόλεως· διότι ἀπαντᾷ ἅψ' ἐνὸς μὲν ἐν αὐτῇ τῇ πρωτευούσῃ—Παναγία Μουχλιώτισσα ἢ τῶν Μογγόλων<sup>5</sup>—ἅψ' ἐτέρου δ' ἐπὶ τῆς νήσου Χάλκης<sup>6</sup>, ἐνταῦθα ὅμως μὲ προσθήκην ἰδιαιτέρας προθέσεως καὶ διακονικοῦ, ὅπως καὶ εἰς τοὺς ναοὺς τοῦ Καυκάσου<sup>7</sup>. Ἀμφότεροι ἐντούτοις οἱ ναοὶ οὗτοι

<sup>1</sup> Στράβων, Γεωγραφικά κεφ. 404, Πausanίας IX, 22, 5.

<sup>2</sup> Travels in Northern Greece, London 1835 τ. II σ. 271.

<sup>3</sup> Annual of the British School at Athens τ. XXXII πίν. 27.

<sup>4</sup> Ὅρα τὸ σχέδιον αὐτοῦ παρὰ Choisy, Histoire de l'architecture II σ. 34, 55 εἰκ. 17 καὶ L'art de bâtir chez les Byzantins σ. 132, Strzykowski, Die Baukunst der Armenier und Europa, Wien 1918 τ. II σ. 768 εἰκ. 722, Lampakis, Mémoire sur les antiquités chrétiennes de la Grèce, Athènes 1905 σ. 12 εἰκ. 9, Συγγροπούλφ, Εὐρετήριον τῶν μεσ. μνημ. τῆς Ἑλλάδος σ. 79 εἰκ. 72.

<sup>5</sup> Van Millingen, Byzantine churches in C/pel, London 1912. σ. 279 εἰκ. 96. Ὅρα τὴν ἀναπαράστασιν τῆς κατόψεως αὐτοῦ παρὰ N. Brunov, ἐν Byz. Neugr. Jahrb. 6 (1927-8) σ. 515.

<sup>6</sup> N. Brunov, ἔ. ἀ. σ. 510.

<sup>7</sup> G. Tschubinaschwilli ἐν Monatshefte für Kunstwissenschaft 15, 221.

εἶναι, ὥς θὰ ἴδωμεν, μεταγενέστεροι τοῦ ἐξεταζομένου. Ἐὰν ὁ ναὸς τῶν Λουκισίων ἦτο γνωστὸς πρὸ τῆς ἐκδόσεως τοῦ περὶ τῆς ἀρχιτεκτονικῆς τῶν ἀρμενικῶν ναῶν ἔργου τοῦ Strzygowski, ἀσφαλῶς οὗτος θὰ τὸν κατέτασεν εἰς τοὺς κατ' ἀρμενικὰ πρότυπα κατασκευασθέντας βυζαντινοὺς ναοὺς, ὥς ἔπραξε διὰ τοὺς Ἀγ. Ἀποστόλους<sup>1</sup>: διότι ὁ τύπος οὗτος εἶναι πράγματι συνήθης ἐν Ἀρμενίᾳ<sup>2</sup>. θὰ ἡδύνατο δέ πως καὶ νὰ δικαιολογηθῇ εἰς τοῦτο ὁ Strzygowski, διότι ὁ ὑπὸ ἐξέτασιν ναῖσκος παρουσιάζει καὶ τινα ἄλλα χαρακτηριστικὰ στοιχεῖα, τὰ ὁποῖα θὰ ἀναφέρωμεν κατὰ τὴν λεπτομερεῖ αὐτοῦ ἐξέτασιν, εἰς ἣν ἀμέσως μεταβαίνομεν.

Ὁ Ἅγ. Γεώργιος τῶν Λουκισίων εἶναι, ὥς καὶ ὅλοι οἱ μονόκλιτοι τριόγχοι ναοὶ τῆς Ἑλλάδος<sup>3</sup>, μικρῶν διαστάσεων· ἐγγράφεται εἰς ἐν ὀκτάγωνον διαμέτρου μόλις ἑξέμετρων, τοῦ ὁποίου αἱ πλευραὶ δὲν εἶναι ἴσαι, ἀλλ' ἐναλλὰξ μικραὶ (2.00 μ.) καὶ μεγάλαι (3.00 μ.). Τὸ σχέδιόν του ἔχει ὥς βάσιν ἐν κεντρικὸν τετράγωνον, πλευρᾶς 2.10, καλυπτόμενον δι' ὑψηλοῦ τρούλλου τῇ μεσολαμβάνει 4 σφαιρικῶν τριγώνων (λοφίων) (εἰκ. 2). Ἐφ' ἐκάστης πλευρᾶς τοῦ βασικοῦ τετραγώνου ἀνοίγεται ἀνὰ μία ὑπερυψωμένη, ἡμικυκλικὴ ἐσωτερικῶς, ἡμιεξάγωνος δι' ἐξωτερικῶς κόγχη, καλυπτομένη διὰ τεταρτοσφαιρίου. Ἐφ' ἐκάστης κόγχης ἀνοίγονται, εἰς μικρὸν ἀπὸ τοῦ δαπέδου ὕψος, ἀνὰ δύο κυκλικὰ κογχάρια, ἐνθυμίζοντα ἀνάλογα κογχάρια τῶν ἀρμενικῶν ναῶν· εἶναι δὲ τὰ κογχάρια ταῦτα διατεταγμένα πάντοτε ἑκατέρωθεν ἑνὸς ἀνοίγματος, ὅπερ εἰς μὲν τὰς



Εἰκ. 1. Ἀποψις τοῦ Ἅγ. Γεωργίου ἀπὸ ΝΔ.

<sup>1</sup> Strzygowski, ἔ. ἀ. τ. II σ. 769.

<sup>2</sup> Strzygowski, ἔ. ἀ. τ. I εἰκ. 92 95, 97.

<sup>3</sup> Περὶ τῶν μονοκλίτων τριόγχων ναίων τῆς Ἑλλάδος ὄρα Ὁρλάνδον, Ἀρχεῖον τῶν Βυζαντ. μνημείων τῆς Ἑλλάδος τ. Α' (1935) σ. 105 ἑ.

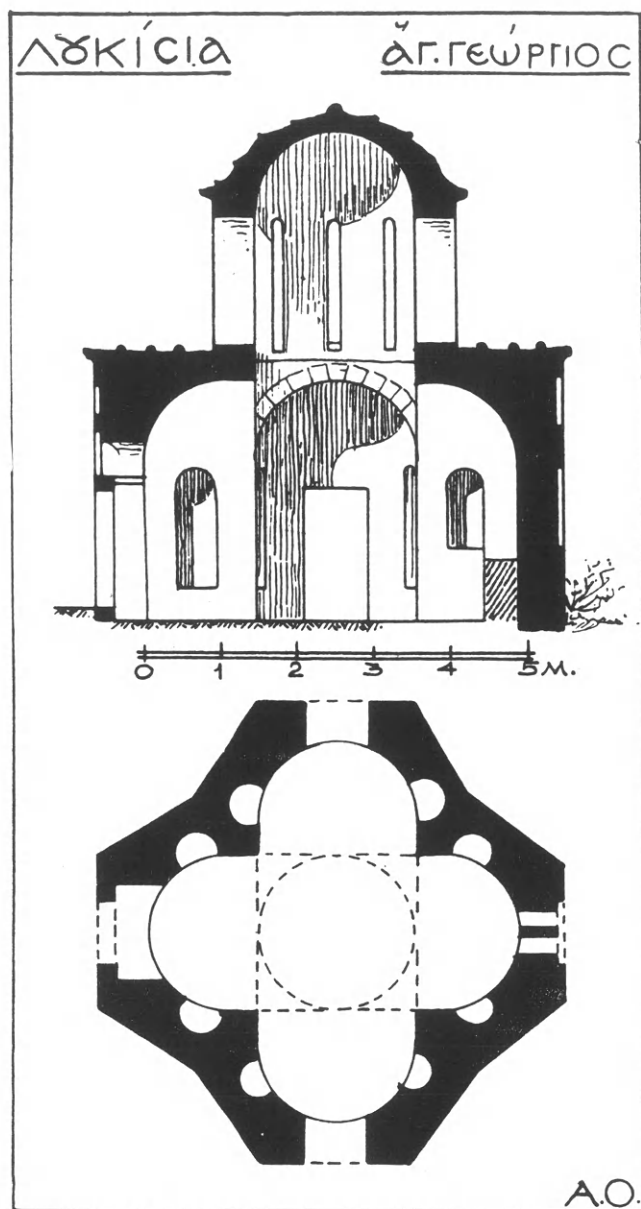

Εικ. 2. Κάτοψις και τομή του Άγ. Γεωργίου.

τρεις κόγχας είναι θύρα, πλάτους 0.80-0.90, εις δὲ τὴν ἀνατολικήν, ἣτις χρησιμεύει ὡς ἱερὸν, δίλοβον παράθυρον (εἰκ. 3).

Ὅπως λοιπὸν μᾶς παρουσιάζεται τὸ σχέδιον τοῦ Ἁγ. Γεωργίου δύναται νὰ θεωρηθῇ ὡς μία ἀπλὴ παραλλαγή τοῦ μονοκλίτου τρικόγχου, ἐν τῷ ὁποίῳ τὸ δυτικὸν σκέλος ἀντὶ νὰ εἶναι ὀρθογώνιον καλυπτόμενον διὰ κυλινδρικής καμάρας, εἶναι καὶ αὐτὸ ἡμικυκλικὸν καλυπτόμενον διὰ τεταρτοσφαιρίου. Καὶ δὲν εἶναι νομίζω ἀνάγκη νὰ καταφύγωμεν εἰς τὴν Ἀρμενίαν πρὸς ἐξήγησιν τοῦ σχεδίου του, ὅπερ ἡδύνατο νὰ συλλάβῃ καὶ εἰς βυζαντινὸς πρωτομαΐτωρ, ἔχων ὡς πρότυπα παλαιότερα τοῦ αὐτοῦ τύπου βαπτιστήρια. (Χερσῶνος κλπ.).

Ἡ τοιχοποιία τοῦ ναοῦ εἶναι λίαν ἐπιμελημένη ἰσόδομος κατεσκευασμένη διὰ κανονικῶν πλινθοπε-

ριβλήτων προολίθων προερχομένων ἐκ γειτονικοῦ λατομείου. Αἱ πλίνθοι εἶναι κανονικώταται, ἔχουσι πάχος 0.03, καὶ εἶναι τοποθετημέναι κατὰ μὲν τὰς ὀριζοντίας στρώσεις μοναί, κατὰ δὲ τοὺς κατακορύφους ἀφμούς ἐνίοτε καὶ



διπλαῖ. Αἱ στρώσεις τῶν πώρων ἔχουσι κανονικῶς ὕψος 0.30, ὑπάρχουσιν ὅμως κατὰ τὰς γωνίας καὶ εἰς τὸν τροῦλλον καὶ ὀγκόλιθοι ὕψους 0.55.

Ἡ μέση πλευρὰ ἐκάστης τῶν τεσσάρων κογχῶν καταλήγει ἄνω εἰς ἀέτωμα μὲ ἰσχυρῶς κεκλιμένας πλευράς, οἷας συναντῶμεν συνήθως εἰς ἄρμενικὰ μνη-

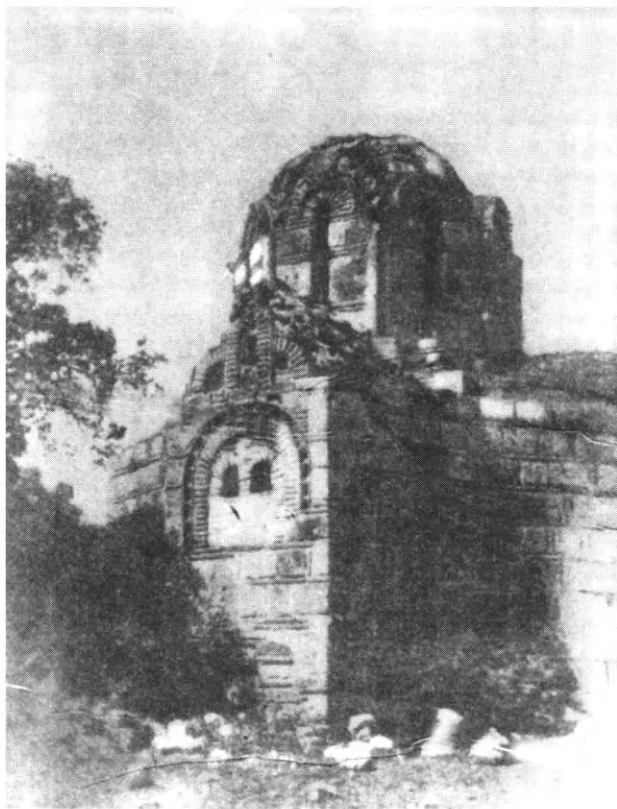

Εἰκ. 3. Ὁ ἄποψις τοῦ Ἀγ. Γεωργίου ἀπὸ Β.Α.

μεῖα ἀλλὰ καὶ εἰς βυζαντινὰ δικιόνια προσιτῶα ὡς π.χ. τῆς Καπνικαρέας<sup>1</sup>, τῆς Ἀγίας Μονῆς Ἀργολίδος<sup>2</sup> κλπ.

Ὑπὸ τὰς κεκλιμένας πλευρὰς ἐκάστου ἀετώματος ὑπάρχει πλίνθινον διακοσμητικὸν θέμα ἀπαρτιζόμενον ἐκ τριῶν συνεχῶν τόξων (εἰκ. 3), ὧν τὸ μεσαῖον εἶναι ἄνω ἡμικυκλικὸν καὶ ὑψηλότερον, τὰ δὲ ἄκρα τεταρτοκύκλια. Τὰ τόξα εἶναι τυφλά, ἔφερον δὲ εἰς τὸ βάθος διακοσμητικὰ πινάκια (σκυφία), ὧν

<sup>1</sup> Couchaud, *Choix d'églises byzantines en Grèce*, Paris 1842, πίν. 14 καὶ 15.

<sup>2</sup> Struck, *Vier byzantinische Kirchen der Argolis*, Athen. Mitteilungen 1909 πίν. XI εἰκ. 4 καὶ 6.

σήμερον σώζονται δυστυχῶς μόνον ἐλάχιστα τμήματα ἐντὸς τῶν κοιλοτήτων, ὡς ἀφῆκαν ἐντειχιζόμενα ἐπὶ τοῦ τοίχου. Τὰ τεμάχια δὲ ταῦτα δεικνύουσι κίτρινον γάνωμα μετ' ἐγχαράκτων γραμμῶν. Κάτωθεν τοῦ τριτόξου ὑπάρχει ἐν μὲν τῇ δυτικῇ πλευρᾷ τὸ ἀνακουφιστικὸν τόξον τῆς θύρας, ἐν δὲ τῇ ἀνα-

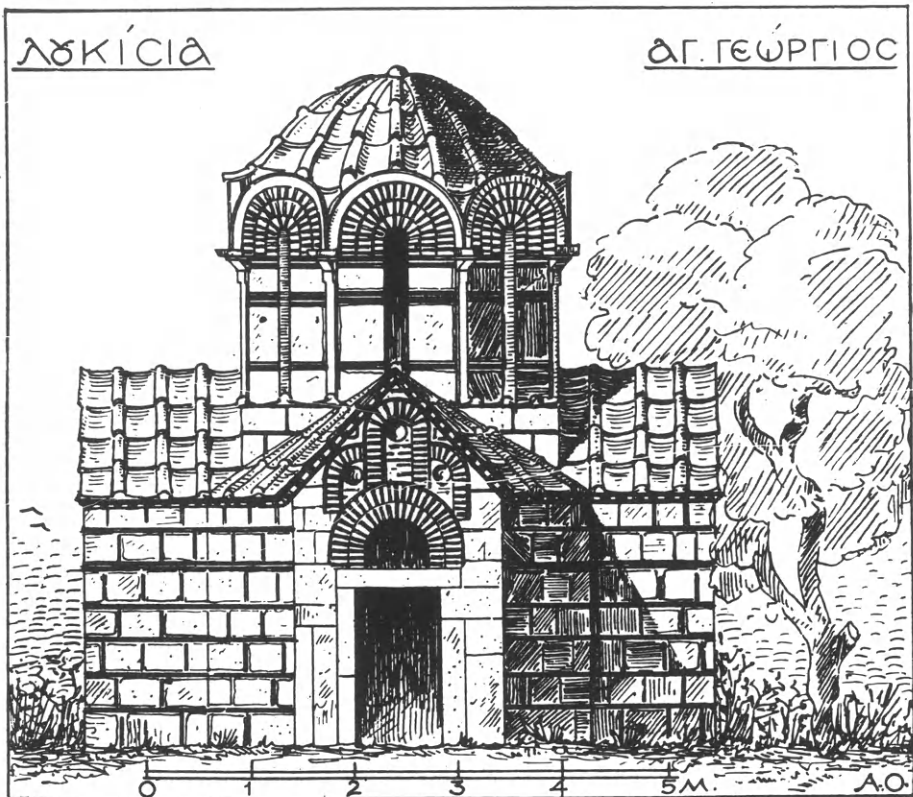

Εἰκ. 4. Ἀναπαράστασις τοῦ Ἀγ. Γεωργίου Λουκισίων. Δυτικὴ πλευρά.

τολικῇ τὸ δίλοβον παράθυρον τοῦ ἱεροῦ. Τοῦτο ἔχει τὰ πλαίσια τῶν λοβῶν ἐξ ὀλοκλήρου διὰ πλίνθων κατεσκευασμένα, ἐγγεγραμμένα δὲ ἐντὸς ἐξωτερικοῦ τοξωτοῦ πλινθίνου περιβλήματος καὶ ὀδοντωτῆς ταινίας ἐξωτερικῶς περιβαλ-  
λούσης αὐτὸ (εἰκ. 3).

Τὰ γεῖσα τῶν αἰτωμάτων ἦσαν ἐκ πλίνθων μετ' ὀδοντωτῶν ταινιῶν, ὅμοια δὲ θὰ ἦσαν καὶ τὰ ὑπόλοιπα ὀριζόντια τμήματα αὐτῶν, ἅτινα δὲν ὑπάρχουσι πλέον.

Ἐξαιρετικῶς ἐπιμελὴς εἶναι ἡ ἐκτέλεσις τοῦ τρούλλου. Οὗτος εἶναι ὀκτάγωνος, φέρων κατὰ τὰς γωνίας ἀνὰ ἓνα πώρινον ἡμιεξάγωνον κιονίσκον στεφόμενον ὑπὸ λοξοτμήτου κιονοκράνου (εἰκ. 4). Ἐφ' ἐκάστης πλευρᾷ τοῦ

τρούλλου ἀνοίγεται ἀνὰ ἐν στενὸν (0.19), μονόλοβον παράθυρον φέρον πλίνθινα τοξωτὰ περιβλήματα, τῶν ὁποίων αἱ γεννήσεις εὐρίσκονται εἰς τὴν στάθμην τῆς ἄνω ἐπιφανείας τῶν κιονοκρανῶν τῶν κιονίσκων. Τούτου ἕνεκα πρέπει νὰ δεχθῶμεν, ὅτι οἱ κιονίσκοι θὰ ἐγεφυροῦντο μεταξύ των διὰ τοξωτῶν γείσων, ἅτινα δὲν σώζονται, θὰ ἦσαν ὅμως πιθανώτατα πώρινα καὶ λοξότμητα, κατὰ τὸ ὑπόδειγμα τῶν ἁττικῶν καὶ ἄλλων ναῶν τοῦ 11<sup>ου</sup> καὶ 12<sup>ου</sup> αἰῶνος.

Ἡ κεράμωσις τοῦ ναοῦ, σωζομένη ἐν μέρει, ἀπετελεῖτο ἐκ μεγάλων, ἐλαφρῶς κοίλων στρωτήρων καὶ μικροτέρων καλυπτήρων. Στρωτήρες τινὲς σωζόμενοι παρουσιάζουσι διαστάσεις 0.40×0.60.

Ἡ λίαν ἐπιμελὴς ἐκτέλεσις, τὸ μικρὸν πάχος τῶν πλίνθων, ἡ παρουσία πλινθίνων γείσων, ἡ χρῆσις τοῦ τριτοῦ διακοσμητικοῦ θέματος μὲ τὰ ἄκρα τοξύλλια τοποθετημένα χαμηλὰ καὶ τέλος τὸ ἕως κάτω φθάνον πλίνθινον περιβλήμα τοῦ παραθύρου τοῦ ἱεροῦ εἶναι στοιχεῖα μαρτυροῦντα, ὅτι ὁ ναὸς τῶν Λουκισίων θὰ εἶναι κτίσμα τοῦ δευτέρου ἡμίσεος τοῦ 11<sup>ου</sup> αἰῶνος, ἐν ᾧ οἱ ναοὶ τῆς Παναγίας Μουχλιώτισσας καὶ τῆς Παναγίας ἐπὶ τῆς νήσου Χάλκης εἶναι ὁ μὲν τοῦ 13<sup>ου</sup>, ὁ δὲ τοῦ 14<sup>ου</sup> αἰῶνος, ἔχοντες ἀμφοτέροι οὐχὶ τριπλεύρους, ὡς ὁ Ἁγ. Γεώργιος, ἀλλὰ πολυγωνικὰς τὰς κόγχας.

Ἐν τῷ ἐσωτερικῷ τοῦ ναοῦ ὑπάρχουσιν εἰσέτι ὀλίγα λείψανα τοιχογραφιῶν ἰδίως εἰς τὰς μικρὰς κόγχας, ἔνθα εἰκονίζονται ἐν μὲν τῷ ἱερῷ ὁλόσωμοι ἅγιοι διάκονοι, ἐπὶ δὲ τοῦ ὑπὲρ τὴν θύραν τῆς εἰσόδου τυμπάνου ἡ Σταύρωσις. Ἡ τέχνη τῶν τοιχογραφιῶν τούτων δεικνύει ὅτι πρόκειται περὶ ἔργων ἀρχαιοτέρων τοῦ 14<sup>ου</sup> μ.Χ. αἰῶνος. Τοῦναντίον ἐπὶ τοῦ κτιστοῦ τέμπλου, ὅπερ εἶναι κατεσκευασμένον κατὰ τὴν χορδὴν τῆς ἀνατολικῆς κόγχης καὶ ἐπὶ τῶν ἐκατέρωθεν παραστάδων ὑπάρχουσι μεταγενέστεραι τοιχογραφίαι τοῦ Ἁγίου Γεωργίου ἀριστερῶ καὶ τοῦ Ἁγ. Ἰωάννου τοῦ Προδρόμου δεξιᾶ· αἱ εἰκόνες αὗται εἶναι πιθανῶς τέχνης τοῦ 17<sup>ου</sup> αἰῶνος.

Ἐκατέρωθεν τῆς κεφαλῆς τοῦ Ἁγίου Γεωργίου ὑπάρχει ἡ ἐξῆς γραπτὴ ἐπιγραφή: *Δέσις τοῦ/ δούλου κ(υρίου)ν Ἀντωνίου.*

Σημειώνομεν ἐν τέλει ὅτι ἐν τῷ ναῖσκῳ τοῦ ἁγ. Γεωργίου ἐχρησιμοποιήθησαν καὶ δύο ἀρχαῖοι ἐνεπίγραφοι λίθοι, ὁ μὲν ὡς πλὰξ τῆς ἁγ. Τραπέζης, ὁ δὲ ὡς γωνιόλιθος τῆς νοτίας κόγχης. Ὁ πρῶτος εἶναι στήλη ἐπιτύμβιος μετ' αἰετώματος, τοῦ 4<sup>ου</sup> π.Χ. αἰῶνος (ῦψους 0.82, πλάτους 0.375 καὶ πάχους 0.105) φέρουσα τὴν ἐπιγραφὴν ΚΑΦΙΣΟΔΩΡΑ καὶ κάτωθεν αὐτῆς δύο ἀναγλύπτους ρόδακας· ὁ δὲ δεύτερος, κολοβωθείς, διατηρεῖ ἀναγεγραμμένον τὸ ὄνομα (;) ... ΗΛΕΜΜΟ (ῦψ. γραμ. 0.05). Οὐδεμία τῶν μνημονευθεισῶν ἐπιγραφῶν περιλαμβάνεται ἐν τῇ συναγωγῇ τῶν ἐξ Ἀθηδόνος ἐπιγραφῶν, ἣν ἐδημοσίευσαν οἱ Buck καὶ Tarbell<sup>1</sup> οὔτε δὲ καὶ ἐν τῷ Corpus τῶν ἐπιγραφῶν τῆς Βοιωτίας<sup>2</sup>.

<sup>1</sup> Papers of the American School of Classical Studies at Athens, Boston 1892, τ. V. σ. 207 - 223.

<sup>2</sup> Ἡ πρώτη μόνον ἀναφέρεται ὑπὸ τοῦ Leake, Travels in north. Greece II, 271

## Η ΒΑΣΙΛΙΚΗ ΤΗΣ ΑΝΘΗΔΟΝΟΣ

Δύο περίπου χιλιόμετρα πρὸς Βορρᾶν τῶν Λουκισίων εὐρίσκονται, παρὰ τὴν θάλασσαν τοῦ Εὐβοϊκοῦ, τὰ ἐρείπια τῆς ἀρχαίας Ἀνθηδόνης, τῆς ὁποίας τὸν μὲν ἀρκούντως σωζόμενον λιμένα ἐσχδίασεν ὁ Ἀθαν. Γεωργιάδης<sup>1</sup>, τινὰ δὲ τῶν κτισμάτων ἀνέσκαψαν τὸ 1889 οἱ Ἀμερικανοὶ C. D. Buck καὶ J. C. Rolfe<sup>2</sup>. Ἐκ τῶν παρὰ τὸν λιμένα ἀποκαλυφθέντων κτηρίων τὸ πρὸς νότον ἐξακριβώθη ὑπὸ τοῦ Rolfe ὡς «ρωμαϊκὸν κτήριον φέρον εἰς τὰ δύο καθέτως διασταυρούμενα διαμερίσματα αὐτοῦ ψηφιδωτὸν δάπεδον μὲ πολυχρῶμα γεωμετρικὰ σχέδια»<sup>3</sup>. Ἀπλοῦν ἐντούτοις βλέμμα ἐπὶ τοῦ σχεδίου τοῦ εἰρημένου κτηρίου, οὗτινος τὴν κάτοψιν παρέχει ἡ εἰκὼν 1, ἀρκεῖ διὰ τὴν πείσιν, ὅτι δὲν πρόκειται περὶ συνήθους τινὸς ρωμαϊκοῦ κτηρίου ἀλλὰ περὶ τρικίτου χριστιανικῆς βασιλικῆς. Πράγματι τὸ ἀποκαλυφθὲν ὑπὸ τῶν Ἀμερικανῶν τμήμα τοῦ κτηρίου ἀποτελεῖται ἀπὸ τρεῖς ἐπιμήκεις τοίχους, m, n καὶ n' (εἰκ. 1) διευθυνομένους ἀπὸ δυσμῶν πρὸς ἀνατολὰς καὶ δύο ἄλλους καθέτως πρὸς αὐτοὺς βαίνοντας (ο, ο'). Ἐκ τῶν τριῶν πρώτων τοίχων οἱ n καὶ η' περικλείουσιν ἓνα ἐπιμήκη, ὀρθογώνιον χώρον, ὅστις περατοῦται πρὸς ἀνατολὰς εἰς ἡμικυκλικὴν ἁψίδα, διαμέτρου κατὰ τι μικροτέρας τῆς μεταξὺ τῶν τοίχων ἀποστάσεως. Λαμβανομένου λοιπὸν ὑπ' ὄψιν τοῦ προσανατολισμοῦ εἶναι προφανὲς ὅτι οἱ μὲν δύο τοῖχοι n καὶ η', σωζόμενοι μόνον ἐν θεμελίοις ἀπετέλουν τὸ ὑπόβαθρον τῶν δύο κιονοστοιχιῶν τοῦ μέσου κλίτους βασιλικῆς, ὁ δὲ παραλλήλως πρὸς αὐτοὺς βαίνων τοίχος m, σωζόμενος ὑπὲρ τὸ ἔδαφος, ἐσχημάτιζε τὸν βόρειον ἐξωτερικὸν τοῖχον τῆς βασιλικῆς, συμμετρικῶς πρὸς τὸν ὁποῖον πρέπει ν' ἀποκαταστήσωμεν, εἰς τὸ ἄσκαφον παραμεῖναν τμήμα τῆς περιοχῆς, τὸν νότιον ἐξωτερικὸν τοῖχον τῆς ἐκκλησίας.

Ἡ διεύθυνσις τὴν ὁποίαν ἔχει τὸ κτήριο οὐδεμίαν καταλείπει ἀμφιβολίαν, ὅτι πρόκειται περὶ χριστιανικῆς βασιλικῆς, τῆς ὁποίας οἱ δύο ἐγκαρσίδες τῶν πρώτων βαίνοντες τοῖχοι ο καὶ ο' (εἰκ. 1) περιέκλειον τὸν ἐπιμήκη νάρθηκα, ἐξέχοντα, ὡς συνήθως πρὸς τὰ πλάγια (εἰκ. 1) συγκοινωνοῦντα δὲ διὰ 3 θυρῶν πρὸς τὰ κλίτη τοῦ κυρίως ναοῦ. Ἐκ τῶν κλιτῶν δὲ τούτων τὸ μὲν

<sup>1</sup> Ath. Georgiades, *Les ports de la Grèce dans l'antiquité*, Ἀθῆναι 1907 πίν. IV.

<sup>2</sup> *Papers of the American School of classical Studies at Athens*, Boston 1892 τ. V σ. 201 καὶ *American Journal of Archaeology* VI (1890) σ. 96.

<sup>3</sup> Ἐ. ἀ. σ. 201 τοῦ *Papers* καὶ 96 τοῦ *Journal*.

μέσον ἤτο, ὡς συνήθως, εὐρύτερον τῶν ἄκρων (ἀναλογία εὗρους 1:1,60) καὶ ἤτο ἐστρωμένον, ὡς καὶ ὁ νάρθηξ, διὰ ψηφιδωτοῦ δαπέδου, τοῦ ὁποίου ἀνευρέθησαν ὑπὸ τῶν Ἀμερικανῶν ἱκανὰ τμήματα (εἰκ. 1), τῶν ὑπολοίπων καταστραφέντων. Τὸ θέμα ὅπερ εἰκονίζετο ἐπὶ τοῦ δαπέδου τοῦ μέσου κλίτους ἀπετελεῖτο ἐκ μεγάλων συμπλεκομένων ὀκταγώνων (εἰκ. 1) μεταξὺ τῶν ὁποίων παρενεβάλλοντο κύκλοι. Τὸ ἐσωτερικὸν τῶν ὀκταγώνων διηρεῖτο εἰς ρόμβους

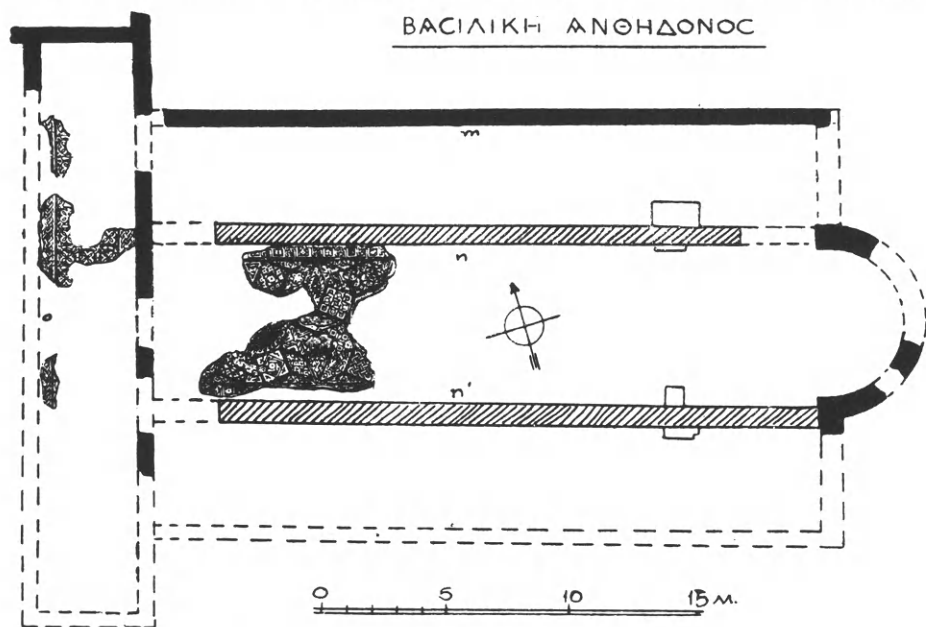

Εἰκ. 1. Κάτοψις τῆς βασιλικῆς τῆς Ἀνθηδόνης.

πληρουμένους διὰ ποικίλων σχεδίων. Τὰ πρὸς τοὺς στυλοβάτας τῶν κιονοστοιχιῶν κράσπεδα τοῦ δαπέδου ἐσχημάτιζε ταινία ἐκ συνθέτου μαιάνδρου, θέματος, ὅπερ συχνὰ συναντῶμεν εἰς παλαιοχριστιανικὰ μνημεῖα<sup>1</sup>. Τοῦ δὲ νάρθηκος τὸ δάπεδον ἐκόσμεῖτο δι' ἐφαπτομένων μικρῶν κύκλων περιβαλλόντων τετράφυλλα. Ὡς παρυφή δὲ τοῦ ὅλου θέματος ἐχρησίμευε πλατεῖα ταινία μὲ ἀλυσοειδὲς κόσμημα, οἷον συναντῶμεν καὶ εἰς τὴν βασιλικὴν τῶν Λαφνουσίων τῆς Λοκρίδος<sup>2</sup> καὶ ἀλλαχοῦ.

Μετὰ τὰ λεχθέντα οὐδεμίᾳ δύναται νὰ ὑπάρξῃ ἀμφιβολία ὅτι τὸ πάλαι ἀποκαλυφθὲν κτήριον εἶναι τρίκλιτος χριστιανικὴ βασιλικὴ μετὰ νάρθηκος, τῆς ὁποίας δυστυχῶς ἔχουσιν ἀφαιρεθῆ πάντα τὰ ἀρχιτεκτονικὰ μέλη. Ἡ βασι-

<sup>1</sup> Βασιλικὴ Ἀφεντέλλη ἐν Λέσβῳ Ὁρλάνδος, Ἀρχ. Δελτ. 1929 σ. 65 εἰκ. 72 καὶ πίν. III.

<sup>2</sup> Orlandos, Byzantion τ. V πίν. 36.

λική αὕτη θὰ ἐξυπηρέτει τὴν χριστιανικὴν κοινότητα τῆς Ἀνθηδόνης, πόλεως ἀρχαίας, ἣτις καταστραφεῖσα τὸ 86 π. Χ. ὑπὸ τοῦ Σύλλα<sup>1</sup>, διώκοντος τὸν ἐκεῖ καταφυγόντα στρατηγὸν τοῦ Μιθριδάτου Ἀρχέλαον, ἀνεκτίσθη ἀργότερον καὶ ἐξηκολούθει ζῶσα κατὰ τοὺς χριστιανικοὺς χρόνους, ἀφ' οὗ μὲ τὸ ἀρχαῖον αὐτῆς ὄνομα ἀναφέρεται ἀκόμη εἰς τὸν Συνέκδημον τοῦ ἐπὶ Ἰουστινιανοῦ ἀκμάσαντος γραμματικοῦ Ἱεροκλέους<sup>2</sup>, ὡς μία τῶν ἐβδομήκοντα ἑννέα ὑπὸ ἀνθύπατον πόλεων τῆς ἐπαρχίας «Ἑλλάδος, ἥγουν Ἀχαΐας». Ἔως πότε ἔζησεν ἡ παράλιος Ἀνθηδὼν δὲν γνωρίζομεν. Βέβαιον πάντως εἶναι ὅτι κατὰ τοὺς βυζαντινοὺς χρόνους τὸ παράλιον πόλισμα μετετέθη ἐπὶ τῆς ὑπερθεῖν κλιτύος τοῦ Μεσσαπίου, παρὰ τὸ Λουκίσι, ὁπότε ιδρύθη καὶ ὁ ἐν τῷ προηγουμένῳ ἄρθρῳ ἐξετασθεὶς ναὸς τοῦ Ἀγ. Γεωργίου.

<sup>1</sup> Πλουτάρχου, Σύλλας 26.

<sup>2</sup> Hierocles, Synecdemus ἔκδοσις Parthey, ἐν Βερολίῳ 1866, 644. 12.



## Η ΠΕΡΙΒΛΕΠΤΟΣ ΤΩΝ ΠΟΛΙΤΙΚΩΝ ΤΗΣ ΕΥΒΟΙΑΣ

Εἴκοσι περίπου χιλιόμετρα βορειοδυτικῶς τῆς Χαλκίδος εὐρίσκεται, ἐπὶ τῆς πρὸς τὸν Εὐβοϊκὸν ἀκτῆς, ἡ εὐφορος πολίχνη Πολιτικά<sup>1</sup>. Ἰδρυμένη ὀλίγον ὑπεράνω μικροῦ κολπίσκου παρὰ τοὺς πρόποδας δασώδους ῥάχews, ἥτις τὴν προστατεύει ἀπὸ τῶν ῥιπῶν τοῦ βορρᾶ διακρίνεται μακρόθεν διὰ τοῦ ὑψηλοῦ ἐνετικῆς πύργου της (εἰκ. 1) ὅστις ὑψοῦται ὑπερήφανος καὶ ἐπιβλητικὸς ὑπεράνω τῶν ταπεινῶν σπιτιῶν ποὺ τὸν περιβάλλουν ὡς νὰ ζητοῦν τὴν προστασίαν των<sup>2</sup>.

Μία πευκόφυτος χαράδρα διασχίζει τὴν ὑπερθεὶν ῥάχιν τοῦ Κοτυλαίου, ἐντὸς δ' αὐτῆς, ἀκατόπτειτος ἀπὸ τοὺς παραπλέοντας, ἦτο ἰδρυμένη ἐπὶ ῥωμανικοῦ τοπίου βυζαντινὴ μονὴ ἀπὸ τὴν ὁποίαν σήμερον διατηρεῖται μόνον τὸ καθολικὸν καὶ τμῆμα τοῦ περιβόλου της.

Ὁ ναὸς ἔχει τὸ σχέδιον σταυροειδοῦς ἐγγεγραμμένου μετὰ τρούλλου στηριζομένου ἐπὶ τεσσάρων στηριγμάτων, ὧν σήμερον τὰ μὲν δύο πρὸς ἀνατολὰς εἶναι μαρμαρίνοι κίονες, τὰ δὲ δύο δυτικὰ εἶναι τὸ μὲν στήλη ἐρμαϊκὴ ἐνεπίγραφος<sup>3</sup> ἀντιστρόφως τοποθετημένη, τὸ δὲ κτιστὸς πεσσὸς (εἰκ. 2). Ἀμφότερα τὰ τελευταῖα ταῦτα στηρίγματα ἐτέθησαν προφανῶς κατὰ τὴν ἐπὶ Τουρκοκρατίας γενομένην ἀνακατασκευὴν τοῦ ἄνω μέρους τοῦ ναοῦ, εἰς ἀντι-κατάστασιν τῶν φθαρέντων παλαιῶν κίωνων, ὧν τὰ τεμάχια σφίζονται εἰσέτι ἐν τῇ αὐλῇ τοῦ ναοῦ. Τόσον αἱ καμάραι τοῦ σταυροῦ ὅσον καὶ τὰ πλάγια

<sup>1</sup> Τὸ ὄνομα θὰ ἐτυμολογεῖται πιθανῶς ἐκ συνοικισμοῦ τινος Κωνσταντινουπολιτῶν καὶ δὲν φαίνεται νὰ ἔχη σχέσιν πρὸς τὴν διάδοσιν πολιτικῶν, ἥτοι ὑπὸ τῆς πολιτείας διανεμομένων ἄρτων, ὡς τὸ Πολιτικὸν τῆς Χίου, περὶ οὗ βλ. Κ. Ἀμαντον, ἐν Ἀθηνᾶς τ. 35 σ. 136 σημ. 3.

<sup>2</sup> Ὅμοιοι τετράγωνοι πύργοι κατασκευασθέντες ὑπὸ τῶν Ἑνετῶν τριτημορίων (Tertieri) τῆς Εὐβοίας ὡς ἀμυντικαὶ βίγλαι κατὰ τῶν διαπλεόντων τὸν Εὐβοϊκὸν κόλπον πειρατῶν εὐρίσκονται καὶ εἰς ἄλλα χωρία τῆς Εὐβοίας κατὰ μῆκος τοῦ Εὐβοϊκοῦ ὡς π.χ. εἰς τὸ Βασιλικὸ καὶ τὰ Φύλλα. Πβλ. Α. Buchon, Voyage dans l'Eubée, les îles ioniennes et les Cyclades en 1841 Paris 1911 σ. 29 καὶ W. Miller-Δάμπρου, Ἱστορία καὶ Φραγκοκρατίας ἐν Ἑλλάδι, Ἀθῆναι 1911 τ. Α' σ. 201 καὶ Β' 199.

<sup>3</sup> Ἡ ἐπ' αὐτῆς ἐπιγραφή τοῦ 2ου μ.Χ. αἰῶνος (IG XII, 9, 1179) ἀνήκει κατὰ τὸν Deissmann (Licht vom Osten, Tübingen 1909 σ. 13 σημ. 2) εἰς τὰ ἀρχαιότατα μνημεῖα, ἅτινα ὑπέστησαν τὴν ἐπίδρασιν τῆς Βίβλου, διότι αἱ ὑπ' αὐτῆς μνημονευόμεναι ἀραὶ εἶναι εἰλημμένοι ἐκ τοῦ Δευτερονομίου (28, 22 καὶ 28).

κλίτη καλύπτονται σήμερον ὑπὸ κυλινδρικῶν καμαρῶν, αἱ ὁποῖαι εἶναι προφανῶς τοποθετημέναι εἰς ὕψος πολὺ μεγαλύτερον τῶν ἀρχικῶν· τοῦ ἀνατολικοῦ μάλιστα σκέλους ἡ καμάρα ἀνακατεσκευάσθη ἄνευ τῆς τυπικῆς θλάσεως ὑπὲρ τὸ ἱερόν, ἣν δὲν παρουσιάζουν καὶ οἱ τετρακιδόνιοι ναοὶ τῆς Ἀττικῆς<sup>1</sup>. Ἄλλο δὲ τεκμήριον τῆς εἰς μεταγενεστέρους χρόνους κατασκευῆς τῶν θόλων παρέχει

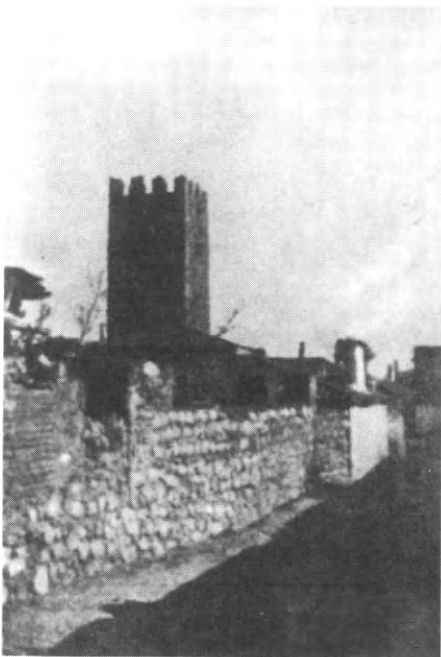

Εἰκ. 1. Ὁ πύργος τῶν Πολιτικῶν.

καὶ τὸ γεγονός, ὅτι καὶ τὰ τρία κλίτη καλύπτονται διὰ μιᾶς καὶ μόνης διελκινούσας στέγης ἐν ᾗ εἰς τοὺς βυζαντινοὺς ναοὺς τὰ ἄκρα κλίτη στεγάζονται πάντοτε πολὺ χαμηλότερον τοῦ μέσου ἀφίνοντα νὰ διαγράφεται ἀνάγλυφος ὁ σταυρὸς ἐπὶ τῆς στέγης. Μεταγενέστερον δὲ ἠνοίχθη καὶ ἡ πρὸς βορρᾶν θύρα τοῦ ναοῦ.

Ἄξιον ἰδιαιτέρας προσοχῆς εἶναι τὸ εἰς ἀρχαῖον καλὴν κατάστασιν σωζόμενον μαρμαροθετημένον δάπεδον τοῦ ναοῦ, ὅπερ ἔχει συντεθῆ μετὰ καὶ ἐξ ἄλλων παραδειγμάτων γνωστὸν σχέδιον ἥτοι μετὰ τετραγώνων ἢ ὀρθογώνων πλαισίων πληρουμένων διὰ γεωμετρικῶν θεμάτων ἀποτελεσθέντων ἐκ μικρῶν κανονικῶν τεμαχίων ποικιλοχρῶμων μαρμάρων, διατεταγμένων κατὰ γεωμετρικὰ σχήματα εἰς διαφόρους συνδυασμούς, ὧν τοὺς πλείστους παρέχει ὁ παρατιθέμενος πίναξ (εἰκ. 3). Τὰ χρησιμοποιηθέντα

χρώματα εἶναι τὸ πορφυροῦν (grenat), τὸ βαθὺ καὶ ἀνοιχτὸν πράσινον, τὸ πορτοκαλλεόχρουν, τὸ λευκὸν καὶ τὸ ὑποκύνανον. Τὸ ἐν τῷ μέσῳ ὑπὸ τὸν τροῦλλον τετραγώνων πληροῦται ἐν τῷ κέντρῳ ὑπὸ τοῦ γνωστοῦ καὶ ἄλλοθεν<sup>2</sup> πεντακύκλου κοσμήματος ὅπερ ἐν ἐγγράφοις<sup>3</sup> ὀνομάζεται πενταόμφαλον.

<sup>1</sup> Πβλ. τοὺς ναοὺς: Καισαριανῆς, (Strzygowski, Ἀρχ. Ἐφημ. 1910 σ. 63 εἰκ. 6, Ὁρλάνδος, Εὐρετήριοι Μεσαιων. μνημ. τευχ. Γ' σ. 161 εἰκ. 215), Ἀστερίου (Ὁρλάνδος, ἔ. ἀ. σ. 166 εἰκ. 223), Θεολόγου (Ὁρλάνδος, ἔ. ἀ. σ. 168 εἰκ. 227).

<sup>2</sup> Νέα Μονὴ Χίου, Orlandos, Monum. byz. de Chios, 1930 II πίν. 21, Μονὴ Βαρνάκοβας Ὁρλάνδος, Ἡ μονὴ Βαρνάκοβας, Ἀθῆναι 1922 πίν. 1. Μονὴ Βλαχερνῶν Ἀρτης Ὁρλάνδος, Ἀρχ. τῶν Βυζ. μνημ. τῆς Ἑλλάδος τ. Β' σ. 30 εἰκ. 25.

<sup>3</sup> Miklosich-Müller, Acta et diplomata 3, 56.

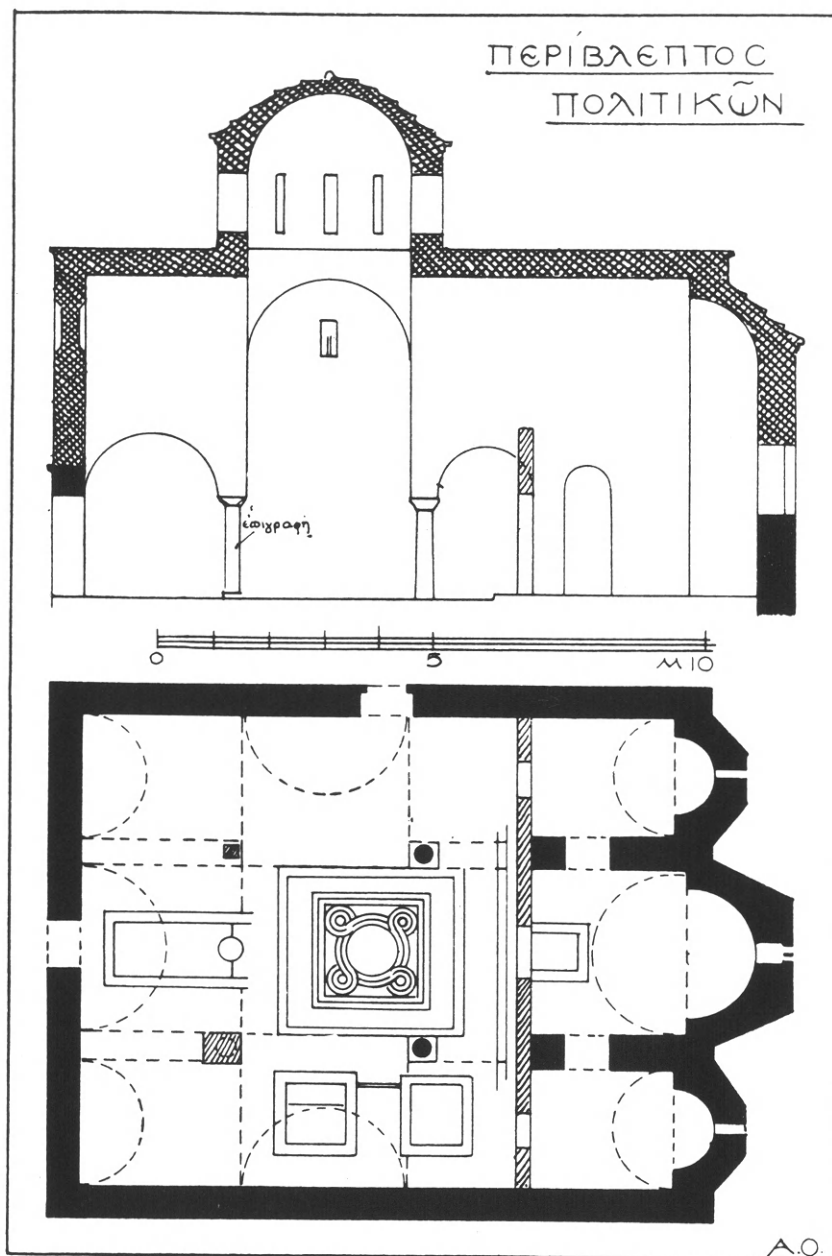

Εἰκ. 2. Κάτοψις καὶ τομὴ τοῦ ναοῦ τῶν Πολιτικῶν.

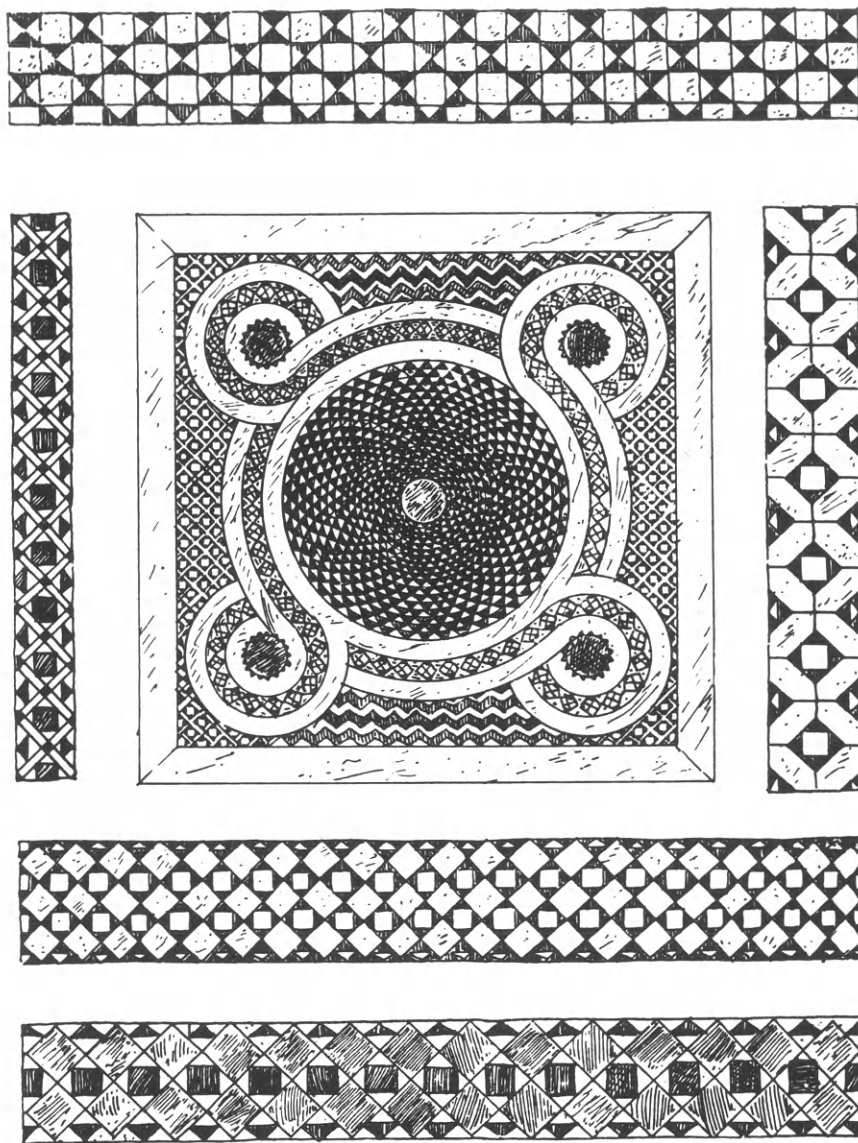

Α.Ο.

Εἰκ. 3. Στοιχεῖα τοῦ μαρμαροθετημένου δαπέδου τοῦ ναοῦ τῶν Πολιτικῶν.

Κατὰ τὴν γενομένην ἐπὶ Τουρκοκρατίας ἀνακατασκευὴν τοῦ ναοῦ τὸ τέμπλον κατεσκευάσθη κτιστὸν περιελήφθησαν δ' ἐν αὐτῷ αἱ μαρμάριναι πλάκες τῶν θωρακίων τοῦ παλαιοῦ εἰκονοστασίου, αἵτινες σήμερον εἶναι ἐπι-  
κεχρισμένοι δι' ἄσβεστον. Τὰ ἐπ' αὐτῶν εἰκονιζόμενα διακοσμητικὰ θέματα

παρέχουσιν αἱ εἰκόνες (4 καὶ 5). Καὶ τὰ μὲν θωράκια Α καὶ Β φέρουσι τὰ λίαν συνήθη κατὰ τὸν 11<sup>ον</sup> καὶ 12<sup>ον</sup> αἰῶνα θέματα τῶν διὰ κόμβων συμπλεκομένων

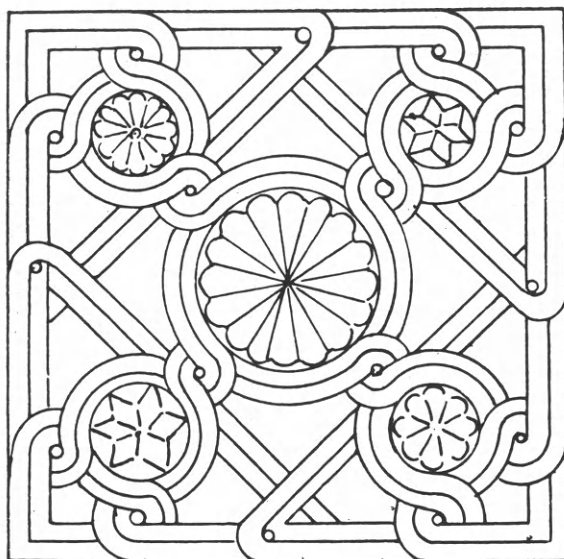

Εἰκ. 4. Μαρμάρινον θωράκιον (Α).

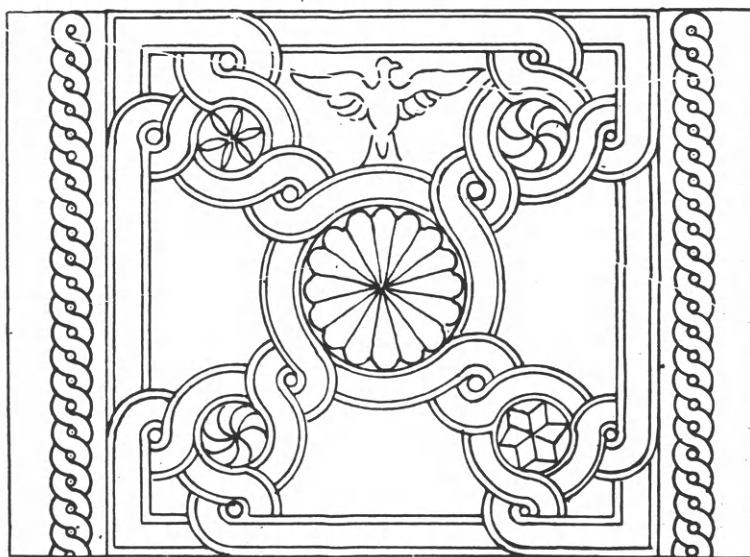

Εἰκ. 5. Μαρμάρινον θωράκιον (Β).

κύκλων πρὸς τετράγωνα (εἰκ. 4) ἢ κύκλους (εἰκ. 5), τὸ δὲ ἐπίμηκες ὀρθογώνιον θωράκιον Γ (εἰκ. 6) εἶναι ἀναμφιβόλως παλαιοχριστιανικόν, εἰκονίζει δὲ

ἐν τῷ μέσῳ μὲν στέφανον δάφνης ἀνηρτημένον ἀπὸ τοῦ ἄνω πλαισίου καὶ περιβάλλοντα τὸ χρῖσμα, ἐκατέρωθεν δ' αὐτοῦ δύο σταυροὺς ἱσταμένους ἐπὶ τῶν ἄκρων τῶν ἀπὸ τῆς βάσεως τοῦ στεφάνου ἐλικοειδῶς ἐκφυομένων ταινιῶν. Καὶ μέχρι μὲν τοῦ σημείου τούτου τὸ θέμα εἶναι συνηθέστατον κατὰ τὴν παλαιοχριστιανικὴν ἐποχὴν, ἀλλ' ἐνταῦθα ἔχομεν καὶ τὸ πρόσθετον στοιχεῖον τῶν ἐκατέρωθεν τοῦ σταυροῦ ἱσταμένων δένδρων (κυπαρίσσων;) ὧν τὰ παρὰ τὸν στέφανον ἱστάμενα ἔχουσι τὴν κορυφὴν προσκλίνουσιν πρὸς τὸν σταυρὸν (εἰκ. 6) ἐν ᾧ τὰ ἐξωτερικὰ ἴστανται κατακόρυφα. Τὸ θωράκιον Γ προέρχεται

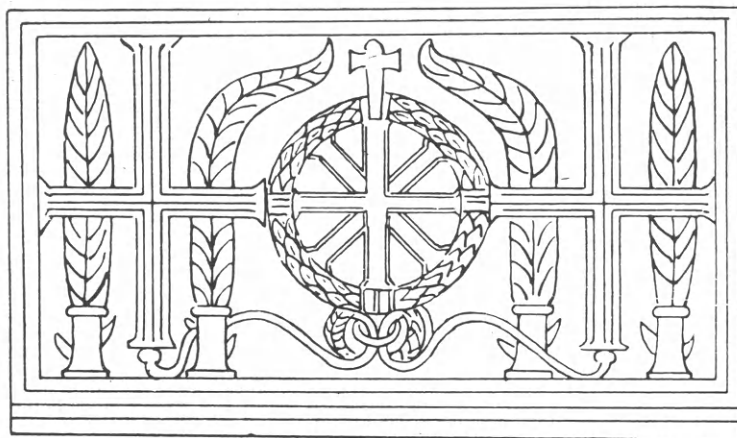

Εἰκ. 6. Παλαιοχριστιανικὸν θωράκιον (Γ).

ἀναμφιβόλως ἐκ παλαιοχριστιανικῆς βασιλικῆς, ἥς καὶ ἄλλα ἀρχιτεκτονικὰ καὶ γλυπτὰ μέλη εὐρίσκονται ἐν τῇ περιοχῇ τοῦ ἐντὸς τῶν Πολιτικῶν κειμένου ἡρειπωμένου ναοῦ τοῦ ἁγ. Ἰωάννου. Ἐκ τῶν ἐνταῦθα δ' εὐρισκομένων γλυπτῶν ἐν θωράκιον τεθραυσμένον εἰκονίζει ἐν μέσῳ ὀρθογωνίου πλαισίου ἰσοσκελῆ σταυρὸν ἐντὸς κύκλου, ἐκατέρωθεν δ' αὐτοῦ δύο ὁμοίως προσκλίνοντα κυπαρίσσια (εἰκ. 7). Διασώζει δὲ τὸ θωράκιον τοῦτο καὶ τὰ μὴ διακρινόμενα ἐν τῷ ἄλλῳ ἄνω καὶ κάτω πλαίσια, ἐξ ὧν τὸ μὲν κάτω φέρει ἐλικοειδῆς κόσμημα μετὰ φύλλων κισσοῦ, τὸ δὲ ἄνω σειρὰν παρατεθειμένων ρόμβων διατεταγμένων ἐκατέρωθεν σταυροῦ. Τὸ ὀλικὸν αὐτοῦ ὕψος εἶναι 0.945, τὸ δὲ μῆκος 1,02 μ. Τὸ θωράκιον τοῦτο φέρει ὅπισθεν ρωμαϊκὴν ἐπιγραφὴν τιμητικὴν εἰς τὸν αὐτοκράτορα Κλαύδιον (41 - 54 μ.Χ.), ἣν ἐδημοσίευσεν ὁ ἔφορος ἀρχαιοτήτων κ. Κ. Καροῦζος, ὅστις πρῶτος ἐσημείωσε τὴν παρουσίαν του<sup>1</sup>.

Ἐπανερχόμενοι νῦν εἰς τὸν ναὸν τῶν Πολιτικῶν, σημειώνομεν ὅτι οὗτος μετὰ τὴν ἀνάκτισίν του ἐτοιχογραφήθη ὥς εἶται δ' ἐκ τῆς τοιχογραφίας σήμερον μόνον τὸ πρὸς τὸ ἱερὸν τμήμα. Ἐκ γραπτῆς δ' ἐπιγραφῆς εὐρισκο-

<sup>1</sup> Ἀρχαιολ. Δελτ. (1926) τ. 10 παρ. σ. 16.



μένης ἐν τῇ προθέσει ἐκατέρωθεν τῆς εἰκόνος τῆς Ἀποκαθλώσεως (Ἀκρας ταπεινώσεως), μανθάνομεν ὅτι ἡ τοιχογράφησις ἐγένετο ἐν ἔτει 1668. Ἀναφέρονται δ' ἐν αὐτῇ πιθανώτατα τὰ ὀνόματα τῆς οἰκογενείας τῶν χορηγῶν. Ἰδοὺ πῶς ἔχει ἀκριβῶς τὸ κείμενον τῆς ἐπιγραφῆς, ἥτις εἶναι γεγραμμένη διὰ λευκοῦ χρώματος ἐπὶ τοῦ σκοτεινοῦ ἀέρος.

1668 μηνὶ Οκτοβρηοῦ 10

Μελχισεδεκ ιερομονάχου	Νηκολαου
Ἰακοβου ιερομονάχου	Λασκαρου
Λεοντίας μοναχῆς	Ζαχαριου
καὶ τον γονέον αυτου	Σταματη Πηγης
Θομᾶ ιερεος	Κοστατηνου
Κασατρας πρεσβητέρας	Φλορου
Σταματηου ορησα	Σαβατου
Μαρουλα Σταθι	

Ὁ ἔξετασθεὶς ναὸς ἀναφέρεται τὸ πρῶτον ἐν σιγίλλῳ τοῦ 1572. Εἶναι ὅμως πολὺ ἀρχαιότερος τοῦ 16<sup>ου</sup> αἰῶνος, ὥς ἀποδεικνύει τοῦτο μὲν ἡ λαμπρὰ πλινθοπερίκλειστος τοιχοποιία τῶν κάτω αὐτοῦ μερῶν, τοῦτο δὲ τὸ μαρμαροθετημένον αὐτοῦ δάπεδον καὶ τὰ γλυπτὰ θωράκια τοῦ τέμπλου, ἅτινα πάντα μαρτυροῦσιν, ὅτι θὰ κατεσκευάσθη κατὰ τὸν 11<sup>ον</sup> ἢ 12<sup>ον</sup> μ. Χ. αἰῶνα.

Σὺν τῇ παρόδῳ τοῦ χρόνου φαίνεται ὅτι ὁ ναὸς περιῆλθε εἰς ἐρείπωσιν ἀνακατεσκευάσθη δ' ἐπὶ Τουρκοκρατίας πιθανώτατα ὑπὸ τοῦ μητροπολίτου Εὐρίπου Λαυρεντίου, ὅστις, καθ' ἃ πληροφορεῖ ἡμᾶς τὸ εἰρημένον σιγίλλιον, ἠγό-

ρασεν αὐτὸν παρὰ τῶν Τούρκων καὶ τὸν ἀφιέρωσε εἰς τὴν δώωρον πρὸς βορρᾶν κειμένην σταυροπηγιακὴν μονὴν τοῦ Ἁγίου Νικολάου Γαλατάκη, εἰς ἣν καὶ μέχρι σήμερον ὑπάγεται. Ἡ εἰς τὴν μονὴν ὅμως Γαλατάκη προσήλωσις τοῦ ναοῦ τῆς Παναγίας διήγειρεν ἀργότερον τὴν μῆνιν τῶν μητροπολιτῶν Εὐρίπου, οἵτινες βαρέως ἔφερον τὴν ὑπ' αὐτῶν ἀπόσπασιν τοῦ ναοῦ καὶ τῶν πλουσιῶν εἰσοδημάτων τῶν ἐκ τοῦ κτημάτων, ἅτινα ἐνέμετο ἡ εἰς τὸ Πατριαρχεῖον Κωνσταντινουπόλεως ὑπαγομένη μονὴ Γαλατάκη. Εἰς μάλιστα τῶν μητροπολιτῶν Εὐρίπου, ὁ Παῖσιος, καταπατήσας καὶ διαρπάσας πολλὰ

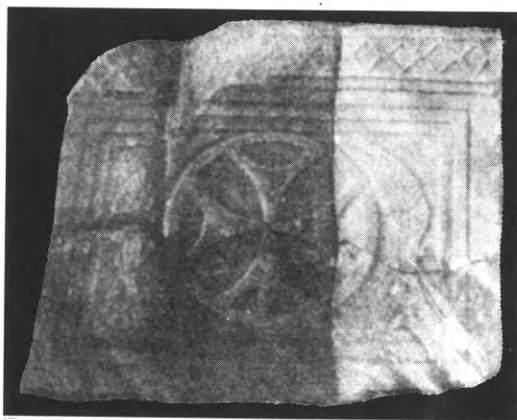

Εἰκ. 7. Παλαιοχριστιανικὸν θωράκιον  
Ἁγ. Ἰωάννου.

κτήματα τοῦ ναοῦ, περὶ τὸ 1750, διήγειρε τὴν μὴνιν τῶν μοναχῶν, οἵτινες ἐξήτησαν τὴν προστασίαν τοῦ Πατριάρχου Κυρίλλου, ὅστις ἐξέδωκε καὶ ἐπιτίμιον κατὰ τοῦ Παῖσιου σωζόμενον ἐν τῷ ἀρχεῖφ τῆς μονῆς Γαλατάκη<sup>1</sup>.

Ἡ περὶ κατοχῆς τοῦ μετοχίου τῆς Παναγίας μεταξὺ τῆς μονῆς Γαλατάκη καὶ τῶν Μητροπολιτῶν Εὐρίπου ἔρις διήρκεσεν ἐπὶ αἰῶνας, ὥς ἀποδεικνύουσι τὰ ἐν τῷ ἀρχεῖφ τῆς μονῆς σωζόμενα σιγίλλια τῶν Πατριαρχῶν Ἰωαννικίου καὶ Μελετίου, ἅτινα ἐδημοσίευσεν ὁ Διον. Ἀλβανάκης. Ἡμεῖς παραπέμποντες διὰ τὰ λοιπὰ εἰς τὸ εἰρημένον δημοσίευμα θὰ ἀρκεσθῶμεν νὰ παραθέσωμεν ἐνταῦθα τὸ ἀρχαιότερον σιγίλλιον, τοῦ Πατριάρχου Ἱερεμίου τοῦ Β', ὡς περιέχον τὰς πλείστας καὶ σπουδαιότερας περὶ τοῦ ἐξετασθέντος ναοῦ πληροφορίας: Ἰδοὺ πῶς ἔχει τὸ κείμενον τοῦ σιγιλλίου τούτου:

Ἱ. Ἱερεμίας, ἐλέφ Θεοῦ Ἀρχιεπίσκοπος Κωνσταντινουπόλεως νέας Ρώμης καὶ Οἰκουμενικὸς Πατριάρχης.

«Τὸ φυλάξαι τ' ἀγαθὰ τοῦ κτήσασθαι χαλεπώτερόν ἐστι» σοφός τις εἴρηκεν. Ὅθεν οὐχ' ἤττονος δεόμεθα κόπον πρὸς φύλαξιν τῶν πραγμάτων ἢ αὐτῆς τῆς αὐξήσεως τούτων. Τὰ τοίνυν ἀφιερωθέντα τῷ Θεῷ, ταῦτα καὶ μόνα δῆπου εὐσεβῶς διαφυλαττόμενα ἀνεκποίητά εἰσι κατὰ τῶν θείων κανόνων περιλήψιν. Ἐπεὶ τοίνυν καὶ ὁ ἱερώτατός μου Μητροπολίτης Εὐρίπου ὑπέρτιμος καὶ ἔξαρχος πάσης Εὐβοίας, κὺρ Λαυρέντιος, ζήλωφ θείῳ κινήθεις, ἐν τῷ καιρῷ τοῦ ἀναγραφέως ἰδίους ἀναλώμασιν ἠγόρασε τὸν σεβάσμιον καὶ θεῖον ναὸν τὸν ἐπ' ὀνόματι τιμώμενον τῆς Παναγίας τῆς Περιβλέπτου, μετὰ τῶν περὶ αὐτὸν καὶ ἐν αὐτῷ κτημάτων καὶ πραγμάτων, τὸν ἐν τῇ περιφερείᾳ πον κείμενον ἐν χωρίῳ τῶν Πολιτικῶν, κινδυνεύοντα ἤδη καταπατηθῆναι ὑπὸ τῶν κατοίκων καὶ παντελῶς ἀφανισθῆναι δι' ὃ ὁ ρηθεὶς Μητροπολίτης πρὸς τὴν διαμονὴν καὶ φύλαξιν τοῦ ρηθέντος μονυδρίου, ἄλλως τε καὶ φοβούμενος μήπως μετὰ τὴν τελευταίαν αὐτοῦ ἢ ξένος ἢ ἐκ τῶν συγγενῶν αὐτοῦ, ἀναστὰς ἰδιοποίησιν τι τῶν πραγμάτων αὐτοῦ, τούτου χάριν οἰκεία αὐτοῦ βουλῇ καὶ γνώμῃ, ἐπιτρεπούσης τῆς ἡμῶν μετριότητος, ἀφιέρωσε τὸ ρηθὲν θεῖον μονύδριον, αὐτὸ μετὰ πάντων τὸ παρ' αὐτὸ κτημάτων καὶ πραγμάτων ἐν τῷ σεβασμίῳ μοναστηρίῳ τοῦ μεγάλου Νικολάου τοῦ ἐν Γαλατάκῃ, ὥστε εἶναι ἀπὸ τοῦδε καὶ εἰς τὸ ἐξῆς τοῦ αὐτοῦ μοναστηρίου. Ἐπεὶ ὡς ἐπληροφορήθημεν συνοδικῶς διὰ γραμματος τοῦ πρώτου Μητροπολίτου Εὐρίπου κυροῦ Τιμοθέου καὶ πολλῶν ἄλλων, οὐδέποτε ἐφάνη ὁ ναὸς αὐτὸς εἶναι τῆς Μητροπόλεως, ὡς ὑπέλαβον τινὲς εἶναι, ἀλλὰ ἐκ χρόνων ἀμνημονεύτων τοῦ χωρίου ἦν ἐκκλησία· ὅστις δὲ ἱερωμένος ἢ λαϊκὸς ἢ καὶ αὐτὸς ὁ κατὰ τόπον ἐσόμενος ἀρχιερεὺς Εὐρίπου, τολμήσει ἀνατρέψαι τὴν παροῦσαν ἀφιέρωσιν ἢ καὶ ἀποσπᾶσθαι τι ἐκ τῶν ἀφιερωθέντων τούτων κτημάτων ἱερωμένος ὢν, ἀργὸς

<sup>1</sup> Διον. Ἀλβανάκης, Ἱστορία τῶν Ἱερῶν Μονῶν. Ἱερά Μονὴ Γαλατάκη. Ἐν Ἀθήναις 1906 σ. 52.

ἀπὸ πάσης ἱεροπραξίας. Τὰ γὰρ ἅπαξ τῷ Θεῷ ἀφιερωθέντα ἀνεκποίητα εἶναι καὶ ἀναφαίρετα καὶ ἀναπόσπαστα. Εἰ γὰρ τὰ δωρηθέντα βασιλεῖ ἐπιγίγῃ ἀμεταμέλητα δῆπου καὶ ἀμετάκλητα εἶναι δέον, πολλῷ μᾶλλον τὰ τῷ Θεῷ ἀφιερωθέντα.

Ὅθεν καὶ εἰς τὴν περὶ τούτου δήλωσιν καὶ διηγεσθῇ τὴν ἀσφάλειαν ἐγένετο καὶ τὸ παρὸν σιγγιλιῶδες γράμμα τῆς ἡμῶν μετριότητος καὶ ἐπεδόθη τῷ ρηθέντι μοναστηρίῳ.

Ἐν ἔτει ἀφπβ' ἐν μηνὶ Μαΐῳ β'.

✠ Ὁ Θεσσαλονίκης Φιλόθεος  
✠ Ὁ Ἡρακλείας Βαρθολομαῖος  
✠ Ὁ Θηβῶν Ἡσαΐας  
✠ . . . . .  
✠ . . . . .

Ἐκ τοῦ ἀνωτέρω ἐγγράφου διδασκόμεθα α) ὅτι ὁ ἐξετασθεὶς ναὸς ἀπετέλει τὸ καθολικὸν μικρᾶς μονῆς<sup>1</sup> καὶ β) ὅτι ἐτιμάτο ἀρχικῶς ἐπ' ὀνόματι τῆς Παναγίας Περιβλέπτου<sup>2</sup>. Ἡ προσωνυμία αὕτη τοῦ ναοῦ δὲν φαίνεται νὰ εἶναι ἄσχετος πρὸς τὴν ὀνομασίαν ἀφ' ἑνὸς μὲν τοῦ γειτονικοῦ χωρίου Πολιτικῶν ἀφ' ἑτέρου δὲ πρὸς τὴν τῆς μονῆς Γαλατάκη, ἧς ὁ ναὸς ἐγένετο μετόχιον.

Πράγματι ἐν ἐγγράφοις πατριαρχικοῖς ἡ μονὴ Γαλατάκη καλεῖται ἐπα-νειλημμένως καὶ μονὴ Γαλατᾶ. Εἷς τινα δὲ ἀπανταχοῦσαν τοῦ 1758 ὁ Πατριαρχὴς Κωνσταντινουπόλεως Σεραφεῖμ<sup>3</sup> ἐπικαλεῖται τὴν ὑπὲρ τῆς μονῆς Γαλατάκη συνδρομὴν πρωτίστως τῶν κατοίκων τῆς πόλεως Γαλατᾶ, προφανῶς διότι ὁ νεώτερος κτήτωρ τῆς μονῆς αὐτῆς κατήγετο ἐκ Γαλατᾶ τῆς Κωνσταντινουπόλεως. Φαίνεται λοιπὸν ὅτι κατὰ τὴν περιοχὴν ταύτην εἶχεν ἐγκατασταθῇ ἤδη ἀπὸ μακροῦ χρόνου παροικία Κωνσταντινουπολιτῶν, εἰς τὴν ὁποίαν ὀφείλεται καὶ τὸ ὄνομα τοῦ χωρίου «Πολιτικά» καὶ ἡ ἐπωνυμία τοῦ ναοῦ τῆς Παναγίας ὡς Περιβλέπτου, ἀπὸ τοῦ φερωνύμου ναοῦ τῆς πρωτευούσης.

Πρὸς συμπλήρωσιν τῶν περὶ τῆς περιοχῆς ταύτης εἰδήσεων παραθέτομεν εἰκόνα ὠραίου λοξοτμήτου ἐπιστυλίου τέμπλου (εἰκ. 8), φέροντος ἐπὶ μὲν τῆς προσθίας αὐτοῦ ἐπιφανείας κουφικὸν κόσμημα, ἐπὶ δὲ τῆς κάτω «συριακοῦς» τροχοῦς. Τοῦ ἐπιστυλίου τούτου, ὅπερ διατηρεῖται ἀκέραιον ἐν τῷ χωρίῳ τῶν Πολιτικῶν καὶ ἔχει μῆκος 2,10, προέρχεται δ' ἐξ ἐξαφανισθέντος βυζαντινοῦ

<sup>1</sup> Σῳζεται μέχρι σήμερον ὄρθιον τμήμα τοῦ περιβολοτοίχου τῆς μονῆς κατὰ τὴν βόρειον πλευρὰν τοῦ ναοῦ.

<sup>2</sup> Σήμερον σεμνύνεται ὑπὸ τῶν περιοίκων εἰς μνήμην τῆς Κοιμήσεως τῆς Θεοτόκου.

<sup>3</sup> Διον. Ἀλβανάκη ἔ. ἀ. σ. 61.

ναοῦ τῆς περιοχῆς, ἐδημοσίευσεν εἰκόνα καὶ ὁ κ. Γ. Σωτηρίου ἐν τῇ περὶ τῶν κουφικῶν διακοσμήσεων μελέτῃ του<sup>1</sup> χρονολογήσας αὐτὸ ἀπὸ τοῦ 10<sup>ου</sup> αἰῶνος. Ἅτερον δὲ μαρμαρίνον γλυπτὸν μετὰ κουφικῆς διακοσμήσεως (εἰκ. 9),

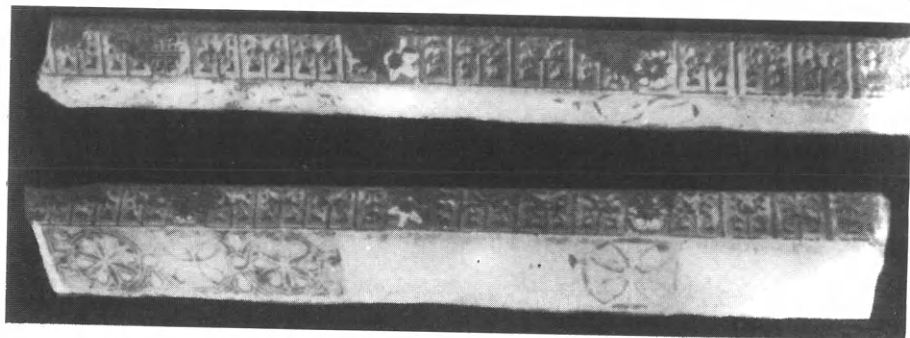

Εἰκ. 8. Ἐπιστύλιον τέμπλου ἐκ βυζαντινοῦ ναοῦ τῆς περιοχῆς τῶν Πολιτικῶν.

μνημονευόμενον καὶ ἀπεικονισθὲν ἐπίσης ὑπὸ τοῦ κ. Σωτηρίου<sup>2</sup>, εὔρηται σήμερον ἐντειχισμένον εἰς τὴν δυτικὴν πλευρὰν τοῦ ἑξετασθέντος ναοῦ, παρα-

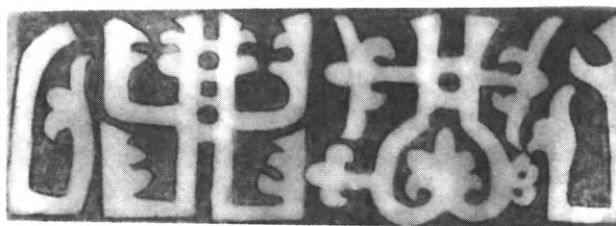

Εἰκ. 9. Κουφικὸν γλυπτὸν κόσμημα ἐντειχισμένον εἰς τὴν δυτικὴν πλευρὰν τοῦ ναοῦ τῆς Περιβλέπτου.

πλεύρως ἄλλων γλυπτῶν ἐντειχισθέντων κατὰ τὴν ἀνακατασκευὴν τοῦ ναοῦ ἐπὶ τουρκοκρατίας. Τὰ τελευταῖα δὲ ταῦτα γλυπτὰ λεπτοτάτης ἐργασίας τοῦ 11<sup>ου</sup> ἢ 12<sup>ου</sup> αἰῶνος προέρχονται ἐκ μαρμαρίνων ὑπερθύρων ἢ σταθμῶν τοῦ ἀρχικοῦ ναοῦ.

<sup>1</sup> Πρακτικὰ Χριστ. Ἀρχαιολ. Ἑταιρείας τῶν ἐτῶν 1933/34 σ. 58 εἰκ. 2.

<sup>2</sup> Ἐ. ἀ. σ. 74 εἰκ. 23.

## Ο ΑΓ. ΑΘΑΝΑΣΙΟΣ ΤΗΣ ΛΟΚΡΙΔΟΣ

Ἐπί τινος ὑψώματος παρὰ τὸ Λοκρικὸν χωρίον Δεντρά, ὅπερ κατέχει τὴν θέσιν τῆς ἀρχαίας Ὑητιοῦ, διατηρεῖται εἰσέτι ἐν λειτουργίᾳ μικρὸς δρομικὸς ναῖσκος, τιμώμενος εἰς μνήμην τοῦ Ἀγ. Ἀθανασίου. Ὁ ναὸς ἔχει ἐν κατόψει (εἰκ. 1) τὸ σχῆμα ἐπιμήκους ὀρθογωνίου (6.00×12.25), εἰς τὸ ὁποῖον εἶναι προσκεκολλημένη πρὸς ἀνατολὰς μεγάλη ἡμικυκλικὴ ἀψὶς ἱεροῦ. Ἡ στέγη τοῦ σχηματίζεται δι' ἡμικυλινδρικῆς καμάρας ὑποστηριζομένης κατ' ἀποστάσεις διὰ τυμπάνων ἐχόντων τὴν μορφὴν διβήλου (εἰκ. 1). Οἱ κίονες τῶν δύο διβήλων, εὐρισκόμενοι κατὰ τὸν ἄξονα τοῦ ναοῦ, σχηματίζουνσιν ἄξονικὴν κιονοστοιχίαν, ἣτις προσδίδει εἰς τὸν ναὸν τὸν τύπον δικλίτου, ἐν ᾧ κατ' οὐσίαν εἶναι οὗτος μονόκλιτος<sup>1</sup>.

Οἱ κίονες τῶν διβήλων στέφονται ὑπὸ κιονοκράνων, ὧν ἐν ἔχει τὴν καλαθοειδῆ κορινθιακὴν μορφήν, τὸ δὲ ἄλλο εἶναι ἀκανόνιστον ὀρθογώνιον. Τὰ ἐπ' αὐτῶν βαίνοντα τόξα τοῦ διβήλου εἶναι ἐπιμελῶς κατεσκευασμένα ἐκ πωρολίθων. Τὸ τέμπλον τοῦ ναῖσκου εἶναι κτιστόν, ἡ δὲ ἁγία τράπεζα ἀποτελεῖται ἐξ ἑνὸς τεμαχίου μαρμαρίνου ἀρραβδῶτου κίονος, ἐφ' οὗ εἶναι τοποθετημένη μεγάλη (0.91×0.92) τετράγωνος, μαρμαρίνη πλάξ μετὰ γλυφῶν, προερχομένη ἐκ τῆς στέψεως βάθρου χαλκοῦ ἀνδριάντος τοῦ Σεπτιμίου Σεβήρου, ὃν, κατὰ τὴν ἐπὶ τῆς μιᾶς

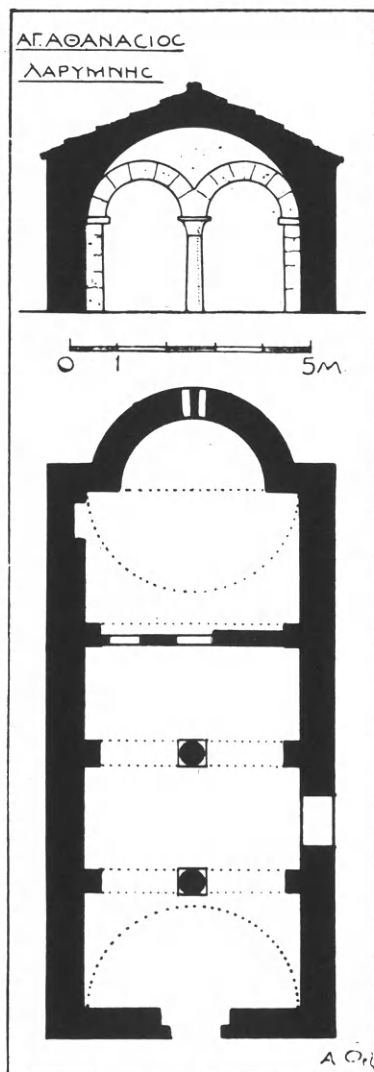

Εἰκ. 1. Κάτοψις καὶ τομή Ἀγ. Ἀθαν.

<sup>1</sup> Ἐγκάρσια τύμπανα μὲ μορφήν οὐχὶ διβήλου ἀλλὰ τριβήλου ἀπαντῶσι καὶ εἰς τὸν ναὸν τοῦ Ἀγ. Γεωργίου τῶν Καλυβίων Κουβαρᾶ Ὁρλάνδος, Ἀθηνᾶ τόμ. 35 σ. 174 εἰκ. 6.

τῶν πλευρῶν τῆς πλακὸς χαραγμένην ἐπιγραφὴν<sup>1</sup>, ἀνίδρυσεν ἡ πόλις τῶν Ὑηττίων.

Κατὰ τὸ δεξιὸν κλίτος τοῦ ναοῦ διατηρεῖται παρὰ τὸ εἰκονοστάσιον τμήμα ψηφιδωτοῦ δαπέδου (εἰκ. 2) μετὰ ρωμαϊκῶν ἢ παλαιοχριστιανικῶν διακοσμητικῶν θεμάτων (φολίδων, ἀλυσοειδοῦς πλέγματος κλπ.). Ἡ ἐνταῦθα ὑπαρξίς τοῦ ψηφιδωτοῦ, ἐν συνδυασμῷ καὶ πρὸς τὸ μνημονευθὲν βάθρον τοῦ

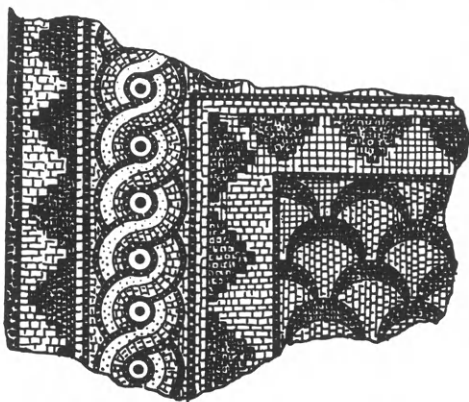

Εἰκ. 2. Τμήμα παλαιοῦ ψηφιδωτοῦ δαπέδου.

ἀνδριάντος, καθιστᾷ πιθανὴν τὴν ἰδέαν τῆς ἐνταῦθα προϋπάρεως ρωμαϊκοῦ τινος κτηρίου, τοσοῦτον μᾶλλον, καθόσον ὁ ναὸς τοῦ Ἀγίου Ἀθανασίου εὐρίσκεται ἐντὸς τῆς ἀκροπόλεως τῆς ἀρχαίας Ὑηττοῦ.

Οἱ τοῖχοι καὶ ἡ καμάρα τοῦ ναοῦ καλύπτονται διὰ τοιχογραφιῶν μετρίας τέχνης, ἐξ ὧν καλῶς ὁπωσδήποτε σφύζονται αἱ ἐν τῷ ἱερῷ, ἐνθα ἅψ' ἐνὸς μὲν εἰκονίζεται ἡ Θεοτόκος μεταξὺ δύο ἀγγέλων, ἅψ' ἐτέρου δὲ ὁ χορὸς τῶν ὁσίων

καὶ ὁ χορὸς τῶν ἱερέων. Ποῖος εἶναι ὁ ζωγράφος τῶν εἰκόνων τοῦ ναοῦ μανθάνομεν ἐκ γραπτῆς ἐπιγραφῆς εὐρισκομένης ὑπεράνω τῆς βορείου θύρας τοῦ τέμπλου, ἥτις λέγει:

*Ἀνηστορίθι ὁ θεὸς καὶ πάνσεπτος ναὸς οὗτος τοῦ ἐν ἁγίοις πατρὸς ἡμῶν Ἀθανασίου . . . διὰ κόπου τε καὶ ἐξόδου Μηχάλη . . . Πάβλου . . . Ἰω(άννου) Γεωργίου . . . καὶ ὑστορίθι ὑπὸ χειρὸς Ἰω(άννου) ἐκ χώρας Τаланτίου τοῦ Πουλῆσι ἐπὶ ἔτους ΑΧΠΕ' (= 1685).*

Ὡστε ὁ ζωγράφος εἶναι Ἰωάννης ὁ Πουλίσσης ἐξ Ἀταλάντης (Ταλαντίου).

<sup>1</sup> Ἡ ἐπιγραφὴ ἐδημοσιεύθη τὸ πρῶτον ὑπὸ Κουμανοῦδης, Ἀθήναιον IV σ. 102, ἔπειτα δέ, κατ' ἀπόγραφον τοῦ Lolling, ἐν IG VII, 2833.



## ΠΑΛΑΙΟΝ ΑΡΧΟΝΤΙΚΟΝ ΤΩΝ ΑΓΡΑΦΩΝ

Εἰς τὴν καρδιὰν τῆς Εὐρυτανίας, ἐν μέσῳ ἀγρίας χώρας διασχιζομένης ἀπὸ δύσβατα καὶ ἄκαρπα βουνά<sup>1</sup> καὶ ὄρμητικὸν χειμάρρουν εὐρίσκεται, χωμένον ἐντὸς μικρᾶς κοιλάδος, τὸ χωρίον τῶν Ἀγραφῶν. Τὸ σήμερον ὀλιγάνθρωπον τοῦτο πόλισμα ἔδρασεν ἐντούτοις ἐπὶ τουρκοκρατίας μετὰ τῆς ὑπολοΐπου Εὐρυτανικῆς περιοχῆς καὶ πολεμικῶς μὲ τοὺς ἀρματολούς καὶ κλέφτες του καὶ πνευματικῶς μὲ τὰς ἐκπαιδευτικὰς σχολὰς του<sup>2</sup>. Λείψανον δὲ τῆς παλαιᾶς δόξης του εἶναι καὶ τὸ ἀρχοντικὸν τὸ ὁποῖον θὰ ἐξετάσωμεν ἐνταῦθα. Τὸ μέγα τοῦτο κτήριο, κατοικούμενον σήμερον ἀπὸ τὴν οἰκογένειαν Χρηστίδη, ὀνομάζεται γενικῶς τὸ σπίτι τοῦ Δημάρχου, ἡ δὲ παράδοσις τὸ φέρει κτισμένον κατὰ τὴν ἐποχὴν τοῦ Κατσαντώνη, ἥτοι περὶ τὰ τέλη τοῦ 18<sup>ου</sup> αἰῶνος. Ἐκ τῶν παλαιότερων ἐπισκεπτῶν τὸ ἀναφέρει μόνον ὁ Woodhouse<sup>3</sup>, χωρὶς ὅμως νὰ παρέχῃ εἰκόνα του ἢ σχέδιον. Ἡμεῖς τὸ ἐπεσκέφθημεν τὸ 1926 κατεμετρήσαμεν δ' αὐτὸ λεπτομερῶς καὶ ἐσχεδιάσαμεν καὶ ἐφροντίσαμεν νὰ ἀνακηρυχθῇ ἱστορικὸν μνημεῖον.

Τὸ ἀρχοντικὸν τῶν Ἀγραφῶν ἔχει τὸ σχῆμα μεγάλου ὀρθογωνίου παραλληλεπιδίου (εἰκ. 1 καὶ 2) ἀποτελουμένου ἀπὸ ὀγκῶδες κτιστὸν βᾶθρον καὶ ἑλαφρόν, ἐξέχοντα ξύλινον ὄροφον ἐπὶ τοῦ ὁποίου ἐπικάθηται μία μεγάλη, τετρακλινὴς καὶ πολὺ προεξέχουσα στέγη (εἰκ. 3). Τὸ βᾶθρον περιλαμβάνει κάτω μὲν τὸ κατώγιον, ὑπεράνω δ' αὐτοῦ χαμηλὸν μεσόροφον (μεσόπατον).

Ἡ εἴσοδος τῆς οἰκίας εὐρίσκεται ἐν τῷ μέσῳ τῆς μακρᾶς πλευρᾶς τοῦ ἰσογείου, εἶναι δὲ τοξωτὴ (εἰκ. 4) καὶ φέρει ἑκατέρωθεν, εἰς ὕψος 1,60 ἀπὸ τοῦ ἐδάφους, ἀνὰ μίαν πολεμίστραν, χάριν ἀμύνης κατ' ἐνδεχομένης ἐπιθέσεως. Τό τε κατώγιον καὶ ὁ μετ' αὐτοῦ διὰ ξυλίνης ἐσωτερικῆς κλίμακος συγκοινωνῶν μεσόπατος, χωρίζονται ἐσωτερικῶς διὰ ξυλίνων χωρισμάτων εἰς πλείονα

<sup>1</sup> Οὕτω χαρακτηρίζεται ἡ χώρα τῶν Ἀγραφῶν ἐν τῷ βίῳ Ἰωαννουλίου τοῦ Αἰτωλοῦ παρὰ Σπ. Π. Λάμπρου, Νέος Ἑλληνομν. Δ' 75.

<sup>2</sup> Ὅρα σχετικῶς Μ. Παράνικα, Σχεδιάσμα περὶ τῆς καταστάσεως τῶν γραμμάτων ἀπὸ τῆς ἀλώσεως τῆς Κ/πόλεως κλπ. Ἀθῆναι 1867 σ. 89. Ἰω. Βορτσέλλα, Ἡ Φθιώτις, Ἀθῆναι 1907, σ. 386 ἔ. Ν. Σπυροπούλου, Θεσσ. Χρ. 2, 169.

<sup>3</sup> William Woodhouse, Aetolia, Oxford 1897 σ. 38.

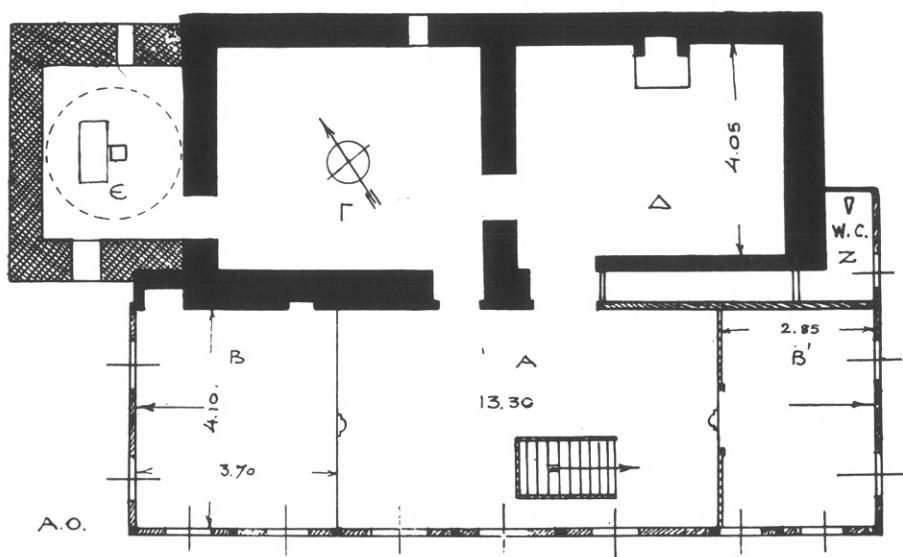
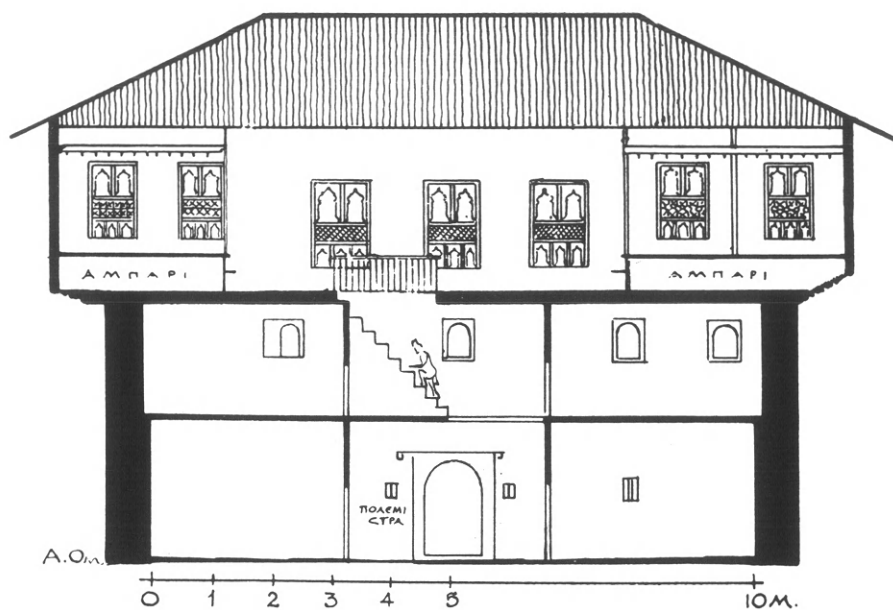

Είχ. 1 και 2. Κάτοψη και τομή του άρχοντικού.

διαμερίσματα, ἐξ ὧν τὰ μὲν τοῦ ἱσογείου εἶναι σκοτεινά, φωτιζόμενα μόνον διὰ τοξικῶν καὶ χρησιμεύοντα ὡς ἀποθηῆκαι, τὰ δὲ τοῦ μεσορόφου φωτεινό-



Εἰκ. 3. Πλαγία ὄψις τοῦ ξυλίνου ἀνωγείου τοῦ ἀρχοντικοῦ.

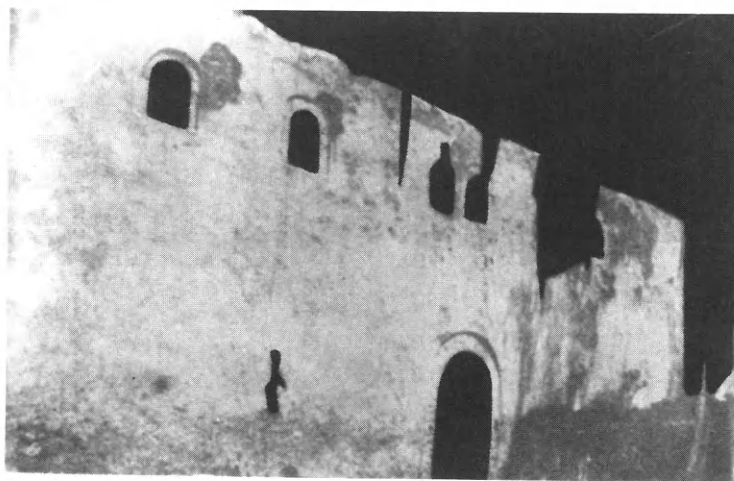

Εἰκ. 4. Τὸ κτιστὸν βάθρον τοῦ ἀρχοντικοῦ.

τερα, ὡς λαμβάνοντα φῶς ἐκ τῶν ἔξω διὰ χαμηλῶν τοξωτῶν παραθύρων (εἰκ. 4). Εἰς τὸν μεσόροφον εὐρίσκονται τὰ γραφεῖα τοῦ οἰκοδεσπότη καὶ ἄλλα κατοικήσιμα δωμάτια.

Ὁ δὲ ἄνω ὄροφος, τὸ ἀνώγι, εἶναι κατὰ μὲν τὸ ἐμπρόσθιον αὐτοῦ ἡμισυ ξύλινος<sup>1</sup> (εἰκ. 3), ἐξέχων ὑπὲρ τὸ βάθρον μόνον κατὰ τὰ πλάγια ἐκατέρωθεν, κατὰ δὲ τὸ ὀπίσθιον ἡμισυ λιθόκτιστος. Ὡς βλέπει τις ἐκ τῆς παρατιθεμένης κατόψεως τοῦ ἄνω ὀρόφου (εἰκ. 2) τὸ μὲν ξύλινον τμήμα αὐτοῦ ἦτοι τὸ πρὸς τὴν αὐλήν, εἶναι ἐσωτερικῶς ἀδιαίρετον, ἐν ᾧ τὸ λιθόκτιστον ὑποδιαίρεται εἰς δύο διαμερίσματα Γ, Δ, (εἰκ. 2) φέρει δὲ παραπλεύρως ἐκτισμένον πύργον, τὸν ἄνω

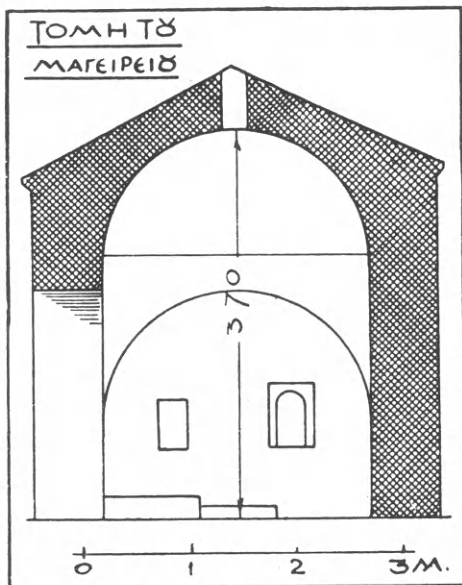

Εἰκ. 5. Τομὴ τοῦ μαγειρείου.

ὄροφον τοῦ ὁποίου καταλαμβάνει ἡ ἐστία ἦτοι τὸ μαγειρεῖον, ὅπερ εἶναι, κατεσκευασμένον, ὅπως καὶ τὰ μοναστηριακὰ<sup>2</sup> (εἰκ. 5) ἦτοι μὲ τὴν ἄρουραν ἐν τῷ κέντρῳ καὶ ἀνοιγμα ἐπὶ τῆς ἡμισφαιρικῆς ὀροφῆς, πρὸς ἀπαγωγὴν τῶν ἐκ τῆς καύσεως ἀερίων καὶ τοῦ καπνοῦ. Οἱ δύο λιθόκτιστοι χώροι Γ καὶ Δ, συγκοινωνοῦντες διὰ θύρας, ἐχρησίμευον ὡς δωμάτια ὕπνου τῶν γυναικῶν ἢ ἐπισήμου τινος ξένου. Ἐξ αὐτῶν ὁ Δ φέρει καὶ ἐστίαν, παραπλεύρως δὲ αὐτοῦ ὑπάρχει στενὸς διάδρομος ὁδηγῶν εἰς τὸ ἀποχωρητήριον (Ζ), (εἰκ. 2) ὅπερ προσλαμβάνει ἐξωτερικῶς τὴν μορφὴν πύργου, δηλαδὴ ὅπως καὶ εἰς τὸν Μυστραῖν<sup>3</sup>. Ἀπὸ ἀπόψεως καλλιτεχνικῆς ἐνδιαφέρον

εἶναι τὸ πρὸς τὰ νοτιοανατολικὰ βλέπον μέγα διαμερίσμα Α, ὅπερ ἔχει μῆκος 13.30 καὶ πλάτος 4.10. Τοῦτο ἀντιστοιχεῖ πρὸς τὸν βυζαντινὸν τρίκλινον ἢ πρὸς τὸν ἀρχαῖον ἀνδρῶνα. Εἰς αὐτὸ φέρει ἐκ τοῦ ἰσογείου καὶ τοῦ μεσοπάτου ξυλίνης ἐσωτερικῆς κλῖμαξ, ἣτις διατρυπᾷ εἰς τὸ μέσον τὸ δάπεδόν του, τοῦ δημιουργουμένου κenoῦ περιβαλλομένου ὑπὸ κιγκλιδώματος πρὸς ἀποφυγὴν ἀτυχημάτων (εἰκ. 1).

<sup>1</sup> Ξύλινοι εἶναι καὶ οἱ ἄνω ὀροφοι τῶν ἀρχοντικῶν τῆς Θεσσαλίας καὶ Μακεδονίας ὅπως π. χ. τοῦ Τρίκερι (Ἀγγ. Χατζημιχάλη, Ἑλληνικὴ λαϊκὴ τέχνη, σ. 135), τῶν Ἀμπελακίων (Ἀγ. Ἀστεριάδη, Τὸ σπίτι τοῦ Σφάρτς 'στ' Ἀμπελάκια, Ἀθῆναι 1928 σ. 7), Σιατίστης, Κοζάνης Α. Zachos, Ältere Wohnbauten auf griechischem Boden ἐν Wasmuths Monatshefte für Baukunst VII, 248.

<sup>2</sup> Περὶ μοναστηριακῶν μαγειρείων ὄρα Ὁρλάνδον ἐν Μοναστηριακῇ Ἀρχιτεκτονικῇ, Ἀθῆναι 1927 εἰκ. 66-67.

<sup>3</sup> Ὁρα σχετικῶς Ἀρχεῖον τῶν Βυζ. Μνημ. Γ' σ. 81 εἰκ. 69.

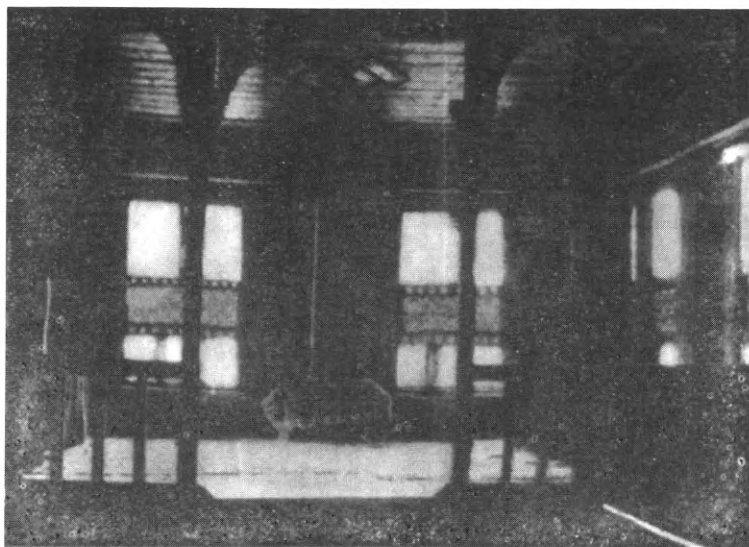

Εἰκ. 6. Ὑποψὶς τοῦ πρὸς ἀνατολὰς κρεββάτου.

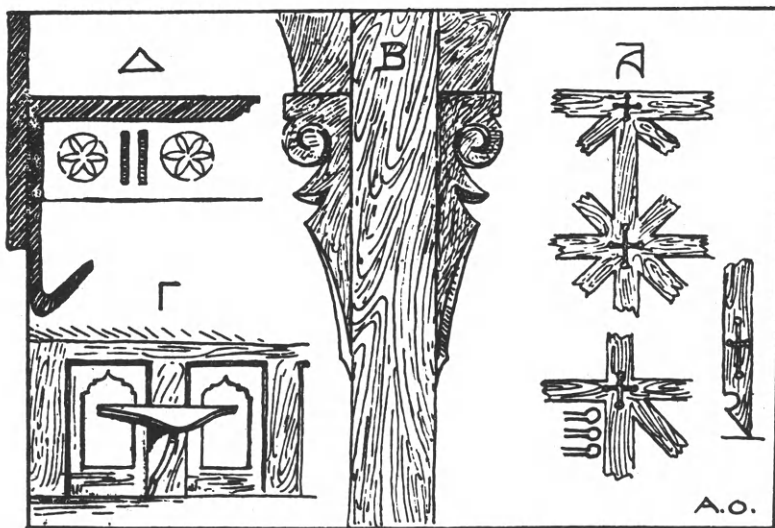

Εἰκ. 7. Λεπτομέρειαι τῶν ξυλίνων κατασκευῶν καὶ διακοσμῶν.

Τὸ δάπεδον τοῦ τρικλίνου δὲν εὑρίσκεται καθ' ὅλον τὸ μῆκος του εἰς τὴν αὐτὴν στάθμην, ἀλλ' ὅπως συνέβαινε καὶ εἰς ἄλλα σπίτια τῆς Τουρκοκρατίας, (Ἡπείρου, Θεσσαλίας καὶ Μακεδονίας) τὰ δύο πρὸς τὰς στενὰς πλευρὰς ἅκρα τῆς αἰθούσης Β, Β' εἶναι κατὰ 0,50 περίπου ὑψηλότερα τοῦ μέσου Α (εἰκ. 1)

τῆς ἐπικοινωνίας γινομένης διὰ μιᾶς ἡμικυκλικῆς βαθμίδος, ἣτις ἔχει τὸ ἐν εἰκόνι 7 (Α') σχέδιον. Τὰ δύο ὑψωμένα τμήματα καλοῦνται κρεββάται, ἐστρώοντο δὲ μὲ βελέντζες καὶ κιλίμια καὶ ἐχρησίμευον διὰ νὰ κάθωνται ἐκεῖ οἱ ἐπίσημοι προσκεκλημένοι τοῦ σπιτιοῦ<sup>1</sup>. Τὸ κάτωθεν δὲ τῶν ὑψωμένων ὀδαπέδων κενὸν ἐχρησιμοποιεῖτο καὶ ἐδῶ ὡς ἀποθήκη, ἀμπάρι, εἴτε πρὸς ἐναπό-

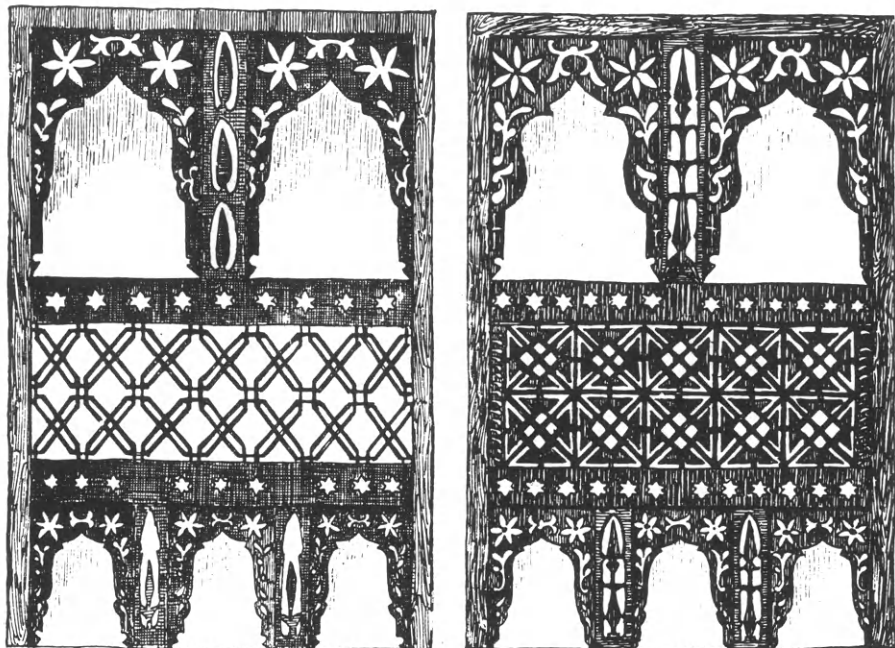

Εἰκ. 8. Ξύλινα διαφράγματα τῶν παραθύρων.

θεσιν σιτηρῶν, εἴτε ἄλλου τινὸς εἶδους. Ἐκ τῶν δύο ὑψωμένων τμημάτων Β καὶ Β', τὸ Β' εἶναι στενότερον τοῦ Β, φέρει δὲ εἰς τὸ χεῖλος ξύλινον τρίβηλον (εἰκ. 6) δηλαδὴ διακοσμητικόν τι χωρίσμα συνιστάμενον ἐκ δύο ξυλίνων κιόνων ὑποβασταζόντων τόξα ἔχοντα τὸ σύνηθες ἐπὶ Τουρκοκρατίας σχῆμα ἥτοι τὸ μετὰ διπλῆς καμπυλότητος (en accolade). Τὸ κιονόκρανον τῶν κιονίσκων αὐτῶν δὲν εἶναι αὐτότελές ἀλλὰ σχηματίζεται μὲ δύο ἐκατέρωθεν τοῦ στύλου κυματοφόρα ὑφαψίδια, ἅτινα στηρίζουσι τὰ τόξα, ὡς δεικνύει ἡ εἰκὼν 7. Εἰς τὸ κάτω δὲ μέρος τῶν δύο ἄκρων ἀνοιγμάτων ὑπάρχουσι ξύλινα κάγκελλα (τραμπουζάνια).

Ὁ φωτισμὸς καὶ ὁ ἀερισμὸς τοῦ τρικλίνου εἶναι ἄπλετος. Γίνεται διὰ ἔνδεκα παραθύρων (εἰκ. 2), ὧν ἀνὰ δύο μὲν ἀνοίγονται ἐπὶ τῶν στενῶν πλευρῶν, τῶν ὑπολοίπων ἑπτὰ εὐρισκομένων ἐπὶ τῆς μακρᾶς προσόψεως τοῦ κτη-

<sup>1</sup> Πβλ. Ἀγγελ. Χατζημιχάλη, Ἑλληνικὴ λαϊκὴ τέχνη σ. 136.



ρίου, ὅπου τὰ μὲν τρία μεσαῖα ἐμφανίζονται χαμηλότερα, τὰ δὲ ἄκρα ὑψηλότερον τοποθετημένα, αὕτως ὥστε ὁ θεατὴς μαντεύει ἤδη ἐκ τοῦ ἐξωτερικοῦ τὴν ἐσωτερικὴν διάταξιν τῆς αἰθούσης.

Τὰ παράθυρα ἔχουσι σχῆμα ὀρθογώνιον, στεροῦνται ὅμως τῶν φεγγιτῶν ἐκείνων, τοὺς ὁποίους συχνὰ συναντῶμεν ὑπεράνω των εἰς ἀρχοντόσπιτα τῆς βορείου Ἑλλάδος τῶν χρόνων τῆς Τουρκοκρατίας· ἦσαν λοιπὸν ταυτοχρόνως παρακλυπτικά καὶ φωτιστικά. Εἰς τὸ ἀρχοντικὸν τῶν Ἀγραφῶν τὸ κενὸν τῶν παραθύρων φράσσεται δι' ὠραιωτάτων ξυλίνων τρυπητῶν διαφραγμάτων (εἰκ. 8 καὶ 9) ἐκτελεσμένων εἰς διάφορα μὲν σχέδια ἀλλ' ἐπὶ τοῦ αὐτοῦ πάντοτε σκελετοῦ ἦτοι μὲ δύο ἀνοίγματα ἢ φῶτα εἰς τὸ ἄνω μέρος, ἐν δικτυωτὸν μέσον τμήμα καὶ τρία μικρότερα ἀνοίγματα εἰς τὸ κάτω μέρος. Καὶ τὰ μὲν ἀνοίγματα εἶναι πάντα τοξωτά, σχηματιζόμενα διὰ τῶν συνήθως ἐπὶ Τουρκοκρατίας ἐφαρμοζομένων κοιλοκύρτων καμπυλῶν καὶ μὲ τύμπανα διατρυπόμενα ὑπὸ ροδακοειδῶν καὶ φυλλοειδῶν κοσμημάτων (εἰκ. 8), ἡ δὲ μέση ζώνη φέρει ποικίλα διάτρητα σχέδια εἰλημμένα ἐκ τοῦ παραδεδομένου βυζαντινοῦ καὶ μουσουλμανικοῦ θεματολογίου (ἀστέρες). Οἱ τεχνίται τῶν διακοσμητικωτάτων τούτων διαφραγμάτων, τὰ ὅποια προβάλλονται ἐναργέστατα εἰς τὸ ἐξωτερικὸν φῶς ὀρώμενα ἐκ τῶν ἔσω, ἦσαν ἀναμφιβόλως χριστιανοὶ ἴσως δὲ Σαρακασταναῖοι διότι δὲν παρέλειψαν νὰ σχηματίσουν εἰς τὰς συνδέσεις μικροὺς διατρήτους σταυροὺς, ὅπως δεικνύει ἡ εἰκὼν 7 (Α).

Εἰς ὕψος 2 περίπου μέτρων ἀπὸ τὸ πάτωμα τῆς κρεββάτας εὐρίσκεται καὶ ἐδῶ τὸ τυπικὸν ράφι (εἰκ. 7 Δ) κάτωθεν τοῦ ὁποίου ὑπάρχει ζωφόρος ἐξ ἀναγλύφων ροδάκων καθὼς καὶ ἄγκιστρα διὰ νὰ κρεμῶνται διάφορα ἀντικείμενα.

Ἡ ὀροφή τῆς αἰθούσης εἶναι ξυλίνη φέρει δὲ εἰς τὸ μέσον ἐκάστης κρεββάτας ἀνὰ ἓν ἐξάγωνον ἐπίπεδον φάτνωμα (εἰκ. 6).

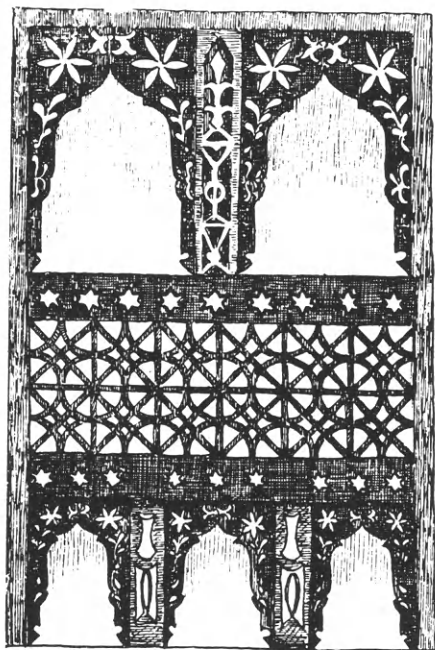

Εἰκ. 9. Διάφραγμα παραθύρου.

## ΕΡΓΑΣΙΑΙ ΑΝΑΣΤΗΛΩΣΕΩΣ ΒΥΖΑΝΤΙΝΩΝ ΜΝΗΜΕΙΩΝ

Αί διὰ τῆς ὑπὸ τὴν διεύθυνσίν μου τελούσης ὑπηρεσίας ἀναστηλώσεως ἀρχαίων καὶ ἱστορικῶν μνημείων τοῦ Ὑπουργείου Θρησκευμάτων καὶ Ἐθνικῆς Παιδείας ἐκτελεσθεῖσαι κατὰ τὸ ἔτος 1937 ἐργασίαι στερεώσεως καὶ ἀναστηλώσεως βυζαντινῶν μνημείων εἶναι αἱ ἀκόλουθοι:

1) Ἐν τῇ ἐπὶ τῶν κλιτύων τοῦ Ὑμηττοῦ ἰδρυμένη μονῇ Ἀστερίου<sup>1</sup> ἐστερεώθη ἡ τράπεζα, ἡ ἐστία καὶ τὰ κελλία, ἐξασφαλισθέντα ἀπὸ τῆς εἰς αὐτὰ διαρροῆς τῶν ὀμβρίων ὑδάτων.

2) Ἐν τῇ ἐπὶ τῶν προπόδων τοῦ αὐτοῦ ὄρους κειμένη μονῇ Καισαριανῆς<sup>2</sup> ἀνακατεσκευάσθη τὸ πρὸς νότον τμήμα τοῦ καλύπτοντος τὴν Τράπεζαν κυλινδρικοῦ θόλου, ὅστις ἦτο ἐτοιμόπλιτος, ὑπεστηρίχθη δ' ἐξωτερικῶς τὸ κτήριον καὶ διὰ κτιστῆς ἀντηρίδος.

3) Τῆς ἐπίσης παρὰ τοὺς πρόποδας τοῦ Ὑμηττοῦ κειμένης μονῆς Ἀγ. Ἰωάννου τοῦ Θεολόγου<sup>3</sup> ἐπεσκευάσθη ἡ κεράμωσις τοῦ διαρρέοντος τρούλλου τοῦ καθολικοῦ, ἐλπίζεται δ' ἐν προσεχεῖ μέλλοντι νὰ γίνη καὶ ἡ ἀνακατασκευή τοῦ κυλινδρικοῦ θόλου τῆς κατὰ τὴν δυτικὴν πλευρὰν τῆς μονῆς κειμένης ὥραιας Τραπέζης.

4) Ἐν Μεγάροις ἀποκατεστάθη εἰς τὴν ἀρχικὴν αὐτῆς μορφήν ἡ ἐξωτερικὴ ὄψις τοῦ ἐν τῷ ἔλαιῳ τετρακονίου ναοῦ τοῦ Σωτῆρος (εἰκ. 1), ἐν τῷ ἐσωτερικῷ τοῦ ὁποίου διατηροῦνται πολύτιμοι καὶ ἰδιότυποι τοιχογραφίαι τοῦ 12<sup>ου</sup> αἰῶνος.

Ἡ ἐργασία ἀπέβλεψε κυρίως εἰς τὴν ἀπαλλαγὴν τοῦ ὀκταγωνικοῦ μετὰ κιονίσκων τρούλλου καὶ τῶν ἐξωτερικῶν παρειῶν τοῦ σώματος τοῦ ναοῦ ἀπὸ τῶν κατὰ καιροὺς παρασίτων προσθηκῶν καὶ ἀσβεστοχρισμάτων (εἰκ. 1). Εἰς τὰ ἀνοιχθέντα παράθυρα τοῦ τρούλλου, ὅστις ἀνέκτησε τὴν ἀρχικὴν αὐτοῦ μορφήν (εἰκ. 2), ἐτέθησαν σιδηρᾷ ὑαλοστάσια βυζαντινοῦ τύπου. Ἐλπίζεται ὅτι προσεχῶς θέλει καταστῆ δυνατὴ καὶ ἡ ἀπομάκρυνσις τῆς ὀγκώδους καὶ ἀκα-

<sup>1</sup> Ὅρα κάτωσιν τῆς μονῆς ἐν Εὐρετηρίῳ μεσαιων. μνημ. Ἑλλάδος (Τευχ. Γ' ὑπὸ Α. Ὁρλάνδου) σ. 165 εἰκ. 221.

<sup>2</sup> Ὅρα κάτωσιν ἔ. ἀ. σ. 162 εἰκ. 218.

<sup>3</sup> Ὅρα ὄψιν καὶ κάτωσιν ἔ. ἀ. σ. 168 εἰκ. 226 καὶ 227.



Εἰκ. 1. Ὑποψὶς τοῦ παρὰ τὰ Μέγαρα ναοῦ τοῦ Σωτῆρος.

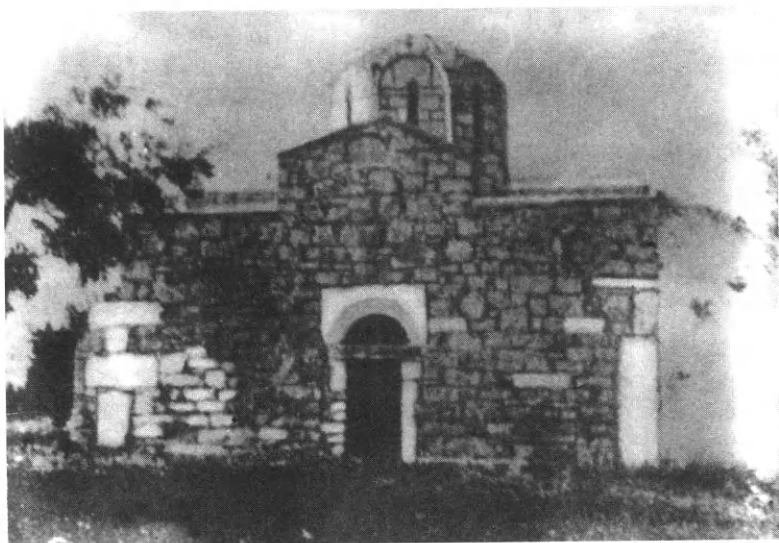

Εἰκ. 2. Νοτιά ὄψις τοῦ ναοῦ τοῦ Σωτῆρος μετὰ τὰς γενομένας ἐργασίας.

λαισθήτου ἀντηρίδος, ἣτις κατασκευασθεῖσα πρὸ πολλῶν ἐτῶν ὑπὸ ἀπειροκάλων ἐπιτρόπων χάριν στηριξέως τοῦ σώματος τοῦ ναοῦ, ἀποκρύπτει ὅλην τὴν ὄψιν τοῦ ἱεροῦ (εἰκ. 1).

5) Ἐν Κορίνθῳ ἐπεσκευάσθησαν καὶ ἐστερεώθησαν αἱ τρεῖς πύλαι τοῦ μεσαιωνικοῦ φρουρίου τοῦ Ἀκροκορίνθου, αἵτινες εἶχον περιέλθει εἰς ἐτοιμόρροπον κατάστασιν.

6) Ἐν τῷ ἐν Μέρμπακα τῆς Ἀργολίδος βυζαντινῷ ναῷ τῆς Κοιμή-



Εἰκ. 3. Ἀποψὶς τοῦ ναοῦ Ἁγ. Νικολαοῦ Γερακίου πρὸ τῆς Ἀναστηλώσεως.

σεως<sup>1</sup> (12<sup>ον</sup> αἰῶνος) ἐπεσκευάσθησαν οἱ πρὸς τὸ ἱερὸν τρεῖς κυλινδρικοὶ θόλοι τοῦ ναοῦ, οἵτινες εἶχον ὑποστῇ παλαμιαῖα ρήγματα, δι' ὧν εἰσήρχετο τὸ ὕδωρ τῆς βροχῆς. Τῇ βοήθειᾳ μεταλλίνων πλεγμάτων καὶ σιμεντοκονίας ἐπενεδύθησαν ἑξωτερικῶς πᾶσαι αἱ καμάραι, μεθ' ὃ ἐγένετο πλήρης ἀνακεράμωσις τῶν στεγῶν, αἵτινες ἐφεξῆς κατέστησαν ἀπολύτως στεγανά. Ἔργασίαι ἐγένοντο ἐπίσης καὶ ἐπὶ τοῦ τρουλλοῦ τοῦ ναοῦ, ὅστις παρῳσιάζεν εἰς τὸ ἄνω αὐτοῦ μέρος ἀλλοιώσεις καὶ μεταγενέστερα κονιάματα, ὧν ἀφαιρεθέντων ἀπέκτησεν ὁ τρουλλος τὴν ὡραίαν ἀρχικὴν αὐτοῦ ὄψιν. Εἰς πάντα τὰ παράθυρα τοῦ ναοῦ ἐτοποθετήθησαν σιδηρᾶ, βυζαντινοῦ τύπου, ὑαλοστάσια, ἀνακατεσκευάσθησαν δὲ καὶ πᾶσαι αἱ σαπεῖσαι ξύλιναι θύραι. Κατὰ τὴν διάρκειάν τῶν ἐπισκευῶν εὗρέθη ἐπὶ τῆς βορείου στέγης τοῦ ναοῦ ἐντειχισμένον μικρὸν ἀρχαῖον ἀναθηματικὸν εἰς τὴν ἀργεῖαν Ἦραν ἀνάγλυφον, ὃπερ παρεδόθη εἰς τὸ ἀρχαιολογικὸν μουσεῖον Ναυπλίου.

<sup>1</sup> Ὅρα ἀπόψεις αὐτοῦ παρὰ A. Struck, Vier byzantinische Kirchen der Argolis, Athen. Mitt. 34 (1909) πίν. X.

7) Ἐν Γερακίῳ τῆς Λακωνίας ἀνεστηλώθη ὁ ἡρειπωμένος δίκλιτος ναὸς τοῦ Ἁγ. Νικολάου (εἰκ. 3), ὅστις περιέχει σημαντικὰς τοιχογραφίας τοῦ 14<sup>ου</sup> αἰῶνος, χάριν τῆς προστασίας τῶν ὁποίων κατεσκευάσθησαν δύο ἐκ



Εἰκ. 4. Ἀποψὶς τῆς Δ. πλευρᾶς τοῦ Ἁγ. Νικολάου μετὰ τὴν ἀναστήλωσιν.

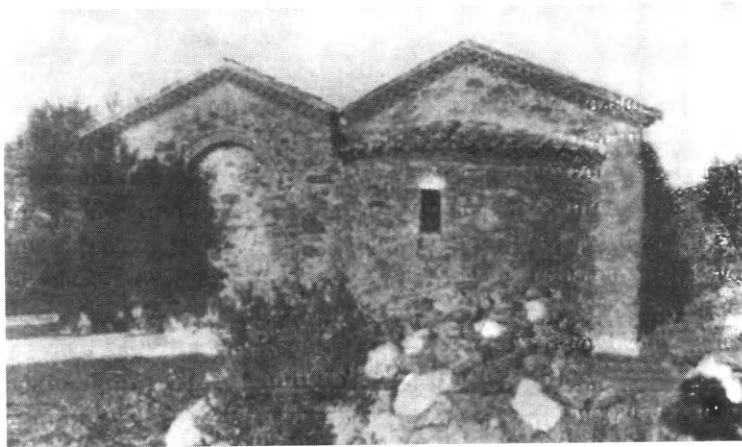

Εἰκ. 5. Τὸ ἱερὸν τοῦ Ἁγ. Νικολάου Γερακίου μετὰ τὴν ἀναστήλωσιν.

σιδηροπαγοῦς σκυροκονιάματος κυλινδρικοὶ θόλοι, συνεπληρώθησαν δὲ καὶ οἱ ἡμικατεστραμμένοι ἐξωτερικοὶ τοῖχοι. Τὰς πρὸ καὶ μετὰ τὴν ἀναστήλωσιν ὕψεις τοῦ ναοῦ τοῦ Ἁγ. Νικολάου παρέχουσιν αἱ εἰκόνες 3, 4 καὶ 5. Πλὴν δέ,

των του Ἀγ. Νικολάου ἐστερεώθησαν καὶ αἱ τοιχογραφίαι τῶν ναῶν του Χρυσοστόμου, Ταξιαρχῶν ἐπὶ τῆς κλιτύος του κάστρου καὶ ἄλλων.

8) Ἐν Μυστρᾷ ἐγένετο ἐφέτος ἔναρξις τῆς ἀναστηλώσεως τῶν Παλατιῶν τῶν δεσποτῶν. Ἀρωγῇ καὶ τοῦ Ὑφυπουργείου Τύπου καὶ Τουρισμοῦ ἐπραγματοποιήθη ἡ ἀνακατασκευὴ τῶν πέντε κατεστραμμένων κυλινδρικών θόλων του ἰσογείου τῆς πτέρυγος τῶν Παλαιολόγων<sup>1</sup>. Διὰ τῆς ἀνακατασκευῆς τούτων κατέστη δυνατὴ ἡ καθ' ὅλον τὸ ἐμβαδὸν αὐτῆς προσπέλασις τῆς

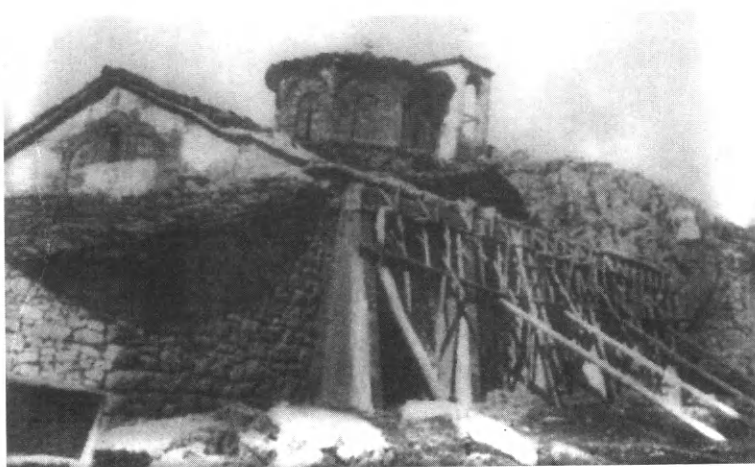

Εἰκ. 6. Αἱ κατὰ τὴν νότιον πλευρὰν τοῦ ἐν Κριτσίνῳ ναοῦ τῶν Ταξιαρχῶν κατασκευασθεῖσαι ἀντηρίδες.

αἰθούσης του θρόνου, ἧς ὁ πρὸς δυσμὰς τοῖχος, συμπληρωθεὶς κατὰ τὸ ἄνω ἑλλεῖπον αὐτοῦ μέρος, ἐστερεώθη πλήρως. Διὰ σκαφῆς ἐνεργηθείσης πρὸ τῆς ἀνατολικῆς πλευρᾶς τῆς πτέρυγος εὐρέθησαν αἱ ἐν σχήματι ταῦ βάσεις<sup>2</sup> τῶν ποδαρικῶν τῆς στοᾶς, ἣτις ἐξετείνετο πρὸ τῆς αἰθούσης πρὸς τὴν αὐλήν. Ἐγένετο ἐπίσης ἐφέτος καὶ ἔναρξις τῆς ἀναστηλώσεως τῆς πρὸς τὴν πεδιάδα βλεπούσης στοᾶς τῆς βορείου πτέρυγος τῶν Παλατιῶν, ἧς ἔχομεν πάντα τὰ στοιχεῖα<sup>3</sup>.

9) Ἐν Κριτσίνῳ τῆς περιοχῆς τῶν Τρικκάλων Θεσσαλίας ἐγένετο ἡ στερέωσις τοῦ μεταβυζαντινοῦ ναοῦ τῶν Ταξιαρχῶν<sup>4</sup>. Τοῦ ναοῦ τούτου

<sup>1</sup> Ὅρα κατόψεις καὶ τομὰς τῆς πτέρυγος ταύτης ἐν τῇ περὶ τῶν Παλατιῶν εἰδικῇ ἡμῶν μελέτῃ (Ἀρχ. Βυζ. Μνημ. τῆς Ἑλλάδος Γ' (1937) σ. 36, 37, 38 εἰκ. 28, 29, 30).

<sup>2</sup> Ὅρα εἰκόνα τῶν ἐν σελ. 42 τοῦ παρόντος τόμου.

<sup>3</sup> Ὅρα τὴν σχετικὴν ἀναπαράστασιν ἐν σελ. 33 τοῦ παρόντος τόμου.

<sup>4</sup> Ὅρα σχετικὴν περὶ τοῦ ναοῦ τούτου μελέτην ἐν τῷ παρόντι τόμῳ τοῦ Ἀρχείου τῶν Βυζαντ. Μνημ. σ. 161-165.



δολόκληρον τὸ νότιον κλιῖτος ἀποκολληθὲν ἔκλινε πρὸς τὰ ἔξω ἀπειλοῦν· κατάρρευσιν, ἥτις ἀπεσοβήθη διὰ κατασκευῆς ἀντηρίδων ἐκ σιδηροπαγοῦς σκυροδέματος καθ' ὅλον τὸ μῆκος τῆς νοτίας πλευρᾶς, ὡς ἡ εἰκ. 6 δεικνύει.

10) Σοβαρωτέρα ἐργασία ἀναστηλώσεως ἐγένετο ἐν τῷ κατὰ τὰ Πατρίσια ναῷ τοῦ Ἀγ. Ἀνδρέου, μετοχίῳ τῆς ἐν Ἀθήναις μονῆς τῆς Ὁσίας Φιλοθέης.

Περὶ τοῦ μνημείου τούτου εἶχομεν πραγματευθῆ λεπτομερῶς ἐν τῇ Ἐπετηρίδι τῆς Ἑταιρ. Βυζαντ. Σπουδῶν (τόμ. Η' σ. 318-328, Ὅρα καὶ Εὐρετήρ. Μεσαιων. μνημ. τευχ. Γ', σ. 133). Εἶναι τρίκλιτος βασιλικὴ τῶν χρόνων τῆς Τουρκοκρατίας, ὡς ἀποδεικνύουσι πολλὰ στοιχεῖα (τρόπος τοιχοδομίας, τοξικά παράθυρα, τεθλασμένα τόξα κλπ.) ἔχει δὲ κυρίως ἱστορικὴν ἀξίαν· διότι ἐν αὐτῷ πιθανώτατα ἐθανατώθη ὑπὸ τῶν Τούρκων ἡ Φιλοθέη Μπενιζέλου κατὰ τὸ 1589.



Εἰκ. 7. Παλαιοχριστ. ἐπιθήματα ναοῦ Ἀγ. Ἀνδρέου.

Ὁ ναὸς ἐγκαταλειφθεὶς ἀπὸ μακροῦ καὶ παραμείνας ἄστεγος ὅλον ἐν ἡρεπτοῦτο, εἶχε δὲ πληρωθῆ χωμάτων

καὶ θάμνων ἀγρίων καὶ παντὸς εἶδους ἀκαθαρσιῶν ριπτομένων ἐντὸς αὐτοῦ ὑπὸ τῶν περιοίκων. Διὰ τῶν γενομένων ἐργασιῶν: 1) ἀπεμακρύνθησαν αἱ ἐσωτερικαὶ ἐπιχώσεις 2) συνεπληρώθησαν τὰ ἐξωτερικὰ τοιχώματα τοῦ ναοῦ μέχρι τοῦ ὕψους τῆς ξυλίνης στέγης 3) ἀνεστηλώθη ὁλόκληρος ἡ νοτία κιονοστοιχία, κατασκευασθέντων πάντων τῶν τόξων της 4) ἀνεστηλώθησαν οἱ κορμοὶ τῶν κίωνων τῆς βορείου τοξοστοιχίας.

Κατὰ τὴν γενομένην ἐκσκαφὴν τῆς ἐπιχώσεως ἀνευρέθησαν τὰ στέφοντα τοὺς κίονας ἰωνικά, ρωμαϊκῆς ἐποχῆς, κιονόκρανα καὶ τὰ ἐπ' αὐτῶν βαίνοντα παλαιοχριστιανικὰ ἐπιθήματα, ὡς καὶ τὸ ἐπίθημα τῆς ἐτέρας τῶν δυτικῶν παραστάδων. Τὰ ἐπιθήματα ταῦτα φέρουσι διακόσμησιν ἐκ καθαρῶς παλαιοχριστιανικῶν θεμάτων, ἥτοι φύλλων καλάμδου καὶ ἰσοσκελοῦς σταυροῦ μὲ τὸ R ἐντὸς κύκλου (εἰκ. 7). Ἐπειδὴ δὲ καὶ ἄλλα τεμάχια ρωμαϊκῶν καὶ παλαιοχριστιανικῶν γλυπτῶν ἦλθον εἰς φῶς ἐνταῦθα, πρέπει νὰ συμπεράνωμεν, ὅτι ὁ ναὸς κατεσκευασθῆ ἐπὶ τῆς θέσεως ἣ ἐγεινίαζε πρὸς παλαιότερον ρωμαϊκὸν ἢ χριστιανικὸν κτίσμα, ἐξ οὗ ἐλήφθησαν τὰ μαρμάρινα γλυπτὰ τῶν κιονόκρανων καὶ οἱ ὁλόσωμοι κορμοὶ τῶν κίωνων χρησιμοποιοιθέντες διὰ τὸν μεταγενέστερον. Πλὴν δὲ τῶν παλαιοχριστιανικῶν εὗρέθη καὶ μέγα βυζαντινὸν

ἐπιστύλιον (μήκους 1.43 ὕψ. 0.36) εἰκονίζον ἐν τῷ μέσῳ τὸ γνωστὸν θέμα τῆς περιβαλλούσης σταυρὸν τοξωτῆς πύλης.

Κατὰ τὴν γενομένην ἀπομάκρυνσιν τῆς ἐπιχώσεως ἀπεκαλύφθη σύστημα τάφων καταλαμβάνον ὁλόκληρον τὸ δυτικὸν ἥμισυ καὶ τι πλέον τοῦ ἐσωτερικοῦ τοῦ ναοῦ (εἰκ. 8). Οἱ τάφοι οὗτοι, σχήματος ὀρθογωνίου, διευθύνονται πάντες ἀπ' ἀνατολῶν πρὸς δυσμᾶς, εἶναι δὲ τοῦ γνωστοῦ βυζαντινοῦ τύπου, ὃν

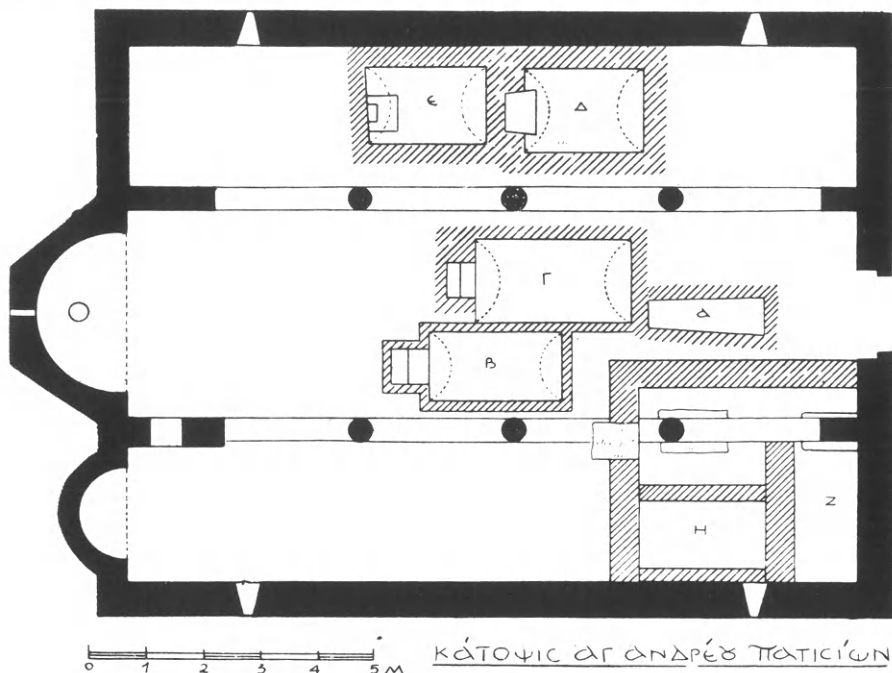

Εἰκ. 8. Κάτοψις τοῦ ναοῦ Ἀγ. Ἀνδρέου Πατισίων.

συνηντήσαμεν καὶ εἰς τὸ «Θησεῖον»<sup>1</sup>. Καλύπτονται δηλαδὴ - ἐξαιρέσει ἑνὸς (εἰκ. 8, Α) - διὰ καμάρας, ἥτις ὅμως δὲν ἔχει τομὴν ἡμικυκλίου ἀλλὰ τόξου χαμηλωμένου, καὶ φέρουσι κατὰ τὴν στενὴν ἀνατολικὴν πλευρὰν τὴν στενὴν κλίμακα προσπελάσεως. Τοῦ μεγαλυτέρου τάφου (εἰκ. 8, Γ) αἱ διαστάσεις εἶναι: μήκος 2,65, πλάτος 1,45 καὶ ὕψος εἰς τὴν κλεῖδα ἐσωτερικῶς 1.15. Τὸ δάπεδον τῶν τάφων εἶναι χαμηλότερον τῆς βάσεως τῶν κιόνων τῶν τοξοστοιχιῶν, ἀλλ' ὁ θόλος τῶν ὑπερέχει αὐτῆς κατὰ 0.60-0.80, τοῦτ' ὅπερ ἀποδεικνύει, ὅτι οἱ τάφοι κατασκευάσθησαν ὅτε πλέον ὁ ναὸς εἶχε τελειῶς ἐγκαταλειφθῇ. Ἐν τῷ ἐσωτερικῷ τῶν τάφων εὐρέθησαν ὅσα ἀνθρώπινα κεκινημένα καὶ ἀγγεῖα, τὰ πλεῖστα

<sup>1</sup> Ὅρα σχέδια κατόψεως καὶ τομῆς τῶν τάφων τοῦ «Θησείου» ἐν Ἀρχ. τῶν Βυζαντ. Μνημ. τῆς Ἑλλάδος τ. Β' σ. 215 εἰκ. 14.

ἀκέραια. Εἰς ἕκαστον τάφον ὑπῆρχον ἀπὸ 4 ἕως 8 ἀγγεῖα μεγάλα (ὑψ. μέτρι 0.25) ἔχοντα τὸ σχῆμα οἰνοχόης μετὰ τριφύλλου στομίου, ὅπως δηλαδὴ καὶ οἱ Ἑπειρωτικοὶ μαστραπάδες<sup>1</sup>. τὰ ἀγγεῖα θὰ ἐχρησίμευον, ὡς καὶ σήμερον ἀκόμη συνηθίζεται<sup>2</sup>, διὰ νὰ προσφέρεται οἶνος εἰς τοὺς κηδεύοντας ἢ πρὸς χοάς κατὰ τὴν ταφήν καὶ ὕστερον. Ἡ ἐξωτερικὴ των ἐπιφάνεια ἄλλοτε μὲν εἶναι μονόχρωμος φέρουσα στιλπνὸν γάνωμα χρώματος σαπφείρου, ἄλλοτε δὲ κοσμεῖται διὰ προχείρως ἐκτελεσμένων γεωμετρικῶν κοσμημάτων<sup>3</sup> (εἰκ. 9). Ἐπὶ τῆς κοιλίας ἐνὸς ἀγγείου, ὅπερ εἶναι ἐκ πορσελάνης, εὐρίσκεται διὰ κυανοῦ χρώματος ἐπὶ λευκοῦ ἐδάφους ἡ λατινικὴ λέξις *POS* διὰ γοτθικῶν χαρακτῆρων γεγραμμένη ἐν συμπλέγματι πρὸς σταυρὸν (εἰκ. 9). Τὸ ἀγγεῖον τοῦτο εἶναι προφανῶς δυτικῆς προελεύσεως, καὶ δὴ ἐκ τοῦ γνωστοῦ καὶ ἐξ ἄλλων δειγμάτων ἐργαστασίου τῆς παρὰ τὴν Γένουαν πόλεως *Savona*.



Εἰκ. 9. Ἀγγεῖα ἐκ τάφων τοῦ Ἀγ. Ἀνδρέου Πατισίων.

τὰ ὑπόλοιπα ὅμως εἶναι ἀσφαλῶς ἀνατολικῆς προελεύσεως καὶ κατασκευῆς· ἂν κρίνωμεν δ' ἐκ τοῦ σχήματος καὶ τῶν θεμάτων τῆς διακοσμῆσεώς των ἀνήκουσιν εἰς τὸν 17<sup>ον</sup> ἢ τὸν 18<sup>ον</sup> αἰῶνα.

Κατὰ τὸν καθαρισμὸν, ὅστις προηγήθη τῆς ἀνακατασκευῆς τῆς κατεστραμμένης Β.Α. γωνίας τοῦ ναοῦ διεπιστώθη, ὅτι ἡ πρόθεσις δὲν ἦτο εὐθύγραμμος, ὡς τὸ διακονικόν, ἀλλ' ἔφερεν ἐξέχοισαν ἡμικυκλικὴν κόγχην (εἰκ. 8). Ἐν δὲ τῇ ἐσωτερικῇ τῆς κόγχης αὐτῆς ἐγένετο, εἰς μικρὸν (0.20) ἀπὸ τοῦ δαπέδου βάθος, σπουδαιότατον εὑρημα: ἀνάγλυφον εἰκονίδιον τῆς Θεοτόκου τεθραυσμένον δυστηχῶς (σωζ. διαστ. 0.04 × 0.05) ἐκ πρασινωποῦ στέατιτου. Τὸ ἀνάγλυφον εἰκονίζει, εἰς στάσιν τριῶν τετάρτων πρὸς τὰ δεξιὰ, τὴν Παναγίαν (εἰκ. 10), ἧς σώζεται μόνον ἡ ὑπὸ τοῦ φεγγίου περιβαλλομένη κεφαλὴ καὶ ἱκανὸν τμήμα τοῦ ἄνω μέρους τοῦ σώματος. Ἡ Θεοτόκος φορεῖ ἀπὸ τῆς κεφαλῆς τὸ τυπικὸν μαφόριον, τοῦ ὁποῦ μετὰ μεγάλης ἀκριβείας δηλοῦνται

<sup>1</sup> Ὅρα περὶ τούτων Μ. Π. Λάμπρον ἐν *Παρνασσῷ Ζ'*, 269 καὶ 873.

<sup>2</sup> Ν. Πολίτης, *Λαογραφικὰ Σύμμεκτα* II, 268 ἐ., Λουκόπουλος, *Λαογραφία* Η' (1921) 31 ἐ.

<sup>3</sup> Τὰ ἀγγεῖα ταῦτα 15 τὸν ἀριθμὸν παρεδόθησαν εἰς τὸ Μουσεῖον κοσμητικῶν τεχνῶν (Τζαμί Μοναστηρακίου).

οὐ μόνον αἱ πτυχαὶ ἀλλὰ καὶ ἡ δι' ἀστέρων καὶ ἄλλων ποικιλιμάτων διακόσμησης, ἣτις καὶ ἐτονίζετο διὰ χρυσοῦ, ὥς ἀποδεικνύουσιν ὀλίγα λείψανα αὐτοῦ διατηρούμενα ἐντὸς τῶν χαραγῶν<sup>1</sup>.

Τὸ πρόσωπον παρουσιάζει ἄδρὰ χαρακτηριστικά: μεγάλας καμαρωτάς ὄφρεις, μακρὰν κάπως ρῖνα κλπ. Ἡ τέχνη τοῦ ἀναγλύφου μὲ τὴν ἥρεμον ἀλλ' αὐστηρὰν ἔκφρασιν, τὴν ἐλαφρὰν δήλωσιν τοῦ ὄγκου καὶ τὴν ἀκριβείαν τῆς ἐργασίας ἐνθυμίζει ἀνάλογα βυζαντινὰ ἔργα τοῦ 11<sup>ου</sup> καὶ 12<sup>ου</sup> αἰῶνος.



Εἰκ. 10. Τεθραυσμένον εἰκονίδιον τῆς Παναγίας.

Εἰς ποῖον εἰκονογραφικὸν θέμα ἀνήκει ἡ εὐρεθεῖσα προτομή τῆς Θεοτόκου δὲν εἶναι εὐκόλον νὰ εἴπωμεν. Πάντως ἡ στάσις τῆς ὑποδηλοῖ ὅτι ἡ Παναγία δὲν ἐκράτει εἰς τὰς ἀγκάλας τῆς τὸ παιδίον Ἰησοῦν· διότι τότε θὰ ἔπρεπε νὰ φαίνεται ἐπὶ τοῦ σωζομένου τεμαχίου τμῆμα τοῦ φωτοστεφάνου τοῦ Παιδίου. Πιθανώτερα εἶναι ἡ ἐκδοχή, ὅτι προέρχεται ἐκ τίνος παραστάσεως τοῦ Εὐαγγελι-

σμοῦ, καίτοι ἀφ' ἐνὸς μὲν μὲ πρὸς τ' ἀριστερὰ θέσιν πολὺ σπανιώτερον παρίσταται ἐν τῷ θέματι τοῦ Εὐαγγελισμοῦ ἡ Παναγία<sup>2</sup>, ἀφ' ἑτέρου δὲ θὰ ἔπρεπε νὰ φαίνεται τοῦλάχιστον τὸ ἄκρον τῆς πρὸς τὸ στήθος ἀνυψωμένης χειρὸς τῆς. Τὸ ἔργον κατετέθη εἰς τὸ Βυζαντινὸν Μουσεῖον.

Μετὰ τοῦ εἰκονιδίου τῆς Παναγίας εὐρέθησαν καὶ 23 ἀργυρὰ νομίσματα ἐνετικά, βυζαντινοῦ τύπου (γρόσσα ματαπάνια), ἀνήκοντα εἰς δόγας τοῦ 13<sup>ου</sup> αἰῶνος ἥτοι: Ἐν τοῦ Rainerio Zeno (1253-1268), τέσσαρα τοῦ Lorenzo Tiepolo (1268-1275), τέσσαρα τοῦ Jac. Contarini (1275-80), τέσσαρα τοῦ Gion. Dandolo (1280-1289) καὶ ἑπτὰ ἄλλα σύγχρονα γρόσσα ματαπάνια<sup>3</sup>.

<sup>1</sup> Μερικαὶ ἐπιχρυσώσεις παρατηροῦνται καὶ ἐπὶ ἄλλων στεατικῶν πβλ. Schlumberger, *Monuments Piot* IX σ. 230.

<sup>2</sup> Millet, *Recherches sur l'iconographie de l'Évangile*, Paris 1917 σ. 69.

<sup>3</sup> Ὅρα ἀπεικονίσεις ἀναλόγων πρὸς τ' ἀνωτέρω νομισμάτων παρὰ Papadopolis, *Le monete di Venezia Tav. VI 11, VII 3, VII 2, VIII 3*. Τὴν ἐκτεθεισάν κατάταξιν καὶ διάγνωσιν ὀφείλω εἰς τὴν εὐγενὴ κάλωσύνην τοῦ διευθυντοῦ τοῦ Νομισματικοῦ Μουσείου κ. Κ. Κωνσταντοπούλου καὶ τῆς Ἐφόρου τοῦ αὐτοῦ Μουσείου κ. Εἰρήνης Βαρούχα-Χριστοδουλοπούλου.



Εἰκ. 11. Ὑποψη τοῦ Φετχιγιέ τζαμίου ἀπὸ Ν.Δ. μετὰ τὴν ἀποκατάστασίν του.

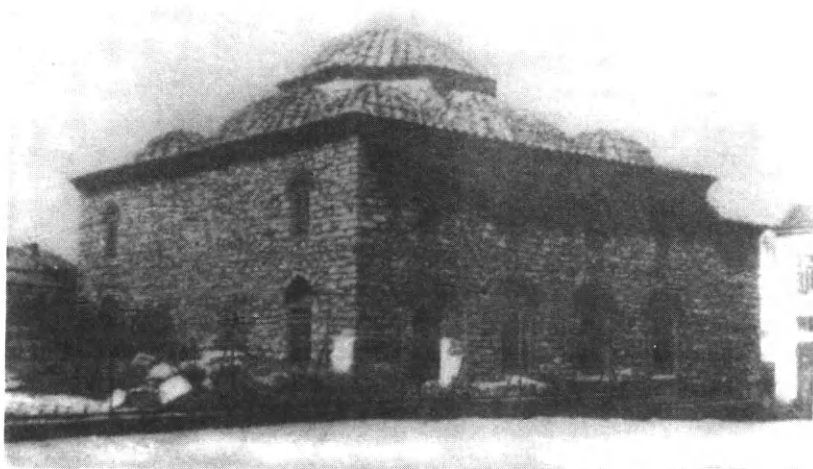

Εἰκ. 12. Ὑποψη τοῦ Φετχιγιέ τζαμίου ἀπὸ Β.Α. μετὰ τὴν ἀποκατάστασίν του.

κακῆς διατηρήσεως, ἀδιάγνωστα. Πλὴν δὲ τῶν ἀνωτέρω ἀργυρῶν εὐρέθη ἐν ἐνὶ τῶν τάφων καὶ νόμισμα χαλκοῦν τοιροικὸν τοῦ Μουσταφᾶ Γ' (1757-1773).

Τὴν εὐρεσιν τοῦ εἰκονιδίου καὶ τῶν νομισμάτων ἐν τῇ ἐπιχώσει τῆς προθέσεως τοῦ Ἀγ. Ἀνδρέου δὲν δύναμαι νὰ ἐξηγήσω.

11) Ἐν Ἀθήναις συνεπληρώθη ὁλοσχερῶς<sup>1</sup> ἡ εἰς τὴν ἀρχικὴν αὐτοῦ



Εἰκ. 13. Βυζαντινὸν ἐπιστύλιον εὐρεθὲν ἐν τῇ ἐσωτερικῇ ἐπιχώσει τοῦ Φετχιγιέ τζαμίου.

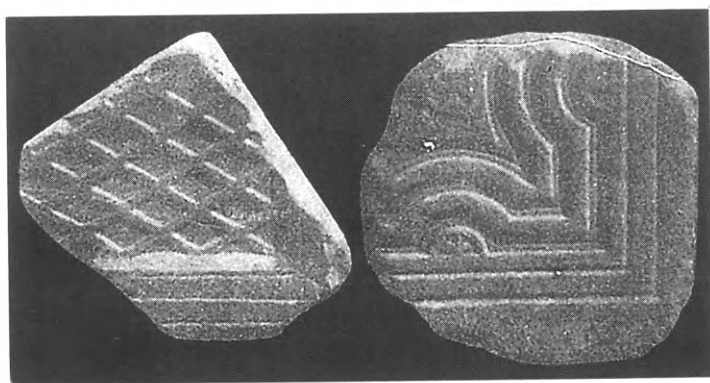

Εἰκ. 14. Θραύσματα παλαιοχριστιανικῶν θωρακίων εὐρεθέντων ἐν τῇ ἐπιχώσει τοῦ Φετχιγιέ τζαμίου.

μορφὴν ἀποκατάστασις τοῦ παρὰ τὴν Ρωμαϊκὴν ἀγορὰν τζαμίου τοῦ Σταροπάζαρου ἢ τοῦ Πορθητοῦ (Φετχιγιέ τζαμί), ὅπερ ἐχρησίμευσεν ἐπὶ μακρὸν ὡς στρατιωτικὸν ἀρτοποιεῖον<sup>2</sup>. Αἱ παρεχόμεναι ἐνταῦθα δύο ἀπόψεις του

<sup>1</sup> Πλὴν τοῦ παρὰ τὴν Ν. Δ. γωνίαν μιναρέ, ὅστις εἶχε κατεδαφισθῇ πολὺ παλαιότερον (πρὸ τοῦ 1846) καὶ δὲν διετηρήθησαν εἰκόνες του.

<sup>2</sup> Ὅρα κάτοψιν καὶ τομὴν αὐτοῦ ἐν Εὐρετηρίῳ τῶν Μεσαιων. Μνημείων (τευχ. Γ' ὑπὸ Ἀ. Ὁρλάνδου) σ. 229 εἰκ. 302, παλαιὰν δ' αὐτοῦ ἄοψιν καὶ σχετικὴν βιβλιογραφίαν ἐν τεύχει Β' τοῦ αὐτοῦ Εὐρετηρίου (ὑπὸ Α. Ξυγγοπούλου) σ. 116 καὶ 117.



(εἰκ. 11 καὶ 12) δεικνύουσι τὴν πρὸ καὶ μετὰ τὴν ἀναστήλωσιν ὄψιν του. Ἐκσκαπτομένου τοῦ ἐσωτερικοῦ εὐρέθησαν θραύσματα ἐπιγραφῶν καὶ γλυ-



Εἰκ. 15. Λείψανα γραπτῶν ἀραβουργημάτων ὑπεράνω τοῦ μιράβ τοῦ Φετχιγιέ τζαμίου.

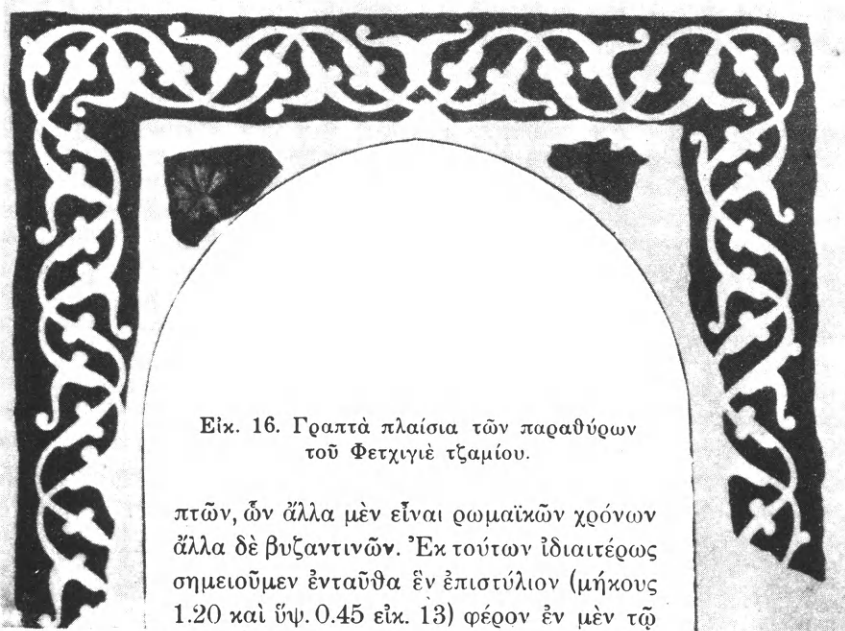

Εἰκ. 16. Γραπτὰ πλαίσια τῶν παραθύρων τοῦ Φετχιγιέ τζαμίου.

πτῶν, ὧν ἄλλα μὲν εἶναι ρωμαϊκῶν χρόνων ἄλλα δὲ βυζαντινῶν. Ἐκ τούτων ἰδιαίτερος σημειοῦμεν ἐνταῦθα ἐν ἐπιστύλιον (μήκους 1.20 καὶ ὕψ. 0.45 εἰκ. 13) φέρον ἐν μὲν τῷ

μέσῳ τῆς προστίας αὐτοῦ ὅψεως τὸ γνωστὸν καὶ ἐξ ἄλλων ἐπιστυλίων θέμα<sup>1</sup>

<sup>1</sup> Ὅρα ὁμοιον ἀκριβῶς θέμα ἐπὶ ἐπιστυλίου ἐντειχισμένου κατὰ τὴν πρόσοψιν τῆς παρὰ τὸν Βοτανικὸν κήπον ἐκκλησίας τοῦ Ἀγ. Σάββα ἐν Εὐρετηρ. Μεσαιων. μνημ. τευχ. Γ' σ. 144 εἰκ. 188.

τῆς μὲ διδύμους κιονίσκους τοξωτῆς πύλης περιβαλλούσης σταυρόν, δεξιὰ δὲ τὴν παράστασιν ζώου (λέοντος) ὀκλαζόντος καὶ ἐπιστρέφοντος τὴν κεφαλὴν ἵνα ξέσῃ τὴν ῥάχιν του (εἰκ. 13). Χαρακτηριστικὴ εἶναι ἡ σχηματοποίησις τῆς χαίτης τοῦ ζώου, ἥτις ἐνθυμίζει τὴν τῶν λεόντων τοῦ βυζαντινοῦ μουσείου καὶ τῆς μικρᾶς μητροπόλεως. Τὸ ἄνω μέρος τοῦ ἐπιστυλίου στέφει λοξότμητος ταινία κοσμουμένη διὰ τῆς γνώστῆς ἐλικοειδοῦς κλιματίδος. Ἡ τέχνη τοῦ γλυπτοῦ τούτου ἀνάγεται εἰς τὸν 10<sup>ον</sup> ἢ 11<sup>ον</sup> αἰῶνα.

Ἄλλα τεμάχια θωρακίων εἰκονίζουσι γνωστὰ ἤδη θέματα ἥτοι τὸ μὲν δικτυωτὸν πλέγμα (εἰκ. 14), τὸ δὲ καμπυλόπλευρα τετράγωνα περιβάλλοντα ἰσοσκελῆ σταυρόν μετὰ τριφύλλων (εἰκ. 14), ἀμφοτέρω ἀναμφιβόλως παλαιοχριστιανικῶν χρόνων καὶ λόγῳ τοῦ θέματος καὶ λόγῳ τῆς τεχνικῆς τῆς ἐκτελέσεώς των.

Ἐπὶ τῶν ἐσωτερικῶν ἐπιφανειῶν τῶν τοίχων τοῦ κτηρίου διεσώθησαν ὀλίγα λείψανα ἐγχρώμου δι' ἀραβουργημάτων διακοσμήσεως. Τούτων τινὰ μὲν σώζονται ὑπεράνω τῆς κόγχης τοῦ μιράβ (εἰκ. 15), ἄλλα δὲ ὑπὲρ τὰ τοξωτὰ ὑπέρθυρα τῶν ἄνω παραθύρων τῆς βορείου πλευρᾶς (εἰκ. 16). Τὰ ἀραβουργήματα εἶναι πάντα λευκὰ ἐπὶ ἐρυθροῦ ἢ κυανοῦ βάθους.

Σημειοῦμεν ἐν τέλει ὅτι ἐπὶ τῶν μαρμαρίνων σταθμῶν τῆς θύρας τῆς εἰσόδου ὑπάρχουσιν ἀρκετὰ ἐνθυμήματα γραφέντα παρὰ μουσουλμάνων προσκυνητῶν. Ταῦτα ἀναγινωσκόμενα παρ' εἰδικοῦ τουρκολόγου θὰ ἠδύναντο ἴσως νὰ παράσχωσιν ἐνδιαφερούσας πληροφορίες εἴτε περὶ τοῦ τζαμίου εἴτε περὶ γεγονότων τῶν Ἀθηνῶν ἐπὶ τουρκοκρατίας. Ἀναγνώσεως ὡσαύτως ἔχουσιν ἀνάγκην



Εἰκ. 17. Τουρκικὴ ἐπιτύμβιος πλάξ ἐκ τοῦ περίξ τοῦ Φετχιγιέ τζαμίου νεκροταφείου.

καὶ αἱ ἐντὸς τοῦ τζαμίου εὐρεθεῖσαι δύο ἐπιτύμβιοι ἐπιγραφαί, ὧν τὴν μορφὴν παρέρχει ἡ εἰκὼν 17.

## ΠΕΡΙΕΧΟΜΕΝΑ ΤΟΥ ΤΟΜΟΥ Γ΄

	Σελ.
Ἀλφαβητικός πίναξ τῶν σχετικῶν πρὸς τὰ σπίτια τοῦ Μυστρᾶ βυζαντινῶν καὶ μεταβυζαντινῶν ὄρων	2
Τὰ παλάτια καὶ τὰ σπίτια τοῦ Μυστρᾶ	3
Πρόλογος	3
Γενικὰ χαρακτηριστικὰ τῆς πόλεως τοῦ Μυστρᾶ	6
Τὰ παλάτια	11
Κτίσματα τῆς α΄ περιόδου (1250-1350)	16
Κτίσματα τῆς β΄ περιόδου (1350-1400)	25
Κτίσματα τῆς γ΄ περιόδου (1400-1460)	32
Ἀστικὰ σπίτια	53
Γενικὴ μορφή	54
Ἰσόγειον	55
Κλίμακες	60
Ἀνώγειον	62
Παράθυρα	67
Θύραι	71
Ἀρμάρια	71
Προσκυνητάρια	72
Ἡλιακοὶ	73
Ἑστίαι	77
Μαγειρεῖα	78
Ἀποχωρητήρια	79
Στέγαι	80
Προσόψεις	82
Πλίνθιναι διακοσμήσεις	84
Πλαστικὴ διαμόρφωσις τοῦ ἐξωτερικοῦ	85
Ἰδιορρυθμίαι	90
Χαρακτηρισμὸς τοῦ τύπου	90

Εἰδικὴ ἐξέτασις τῶν κυριωτέρων σπιτιῶν	93
Τὸ ἀρχοντικὸν Α	93
Τὸ σπίτι Β	102
Τὸ σπίτι Γ	103
Τὸ σπίτι Δ	105
Τὸ σπίτι τοῦ «Φραγκοπούλου» (Θ)	106
Τὸ σπίτι τοῦ «Λάσκαρη» (Λ)	109
Τὸ σπίτι Ξ	113
Προσθῆκαι	114
Ἡ παλαιοχριστιανικὴ βασιλικὴ τοῦ Χαλινάδου Λέσβου	115
Χριστιανικὰ γλυπτὰ τοῦ μουσείου Σμύρνης	128
Δύο ἀνέκδοτοι ναοὶ τῆς περιοχῆς Τρικκάλων	153
Ὁ Ἅγιος Γεώργιος τῶν Λουκισίων	166
Ἡ βασιλικὴ τῆς Ἀνθηδόνας	172
Ἡ Περίβλεπτος τῶν Πολιτικῶν τῆς Εὐβοίας	175
Ὁ Ἅγιος Ἀθανάσιος τῆς Λοκρίδος	185
Παλαιὸν ἀρχοντικὸν τῶν Ἀγράφων	187
Ἔργασίαι ἀναστηλώσεως βυζαντινῶν μνημείων	194
[ἐν ταῖς μοναῖς Ἀστερίου, Καισαριανῆς, Ἀγίου Ἰωάννου τοῦ Θεολόγου, Μεγάροις, Κορίνθῳ, Μέρμπακῃ Ἀργολίδος, Γερακίῳ, Μυστρᾷ, Κριτσινίῳ Τρικκάλων Θεσσαλίας, τῷ κατὰ τὰ Πατίσια ναῷ τοῦ Ἀγίου Ἀνδρέου, Ἀθήναις (ἀποκατάστασις τοῦ τζαμίου τοῦ Σταυροπάζαρου)]	

Η ΑΝΑΤΥΠΩΣΙΣ ΤΩΝ ΤΟΜΩΝ Α'-Γ'  
ΤΟΥ ΥΙΟΥ ΤΟΥ ΑΝΑΣΤΑΣΙΟΥ Κ. ΟΡΛΑΝΔΟΥ  
ΣΥΝΤΑΧΘΕΝΤΟΣ ΚΑΙ ΕΚΔΟΘΕΝΤΟΣ  
*ΑΡΧΕΙΟΥ ΤΩΝ ΒΥΖΑΝΤΙΝΩΝ ΜΝΗΜΕΙΩΝ ΤΗΣ ΕΛΛΑΔΟΣ*  
ΥΠ' ΑΡ. 186 ΕΙΣ ΤΗΝ ΣΕΙΡΑΝ ΤΗΣ *ΒΙΒΛΙΟΘΗΚΗΣ*  
*ΤΗΣ ΕΝ ΑΘΗΝΑΙΣ ΑΡΧΑΙΟΛΟΓΙΚΗΣ ΕΤΑΙΡΕΙΑΣ*

ΕΓΙΝΕ ΤΟ 1999

ΕΠΙΜΕΛΕΙΑ, ΤΟΥ ΓΡΑΦΕΙΟΥ ΔΗΜΟΣΙΕΥΜΑΤΩΝ ΤΗΣ ΕΤΑΙΡΕΙΑΣ  
ΕΙΣ ΤΑΣ «ΕΚΔΟΣΕΙΣ Π. ΜΠΟΥΔΟΥΚΟΥ - Ε. ΠΕΡΙΠΛΙΝΙΑ»

ΦΩΤΟΓΡΑΦΙΚΗ ΑΝΑΠΑΡΑΓΩΓΗ ΚΑΙ ΣΥΝΘΕΣΙΣ ΚΕΙΜΕΝΩΝ ΚΑΙ ΕΙΚΟΝΩΝ  
ΕΚ ΤΗΣ ΠΡΟΗΓΟΥΜΕΝΗΣ ΕΚΔΟΣΕΩΣ

ΓΡΗΓΟΡΙΟΥ ΚΑΡΙΑΝΑΚΗ

ΒΙΒΛΙΟΔΕΣΙΑ

ΕΓΓΕΛΟΥ ΑΝΔΡΟΒΙΚ