

ISSN 1105-7785
ISBN 960-7036-24-7

© Ἡ ἐν Ἀθήναις Ἀρχαιολογικὴ Ἑταιρεία, Πανεπιστημίου 22,
Ἀθήναι 106 72, FAX (01) 3644 996
ΓΡΑΦΕΙΟ ΔΗΜΟΣΙΕΥΜΑΤΩΝ

ΣΤΕΦΑΝΟΥ ΑΘ. ΚΟΥΜΑΝΟΥΔΗ

ΑΤΤΙΚΗΣ
ΕΠΙΓΡΑΦΑΙ ΕΠΙΤΥΜΒΙΟΙ

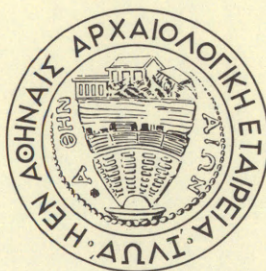

ΑΝΑΤΥΠΩΣΙΣ

ΑΘΗΝΑΙ 1993

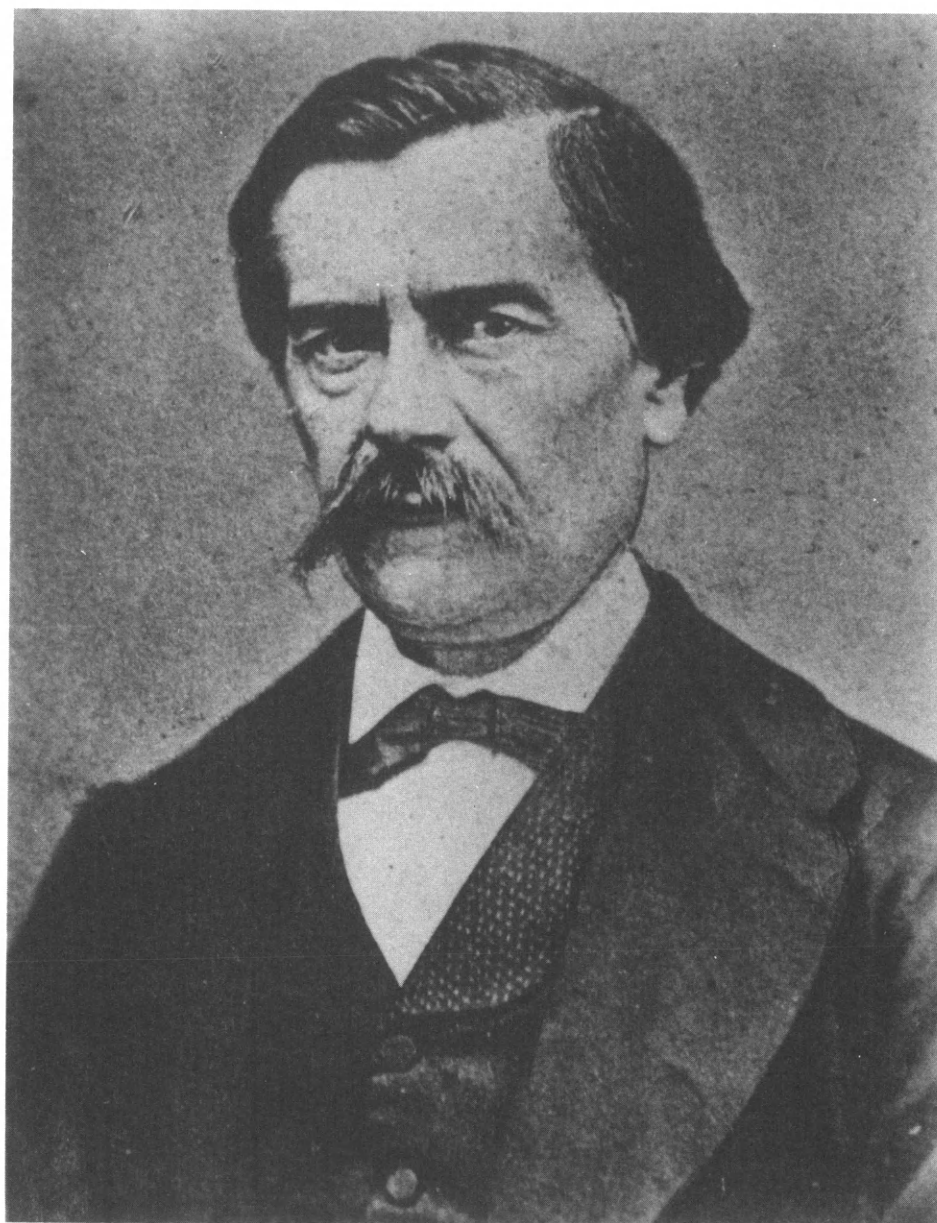

Ὁ Στέφανος Ἀθ. Κουμανούδης, 1818-1899.

ΑΤΤΙΚΗΣ
ΕΠΙΓΡΑΦΑΙ ΕΠΙΤΥΜΒΙΟΙ

ΕΚΔΙΔΟΜΕΝΑΙ

ΥΠΟ

ΣΤΕΦΑΝΟΥ ΑΘ. ΚΟΥΜΑΝΟΥΔΗ

ΑΔΡΙΑΝΟΠΟΛΙΤΟΥ.

*Ὅσα τῶν μεγάλων δεῖ διαπονεῖσθαι καλῶς,
περὶ τῶν τοιούτων δέδοκται πᾶσι καὶ πάλαι
τὸ πρότερον ἐν μικροῖς καὶ ῥάσιν αὐτὰ δεῖν
μελετᾶν, πρὶν ἐν αὐτοῖς τοῖς μεγέστοις.*

ΠΛΑΤΩΝ Σοφιστῇ.



ΕΝ ΑΘΗΝΑΙΣ,

ΤΕΛΕΣΙ ΤΕ ΚΑΙ ΤΥΠΟΙΣ Κ. ΑΝΤΩΝΙΑΔΟΥ.

(Ὅδ'ος Περικλέους Ἀριθ. 28.)

~~~~~  
**1871.**



ΙΕΡΟΝ

ΤΗΙ ΜΝΗΜΗΙ

ΤΟΥ ΜΑΚΑΡΙΤΟΥ ΠΑΤΡΟΣ ΜΟΥ

**ΑΘΑΝΑΣΙΟΥ**

ΑΝΔΡΟΣ ΕΝΑΡΕΤΟΥ

ΚΑΙ ΦΙΛΟΜΑΘΟΥΣ



## Π Ρ Ο Λ Ο Γ Ο Μ Ε Ν Α.



Ἀπὸ ἐτῶν ἤδη πολλῶν ἔτρεφα τὸν πόθον τοῦ νὰ ἴδω ποτὲ δημοσιευόμενας διὰ τοῦ τύπου μικροῖς γράμμασι τῆς τροχάδην γραφῆς πάσας τὰς ἀρχαίας Ἑλληνικάς ἐπιγραφάς, ἐλπίζων μεγάλην τὴν ὠφέλειαν ἐκ τοιαύτης δημοσιεύσεως ὅχι μόνον εἰς τὴν ἰδίως ἀρχαιολογίαν καὶ τὴν φιλολογίαν, ἀλλὰ καὶ εἰς πᾶσαν ἐν γένει τὴν παιδείαν τοῦ τε ἡμετέρου ἔθνους καὶ τῶν ἐθνῶν ἐκείνων, ὅσα ηὐτύχησαν νὰ ἔχωσι σχέσεις πρὸς τὴν κλασικὴν ἀρχαιότητα· διότι ἐνόμιζα, ὅτι εὐπόριστα γινόμενα οὕτω τὰ τῶν ἐπιγραφῶν βιβλία ἤθελαν μελετᾶσθαι ὑπὸ πολλῶν λογίων, ὅχι δὲ ὑπ' ὀλίγων μόνον, ὡς τώρα συμβαίνει διὰ τὸ δυσπρόριστον αὐτῶν, ἅτε μεγάλοις κεφαλαίοις γράμμασι συνήθως ἐκδιδομένων καὶ διὰ τοῦτο γινομένων ὀγκωδῶν καὶ βαρυτίμων. Οἱ πολλοὶ ἀναγνῶσται, ἔλεγα, ἔχοντες φυσικῶ τῷ λόγῳ διάφορον πνεῦμα καὶ διαφόρους κλίσεις ἐν τῇ σπουδῇ, διαφορὰ τινὰ ἤθελαν ἀναζητεῖ ἐν ταῖς ἐπιγραφαῖς καὶ εὐρίσκει χρήσιμα ἢ τερπνά, καὶ ταῦτα ἢ σαφῇ καὶ ἔτοιμα οὕτως εἰπεῖν προκείμενα εἰς χρησιμοποίησιν παντοίαν, ἢ ἀσαφῇ μὲν ὁπωσοῦν καὶ ἐλλιπῇ, παρέχοντα δὲ εἰς τοὺς φιλοτιμοτέρους καὶ ἀνδρειοτέρους τῶν ἀναγνωστῶν νύξιν πρὸς περαιτέρως ζητήσεις καὶ σκέψεις γονίμους καὶ συμπεράσματα· ἐνῷ μετὰ τῶν ὀλίγων ἀναγνωστῶν τῶν εὐτυχησάντων διὰ τὴν εὐπορίαν των ἢ διὰ τὴν ἐν μεγάλαις πόλεσιν, ἐνθα δημόσιαι βιβλιοθήκαι, διαμονήν των, νὰ ἔχωσιν ἀνὰ χεῖρας τὰς βχυτίμους μεγαλογραμμάτων καὶ βριθούσας σημειώσεων ἐκδόσεις, πολὺ δυνατόν νὰ τυγχάνωσι καὶ τινες σχολαστικοὶ κατὰ τὴν διεύθυνσιν τοῦ πνεύματός των, καὶ ὅχι μόνον αὐτοὶ ὀλίγα νὰ καρπῶνται ἐκ τοῦ μεγάλου καὶ ποικίλου πλούτου γνώσεων, τοῦ ἐν ταῖς ἐπιγραφαῖς, ἀλλὰ καὶ εἰς ἄλλους ἔτι ὀλιγώτερον νὰ μεταδίδωσιν ἢ δι' ἀνεπιτηδειότητα συγγραφικὴν ἢ δι' ὀκνηρίαν, ἢ διὰ τόσα ἄλλα αἴτια· ἐνὶ λόγῳ ἡ ἀριστοκρατικὴ κτῆσις τῶν ἐπιγραφικῶν βιβλίων ἐν τῇ πολιτείᾳ τῶν γραμμάτων μοὶ ἐφαίνετο πάντοτε ἀτοπώτατον πρᾶγμα καὶ ἀνόκειον τοῦ προοδευτικῷ εἰς πᾶσαν κοινωνοφελῇ ἐνέργειαν αἰῶνός μας (\*).

Ὅθεν καὶ πού ἦδη ἐν περιοδικῷ συγγράμματι γράφων, τῷ Φι-

(\*) Διὰ τούτων τῶν λόγων δὲν ἐννοῶ, ὅτι πρέπει ὅλως νὰ καταργηθῇ ἡ διὰ κεφαλαίων ἐκδοσις τῶν ἐπιγραφῶν, μάλιστὰ δὲ ἀπαιτῶ, ἐν τῷ συμφέροντι τῆς κριτικῆς τοῦ κειμένου θεμελιώσεως, διὰ τὴν πρῶτην πάσης, εἰ δυνατόν, ἐπιγραφῆς ἐκδοσιν, τὰ π α ν ο μ ο ι ὅ τ υ π α κεφαλαῖα μεθ' ὅλου τοῦ περιγράμματος τοῦ μνημείου καὶ ὅχι μόνον γυμνὰ τὰ συνήθη κεφαλαῖα τοῦ τύπου, τὰ ὅποια, ὅσον καὶ ἂν ὁμοιάσωσι δῆθεν τὰ ἐπὶ τῶν λίθων, θεωρητέα ἀπλῶς ὡς συγκίνη ἐπικουρία. Ἀλλ' ἄλλο ἐκείνη ἡ πολυδάπανος ἐκδοσις καὶ πρὸς ἄλλον σκοπόν, καὶ ἄλλη ἡ νῦν ζητούμενη.

λίστορι, παρεκίνησα τὴν κυβέρνησιν τῆς πατρίδος μου νὰ παραγγείλῃ τὴν δημοσίαν δαπάνην μικρογράμματον ἐκδοσιν πασῶν τῶν ἤδη γνωστῶν γενομένων Ἑλληνικῶν ἐπιγραφῶν. Ἀλλὰ τοῦτο τότε ἔκαμα συναρπασθεὶς ἐκ τῆς μεγάλης χρησιμότητος τοῦ πράγματος, ἥτις παρέστη ζωηρῶς εἰς τὴν διάνοιάν μου, μὴ ἀναλογισθεὶς δὲ ἱκανῶς καὶ πάσας τὰς δυσχερείας του. Τώρα δέ, ἀφοῦ πλείοτερον ἐσκέφθην, κρίνω, ὅτι τὸ μέγα ἔργον πρέπει ἐπὶ τινα ἔτι χρόνον ν' ἀναβληθῇ, ἕως ὅτου καὶ ἄλλη μὲν ὕλη πρὸς τὴν ὑπαρχούσῃ συναχθῇ καὶ κριτικῶς διαπονηθῇ ὑπὸ τῶν ἀκαμάτων ἐν τοῖς τοιούτοις Εὐρωπαίων, (ὅπως καὶ γνωρίζομεν τῷ ὄντι, ὅτι εἶναι ἤδη τοῦτο ἐν τῷ γίνεσθαι κατὰ πρόνοιαν τῶν κυβερνήσεων Πρωσσίας καὶ Γαλλίας, (\*)) μάλιστα δὲ ἕως ὅτου διὰ τὰς Ἀττικὰς ἐπιγραφάς, τὰς καὶ πολὺ πασῶν τῶν ἄλλων πλειότερας καὶ σημαντικωτέρας, γίνωσι πρότερόν τινες παρ' ἡμῖν ἐνταῦθα ἀναγκαῖαι προπαρασκευαστικαὶ ἐργασίαι, ὧν μία καὶ πρώτη εἶναι τὸ νὰ συναχθῶσι τὰ ἐνεπίγραφα μνημεῖα εἰς ἓν, καὶ ἐξεταζόμενα διαιρεθῶσι κατ' εἶδη, καὶ ἔπειτα ἀναγνωρισθῶσιν ὅσα εἰς πολλὰ ὄντα τεμάχια διεσπασμένα προσήκουσιν ἀλλήλοις καὶ ἀμυβαίως συμπληροῦνται, ὅποια εἶναι πολλὰ καὶ μάλιστα τὰ σπουδαιότατα αὐτῶν, ψηφίσματα, λέγω, καὶ ἄλλα δημόσια πολλῆς σημασίας ἔγγραφα, οἷον διοικητικά, οἰκονομικά, ἐφηβικά καὶ ἄλλοια, ἐξ ὧν βέβαια τὰ πλεῖστα ἀτελῶς ἐξεδόθησαν καὶ ἀτόπως συνεπληρώθησαν ἐξ ἀνάγκης πολλῆς. Τοῦτο δὲ τὸ τῆς συγκομιδῆς, ἀναγνωρίσεως καὶ ἐνώσεως ἔργον ἐν χρόνῳ τινὶ συμμέτρῳ, ἔχω τὴν πεποιθήσιν, ὅτι κατορθοῦται ἐν τῇ εὐρυχωρῇ αὐτῇ τοῦ οἰκοδομουμένου νῦν κεντρικοῦ τῶν Ἀθηνῶν Μουσείου καὶ ὑπὸ πρόχειρόν τινα μακρὰν στοάν, τῇ συμπράξει πλείονων λογίων ἀνδρῶν, ἐθελόντων εὐσυνειδήτως νὰ κοπιᾶσιν ἀντὶ εὐλόγου ἀμοιβῆς, διδομένης ὑπὸ τοῦ κράτους. Ἔως τότε λοιπὸν ἂς μένῃ ἀναβεβλημένη ἡ μεγάλη τῆς ὀλικῆς ἐκδόσεως ἐπιχειρήσις. Ἀλλὰ διὰ νὰ μὴ ἐγκαταλειφθῇ ἔνεκα τῆς μακρᾶς τυχὸν ἀναβολῆς ἡ ἔννοια τοῦ ὠφελίμου ἔργου, ἐσκέφθην τό γε νῦν, νὰ παράσχῃ εἰς τὸ ἡμέτερον φιλόρχαιον κοινὸν ἓν μικρὸν δοκίμιον καὶ οἷον ἀπόγευμα ἐκδόσεως τοιαύτης, ὅποیان περίπου ἐθεώρουν κατάλληλον διὰ τοὺς πολλοὺς τῶν φιλολογούντων καὶ ἀρχαιολογούντων, καὶ οὕτω κοπιᾶσας ὑπὲρ τὰ πέντε ἔτη ἀπῆρτισα καὶ ἐκδίδω ἐν τῷ ἀνὰ χεῖρας βιβλίῳ μικροῖς γράμμασι συλλογὴν πασῶν τῶν ἐν Ἀττικῇ εὐρεθεισῶν ἀρχαίων ἐπιγραφῶν, συμπεριλαβὼν καὶ τὰς τῶν Ῥωμαϊκῶν χρόνων, ἔτι δὲ καὶ τὰς τῶν πρώτων Χριστιανικῶν αἰώνων, παραλείψας δὲ μόνον ἐκ τῶν κυρίως Βυζαντινῶν ἰδίως τὰς ἐπὶ τῶν κιόνων τοῦ Παρθενῶνος, τῶν Προπυλαίων καὶ τῶν τοίχων τοῦ Θησείου καὶ τῆς ἐκκλησίας τοῦ Νικοδήμου, αἵτινες ἐξεδόθησαν ἐν τῇ Ἀρχαιολογικῇ Ἀθηνῶν ἐφημερίδι ὡς καὶ ἐν τῷ Βερολινεῖ Corpus Inscriptionum Graecarum, διὰ δὲ τὰς πολλὰς τῶν συγκοπὰς καὶ τὰς ἄλλας ἐν τῇ γραφῇ ἰδιορρυθμίας καὶ δυσκολίας μοὶ ἐφάνησαν χρῆζουσαι ἄλλοιαι μεταχειρίσεως ἢ τῆς ἐν τῇ παρούσῃ συλλογῇ παραδεκτῆς γενομένης (\*).

(\*) Ὁ ἐν Βερολίνῳ καθηγητὴς A. Kirchhoff καὶ ὁ ἐν Ἀθήναις U. Koehler, γραμματεὺς τῆς Πρωσ. πρεσβεΐας, ὡς καὶ ὁ ἐν Παρισίοις H. Waddington, μέλος τοῦ Γαλλικοῦ Ἰνστιτούτου καὶ ὁ P. Foucart καὶ ἄλλοι ἐργάζονται ἐπὶ τούτῳ ἀπὸ ἐτῶν.

(\*\*) Περὶ τούτων τῶν Χριστιανικῶν ἐπιγραφῶν (αἵτινες εἶναι σπουδαῖαι καὶ ἄλλως καὶ ὡς τεκμηριούσαι τὸ ὅτι αἱ Ἀθῆναι δὲν ἔμειναν 400 ἔτη κατὰ τὸν μέσον αἰῶνα ἔρημοι ἀνθρώπων, καθὼς ισχυρίσθη ὁ Φάλλμεράνερ) ἔδημοσίευσεν ἐσχάτως παρατηρήσεις τινὰς ὁ Hopf ἐν τῷ περὶ Ἑλληνικῆς μεσαιωνικῆς ἱστορίας ἄρθρῳ του, τῷ καταχωρισθέντι ἐν τῇ Allgemeine Encyclopaedie der Wissenschaften und Künste, von Ersch und Gruber, τόμῳ 85ῳ, σελ. 414—5.



Ἐξέλεξα δὲ τὰς ἐπιτιμβίους ἐπιγραφὰς τῆς Ἀττικῆς, ὡς εὐκολώτερόν τι μέρος τοῦ ὅλου. Ἡ ὑποφερτὴ συντέλεσις τῆς συναγωγῆς αὐτῶν καὶ μεθοδικῆς κατατάξεως, μετ' ἐξακριβώσεως τῆς ὁρθότητος τοῦ κειμένου τῶν πλείστων καὶ συντάξεως βραχέων τινῶν χάριν τούτου σημειωμάτων, μοὶ ἐφάνη ὅχι ἀδύνατος, ἂν εἰργαζόμεν ἑν διαστήματι χρόνου τινὸς ὅχι πολλὰ μακροῦ ὥρας τινὰς ἐκάστης ἡμέρας, ὅσας προέβλεπα ὅτι θὰ εἶχα προσεχῶς διαθεσίμους ἐκ τῶν ἄλλων τοῦ κυρίου ἐπαγγέλματός μου ἀσχολιῶν, καὶ καλὸν ἐθεώρησα, πειθόμενος εἰς τὸν Πλάτωνα, (οὗ τὴν ῥῆσιν ἀνέγραψα ἐν τῇ κεφαλίδι τοῦ βιβλίου τούτου,) νὰ δοκιμασθῶσι τὰ εὐκολώτερα πρῶτον, ἵνα ἐκ τῆς οἰαςδὴποτε κατορθώσεως αὐτῶν λάβωμεν θάρρος καὶ εἰς τὰ δυσκολώτερα, ἀποκτώντες ἅμα καὶ ἐμπειρίαν τοῦ κατ' ἐπιστήμην δυνατοῦ ἐν τοῖς τοιοῦτοις τῶν ἔργων Ἰδοῦ δὲ καὶ σαφέστερον, τί διὰ τούτων μου τῶν λόγων ἐννοῶ. Ἐγώ, ὡς θέλει ἰδεῖ προῖων ὁ ἀναγνώστης, ὅχι ἄνευ προηγουμένης πολλῆς σκέψεως παρεδέχθην μίαν τινὰ μέθοδον κατατάξεως καὶ μεταχειρίσεως τούτων τῶν ἐπιγραφῶν, τὴν ἐν τῷ βιβλίῳ δὴ τούτῳ ὁρωμένην, κα κατ' αὐτὴν συνέταξα τὸ ἔργον μου· ἀλλ' εἶναι δυνατόν νὰ εὑρεθῇ καὶ ἄλλη καλίστην, (') ἢ, αὐτῆς μου ταύτης ἐγκρινομένης κατ' οὐσίαν ὑπὸ τῶν ἐπαϊόντων, νὰ εὑρεθῇ τρόπος ἄλλος καταλληλότερος πρὸς τὴν ἐκτέλεσίν της, λαμβανομένου, ἐννοεῖται, πάντοτε ὑπ' ὅψιν τοῦ ἀρχικοῦ σκοποῦ, πρὸς ὃν ἐπεχειρήθη ἡ ἐκδοσις, ὅστις δὲν εἶναι ἄλλος παρὰ ἡ ὡς οἰκονομικωτάτη διάδοσις ἀκριβοῦς κειμένου ὡς πλείστων ἐπιγραφῶν, καθ' ἃ αὐτὸ τοῦτο διὰ τὰ τῶν κλασικῶν συγγραφέων κείμενα ἐπιτυχῶς ἐπεχειρήθη ἀπὸ δεκαετηρίδων ἤδη διὰ τῶν πολλῆς εὐγνωμοσύνης ἀξίων βιβλιοπωλῶν Tauchnitz καὶ Teubner, ἀνεπιτυχέστερον δὲ διὰ τοὺς Βυζαντινοὺς ἱστορικοὺς διὰ τῆς ἐν Βόννῃ συλλογῆς.

Ἄν δὲ αἱ ἐπιτιμβίαι ἐπιγραφαὶ δὲν εἶναι αἱ σπουδαιόταται πασῶν, εἶναι ὅμως ἱκανῶς σπουδαῖαι καὶ αὐταί, διότι nihil in studiis parvum. Καὶ ἐξ αὐτῶν μανθάνει πᾶς φιλομαθὴς πολλὰ τινα ἐθνολογικά, τοπογραφικά καὶ τῆς γλώσσης ὡς καὶ τῆς τέχνης ἴδια καὶ περίεργα, ἀλλαχόθεν ἄγνωστα, καὶ συμπληροῖ τὰς ἐκ τῶν ἄλλων μνημείων τῆς κλασικῆς γραμματολογίας γνώσεις του, λ. χ. μανθάνει πλῆθος νέων κυρίων ὀνομάτων, παρατηρῶν ἐπ' αὐτῶν καὶ τὸ ὅποια τινὰ ἐν διαφόροις χρόνοις καὶ τόποις ἦσαν μᾶλλον συνήθη ἢ ἀποκλειστικῶς ἐν χρήσει, μανθάνει καὶ ἄλλας λέξεις καὶ τύπους λέξεων πρωτοφανεῖς, περιεργάζεται τοὺς πολλοὺς ἐκ τινων τόπων ἀνθρώπους μνημονευομένους καὶ τοὺς ὀλίγους τοὺς ἐξ ἄλλων, ποριζόμενος ἐκ τούτου καὶ συμπεράσματα περὶ τῆς ἐπὶ μακρόν ἢ βραχὺν

(') Ἰνα ὅπως οὖν ἐλαφρύνω τὴν συνείδησίν μου, ὁμολογῶ εἰδῶ μίαν τοῦλάχιστον ἁμαρτίαν τῆς μεθόδου μου· εἶναι ἀνδρογυνοχωρίστρα· διότι ὅχι σπανίως ἐν τῷ δε τῷ βιβλίῳ ἕνεκα τῆς κατὰ δέμους καὶ πόλεις κατατάξεως τῶν ἐπιγραφῶν (περὶ οὗ λέγω κατωτέρω,) διασπῶνται μακρὰν ἀπ' ἀλλήλων οἱ ὁμοῦ εὐρεθέντες ἐπιτάφιοι λίθοι συμβίων, (λ. χ. ὁ ὑπ' ἀρ. 2460 τῆς Ἀριστομένης Τολοφωνίας ἀπὸ τοῦ ὑπ' ἀρ. 1032 Δίωνος Περιβοΐδου,) ἐστ' ὅτε καὶ ἄλλων συγγενῶν, καὶ ὡς ἐκ τούτου ἡ γνώσις τῶν ἀρχαίων μνημείων καὶ τόπων καὶ προσώπων σκοτιζέται πῶς ἡ δυσκολωτέρα γίνεται. Ὅτι τοῦτο εἶναι δυσάρεστος ἀναρμοστία (inconveniens), εἶναι ἀναμφίβολον, ὡσαύτως ἐστὶ ἡ ὑπ' ἐμοῦ ὅχι ἀδύνατος θεραπεία της διὰ σημειώσεων ἥθειε γίνεαι ὀχλώδης καὶ δαπανητικὴ χρέονος καὶ χάριτος καὶ μέλανος. Ἀλλ' οὕτω, φαίνεται, ἔχουσιν ὡς τὰ πολλὰ τὰ τῶν μεθόδων. Ἡ ἐν τῇ γραμματολογίᾳ (histoire de litterature) εἰδογραφικὴ λεγομένη μέθοδος δι' ὁμοίων τι ψίγεται. Ἀλλὰ δυνάμει ἄρα γε τὴν ἀρίστην ἐν παντὶ πράγματι μέθοδον περιμένοντες ν' ἀναφανῇ, ἐν τῷ μεταξύ νὰ προβιῶμεν ὅλως ἀμεθοδεύτως; Φεβοῦμαι, μὴ τοῦτο εἶναι ὁ ἀσφαλέστατος τρόπος τοῦ νὰ μὴ εὐρωμεν ποτὲ τὴν ἀληθεῖν ὁδόν.

χρόνον εὐημερίας αὐτῶν τῶν τόπων ἢ συγκοινωνίας μεταξὺ των διὰ ἐπιγαμιῶν ἢ ἐμπορίου ἢ ἄλλων σχέσεων, βλέπει ἐννοίας ποικίλας καὶ φαντασίας ἐν τοῖς ἐμμέτροις μάλιστα ἐπιγράμμασιν, ἀληθεῖς καὶ ψευδεῖς, μετρίας καὶ ὑπερκόμπους, καὶ τέρπεται ἐξ αὐτῶν καὶ διδάσκεται συγχρόνως, προσέχει εἰς τὸ εἶδος τῶν μνημείων καὶ τοῦ κόσμου αὐτῶν τοῦ τεχνικοῦ, τοῦ κατὰ διαφόρους χρόνους ἐθιζομένου, θεωρεῖ τὸ πολὺ πλῆθος τάφων νεκρῶν δι' ἡμᾶς ἀσκήμων καὶ τοὺς μόλις τέσσαρας ἢ πέντε ὁπωσοῦν ἐπισήμων, διαφυγόντας τὸν ἐκ τοῦ χρόνου ὄλεθρον, καὶ σκέπτεται τὰ εἰκότα περὶ τούτου, καὶ τόσα ἄλλα. Καὶ διὰ τῶν ἐπιτυμβίων λοιπὸν ἐπιγραφῶν ἔρχονται εἰς σχέσιν τινὰ καὶ συνάφειαν (ὅπερ πρὸ ἐτῶν ὡς εὐκταῖον ὀνειρεύομαι,) τὰ χαρτία μὲ τὰς πέτρας, καὶ δὲν θεωροῦνται αὗται αἱ τελευταῖαι ὡς «ξένον παραμῦθι», μὴ προσήκον δῆθεν τοῖς Ἑλλήσιν, ἀλλὰ μόνον τοῖς Φράγκοις, ὅπως ὅχι ὀλίγοι δυστυχῶς τῶν παρ' ἡμῖν γραμματισμένων φρονούσιν. Ὡ, ἂν ἤξευραν οὗτοι, πόσον ἡ ἐπικρατοῦσα πρὸς τὰ μνημεῖα τῆς τέχνης καὶ τὰς ἐπιγραφὰς ἀδιαφορία κατασιχνύει τὸν Ἑλληνα ἐνώπιον τοῦ Εὐρωπαϊκοῦ κοινοῦ, ἤθελαν βεβαίως τὴν ἀποσεῖσει ἐπάνωθέν των ὡς τάχιστα καὶ ἐγκολπωθῇ τὰ ὄντως ἄξια τοῦ ἔθνους ἡμῶν φροντίσματα, τὴν φιλολογίαν, λέγω, τὴν ἀληθῆ, τὴν συνδεδεμένην μετὰ τῆς ἀρχαιολογίας, ἐξ ἧς πολλὰ θέλομεν ὠφελῆθαι πρὸς κατάρτισμόν τοῦ νέου ἡμῶν ἐθνικοῦ βίου, καὶ ἐν ἧ' πλείστας εἶναι πιθανὸν νὰ κάμωμεν προόδους διὰ τε τὸ πρόχειρον καὶ ἄφθονον τῆς ὑπαρχούσης ὕλης καὶ διὰ τὸ ὁπωσοῦν εὐκόλον τῆς ἐπ' αὐτῆς ἐνασχολήσεως ἐν τῇ πατρίδι ἡμῶν, ἐνῷ αἱ ἄλλαι σπουδαί, αἱ φυσικομαθηματικαὶ μάλιστα, γενναῖαι ἄλλως καὶ ἀξιοτίμητοι, ἔχουσι πολλὰς τὰς δυσχερείας ἐν Ἑλλάδι διὰ πολλοὺς καὶ μεγάλους λόγους. Ἄς μὴ παρεξηγηθῶ δέ. Ἡρωϊσμὸν τῷ ὄντι πρέπει νὰ ἔχωσιν οἱ ἐκ τῶν ἡμετέρων μετερχόμενοι ταύτας, καὶ ἐγώ, ἐπειδὴ οἱ ἥρωες εἶναι πάντοτε ἐν τῷ κόσμῳ σπάνιοι καὶ ποθητοί, δὲν θὰ ἐπεχειρουν βέβαια νὰ τοὺς κάμω ἔτι σπανιωτέρους ἐν τῇ πατρίδι μου, ἀποτρέπων τινὰ ἀπὸ τῶν φυσικομαθηματικῶν σπουδῶν· ἀλλ' ὁ λόγος μου ἐδῶ, ἀφίνων αὐτοὺς νὰ ὀδηγῶνται ἀπὸ τὸ δαιμόνιον των εἰς τὸ εὐγενὲς τέρμα τὸ ὁποῖον ἡρετίσαντο, ἀναφέρεται κυρίως πρὸς τοὺς ἐκ τῶν ἡμετέρων ὁμοτέχνων, τῶν φιλόλογων, μονομερεστέρους. Εἰς τούτους ἤθελα, πλαγίως αὐτοῖς προτείνων ὡς δέλεαρ τὸ κατ' ἀντιπαράθεσιν πρὸς ἄλλα σπουδάσματα εὐχερὲς τῆς οἰκείας ἐνασχολήσεως ἐννοουμένης κατὰ τὸ σύνολον, νὰ ἐμποιήσω μείζονα πρὸς αὐτὴν ζέσιν. Ἡθελα δὲ θεωρήσει ἑμαυτὸν εὐτυχέστατον, ἂν διὰ τῆς ἐκδόσεως τοῦ παρόντος βιβλίου συνετέλουν κατὰ τι εἰς τὴν μετατροπὴν τῆς γνώμης τῶν παρ' ἡμῖν πολυπληθῶν βιβλιοφιλόλογων, ὥστε νὰ μὴ διατελῶσιν οὗτοι τοῦ λοιποῦ ὅσον μέχρι τοῦδε ψυχροὶ πρὸς τοὺς λίθους καὶ τὰ ἄλλα ἀρχαῖα μνημεῖα, τὰ μνημεῖα ἐκεῖνα, τὰ ὁποῖα καὶ ψυχρὰ ἀληθῶς ὄντα καὶ ἄφωνα καὶ ἄγλωσσα, ὅμως ἐν τοῖς πρώτοις τόσον θερμῶς καὶ δραστικῶς συνηγόρησαν ὑπὲρ ἡμῶν πρὸς τοὺς Εὐρωπαίους πρὸ ἡμίσεος αἰῶνος, ὅτε ἐπρόκειτο νὰ ἀποφασισθῇ τὸ ἂν θὰ ζήσωμεν δοῦλοι εἰσαεὶ ἢ ἐλευθεροί. Οἱ βιβλιοφιλόλογοι δὲ γινόμενοι ἀληθεῖς φιλόλογοι δύνανται καὶ εἰς τὰς ἄλλας τάξεις τοῦ λαοῦ καὶ εἰς αὐτοὺς τοὺς ἀπαιδεύτους νὰ μεταδώσωσι τὴν ἀγάπην καὶ τὸ σέβας πρὸς τὰ μνημεῖα τῶν προγόνων ἡμῶν, ἵνα μὴ ἐπὶ πλέον κατηγορῇται ὅλον ἡμῶν τὸ ἔθνος ὡς ἀναίσθητον πρὸς τὸ κάλλος τῆς Ἑλληνικῆς τέχνης, κατηγορίαν δεινὴν, τὴν ὁποίαν ἀφοῦ πρῶτος ὁ Φαλλ-

μερᾶυερ ἐξήνεγκεν, (\*) μεταχειρισθείς αὐτήν καὶ ὡς ἐπιχείρημα ἀποδείξεως τοῦ ὅτι δὲν εἴμεθα Ἕλληνες, οὐδείς σχεδὸν τῶν ὕστερον περὶ Ἑλλάδος γραψάντων δὲν ἔμεινεν ὅστις νὰ μὴ τὴν παρεδέχθη καὶ ἐπανελάβεν, ἂν καὶ τινες μετριώτεροι, ὡς ὁ Γερβίνος (\*\*), τὴν ἐν ἡμῖν ἔλλειψιν τῆς αἰσθήσεως τοῦ καλοῦ δὲν θεωροῦσιν ὡς τεκμήριον τῆς μὴ Ἑλληνικότητος ἡμῶν, ἄλλα αὐτῆς αἷτια ἀνευρίσκοντες, πρὸ τῆς εἰς τὴν Ἑλλάδα εἰσβολῆς τῶν βαρβάρων ἐθνῶν ἐπιδράσαντα εἰς ἡμᾶς καθόλου. Ὅπως δὴποτε ἡ κατηγορία εἶναι δεινὴ καὶ τὸ κακὸν μέγα· «τούτου δὲ χρὴ πάση προθυμίᾳ πάντας τοὺς Ἕλληνας τέμνειν φάρμακον.» Δὲν ἀρκεῖ, ὅτι ὑπάρχει ἐν ἡμῖν ἀπὸ 34 ἐτῶν ἑταιρία ἀρχαιολογική, χρήμασι τῶν Ἑλληνικῶν λυπρῶν βαλάντιων περισυναγούσα τὰ ἀρχαῖα μνημεῖα καὶ περιποιουμένη, καὶ ἐπικουροῦσα οὕτω ταῖς προσπάθειαις τῆς κυβερνήσεως. Εἶναι χρεῖα πλείονος· περὶ ταῦτα σπουδῆς ἐκ μέρους τῶν ἡμετέρων λογίων. Ἐγὼ δὲ ἰδιαίτατα ἤθελα διὰ τοῦ βιβλίου μου τούτου κίνηνα ἐγγύριον νέον, ἐκ πατρὸς καὶ μητρὸς Ἀθηναῖον, νὰ κερδήσω διὰ τὴν ἀρχαιολογικὴν σπουδὴν, ἀφοῦ ὁ Πιττάκης ἀπέθανε, καὶ νὰ τὸν κάμω νὰ ἀγαπήσῃ τὰ πάτρια, χειραγωγῶν αὐτὸν εἰς τὰ εὐκόλα πρῶτον. Διὰ τί δὲ τοῦτο ἰδ. αἷτατα ἐπιθυμῶ; Διότι φρονῶ, ὅτι μόνον οἱ ἐγγύριοι καὶ δυνάμενοι πολὺν χρόνον νὰ καταγίνωνται περὶ τὰ μνημεῖα, ἐκ παιδὸς ἀρξάμενοι, δύνανται νὰ κατορθώσωσι πολλὰ, εἰσχωροῦντες ἔνεκα τῶν συγγενικῶν καὶ ἄλλων σχέσεων των εὐκόλως εἰς πλείστας οἰκίας, αὐλὰς, ὑπόγεια, περιβόλια, ἵπποστάσια, ἐλαιοτριβεῖα, μύλους, ἐρημοκλήσια κτλ. κτλ. ὅπου τόσα κρύπτονται κειμήλια τῆς παλαιᾶς ἡμῶν δόξης. Καὶ ἐγὼ μὲν, 26 ἔτη ἐν Ἀθήναις κατοικῶν, εἰς πολλὰ τοιαῦτα μέρη προσεπάθουν νὰ εἰσχωρῶ, ἀλλὰ ὡς ξένος δυσωπούμενος δὲν ἐπετύγχανα πάντοτε. Θέλω λοιπὸν ὅ,τι ἐγὼ δὲν ἠδυνήθην ἱκανῶς, ἄλλος νὰ καταφθάσῃ κάλλιον. Βεβαίως δὲν πρέπει νὰ λείψῃ καὶ ἡ τακτικὴ ἐγκύκλιος μάθησις, ὡς καὶ ἡ φυσικὴ κλίσις καὶ ἡ εὐφυΐα, (\*\*\*) ἅπερ εἰς πᾶν ἔργον προαπαιτοῦνται· ἀλλὰ τὸ προσὸν τοῦ ἐγγυρίου, ἢ τοῦλάχιστον τὸ τῆς μακρᾶς ἐνοικήσεως, εἰς τὸν ἀρχαιολογοῦντα ἐν τινὶ χώρᾳ εἶναι μέγα, μέγιστον. Ὁ περίφημος τῆς ἐπιστημονικῆς ἀρχαιολογίας σχολάρχης Βιγκελμᾶννος, Γερμανὸς ὢν τὸ γένος, εἶχε γίνει ὁμῶς ἄλλος Ἰταλὸς διὰ τὴν ἐν Ἰταλίᾳ, τῇ χώρᾳ τῆς ἀρχαιολογίας, μακράν διατριβὴν του, προλαβὼν καὶ τὸ θρησκευμὰ του αὐτὸ νὰ ἀλλάξῃ χάριν τῶν σπουδῶν, εἰς ἃς αὐτὸν ἤγεν ἡ φύσις του κραταιῶς. Ἄλλο παράδειγμα· ὅτε ἐν τοῖς χρόνοις τοῦ πρώτου Ναπολέοντος ὡς λάφυρα τῶν ἐν τῇ Ἰταλικῇ χερσονήσῳ Γαλατικῶν νικῶν μετέχθησαν εἰς Παρισίους τὰ πολλὰ τῶν τῆς ἀρχαίας τέχνης ἀριστουργημάτων, καὶ ἀρχαιολόγοι ἐκεῖ πολλοὶ ἐκ Γερμανίας καὶ ἄλλων μερῶν συνέρρεον εὐχερῶς καὶ ἐνδιέτριβον ὅχι ἐπὶ βραχὺ, σπουδάζοντες αὐτὰ ἐν τοῖς Μουσείοις, ἐκινήθησαν τότε καὶ ἀντηλλάχθησαν πολλαὶ τῶν ἐπαϊόντων καρποφόροι ιδέαι ἐνώπιον τῶν ἀμιμήτων ἔργων, καὶ μεγάλη ὁμολογουμένως πρόοδος γνώσεως ἐγένετο εἰς πάντας τοὺς κλάδους τῆς ἀρχαιολογίας εἰδικῶς, ὡς καὶ εἰς τὴν γενικωτέραν τῆς τέχνης θεωρίαν, τῆς ὁποίας προόδου ἡ εὐλογία παρετάθη καὶ ἐπὶ πολὺν ἔτι χρόνον ὕστερον, ἀφοῦ πάλιν τὰ ἀριστουργήματα ἀπεδόθησαν ὀπίσω. Ὡσαύτως καὶ τὰ ὑπὸ

(\*) Ἐν τῷ προλόγῳ τῆς Ἱστορίας τοῦ Μωρέως κατὰ τὸν μῆσον αἰῶνα, τῆς ἐκδοθείσης τῷ 1830.

(\*\*) Ἐν τῇ εἰσαγωγῇ τῆς Ἱστορίας τῆς ἐπαναστάσεως καὶ ἀναγεννήσεως τῆς Ἑλλάδος, σελ. 112, 115 καὶ 118 τοῦ 4. τόμου τῆς ὑπὸ Ἰω. Περδάνογλου μεταφράσεως.

(\*\*\*) Ἀπηλλαγμέναι ὁμῶς τοῦ ἀγενοῦς πάθους τῆς φιλοκερδεΐας!

των σήμερον ἄγνωστοι πατριδοί, ἡ διότι δὲν ἐγράφη αὕτη ἐξ ἀρχῆς ἐπὶ τοῦ μνημείου, ἡ διότι δὲν διεσώθη, ἐν αἷς ὁμῶς εἶναι πολλὰ πιθανῶς καὶ Ἀττικῶν ἀνθρώπων, ὡς μάλιστα ἐκ τῶν ἐν αὐταῖς ἀπαντώντων κυρίων ὀνομάτων, ἔτι δ' ἐν μέρει καὶ ἐκ τοῦ τεχνικοῦ σχήματος τῶν μνημείων καὶ τοῦ τύπου τῆς εὐρέσεως συμπεραίνεται. (\*) Τὸ ζ'. ἐκεῖνας ἐκ τῶν ἐμμετρῶν ἐπιγραφῶν, ἐν αἷς, δι' ἣν ἐπαθαν ἐκ τοῦ χρόνου κολόβωσιν, δὲν διεσώθη τὸ ὄνομα τοῦ νεκροῦ. Ταύτας κατέταξα κατὰ τὴν ἀκολουθίαν τῶν χρόνων, συμπεραινομένων ὅχι δυσκόλως ἐκ τῆς ὀρθογραφίας καὶ τοῦ τῶν γραμμάτων καὶ στιγμῶν σχήματος, ἀρξάμενος ἀπὸ τῶν παλαιοτάτων καὶ προχωρήσας οὕτως ἐφεξῆς. Τὸ ἡ. τὰς Χριστιανικὰς, κατ' ἀλφάβητον τῶν ὀνομάτων τῶν ἀνθρώπων μόνον, διότι ἡ πατρίς ἐν αὐταῖς ὡς τὰ πολλὰ δὲν μνημονεύεται, ἴσως διὰ τὸ ἔχειν τοὺς Χριστιανοὺς πατρίδα τὴν ἄνω Ἱερουσαλήμ. Τὸ θ'. τὰς ἀτελεστάτας ἐπιγραφάς, τὰς ἐν λειψάνοις ὀλίγων γραμμάτων, ἐστὶ ὅτε καὶ ἐνὸς μόνου, καὶ τούτου κολοβοῦ, περισθεσίνας· καὶ ταύτας δὲ κατ' ἀλφάβητικὴν τάξιν ὅσον ἐνεδέχεται. Ἄς μὴ δυσανασχετήσῃ δὲ μηδεὶς διὰ τὸ πλῆθος τούτων τῶν κολοβωτάτων ἐπιγραφῶν καὶ ἃς μὴ μου καταγινῶ ματαιοπονίαν· διότι πρῶτον μὲν δὲν εἶμαι ἐγὼ ὁ πρῶτος ὅστις τοιαύτας ἐπεχείρησα νὰ ἐκδώσω· ἔπειτα, τὰ τοιαῦτα τεμάχια κατὰ τὴν γνώμην τῶν ὀλίγων, τῶν περιεργαζομένων αὐτά, ἡ χρησιμεύουν τι ἢ δὲν χρησιμεύουν. Ἄν χρησιμεύουν, καὶ δι' αὐτὸ φυλάττονται ἐν τοῖς Μουσείοις, πρέπει καὶ νὰ ἐκδοθῶν ποτε, ἵνα ὑπὸ πλεόνων γνωρισθῶσιν· ἂν δὲν χρησιμεύουν, πάλιν πρέπει νὰ ἐκδοθῶσιν, ἵνα καὶ γενικῶς ἀναγνωρισθείσης τῆς ἀχρηστίας των, καὶ ὥσιν ἄσβεστος καὶ μὴ καταργῶσιν ἐν τοῖς Μουσείοις τὸν τόπον. Ἀλλὰ τοῦτο οὐδεὶς νομίζω θὰ τολμήσῃ νὰ συμβουλεύσῃ, διὰ τὰ πολλὰ ἐνδεχόμενα. Τίς οἶδεν, ἂν τριῶν μικρῶν στήλης τεμαχίων, σωζόντων νῦν ἀνὰ ἓν μόνον ὡ χωριστά, δὲν εὐρεθῶσι τῷ χρόνῳ καὶ τὰ ἄλλα οἰκεῖα τεμάχια, εὐαρμολογούντα οὕτω κατὰ τὰς γραμμάς τῶν θραύσεων, ὥστε νὰ ἔλθῃ εἰς ὄψιν ἡμῶν πλῆρες τὸ γεράσιμον ὄνομα «Σωκράτης Σωφρονίσκου Ἀλωπεκῆθεν»· Τότε ποῖον θὰ ἔχη κρατημὸν ἢ χαρὰ σύμπαντος τοῦ πολιτισμένου κόσμου καὶ πόσαι αἱ εὐλογίαι εἰς τὸν διατηρήσαντα εὐλαβῶς τὰ τρία πρῶτα ἄσθημα δῆθεν τεμάχια!

Ἦς ἐπίμετρον δ' ἐν τέλει προστετέθησαν αἱ ὅχι πολλὰ ἐν Ἀττικῇ Λατινικὰ καὶ ἐπιτύμβιοι ἐπιγραφαί, ἀλφάβητικῶς καὶ αὗται. (\*\*)

Πάντων δὲ τῶν ἐννέα μερῶν ὡς καὶ τοῦ ἐπιμέτρου αἱ ἐπιγραφαὶ εἶναι ἡριθ-

(\*) Ὁ Α. Παγκαθῆς ἐν ταῖς *Antiquités Helléniques* σχολιάζων ἐν μνημείον, τὸ ὑπ' ἀρ. 1776 τῆς συλλογῆς του, τὸ ἔχον μόνον τὰ Στράτων, Φανώ, Παυσανίας, καὶ εὐρεθὲν πρὸς νότον τοῦ Ἱμπτ-  
του, λέγει ὅχι ἴσως ἀτόπως τάδε· *L'absence de tout démotique signifie, qu' ils appartie-  
naient au même même, ou ils étaient enterrés, c' est à dire à Aexones.* Ἐπειτα τὴν περί-  
φημον ἀρχαίαν στήλην τοῦ Ἀριστίωνος τὴν ἐν τῷ Θησείῳ, καὶ περ ἄνευ δημοτικοῦ οὖσαν, ἐκ-  
λαμβάνουσι πάντες οἱ ἀρχαιολόγοι ὡς παριστάνουσαν Ἀττικὸν ἄνδρα καὶ δὴ τῶν τοῦ χρηστοῦ  
κόμματος τῶν Μαραθωνομάχων, ἂν καὶ ὅχι βεβαίως αὐτὸν ἐκεῖνον, ὅστις δῆθεν ἐλθὼν εἰς Ἀθή-  
νας καὶ ἀγγείλας τὴν νίκην παρευθὺς ἐξέψυξαν, (ἴδε Δουκιαν. ὑπὲρ τοῦ ἐν τῇ προσαγορ. πταίσμ.  
3.) ὅπως οἱ τοῦ Θησείου ἀπόμαχοι φύλακες εὐαρεστοῦνται νὰ διδάσκωσι τοὺς ἐπισκεπτομένους  
τὴν συλλογὴν.

(\*\*) Ἡ ὀλιγότης ἐν γένει τῶν ἐν τῇ κυρίῳ Ἑλλάδι Λατινικῶν ἐπιγραφῶν μ' ἐκαμαν ἀνέκαθεν  
ἐντύπων. Παραβαλλόμεναι αὗται πρὸς τὰς ἐν ἐκάστῃ τῶν λοιπῶν ἐπαρχιῶν τοῦ ἀχανοῦς Ῥω-  
μαϊκοῦ κράτους εἶναι τὸ μηδὲν· καὶ πως μοι φαίνεται, ὅτι δὲν εἶναι τυχαῖον τὸ πρᾶγμα.



μη μέναι κατὰ αὐτὰ ἀριθμὸν ἀπ' ἀρχῆς μέχρι τέλους, ἵνα καὶ ἐγὼ αὐτὸς τὴν καὶ ἄλλοι οἱ μέλλοντες νὰ κάμουν χρῆσιν τοῦ βιβλίου ἐχῶσιν εὐκολίαν πρὸς παραπομπάς.

Τώρα ἐκθίς ὡς ἄνω τὸν τρόπον τῆς κατατάξεως τοῦ ὅλου τῆς ὕλης, πείθω, νομίζω, ἕκαστον, ὅτι δὲν ὤφειλον πάντως καὶ πλήρη πίνακα κυρίων ὀνομάτων ἀνθρώπων καὶ τόπων νὰ προσθέσω ἐν τέλει τῆς βίβλου, διότι ἱκανῶς εὐκολοῦ θὰ εἶναι καὶ οὕτω ἡ χρῆσις τῆς ἐνὶ πίναξ τοιοῦτος προστιθέμενος ἤθελεν αὐτὴν ἐξογκῶσαι εἰς τὸ διπλοῦν καὶ πλεόν, ὡς ἐβεβαίωθην δοκιμάσας τὴν κατασκευὴν του, καθὼς τὸν ἐννοῶ, καὶ προχωρήσας μέχρι πληρώσεως τετάρτου τυπογραφικοῦ φύλλου καὶ οὕτω τρομάξας καὶ ἀποστάς. Ἀλλοίους ὅμως πίνακας δὺο συντόμους, τὸν μὲν διὰ τοὺς δῆμους καὶ πόλεις ἡ ἔθνη, τὸν δὲ διὰ τιν' ἄλλα ἄξια παρατηρήσεως πράγματα, συντάξας προσέθηκα, ὥν τὴν χρησιμότητα ἀφίνω νὰ ἐκτιμήσωσιν οἱ ἀναγνώσται.

Τὸ κεῖμενον τῶν ἐπιγραφῶν ἔκρινα ἀποδοτέον πιστῶς κατὰ τὴν ἀρχικὴν ὀρθογραφίαν πάντοτε καὶ κατὰ τὴν στίξιν δέ, ὅταν ὑπάρχῃ, ὡς καὶ κατὰ τὸν ἀριθμὸν τῶν στίχων, ὅχι ὁμως καὶ κατὰ τὴν ὑπαλλήλως θέσιν τῶν γραμμάτων παντοῦ· διότι τοῦτο εἶναι ἀκατόρθωτον ἐν μικρογραμμάτῳ ἐκδόσει, ἐχούσῃ διαστολὴν τῶν λέξεων, ἢ, ὡς γνωστόν, τὰ κεφαλαῖα τοῦ πρωτοτύπου δὲν ἔχουσιν εἰ μὴ σπανιώτατα.

Τὴν τῆς παλαιᾶς ὀρθογραφίας πιστὴν ἀπόδοσιν μετὰ καὶ τοῦ τρόπου τῆς βουστροφηδὸν γραφῆς, ὅπου ἀπῆντα, καὶ ἄλλων ἔτι ἀλλοκοτωτέρων σχημάτων ἐπετηδεύθην τὸ μὲν διὰ τὴν ἀκρίβειαν, τὸ δὲ καὶ ἵνα συνειθίσωσιν οἱ πολλοὶ τῶν παρ' ἡμῖν διδασκάλων εἰς τοιαῦτα πράγματα καὶ νὰ μὴ τα τρομάξωσιν ὅταν τ' ἀκούσῃσιν ἢ τὰ βλέπωσιν ἐπὶ τῶν λίθων ἢ ἀγγείων, ἢ νομισμάτων ἢ σφραγιδολίθων ἢ καὶ χειρογράφων. Ἀλλὰ τί λέγω λίθων καὶ ἀγγείων κττ; Εἶναι τινες λόγιοι παρ' ἡμῖν τόσον νεωτερικῶς ἡγμένοι καὶ πεπαιδευμένοι, ὥστε οὐδὲ τοὺς ὀλίγῳ παλαιότερους τύπους τῆς Βενετίας (λ. χ. τὰ μηναιὰ καὶ τοῦ Ἀλεξάνδρου τὴν φυλλάδα) δὲν εὐκολύνονται ν' ἀναγνώσωσιν ἀπταιστώως, εἰς δὲ τὰς τοῦ Ἀλδου καὶ τοῦ Ἰούντα ἐκδόσεις καὶ τὰ ὅμοια ἔντυπα καὶ ὅλως σταματῶσιν. Ἄς γυμνασθῶσι λοιπὸν οὗτοι, εἴπα, εἰς ταῦτα τὰ ἐμά, ὡς οἱ ὀλίγῳ πρὸ ἡμῶν ζήσαντες εἰς ἄλλα ἦσαν γυμνασμένοι, καὶ ἃς μὴ καταδέχωνται νὰ εἶναι κατώτεροι καὶ αὐτῶν τῶν χυδαιοτάτων Τουρκομεριτῶν Ἑλλήνων, οἱ ὅποιοι εἰσέτι ἐν μέρει διανοητικὴν τροφὴν τρεφόμενοι ἐκ τῶν Βενετικῶν τύπων τῆς παλαιότερας ἐποχῆς, εὐχερέστατα κατορθοῦσι τὴν ἀνάγνωσιν ὅλων τῶν συντετμημένων καὶ συμπεπλεγμένων λέξεων καὶ συλλαβῶν.

Εἰπὼν δὲ ἀνωτέρω, ὅτι ὀρθογραφίαν ἐφύλαξα ἀκριβῶς αὐτὴν τὴν τῶν λίθων (\*), δὲν ἐννοῶ τόσον τὴν ἀπόδοσιν τῶν τοιούτων, οἷα τὰ ἀνάγκης, Ἀνκυλῆθεν, Ἀνκυρανός, Πυθωνγέλου, τύνδος, ἐμ μεγάροις, δοκεῖμ Μακαρεῦ, ἀμφοῖμ μέγα, ἐΚη-

(\*) Ναὶ μὴν καὶ τὴν κακογραφίαν καὶ τὰ σφάλματα τῶν λιθοξόων ἀπέδωκα, ὡς λ. χ. τὰ Φιλοστογία, Σολεῦε, Ἀντιοχίς, Ἡρακλεώτης, Φιλονίχου, Φλωινύμου, Εὐποσρόνη, Εὐπροσόννη, Λαμπρῆως, Ἀρριστοστέλης, Νικικίππη, Βακχίς, Τρικυροζίου, κτλ. κτλ. Παρατηρῶ δέ, ὅτι τὰ τοιαῦτα σφάλματα εἶναι συχνότερα εἰς τοὺς Ῥωμαϊκοὺς χρόνους. Τινὰ ὁμως γράμματα κακῶς περιτεύοντα περιέλαβα ἐνιαχοῦ ἐν ἀγκύλαις, ἵνα μὴ ἡ ὄψις τοῦ ἀναγνώστου παραπολὺ δυσχερῆσται καὶ συγχέηται.

φισιτών, ἑΚεραμέων, ἑΚοίλης, ἐγ Λαμπτρέων, ἐγ Μελιτέων, ἐξουνιέων, Σωκράτου, Δημοσθένου, Ἀριστογένου, Κηφισιεῶς, Ἑρικαῖος, Λαμπρεῖος, ἡ τοιούτων, ὅποια τὰ κατ' ἑθὺς μεταγενέστερον τῶν Μακεδονικῶν καὶ Ῥωμαϊκῶν, μᾶλλον δὲ τῶν Βυζαντινῶν χρόνων· νείκη, τειμή, παροδείτα, Μειλησία, Ἱπιδωτίς, κυμητήριον, ἀνυῖται, καὶ τὰ ὅλως ξεπεσμένα· κέ, κῖμε, κῖτε, λιμέναν, πατρίδαν κτλ., ὅσον ἐννοῶ τὰ παλαιὰ ἐκεῖνα· ἀνὴρ(=ἀνὴρ), σῆμα(=σημα), ἄλοθεν(=ἄλλοθεν), Ἀπολόδωρος(=Ἀπολλόδωρος), Μυρίνε(=Μυρρίνη), Ἀντικλῆς(=Ἀντικλῆς), Αντιφῶν(=Ἀντιφῶν), Γλαύκων(=Γλαύκων), Διογνήτο(=Διογνήτου), τὸ αὐτὸ ἐνιαυτὸ(=τοῦ αὐτοῦ ἐνιαυτοῦ), ὀθείς(=οὔθεις, ὄνεκα(=οὔνεκα), Μεγαροῦ(Μεγαροῦ), Ἡέβεν(=Ἡβή), Ἡελπίδ'(=ἐλπιδ'), Ἡέδε(=Ἡδε), Ἡοί(=οἱ), μέμ ψυχάς(=μὲν ψυχάς), Ἀλεχσίας(=Ἀλεξίας), σημαίνειν(=σημαίνειν), τυχεῖν(=τυχεῖν), πρέσβεις(=πρέσβεις), Θραῖξ(=Θραῖξ), καὶ τὰ λοιπὰ πάντα τῆς γραμματικῆς τῆς πρὸ τῶν χρόνων τοῦ Βυζαντινοῦ ἀρχοντος (403. πρὸ Χρ.). Ἐτυχέ που ν' ἀποδώσω καὶ κἀνὲν δίγαμμα, ὡς ἐν τῷ Γαναξίλας καὶ κἀνὲν κόππα, ὡς ἐν τῷ Λυφθοδράκας. Ταῦτα δὲ ἐνῶ ἔχουσι πολὺ ὄντως· τὸ ἄηθες καὶ τὸ στρυφνὸν εἰς τὴν ὄψιν τῶν σήμερον ζώντων, μετριάζονται ὅμως· πάλιν διὰ τῆς ὑπ' ἐμοῦ πανταχοῦ γενομένης προσθήκης τῶν τόνων καὶ πνευματών, ἔτι δὲ καὶ τῆς νεωτερικῆς στίξεως, τῆς διευκολυνούσης τὴν κατὰληψιν τῆς ἐννοίας τοῦ λόγου. Στίξεις εὐρίσκεται μὲν ἐνίοτε καὶ ἐπὶ τῶν λίθων, ἀλλ' εἶναι ιδιόρρυθμος καὶ ἀκανόνιστος, ὅμως δὲ ἀπεδόθη πιστῶς καὶ αὐτή. Εὐκόλως δὲ διακρίνεται τῆς ἐπεισάκτου ὑπ' ἐμοῦ νεωτερικῆς. Ὅθεν καὶ δὲν περιελήφθη αὕτη ἐν παρενθέσεσιν, (ὡς ἐπὶ πάντων τῶν ἐπεισηγμένων ἐξ εἰκασίας γραμμάτων ἐγένετο)· διότι οὐ μόνον ὑπερβολικὸν καὶ ἀνήκουστον ἴσως μέχρι τοῦδε θὰ ἦτο τὸ τοιοῦτο ἐπιχείρημα (\*), ἀλλὰ καὶ δυσεκτέλειστον τυπογραφικῶς καὶ πρόξενον σφαλμάτων πολλῶν. Παρατηρῶ δὲ, ὅτι τὰς ἐμμέτρος ἐπιγραφὰς μεταγράφων ἐκ τῶν κεφαλαίων κοινῶς, δὲν ἀφῆρσα τὸ ἕτερον τῶν δύο βραχέων φωνηέντων, τῶν μεταξὺ δύο λέξεων, ὅπως δὲν ἀφαιρεῖται συνήθως καὶ ὑπὸ τῶν παλαιῶν, (λ. χ. τοιῶνδε ἀνδρῶν, ὄνεκα ἀποφθιμένω, χώρων δὲ ἔχοντα) καὶ δὲν τὸ ἀφῆρσα, διότι ἀφαιρῶν αὐτὸ ἔπρεπε νὰ προβαίνω ἐνίοτε εἰς πολὺ μείζονα μεταβολὴν τῆς ἐτέρας τῶν δύο λέξεων, λ. χ. τὸ χ ρ ἡ ζ ο ν τ α ὅ λ ω ς, ἔπρεπε νὰ κάμω τότε χ ρ ἡ ζ ο ν θ' ὅ λ ω ς, καὶ τόσον δὲν ἤθελα νὰ προχωρήσω διὰ λόγους τῆς κριτικῆς βεβαιώσεως τοῦ παλαιοῦ κειμένου, ἥτις δὲν θὰ κατωρθοῦτο, ἂν μετεχειρίζομην τοιαύτην ἐλευθερίαν, εἰ μὴ ἂν παρέθετα πλησίον τῆς μικρογραμμάτου μεταγραφῆς μου καὶ τὰ τοῦ λίθου κεφαλαῖα γράμματα ἐκάστοτε ἢ σημειώσιν τινα, δηλοποιούσαν τὴν εἰσηγμένην ὑπ' ἐμοῦ

(\*) Ἡ παλαιότατα εἰθισμένη στίξις εἶναι ἡ τρεῖς ἢ δύο καθεύως στιγμαί· καὶ ταύτην ἀπέδωκα, ὅχι δὲ καὶ τὴν τῶν Ῥωμαϊκῶν χρόνων, ἥτις ἄλλως τε ποικίλλεται καὶ ἔχει συχνὰ σχῆμα φύλλου. Τὸ δὲ κόμμα, τὸ ἐσημασιζόμενον ὡς τὸ ἡμέτερον σημερινόν, ἀπαντᾷ μὲν ἐν ταῖς τῶν Ῥωμ. χρόνων ἐπιγραφαῖς, ἀλλὰ μόνον σχεδὸν μετὰ κύρια δνόματα ἀνθρώπων ὀνομαστικῆς πτώσεως, καὶ δηλοῖ τότε, ὅτι ὁμῶνυμος τῷ ἀναγεγραμμένῳ νεκρῷ ἦτο ὁ πατήρ του, καὶ εἶναι λοιπὸν κυρίως εἰπεῖν σημείον συντομίας ἢ συγκοπῆς. Τοῦτο δὲ καὶ ἐγὼ ἀπέδωκα ὁμοίως, εἶον ἐν τοῖς ἀρ. 167, 324, 763 β'. καὶ εἶπου ἄλλοι, ἐνθα ἔχει ταύτην τὴν σημασίαν. Ἀλλὰ διὰ τοῦτο ἀπέσχον ὅλως τοῦ νὰ τὸ μετεχειρισθῶ ἐκεῖ ἐνθα μόνον κύρια δνόματα τοῦ παλαιοῦ κειμένου εἶχα νὰ διαστείλω, διότι ἤθελε φέρεται σύγχυσιν, ἀντ' αὐτοῦ δὲ μετεχειρίσθην σταθερῶς τὴν ἄνω τελείαν. Ἀλλ' ἐν ταῖς ἐμμέτροις ἐπιγραφαῖς, ὡς καὶ ἐν ἀλλοῖς πεζοῖς λόγῳ μετεχειρίσθην αὐτὸ ἀδεῶς, ὅπου ἦτο κρίσις.

μεταβολήν. 'Αλλ' «οὕτως ὁδὸς βραχεῖα γίγνεται μακρά,» ὅπερ πρὸς τὸν σκοπὸν μου οὐδόλως συντέεινεν. Ὁ Boeckh δὲ ἐν τῷ C. I. Gr. ἠδύνατο τοιαῦτα νὰ κάμνῃ καὶ ἔκαμιν. Ἴδε λ. χ. τὸν ἐν τῷ α' τόμῳ του ἀρ. 569. Καὶ τοιαῦτα μὲν λοιπὸν ἐγὼ νὰ τολμήσω δὲν ἠδυνάμην· ἄλλην ὁμως εὐκολίαν παρέσχον πάλιν εἰς τοὺς ἀγυμναστοτέρους ἐν τοῖς ποιητικοῖς μέτροις· ἵνα εὐθὺς αὐτὰ διαγινώσκωσιν, ἔθεσα, ὅπου τυχὸν ἐν μέσῳ ἀράδας τελευτᾷ στίχος ἑμμετρος, μίαν ὀρθὴν κεραίαν, ὅπως πολλοὶ πρὸ ἐμοῦ ἐκδύται τοῦτ' αὐτὸ ἐπετήδευσαν.

Συμπληρώσεις δὲ τῶν χαίνόντων ἢ λίαν δυσαναγνώστων χωρίων (\*) ἔδωκα εἴτε ἐξ ἄλλων ἐκδοτῶν προτέρων εἴτε ἐξ ἐμοῦ τὰς ἀναγκαιοτάτας καὶ βεβαιοτάτας, ἀποσχὼν τῶν μόνον πιθανῶν, ὧν οὐκ ἔστιν ἀριθμὸς, καὶ οὐδὲν σχεδὸν τὸ ὄφελος, ἀλλ' ἐπίδειξις ματαία εἰκαστικῆς εὐφυΐας. Ἐπὶ τῶν λίθων, οὓς ἐγὼ αὐτὸς δὲν εἶδα, ἴσως ἔπρεπε περισσότερον νὰ σεβασθῶ τὰς τῶν προτέρων ἐκδοτῶν συμπληρώσεις, καὶ νὰ μὴ ἀποκόψω, ὡς πολλάκις ἔκαμα, τὰς εἰς ἐμὲ ὅχι τόσον πιθανὰς ἢ ἀσφαλεῖς φαινομένας· διότι ἐνδεχόμενον, ἢ μᾶλλον, πιθανὸν εἶναι, ὅτι ἐκεῖνοι βλέποντες ἔχῃ τινὰ ἢ λείψανα γραμμάτων ὅχι ὁλοσχερῶς σωζομένων, ὠδηγοῦντο ἐξ αὐτῶν εἰς τὴν συμπλήρωσιν καὶ ἀνέγραφον ἐν παρενθέσει ὡς ἰδίαν τῶν προσθήκῃν τὸ ὅλον γράμμα ἢ γράμματα, κατὰ τι ἔθος δὴ τῶν ἀρχαιολόγων ὅχι σπάνιον· τοῦθ' ὅπερ ἐγὼ ἐν ταῖς ἐμαῖς ἀπὸ λίθων ἀντιγραφαῖς δὲν ἠκολούθησα οὐδὲ ποσῶς, ἀλλ' ὅπου καὶ μικρὸν μέρος γράμματος δυναμένου ἀσφαλῶς νὰ συμπληρωθῇ, ἔβλεπα ὑπολειπόμενον, τοῦτο ὅχι ὡς ἐξ ἐμῆς συμπληρώσεως προερχόμενον ἀνέγραφα, ἀλλ' ὡς ἐὰν εἶχεν αὐτὸ ὁλόκληρον ὁ λίθος. Τὸ σύστημά μου δὲ τοῦτο, τὸ ὅποῖον ἀπαρεγκλίτως σχεδὸν ἀκολουθῶ ἤδη ἀπὸ ἐτῶν, ἐκδίδων ἐπιγραφάς (ἐν τῷ Φιλίστορι λ. χ. καὶ ἄλλου) ἀν' ἥξευρα βεβαίως ὅτι τὸ ἠκολούθησαν καὶ ἄλλοι (\*\*), δὲν θὰ ἤμην ἄδικος ἐνίοτε ἀποκοπεὺς ἀλλοτρίων συμπληρώσεων. 'Αλλ' ἐν ἀβεβαιότητι ὧν περὶ τούτου, καὶ φοβούμενος τὰ πολλὰ ἄτοπα τῶν λίαν τολμηρῶν ἐξ εἰκασίας συμπληρώσεων, ἔκαμα ὅπως ἔκαμα ἐν τοῖς πλείστοις· μόνον δὲ τὰς τοῦ Βοικχίου καὶ ὀλίγων ἄλλων ἐπιστήμων ἀρχαιολόγων συμπληρώσεις ἐσεβάσθην πλείοτερον, ὅχι καὶ αὐτὰς ἐντελῶς. Ὅπου δὲ οὔτε ἄλλου συμπληρώσιν παρέλαβα, οὔτε ἐμὴν ἔδωκα, καὶ ἐξ αὐτοψίας τοῦ μνημείου, δηλουμένης δι' ἐνὸς προτεθειμένου ἀστέρισκου, ἐσυμπέρανα τὸ πόσα περίπου γράμματα ἐξέλιπαν ἀπὸ τοῦ λίθου ἀνεπιστρεπτι, ἐκεῖ ἔθεσα ἐν τῇ ἐκδόσει μου τόσας στιγμάς, τοιαύτας δὲ βλέπει τις τεθειμένας καὶ εἰς τὰ μὴ ὀφθέντα μοι μνημεῖα, συχνὰ μὲν ὅπως αὐτὰς παρέλαβα παρὰ τῶν προτέρων ἐκδοτῶν, συχνὰ δὲ καὶ ὅπως ἐγὼ ἔκρινα, μελετήσας τὸ παραδοθέν μοι κείμενον.

(\*) Ἐν τῇ ἐκδόσει μου δὲν διακρίνεται, ποῖα εἶναι τὰ χαίνοντα, τὰ δι' ἀπόθραυσιν δηλ. καὶ ἔκλειψιν τοῦ λίθου ὀλοτελῆ, καὶ ποῖα τὰ δυσανάγνωστα χωρία, τὰ δι' ἀποτριβὴν τῆς σωζομένης ὅπως δὴ ποτε ἐπιφανείας. Ἀλλὰ τί νὰ γίνη; αὐτὸ πλέον ἢς τὸ ζητῶσιν οἱ ἀναγνώσται ἀπὸ πανομοιότυπον ἔκδοσιν. Ἐγὼ δὲ κατ' ἐξαιρέσειν μόνον ἀπέδωκα ἐνίοτε καὶ κολοβά τινα κεφαλαῖα γράμματα, οἷον I, I, A, C καὶ εἴτι ἄλλο, πρὸς ὁδηγίαν τῶν θελόντων νὰ ἀσκήσωσι τὴν εἰκαστικὴν τῶν δυνάμιν.

(\*\*) Δὲν με λανθάνει, ὅτι τὸ σύστημα τοῦτο ἀντὶ νὰ θεωρηθῇ μέτριον καὶ ἐπιεικὲς, δύναται νὰ κατηγορηθῇ καὶ ὡς τολμηρικόν, ἅτε ὅχι πάντως ἄνευ εἰκασίας χωροῦν καὶ αὐτὸ πρὸς τὴν ἀποκατάστασιν τοῦ κειμένου, μετὰ μείζονος δὲ θάρρους, ὡς ἐπὶ τῇ βάσει προϋπαρχουσῶν γραμμῶν. Ἀλλ' ἔφθασα νὰ τὸ ἀσπασθῶ, καὶ τὸ διακρατῶ, φραγτίζων νὰ τὸ ἐφαρμόζω σωφρονικῶς. Δὲν ἐρίζω, δὲ πρὸς ὅντινα ἄλλως φρονεῖ.

Καὶ ἐδῶ περίπου εἶναι ὁ τόπος νᾶ εἶπω, ὅτι ἐκ διαφορῶν αἰτίων δὲ ν ἢ δ υ-  
ν ἢ θ η ν ν ᾶ ἴδω π ᾶ ν τ α τὰ περιληφθέντα ἐν τῇ συλλογῇ μου μνημεῖα. Τὰ  
ἐκ πολλοῦ ἤδη χρόνου ἐξαχθέντα τῆς Ἑλλάδος καὶ διεσκορπισμένα πανταχοῦ  
τῆς Εὐρώπης πῶς ἦτο δυνατόν ν ᾶ ἴδω, ἂν δὲν κατέβαλλον ἄσυμμέτρους τῶ πρᾶγ-  
ματι κόπους ἀναζητήσεως; Τὸ αὐτὸ σχεδὸν ῥητέον καὶ διὰ τὰ μνημεῖα τὰ κεί-  
μενα ἐν τοῖς ἐκτὸς τῶν Ἀθηνῶν καὶ τοῦ Πειραιῶς δήμοις τῆς Ἀττικῆς καὶ μά-  
λιστα τοῖς ἀπωτέρω, διότι ἂν καὶ αἱ ἀποστάσεις δὲν εἶναι τόσον μακραι, ἵνα  
ὑπάγῃ τις ν ᾶ τὰ εὖρη, ἀλλὰ ὅμως δυσκολίαι δὲν εἶναι μικραί· ὅτε δὲ αὐταὶ  
ἦσαν δι' ἐμὲ μικρότεραι πρὸ ἐτῶν τινῶν, τότε εἶδα ὄντως τινὰ ἐξ αὐτῶν, ὅχι  
δὲ πάντα, οὔτε μετὰ πάσης τῆς ἀνηκούσης εἰς τὴν χάριν ἐκδόσεως ἀντιγραφὴν  
προσοχῆς. Τὸ δὲ ὅτι καὶ ἐκ τῶν ἐν αὐταῖς ταῖς Ἀθήναις μνημείων πολλὰ δὲν  
εἶδα, ἔχει μὲν τινα ἀπορίαν, ἀλλ' ὅχι δύσλутον. Ἐν μέρει τὸ πρᾶγμα ἐξηγεῖται  
ἐκ τῆς παρὰ τῶν πρώτων ἐκδοτῶν μὴ ακριβοῦς τοῦ τόπου τῶν μνημείων σημειώ-  
σεως, δι' ὃ καθίστανται ταῦτα ὅχι δυσεύρετα, ἀλλ' ἀνεύρετα, ἂν μὴ συνδράμῃ ἡ  
τύχη, ἐν μέρει δ' ἐξηγεῖται καὶ ἐκ τῶν μεταθέσεων των καὶ μετασχηματισμῶν,  
περὶ ὧν κατωτέρω λέγω. Ἔτι τρίτον παρατηρῶ, ὅτι κατὰ τὸ φαινόμενον μόνον  
κεῖνται τινες ἐν τῇ συλλογῇ μου ἐπιγραφαὶ ὡς οὐκ ὀφθεῖσαι δῆθεν ὑπ' ἐμοῦ, δηλ.  
ἄνευ τοῦ ἀστερίσκου, ἐνῶ ἀληθῶς εἰπεῖν τὰς εἶδα, ἀλλὰ τὰς εἶδα ὅλως ἀλλοίως  
οὔσας παρ' οἷας τὰς ἐξέδωκεν ἄλλος τις, καὶ τὰς ἀνέγραψα δὲ φυσικὰ ἐγὼ ἄλ-  
λως, καὶ δὲν ἀνεγνώρισα τὴν ταυτότητά των μετὰ τῶν προεκδοθεισῶν εἰμὴ σπα-  
νίως. Ἐχω τούτου παραδείγματα δύο καὶ τρία. Ἰδοὺ ἐν. Ἐξεδόθη τις ἐπιγραφή  
«Μεγίστη Ἀθηναίου Ἀρτεμισία» ὑπὸ δύο ἐκδοτῶν, ὡς πλήρης τάχα ἐπὶ τῆς  
Ἀκροπόλεως σωζομένη. Ταύτην ἐγὼ ἂν καὶ μετ' ἐνδοιασμοῦ διὰ τὸ ὡς ἐθνικὸν  
κείμενον «Ἀρτεμισία», ὅμως καλῇ τῇ πίστει παραλαβὼν, εἶχα κατατεταγμένην  
ἐν τῇ συλλογῇ μου ἄνευ ἀστερίσκου πολὺν χρόνον, διότι δὲν τὴν ἀνεύρισκα οὐ-  
δαμοῦ, ἕως οὗ ὅψε ποτε μόλις ἐνόησα, ὅτι αὕτη δὲν εἶναι ἄλλη παρὰ τὴν ἐγὼ κο-  
λοβὴν ἐν τῇ Ἀκροπόλει ἰδὼν ποτε ἀντέγραψα καὶ συνεπλήρωσα καὶ ἐτοποθέτησα  
ἐν τοῖς ξένοις ὑπ' ἀρ. 2205, οὕτω (Με)γίστη (Ἀη)ναίου (Μι)λησία (\*) Καὶ ταῦτα  
μὲν οὕτω.

Περὶ δὲ ὠρισμένων τινῶν μνημείων ἐιδικώτερον λέγω τάδε. Ὀγδοήκοντα καὶ  
ἐν μνημεῖα, τὰ ὁποῖα ὁ Γάλλος Fr. Lenormant εἶδεν, ὡς λέγει, ἐν διαφοροῖς  
ὁδοῖς καὶ οἰκίαις τῶν Ἀθηνῶν (ὅχι ἐν δημοσίαις συλλογαῖς ἢ ἐν αὐλαῖς καὶ τοί-  
χοις ἐκκλησιῶν) καὶ ἀντιγράψας τὰς ἐπιγραφὰς των ἐξέδωκε μετὰ καὶ ἄλλων ἐν  
τῷ τῆς Γερμανίας περιοδικῷ Rheinisches Museum der Philologie τοῦ ἔτους  
1866, ἀνεζήτησα ἐγὼ ἀπὸ πενταετίας πάση σπουδῇ, ἀλλὰ δὲν ἠδυνήθην ν ᾶ ἀνέυρω  
οὐδ' ἐ ν ἐξ αὐτῶν, καὶ ὑπερβαλλόντως ἐπὶ τούτῳ ἐθαύμασα, καθ' ὅσον μάλιστα  
εἰς ἀναζήτησιν αὐτῶν κατὰ τὰς λεπτομερεῖς σημειώσεις τοῦ Lenormant περιπο-  
ρευόμενος πολλὰς τῆς πόλεως ὁδοὺς καὶ στενωποὺς, ἀντ' αὐτῶν εὑρισκα τόσα  
ἄλλα πρὸ αἰῶνος καὶ ἐπέκεινα, ἀντιγραφέντα ὑπὸ τοῦ ὁμοεθνοῦς του Fourmont

(\*) Οὕτω πρὸ μικροῦ ἀνεγνώρισα καὶ τὴν ἐν C. I. Gr. ὑπ' ἀρ. 881 ἐπιγραφὴν ὡς οὔσαν ὅχι  
ἑλλην ἢ τὴν ὑπ' ἐμοῦ ἐν τοῖς Εἰρεσίδαις τεταγμένην, ἀλλ' ἄνευ τῶν ἐκεῖ «Περγαμνοῦ γυνή.»  
οὐδὲ εἶχόν ποτε, ὡς ἐπίεσθην, τόπον ἐπὶ τοῦ λίθου.



καὶ ἄλλων περιηγητῶν (\*). Αὐτὸ δὲ τοῦτο συνέβη καὶ εἰς τινὰς ἄλλους ἀνθρώπους, τοὺς ὁποίους ἐξαπέλυσα ἐγὼ ὑπὲρ ἐμοῦ ὡς κύνες ἀνεχνευτικούς ἐπὶ τὸ δυσχερές τοῦτο ἔργον· ὥστε δὲν ἠξέυρω τῇ ἀληθείᾳ τί νὰ εἶπω. Νὰ ἐξήχθησαν ταῦτα τῶν Ἀθηναίων, ἵνα καταλάβωσι θέσιν ἐν Μουσείοις Εὐρωπαϊκοῖς, δὲν πιστεύω, διότι εἶναι, ὡς ὁ Lenormant σημειοῖ, πάντα, ἐκτὸς δύο ἢ τριῶν, τῆς τάξεως τῶν κοινοτάτων καὶ ἀσήμεων, ὄντα κιονίσκοι ἀπλοὶ ἢ στηλῆαι ἄνευ γλυφῶν. Νὰ συνετρίβησαν ἢ ἄλλως εἰς χρῆσιν οἰκοδομικὴν μετετράπησαν ὑπὸ τῶν ἐν τοῖς ἔτεσιν 1859 ἕως 1863 κυρίων των, (ὅτε ὁ Lenormant εἶδε τὴν Ἑλλάδα,) οὔτε τοῦτο δὲν πιστεύω, διότι ἤθελεν εἶναι ἀνήκουστος τοιοῦτος ὡς ἐκ συνθήματος Βανδαλισμὸς παρὰ διαφόρων διαφόρου βέβαια ἀγωγῆς καὶ κοινωνικῆς θέσεως ἀνθρώπων ἐξασκηθεῖς ἐν βραχεῖ χρόνῳ ἐπὶ πάντων τούτων τῶν 81 μνημείων ἀνεξαίρετως. Μένει ἔτι ἡ ἐξῆς ἄτοπος ὑπόθεσις· τὸ νὰ εἶναι ταῦτα συνηγμένα καὶ κεκρυμμένα που ἐπίτηδες διὰ λόγους ἐμοὶ ἀγνώστους. Ταῦτα ἐνόμισα ὅτι ἦτο χρέος μου νὰ εἶπω οὕτω καθαρῶς ἐδῶ, ἐπειδὴ συμπεριέλαβα ἐν τῇ ἐκδόσει μου τὰ 81 ῥηθέντα μνημεῖα μετὰ σημειώσεως ἀκριβοῦς τῆς προελεύσεώς των. (\*\*) Ὁ δὲ μέλλων χρόνος καὶ ἄλλοι ἐμοῦ ταλαιπωρότεροι στηλοκόποι ἀς φέρωσιν αὐτὰ αὐτούσια εἰς τὸ φῶς, ἵνα καὶ τὰ ῥήματα αὐτῶν ᾗτοι ἡ ἀκρίβεια τοῦ κειμένου των σταθῇ τοῦλάχιστον ἐπὶ δυσὶν ἢ τρισὶν μέρτυσιν, ὡς θέλει τὸ Εὐαγγέλιον καὶ ὅχι ἐπὶ ἐνὶ μόνῳ.

Μετὰ δὲ τὸ κείμενον ἐκάστης ἐπιγραφῆς ἐπρόσθεσα ἐν ἀγκύλαις καὶ διὰ μικροτέρων τοῦ τύπου στοιχείων καὶ συντετμημένων λέξεων βραχεῖαν σημείωσιν τετραμερῇ ἐν τῇ ἐξῆς σειρᾷ καὶ κατὰ διαστολὴν ἐνὸς ἐκάστου μέρους τῆς διὰ κεραίων ὀριζοντίων. Τὸ πρῶτον μέρος αὐτῆς περιέλαβε πέντε εἰδῶν ὁμοῦ πληροφορίας, ἥτοι ὁποῖου σχήματος καὶ ὁποίας ὕλης καὶ ὁποίων χρόνων εἶναι τὸ ἀρχαῖον μνημεῖον, πρὸς δὲ καὶ ἂν ἐχῇ ἢ εἴχῃ ποτε καὶ τύπον, ἥτοι ἀνάγλυφον παράστασιν, καὶ ἂν σώζῃ λείψανα χρωματισμοῦ ἢ ζωγραφίας. Τὸ δὲ μέγεθος αὐτοῦ ᾗτοι αἱ διαστάσεις κατὰ ὕψος ἢ μήκος, πλάτος, πᾶχος παρελείφθη ὅλως, διὰ τὰς ἀνυπερβλήτους δυσκολίας τῆς ἐξακριβώσεως. Τὸ β'. μέρος τῆς σημειώσεως λέγει τὸ ποῦ εὑρέθη τὸ μνημεῖον· τὸ γ'. μέρος τὸ ποῦ ἐξεδόθη, ἂν ἐξεδόθη· τὸ δ'. μέρος τὸ ποῦ νῦν εὑρίσκεται.

Αἱ πληροφορίες αὗται εἶναι κατὰ τὸ μᾶλλον καὶ ἥττον πλήρεις καὶ ἀκριβεῖς ὑφ' ἐκάστην ἐπιγραφὴν, πληρέσταται δὲ καὶ ἀκριβέσταται ἀπέβησαν ἐν ἐκείνοις τοῖς μνημείοις, ἃ ἐγὼ αὐτὸς εἶδα καὶ ἐξήτασα. Ταῦτα, ὡς καὶ ἀνωτέρω εἶπα, ἔχουσιν ἐν τῇ ἐκδόσει μου ταύτῃ ἕνα ἀστέρισκον ἐπὶ κεφαλῇς, καὶ τοῦ κειμένου αὐτῶν τὴν ἀκρίβειαν ἐγγυῶμαι ἐγώ. Ὅθεν ἂν εἰς ταῦτα τὰ μνημεῖα

(\*) Ἐκ τῶν πρώτων 81 νεκρικῶν μνημείων τοῦ C. I. Gr., περὶ ὧν δὲν λέγεται ῥητῶς, ὅτι ἀπῆχθησαν τῶν Ἀθηναίων, τὰ 15 ἐγὼ ἀνεῦρον καὶ ἀνεγνώρισα. Καὶ ταῦτα δὲ καὶ πολλὰ ἄλλα τῶν ἐν τῷ C. I. Gr. πᾶς τις σήμερον κατὰ τὰς ἐμὰς σημειώσεις τῶν νῦν τόπων των δύναται νὰ τὰ ἴδῃ ἐν Ἀθήναις ἰδίῳς ὁμμασι καὶ νὰ πεισθῇ περὶ τῆς ἀληθείας.

(\*\*) Τεσσαράκοντα ἄλλων μνημείων ἐπιγραφάς, ὑπὸ μόνου τοῦ Lenormant καὶ ταύτας συλλεχθείσας ἐν διαφόροις δῆμοις τῆς Ἀττικῆς καὶ ἐκδοθείσας ἐν τῷ αὐτῷ περιοδικῷ, ὡσαύτως παρέλαβα εἰς τὴν συλλογὴν μου. Αὐτῶν δὲ ἰδίαν ἐγὼ ζήτησιν δὲν ἔκαμα, ἅτε μὴ περιηγηθεῖς κατὰ τὰ τελευταῖα ταῦτα ἔτη τὴν Ἀττικὴν, ἐκτὸς τῆς Κηφισίας καὶ ἄλλων τινῶν πλησιοχώρων μερῶν. Παρ' ἄλλων ὁμῶς φίλων ἔλαβα ὅχι ὀλίγα ἀντίγραφα ἐπιγραφῶν ἀνεκδότων ἐκ τῶν χωρίων τῆς Ἀττικῆς, καὶ οὐδ' ἐν τούτοις ἔτυχέ τις οὔσα τῶν τοῦ Lenormant. Παράξενον καὶ τοῦτο.

ἐνίοτε δὲ καὶ εἰς ἄλλα, βλέπωσιν οἱ ἀναγνώσται συχνὰ διαφοροὺς ἀναγνώσεις, πολ-  
 λάκις καὶ ἐκ διαμέτρου ἐναντίας πρὸς τὰς ὑπ' ἄλλων ἐκδοτῶν πρὸ ἐμοῦ δοθεί-  
 σας, ἃς τὰς ἀποδίδωσιν εἰς τὰ ἐμὰ ὄμματα καὶ τὴν ἐμὴν κρίσιν, καὶ εἰ μὲν θέ-  
 λουσιν, ἃς πιστεύουσιν, ὅτι ὀρθότερα ἐγὼ ἔδωκα, (ἂν ὅχι δι' ἄλλο, τοῦλάχιστον  
 διὰ τὸ ὅτι πλεονάκις τὰ εἶδα,) εἰ δὲ μὴ, ἃς ἀπιστῶσι. Διαφορὰν δὲ ἀναγνώσεως  
 (lectionis varietatem) δὲν ἠθέλησα νὰ προσθέσω, ἵνα μὴ ἐξογκωθῇ τὸ βιβλίον.  
 Ἄς μὴ ἀπορήσῃ δὲ μηδεὶς, πῶς ἐν τισιν ἀριθμοῖς, ὧν εἶναι προτεθειμένος ὁ ἀστε-  
 ρίσκος, δὲν εἶναι τόσον πλήρη τινὰ τῶν σημειωμάτων, ἐνίοτε δὲ καὶ ὅλως λείπουν,  
 ἐκεῖνα μάλιστα τὰ ὅποια φαίνονται ἀναγκαίως τῇ αὐτοψίᾳ παρεπόμενα, δηλ-  
 τὰ τοῦ α'. μέρους, τὰ δηλοῦντα τὸ σχῆμα τοῦ μνημείου, τὴν ποιότητα τῆς ὕλης  
 καὶ τὴν ὑπὸ τῶν γραμμμάτων καὶ τῆς τέχνης δεικνυομένην ἐποχὴν του, ὡς καὶ τὸ  
 τοῦ δ'. μέρους, τοῦ τελευταίου, σημείωμα, τὸ δηλοῦν τὸ ποῦ νῦν κεῖται τὸ μνη-  
 μεῖον. Ἐν τοῖς οὕτως ἔχουσιν ἀριθμοῖς ἃς γινώσκῃ πᾶς τις, ὅτι συνέβη μοι νὰ  
 κάμω τὴν πρώτην ἐνώπιον τοῦ μνημείου σημειώσιν ἀτελῇ, ἐκ σπουδῆς ἢ ἄλλου  
 αἰτίου καὶ ἐν παλαιότεροις ἤδη χρόνοις, ὅχι δὲ ἀφ' οὗτο ἀποφάσισα τὴν ἐκδοσιν  
 τοῦ βιβλίου τούτου καὶ ἐσχιδίασα τὴν μέθοδόν του, μετὰ ταῦτα δὲ, ἂν καὶ προσε-  
 πάθῃσα, δὲν ἠδυνήθην πλέον νὰ ἴδω τὸ μνημεῖον ἐκ δευτέρου ἢ ἐκ τρίτου ἢ ἐκ  
 τετάρτου, ἵνα ἀπαρτισθῇ τὸ ὅλον τῶν σημειωμάτων δεόντως. Διὰ τί δὲ πρέπει τις  
 τοσάκις νὰ προσέρχηται εἰς τὰ μνημεῖα πρὸς τελείαν ἀντίληψιν καὶ μόνου τοῦ  
 ἐξωτερικοῦ αὐτῶν, (ἄλλο δὲ ἡ ἐσωτερικὴ των σημασία) γινώσκουσιν οἱ περὶ τὰ  
 τοιαῦτα τῶν ἔργων ἀσχοληθέντες, οἱ δὲ μήπω ἀσχοληθέντες τὸ μαθηθάνουσιν αὐ-  
 τοί, ἂν θελήσωσιν, ἐξ ἰδίας πείρας καὶ μὲ πλείοτερον ὄφελός των, παρὰ ἂν ἡ-  
 θελα ἐγὼ τῶρα μακρηγορήσῃ πρὸς αὐτοὺς περὶ τούτου. — Ὅπου λοιπὸν εἰς ἐν  
 τῶν τεσσάρων μερῶν δὲν εἶχα τίποτε νὰ σημειώσω, ἐκεῖ ἔθεσα σ τ ι γ μ α ς  
 τ ρ ε ῖ ς, ὀλιγωτέρας δέ, ὅπου αἱ πληροφορίαι, ἃς παρέλαβα ἢ ἐσχημάτισα, ἦσαν  
 ἀτελεῖς μόνον κατὰ τι, καὶ τοῦτο συνέβη πλειστάκις ἐν τῷ α'. μέρει τῆς σημειώ-  
 σεως δυστυχῶς, τῷ σημαντικωτάτῳ πάντων τῶν ἄλλων. Μετὰ δὲ τὰς στιγμὰς  
 τίθεται, ὡς εἶπα ἤδη, ἡ ὀριζόντιος κεραία καὶ γίνεται ἡ μετάβασις εἰς τὸ β'. μέ-  
 ρος καὶ οὕτω καθεξῆς. Τὸ δὲ δ'. μέρος τῆς σημειώσεως, τὸ ὅποιον ἀρχεταὶ ἀπὸ  
 τῆς λέξεως Ν(ῦν), δὲν ἔκρινα σκόπιμον νὰ τὸ ἀναγράψω πάντοτε, εἰ μὴ μόνον  
 ὅπου εἶχα ὄντως νὰ εἶπω τὸ ποῦ νῦν εὐρίσκεται τὸ μνημεῖον· ἄλλως διὰ τί νὰ  
 καταργῇται ὁ τόπος διὰ τοῦ Ν καὶ τῶν ἐπομένων στιγμῶν; Ὁμοίαν δὲ παρὰ-  
 λειψιν εἰς τὰ ἄλλα τρία μέρη, χάριν οἰκονομίας χώρου καὶ τῆς τυπογραφικῆς ἐρ-  
 γασίας, δὲν ἔκαμα, διότι θὰ ἔφερε τοῦτο ἀσάφειαν, ἅτε τῶν τριῶν μερῶν ἀκο-  
 λουθούντων κατὰ ὠρισμένην τάξιν, καὶ καλὸν μ' ἐφάνη νὰ ἔχῃ τὸ βιβλίον ὡς  
 πλείστην ἐνάργειαν· εὐθὺς δηλ. ἅμα ὁ ἀναγνώστης βλέπῃ κενὸν καὶ ἐστιγμένον  
 μόνον τὸν τόπον ἐνὸς ἢ δύο τῶν τριῶν πρώτων μερῶν τῆς σημειώσεως, νὰ ἠξεύρῃ,  
 ὅτι λείπει πᾶσα ἐκεῖ πληροφορία.

Πρέπει δὲ διὰ τὰς ἐν τῷ α'. τῆς σημειώσεως μέρει διδομένας ποικίλας πληρο-  
 φορίας, (οὐσας πενταπλᾶς, ὡς ἐρρέθη, ὅταν εἶναι πληρέσταται) νὰ ἐξηγηθῶ ἐν-  
 ταῦθα πλατύτερον. Καὶ πρῶτον περὶ τοῦ σ χ ή μ α τ ο ς τ ῶ ν μ ν η μ ε ῖ ω ν,  
 ἅπερ ἐφρόντισα παντοῦ ἅπου ἠδυνήθην νὰ δηλώσω. Ὁ δὲ περὶ αὐτοῦ ἐνταῦθα λε-



πτομερέστερος λόγος ἔχων ἴσως καὶ ἄλλην ὠφέλειαν (\*), συνελεῖ μάλιστα εἰς τὸ νὰ δειχθῇ τὸ πόσον ἐπροσπάθησα νὰ μὴ συμπεριλάβω εἰς τὴν συλλογὴν ταύτην εἰ μὴ προφανῶς ἐπιτυμβίους ἐπιγραφάς.

Τὰ ἐνεπίγραφα μνημεῖα ἢ μνήματα τῶν νεκρῶν, (ἵνα μὴ εἶπω οἱ ἐπιτύμβιοι λίθοι, ὅπερ δὲν ἔχει ἱκανὴν γενικότητα) εἶναι ἐν Ἀττικῇ ὅκτὼ μάλιστα εἰδῶν. Πρῶτον *κιονίσκοι* (\*\*), τὸ κοινότατον πάντων, ἐνίοτε καὶ κίοναροι, κατὰ τὸ πάχος δηλ. ὄχι δὲ καὶ κατὰ τὸ ὕψος, ὅπερ μόλις φθάνει τὸ ἐν καὶ ἡμισυ γαλμέτρον, ὅταν εἶναι μέγιστον, καὶ ἴσως ὡς πρὸς τούτους μόνον ἐτηρήθη ἡ διάταξις Δημητρίου τοῦ Φαληρέως, ὅστις κατὰ τὴν μαρτυρίαν τοῦ Κικέρωνος (*de legg.* 2, 26) δὲν συνεχώρησεν *columellam* ὑψηλοτέραν τριῶν πήχεων. Οἱ κιονίσκοι οὗτοι εἶναι στρογγύλοι, μὲ ἀπλὴν ἄνω μικρὸν ὑπὸ τῇ ὀριζοντίως τετμημένη κορυφῇ περιθέουσιν ἐκτύπω· κρικοειδῇ στεφάνῃ (\*\*\*) καὶ εὐθὺς ἔπειτα ὑποκάτω τὴν ἐπιγραφὴν, ἣτις, παρατηρητέον, σπανιώτατα ἀναφέρεται εἰς δύο νεκροὺς τῷ αὐτῷ χρόνῳ ὑπαλλήλως ἀναγεγραμμένους, (\*\*\*\*) συχνότατα δὲ εἰς ἓνα μόνον, ἐνῶ τὰ ἄλλου εἰδους μνημεῖα καὶ μάλιστα τὰ πολυτελέστερα ἔχουσι πολλάκις πλειόνων νεκρῶν ὀνόματα ἅμα τῇ πρώτῃ κατασκευῇ ἐγγεγλυμμένα, καὶ τοῦτο ἴσως ὄχι ἄνευ λόγου, διότι φαίνεται, ὡς πού τις καὶ ἄλλος εἶπε τοῦτο πρὸ ἐμοῦ (\*\*\*\*\*), ὅτι οἱ μὲν κιονίσκοι ἐπεῖχον τὸ πάλαι ἐν Ἀττικῇ θν τόπον σήμερον παρ' ἡμῖν οἱ προχείρως ἰδρῦόμενοι ἐν τοῖς νεκροταφείοις ξύλινοι σταυροὶ μετ' ἐπιγραφῆς ἐνὸς βέβαια μόνου νεκροῦ, τοῦ προσφάτως δὴ ταφέντος, ἀφίνοντο δὲ καὶ διὰ παντός κατὰ χώραν ὑπὸ τῶν ἀπορωτέρων· αἱ δὲ πολυτελέστεραι στήλαι ἰδρύνοντο ὑπὸ τῶν πλουσιωτέρων ὑστερώτερον, ἀφοῦ ἐνίοτε προσετίθεντο καὶ ἄλλοι νεκροὶ εἰς τὸ κοινὸν τῆς οἰκογενείας ταφεῖον. Ἀλλ' ἔχει ἡ ἐξήγησις αὕτη καὶ δυσκολίας τινάς, τὰς ὁποίας πρὸς ἀποφυγὴν μακρολογίᾳς δὲν ἐπιχειρῶ νὰ ἐκθέσω ἐνταῦθα καὶ νὰ δοκιμάσω τὴν λύσιν των, ἂν καὶ ὄχι παρέργως περὶ τοῦτο σπουδάσας.—Οἱ κιονίσκοι ὡς τὰ πολλὰ εἶναι Ὑμηττείου λίθου, σπανίως Πεντελῆσιου ἢ ἀλλοίου, σπανίως δὲ ἔχουσιν (οἱ τῶν Ῥωμαϊκῶν ἰδίως χρόνων) καὶ ἀνάγλυπτον ὑδρίαν δίωτον τεταινωμένην, ἢ σκεύη τινὰ καὶ ἐργαλεῖα καὶ σύμβολα, σπανιώτατα δὲ ἀνθρωπίνας μορφὰς ἐν κοιλώματι. Τούτους ἐπισκοπῶν τις τοὺς κιονίσκους εἶναι καλὸν νὰ προσέχη, μήπως ἔχωσι καὶ δευτέραν ὀπίσω ἐπιγραφὴν κατὰ δευτέραν καὶ μεταγενεστέραν τοῦ λί-

(\*) Παραβληθήτωσαν πρὸς τὰ ῥηθησόμενα ὑπ' ἐμοῦ καὶ τὰ ἐν τῷ βιβλίῳ τοῦ ἡμετέρου Π. Περί-  
Εὐνογίου : *Die Grabsteine der alten Griechen, nach den in Athen erhaltenen Resten derselben*, Leipzig, 1863, ἐνθα καὶ τρεῖς πίνακες χρήσιμοι μὲ 37 διάφορα σχήματα μνημείων. Τὸ βιβλίον τοῦτο συνιστῶμεν καὶ εἰς τοὺς μὴ ἡξεύροντας Γερμανικά, διότι θὰ ὠφελήθῃσι τοὐλάχιστον ἐκ τῶν πινάκων.

(\*\*) Τὸ κιονίσκος δὲν εἶναι βέβαια ὅρος τεχνικὸς τῆς παλαιᾶς γλώσσης (τὸ κίων ὅμως εὐρίσκεται πρὸς δήλωσιν νεκρικῆς στήλης), ἀλλὰ τὸ παρεδίχθη ὡς ἐκφραστικὸν τοῦ πράγματος. Κατὰ τὸν Ross (ἐν *Arch. Aufs.* I. p. 26) οἱ κιονίσκοι οὗτοι ὡς καὶ αἱ κατωτέρω μνημονευθήσονται ὑδρίαι εἶναι σχήματα μνημείων ἰδιάζοντα μόνῃ τῇ Ἀττικῇ.

(\*\*\*) Μετὰ τὴν σύνταξιν τῶν προλεγομένων τούτων εὐρέθησαν ἐν τῷ Κεραμεικῷ Ἀθηνῶν καὶ δύο σαρφεῖς Δωρικοῦ σχήματος κίονες, ὡς ἐπιτάφια μνημεῖα, ὁ εἷς μάλιστα καὶ πολυτελής. Ἴδε τοὺς ἀριθ· 1049 καὶ 2996 τῆς συλλογῆς ταύτης.

(\*\*\*\*) 21 μόνον εὗρον τοιαύτας διπλῶν ὀνομάτων ἐπιγραφὰς μεταξὺ 1729 κιονίσκων, ὅσοι ἀριθμοῦνται οἱ ἐν ταύτῃ τῇ συλλογῇ· ἀλλὰ ἐπὶ πασῶν τούτων τῶν 21 ἐπιγραφῶν δὲν εἶναι ἐξηκριθωμένη ἡ ταυτόχρονος χάραξις τῶν διπλῶν ὀνομάτων.

(\*\*\*\*\*). Οἱ Fr. Lenormant ἐν *Voie sacrée d' Eleusis*, σελ. 81.

Θου χρῆσιν ἐπιγραφεῖσαν, ὡς συμβαίνει ἐνίοτε, ἥ ἐτι (ὅπερ σπανιώτατον) καὶ τρίτην ἐπὶ τῆς ἄνω ὀριζοντίου ἐπιφανείας. Καθ' ὅσον δὲ παρετήρησα, τὰ γράμματα τὰ ἐπὶ τῶν κιονίσκων τούτων εἶναι τῶν μετ' Εὐκλείδην ἄρχοντα χρόνων καὶ μάλιστα τῶν Μακεδονικῶν καὶ τῶν Ῥωμαϊκῶν, σπανίως δὲ τῶν Βυζαντινῶν.

β'. π λ α κ ε ς ἐπιμήκεις, παραλληλόγραμμοι, μετρίου πάχους, ὅχι ἰδρυόμεναί ποτε ὀρθαί, ἀλλὰ κατατιθέμεναι ἐκτάδην ἐπὶ κρηπίδος, μὲ ὑπτίας τὰς ἐπιγραφάς, ὅλως ἀκόσμητοι συνήθως. Σπάνια εἶναι αὗται ἐπὶ τῶν καλῶν τῆς Ἑλλάδος χρόνων καὶ αὐτῶν ἐτι τῶν Μακεδονικῶν (\*) καὶ τῶν Ῥωμαϊκῶν, συνηθέσταται δὲ ἐπὶ τῶν Βυζαντινῶν, ὅτε δὴ καὶ μικρόταται γίνονται, ἐνίοτε μόλις σπιθαμιαῖαι, καὶ φαίνεται, ὅτι τοιαῦται οὔσαι ἐνετίθεντο εἰς κτίσμα καὶ ὀρθαί ὅχι μόνον ὑπτιαί.

γ'. σ τ ἡ λ α ι πλακωταί, ὀρθαί, μικραὶ καὶ μεγάλαι, συνήθως μὲν ἕως ἐν γαλ. μέτρον ὑψηλαί, ἐνίοτε δὲ φθάνουσαι καὶ μέχρι τεσσάρων καὶ ἐπέκεινα. Ἐξ αὐτῶν ἀπλούσταται μὲν εἶναι αἱ βραχύταται, ἕνα ἕνα ἡμισυν πόδα ὑψηλαί, ἄνω ὀριζοντίως ἀποκεκομμέναι καὶ οὐδὲν οὐδόλως ἔχουσαι κόσμημα ἀρχιτεκτονικόν. Περιέργον δὲ τι παρετήρησα ἐν ταύταις, ὅτι ἐνίοτε εἶναι ὀλίγον ὑ π ό κ ο ι λ ο ι ἔμ-προσθεν κατὰ τὴν τοῦ ἐπιγεγραμμένου προσώπου ἐπιφάνειαν. Αὕτη δὲ ἡ κοιλότης καὶ πλείοστον ἐν τισι φαίνεται, ὡς ἐν ταῖς ὑπ' ἀρ. 2837 καὶ 3005 τῆς συλλογῆς ταύτης, πρᾶγμα χρῆζον ἐξηγήσεως. Αἱ δὲ τεχνικώτερον ἐξεργασμένα ἔχουσι ἄνω ἢ ἀνθέμιον μέγα γεγλυμμένον, ἢ ὄγκον μόνον ἐπίπεδον ἡμικυκλιοειδῆ συνήθως, (ἵνα δεχθῇ γεγραμμένον ἀνθέμιον,) ἢ ἀετωμάτιον μετὰ καὶ ἄνευ ἐπιστυλίου ὑπ' αὐτὸ, ἢ γεῖσον τέλος, καὶ τοῦτο ἢ ἀπλοῦν ἢ ἐπιστυλιοειδές, κεκοσμημένον ἀκρωτηρίοις ἢ ὀρθοκεράμοις. Ὅπου δὲ οἱ ὀρθοκέραμοι ἀναφαίνονται ὡς κόσμημα, προσοχῆς εἶναι χρεῖα πολλῆς εἰς τὴν ἐπιγραφὴν καὶ τὴν τυχὸν ὑπάρχουσαν γλυπτὴν παράστασιν, μήπως ἐξ αὐτῆς ὑποδεικνύεται ὢν ὁ λίθος ὅχι ἐπιτύμβιος, ἀλλ' ἀναθηματικός τις (\*\*). Αἱ στήλαι αἱ πλακωταὶ ἔχουσι πολλάκις δύο ἐκτύπους ῥόδακας (;) rocaes, Rosetten ἐπὶ τῆς κυρίας πλατείας ἐπιφανείας, ὡς τὸ μόνον σχεδὸν κόσμημα, δις δὲ εἶδα ἐγὼ ἐπὶ μνημείων Ἀθηναϊκῶν τοὺς ῥόδακας τούτους ἐτι καὶ ἐπὶ τῆς πλαγίας στενῆς ἐπιφανείας, τῆς τοῦ πάχους, ἐπαναλαμβανομένους ἀνὰ ἕνα ἐκατέρωθεν (\*\*\*)· ἄλλοτε ἔχουσιν αἱ στήλαι ἀνάγλυφα καὶ ταῦτα ἢ ἀπλῶς ἐπὶ τῆς ἐπιπέδου ἐπιφανείας καὶ πάνυ ὀλίγον ἐξέχοντα, ἢ ἐν ὅχι πολὺ βαθεῖ κοιλώματι τετραγωνικῷ ἐξεργασμένα (\*\*\*\*). Τοῦτο τὸ εἶδος τῶν μνημείων εἶναι ἐπίσης

\*) Μία τούτων τῶν χρόνων, ἐν τῇ νεκροπόλει Κεραμεικοῦ μένουσα κατὰ χώραν, ἡ ἐν τοῖς μνημείοις τῶν Ἀπατρίδων ὑπ' ἀριθ. 2657, εἶναι οἶονεὶ διπλῇ ἐξ ἐνὸς λίθου ἢ δίβιβλος, τοῦ ἄνω μέρους τῆς ὄντος πανταχῇ βραχυτέρου.

(\*\*) Ἰδε περὶ τούτου καὶ τὰ ῥηθησόμενα κατωτέρω.

(\*\*\*) Τῶν μνημείων τούτων τὸ ἐν εἶναι ἐν τῇ νεκροπόλει τοῦ Κεραμεικοῦ κατὰ χώραν ἰδρυμένον, τὸ ἄλλο ἐν τῇ Ἀδριανείῳ στοᾷ. Καὶ ὁ Ἄλ. Παγκαβῆς ἀναφέρει ἐν *Antiq. Hellén.* τόμ. β. σελ. 920 ὑπ' ἀριθ. 2014 μίαν στήλην τοιοῦτου κόσμου, ἣτις ἦτο πρῶτη ἐν τῷ Μουσείῳ Διγί-νης. Ὁ τοπος δὲ τῆς εὐρέσεώς της ἄγνωστος.

(\*\*\*\*) Τοῦ κοιλώματος τούτου αἱ δύο ἄνω γωνίαι ὡς τὰ πολλὰ ἐπὶ στήλῶν τῶν Μακεδο-

νικῶν χρόνων εἶναι τοιαῦται :



ματίζοντό ποτε ἐπὶ κρᾶνα παραστάδων ἔνθεν καὶ ἔνθεν διὰ χρωματισμένων γραμμῶν, ἀγομέ-  
νων κατὰ τὰς ἐν τῷ ᾧδε δεδομένῳ σχήματι στιγμάς, δι' οὗ τρόπου ἀπετέλει ἄνωθεν τὴν καὶ πλά-

συχνόν ὡς τὸ τῶν κιονίσκων, καταφαίνεται δὲ καὶ παλαιότερον ἐκεῖνου ὅν ἐν τῇ χρήσει. Αἱ δὲ ἐπ' αὐτῶν τὸ πλεόν μὲν ἀνάγλυφοι, ὅχι δὲ τόσον συχὰ ἐξωγραφημένοι παραστάσεις, συνήθως μὲν εἶναι χαιρετισμοὶ ἢ μᾶλλον ἀποχαιρετισμοί, ἀλλὰ καὶ ἀλλοῖαι, ἐνίοτε δὲ καὶ μόνον ὑδρία ἔκτυπος τὰ κοσμεῖ, ὅχι πάντοτε ἄνευ ἀναγλύφου καὶ αὐτὴ ἐπὶ τῇ κοιλίας καὶ ἐν τῷ κενῷ τῷ μεταξὺ τῶν δύο ὑψηλῶν λαβῶν. Ἐσχάτως δὲ εἶδα ἐπὶ τριῶν τεσσάρων τοιούτων στηλῶν παρὰ μεγάλην ἔκτυπον ὑδρίαν καὶ δύο κάτω μικρὰ ἀλαστροειδῆ ἢ καὶ ἀλλοῖα ἀγγεῖα, ἀναγεγλυμμένα ἀνὰ ἐν ἑκατέρωθεν, ὡσάν παιδία παρὰ τὴν μητέρα, καθὼς τοιαῦτα βλέπομεν γεγραμμένα ἐπὶ τῶν νεκρικῶν πηλίνων ληκύθων τῆς Ἀττικῆς ἢ κρεμάμενα ἀπὸ τῆς ἐπιταφίου στήλης διὰ ταινιῶν, ἢ κάτω ἐπὶ τῶν βαθμίδων τεθειμένα.

δ'. ν α ἱ δ ἰ ο σ χ η μ α (aedicolae) ἢ μᾶλλον ἀρμαριό(ντουλαπό)σχημα μνημεῖα, τὰ ὅποια δύνανται νὰ θεωρηθῶσιν ὡς ἀνάπτυξις τῆς ἀπλουστερας στήλης. τῆς μὲ ἀετωμάτιον, καὶ φαίνονται ὡς ἐν χρήσει ὄντα μάλιστα ἀπὸ τοῦ τέλους τοῦ Πελοποννησιακοῦ πολέμου καὶ κατὰ τοὺς Μακεδονικοὺς χρόνους, παραγγελλόμενα βεβαίως ὑπὸ τῶν εὐκαταστατωτέρων ἀνθρώπων, πολιτῶν τε καὶ ξένων. Παρουσιάζουσι δὲ καὶ ταῦτα ὅχι ὀλίγας ποικιλίας. Εἶναι συνήθως μὲν μονοκόμματα, οὐ σπανίως δὲ καὶ πολυκόμματα, ἔχοντα ὡς τὰ πολλὰ μὲν παραστάδας ἐνθεν καὶ ἐνθεν, ἐνίοτε δὲ καὶ κίονας (τοῦτο ἐν τοῖς Ῥωμαϊκοῖς χρόνοις) καὶ ἄνω ἐπιστύλιον μετὰ ἀετώματος, ὑπ' αὐτὸ δὲ ἐν εἰσοχῇ κατὰ τὸ μᾶλλον ἢ ἥττον βαθεία, (ἥτις κατὰ τοὺς Ῥωμαϊκοὺς χρόνους γίνεται καὶ τοξοειδῆς ἄνω) ἔχουσι παραστάσεις συνήθως μὲν ἀναγλύφους, σπανίως δὲ καὶ γραπτὰς εἰκόνας, τῶν δὲ ἀναγλύφων αἱ μορφαὶ ἐνίοτε πλησιάζουσι νὰ εἶναι περιφερεῖς, τόσον ἐξέχουσι. Τοῦτο τὸ εἶδος τῶν μνημείων ἀπαντᾷ (σπανιώτατα ὅμως) καὶ ὡς στερεὸν κυβικὸν σῶμα μετὰ μετρίας μὲν εἰσοχῆς ἐπὶ τῶν τριῶν τοῦλάχιστον εἰ μὴ καὶ τῶν τεσσάρων ὀρθῶν πλευρῶν, σχηματιζομένης ἐκ τῶν κατὰ τὰς γωνίας ἐξεχόντων ὀρθοστατῶν, ἔχον δὲ ἄνωθεν θριγκὸν καὶ στέγασμα τέλειον μὲ τέσσαρας ἐκ τοῦ κατακορύφου σημείου κλίσεις, κεκοσμημένον εὐπρεπῶς καὶ μὲ λαξευτὰς κεραμίδας, τὰ πάντα ἐξ ἐνός μαρμαρίνου ὅγκου. Δύο τοιαῦτα ἐνθυμούμαι ἰδὼν ἐν Ἀθήναις παραδείγματα, τὰ ἔχοντα τὰς ἐν τῇ συλλογῇ ταύτῃ ὑπ' ἀρ. 470 καὶ 238 (τοῦτο κολοσόον) ἐπιγραφάς.

ε. β α θ ρ ο ε ἰ δ ῆ ἢ τραπεζοειδῆ ἢ κιβωτοειδῆ ἐπιθήματα τάφων, συνήθως ἐπιμήκη τετράγωνα, πολλάκις μεγάλου ὅγκου, μὲ τὸν οἰκεῖον ἄνω καὶ κάτω ἀρχιτεκτονικὸν κόσμον γείσου καὶ βάσεως καὶ ἐνίοτε, ἀλλὰ πολλὰ σπανίως, μὲ γλυφὴν τινα ἐπὶ τῆς πλευρᾶς τῆς ἐγούσης τὴν ἐπιγραφὴν. Ταῦτα ἴσως εἶναι αἱ παρὰ Κικέρωνι (de legg. 2, 26) μνημονευόμεναι mensae. Εἰς ταῦτα ὑπάγονται καὶ ἀπλοὶ ἀκατάσκευοι κυβικοὶ ἢ πλινθοειδεῖς λίθοι, σπάνιοι ὅπως οὖν (\*). Ἐτι δὲ καὶ ἐν ὀγκηρὸν εἶδος μνημείων ἡδύνατο νὰ ταχθῇ πως ἐνταῦθα. Καὶ ἐν Ἀττικῇ δηλ. καὶ ἀλλαχοῦ τῆς Ἑλλάδος εὐρίσκονται ἐνίοτε μαρμάριναι κ λ ἱ ν α ἰ στερεαὶ (massives), ὡς αἱ σημεριναὶ καρύϊναι, μὲ στρώματα παχέα καὶ προσκεφάλαια, πε-

γισθὲν ἢ ὑψηλότερα ἐπιφάνεια τὸ οἶονεἰ πλάσιον, cadre, τῆς ἔσω γλυφῆς. Ἀνέγραψα ἐδῶ ταύτην τὴν παρατήρησιν, ἥδη καὶ ὑπ' ἄλλου τινὸς γενομένην ὅχι πρὸ πολλοῦ, τοῦ Ad. Michaelis, ἃν δὲν σφάλω, ἵνα μὴ τινες ἐκλαμβάνωσι τὰς ἐσωτερικὰς ἐκείνας γωνιαίας ἐξοχὰς ὡς τι ἴδιον αὐτοτελὲς σχῆμα, δυνάμενον νὰ νοηθῇ ἐκ μόνης τῆς γλυφῆς· ὅχι, ἀλλὰ πρέπει νὰ προσφαντάζεται τις καὶ τὰ χρώματα, τὰ ὅποια ὀλιγάκις διεσώθησαν.

(\*) Τοῦτους ἀναφέρω ἐδῶ, διότι ἔχουσιν ἐπιγραφάς· ἄλλως δὲ εἶναι πιθανόν, ὅτι δὲν θὰ ᾔσαν τὸ πάλαι αὐτοτελὲ μνημεῖον.



ποικιλιμέναι γλυφαῖς καὶ αὐταὶ καὶ αὐτά, ἔχουσαι δὲ ἐπάνω ἡμιζαπλωμένους ἀνδρά ἐκάστοτε καὶ γυναῖκα, συμβίους πάντως, τὸν ἄνδρα κρατοῦντα βιβλίον ἐπιλητόν, τὴν γυναῖκα ὀπωρικὸν καὶ τι ἄλλο ἐπίμηκες πρᾶγμα. Ἐν τῷ τοῦ Clarac πολυτόμῳ συγγράμματι Musée de sculpture ancienne et moderne, τόμ. 2, πίν. 417, A, βλέπει τις ἀπεικονισμένον ἐν παράδειγμα τοιοῦτου μνημείου ἐκ Θεσσαλονίκης (\*). Ἐδῶ δ' ἐν Ἀθήναις ἔχομεν τρία αὐτούσια, ἐν μὲν λίαν κολοβὸν ἐν τῇ Ἀδριανείῳ στοᾷ, ἀγνώστου ἐμοὶ προελεύσεως, ἄλλο ἐτι κολοβώτερον, ἐκ τῶν παρὰ τὴν Ἀττάλου στοᾶν οἰκιῶν ἀνασωθέν, τρίτον δὲ μέγα καὶ ἱκανῶς διατηρούμενον, ἐν τῇ αὐλῇ τοῦ ἀρχαιολογ. Μουσείου, μετακομισθὲν ἐξ Ἰθάκης, πρὸ 4—5 ἐτῶν, καὶ τέταρτον ἐν Πειραιεὶ πρὸ τῆς Ἑλλην. σχολῆς κατακείμενον, ἐξαχθὲν τοῦ βυθοῦ τοῦ λιμένος πρὸ δύο ἐτῶν, πάντα ἄξια ἀπεικονίσεως καὶ ἐκδόσεως, ὡς καὶ ἐν μικρότατον ὁμοίωμα τοιοῦτου μνημείου ἐξ ὀπτῆς γῆς, ὅπερ εὑρέθη πρὸ ὀκτῶ περὶπου μνηῶν ἐν τῇ τελευταίᾳ ἀνασκαφῇ τῆς νεκροπόλεως Κεραμεικοῦ. Ἐκ τούτων συμπεραίνεται εἰκότως, ὅτι αἱ μερικότητες τῆς παραστάσεως ἐτηροῦντο ὑπὸ τῶν τεχνιτῶν σταθεραὶ καὶ τυπικαὶ εἰς τοῦτο τὸ εἶδος τῶν μνημείων, ὅπερ ἔχει ὁμοιότητα πρὸς τὰ ἐν Ἰταλίᾳ συχνὰ Ἑτρουρικὰ. Οὐδὲν δὲ τῶν ἡμετέρων ἔχει ἐπιγραφὴν διότι οὐδενὸς τὸ ὑποκάτω βάθρον ἐσώθη. Καὶ διὰ τοῦτο ἡδυνάμην καὶ νὰ μὴ μνημονεύσω ὅλως τοῦ εἶδους τούτου. Ἀλλὰ διὰ τὸ ὅπως οὖν πλήρες τῆς ἀναγραφῆς, ἐν ᾗ εὑρισκόμεθα, καὶ διὰ τὸ μὴ εἶναι πολὺ γνωστὰ τὰ ἄνω 4 παρ' ἡμῖν μνημεῖα, ἐγράφησαν τὰ γραφέντα. Εἰρήσθωσαν δὲ πρὸς τούτοις καὶ τὰ ἐξῆς παρεκβατικῶς. Εἶναι βέβαιον, ὅτι καὶ ὅλως περιφερεῖς ἀνδριάντες καὶ ζῶα ἕσταντό ποτε ἰδρυμένα ἐπὶ νεκρικῶν μνημείων τῆς Ἀττικῆς. Οἱ σωζόμενοι πολλοὶ λίθινοι λέοντες, ὧν μέγιστος εἶναι ὁ πρὸς ἄρκτον τοῦ Ὑμηττοῦ ἐν τῇ πεδιάδι κατακείμενος, ὁ ταῦρος ὁ ἀπὸ τοῦ ὀγκώδους προσκτίσματος τοῦ ἐν τῷ Κεραμεικῷ μνημείου τοῦ Διονυσίου πρόπαλαι κατερρίμμενος, ὁ αὐτόθι εὑρεθεὶς ἐκτετοπισμένος κύων, Σειρήνες τρεῖς τέσσαρες περιφερεῖς ἐν ταῖς διαφόροις ἀρχαιολογ. συλλογαῖς τῶν Ἀθηνῶν τεθησαυρισμένα καὶ μάλιστα ἡ ἐν τῷ Θεσίῳ κιθαρίζουσα ἡ σχεδὸν ἀνελλιπής, τέλος μορφαὶ γυναικεῖαι φυσικοῦ μεγέθους καὶ τι πλεόν, ὁποῖαι ἐν τῇ Ἀδριανείῳ στοᾷ δύο κάλλισται, ταῦτα πάντα εἶναι μαρτύρια καὶ τῶν τοιοῦτου εἶδους μνημείων, ὧν ἐβρίθην ἡ κατείδωλος χώρα τῆς Ἀθηνᾶς. Ἀλλὰ καὶ τούτων οὐδὲν σώζει ἐπιγραφὴν διὰ τὸν αὐτὸν λόγον, δι' ὃν οὐδ' αἱ κλῖναι, μόνον δὲ ὁ ταῦρος δὲν εἶναι ὅλως ἀνώνυμος καὶ ἀκλής, διότι ὁ Διονύσιος ὁ κύριός του γνωρίζεται. Καὶ τὸν αὐτόθι δὲ κῆνα ἔσως ὡς συνήθη καὶ γνωστὸν θὰ προσφωνῶμεν κυρίῳ ὀνόματι εἰς τὸ μέλλον, ἂν ἡ ὑπὸ τὸν ἀρ. 3049 τῆς συλλογῆς ταύτης εἰκαστικὴ περὶ αὐτοῦ σημείωσίς μου τύχῃ ἀποδοχῆς παρὰ τοῖς ἀρχαιολόγοις, καί, πρὸ πάντων, ἂν αἱ περαιτέρω ἐν τῷ Κεραμεικῷ ἀνασκαφαὶ πειστήριόν τι ἀσφαλέςτερον ἀναδείξωσι. Τώρα δὲ ἃς προβῶμεν εἰς τὴν ἀπαρίθμησιν τῶν λοιπῶν ἡμῖν ἐτι εἰδῶν μνημείων.

5'. Ὑ δ ρ ί α ι ἡ κάλπαι στερεαί, ὅχι κεκοιλωμέναι ἔσωθεν, μίαν ὡς τὰ πολλὰ ἔχουσαι λαβὴν ἀχώριστον καὶ συναφῇ πανταχῇ τοῦ εὐμήκουσ λαιμοῦ καὶ ἀποδίδουσαι οὕτω τὸ σχῆμα τῆς Ἀττικῆς ληκύθου, μετ' ἀναγλύφων καὶ ἐπιγραφῶν συνήθως ἐπὶ τῆς ἀντιθέτου τῇ λαβῇ ἐπιφανείας τῆς κοιλίας, ἐνίοτε καὶ μόνον ἐ-

(\*) Ὅπερ ἔμως δὲν εἶναι αὐτοτελής, ἀλλ' ἐπίθημα σαρκοφάγου λάρνακος, κεκοσμημένης καὶ πύλης πολυτελῶς με ἀνάγλυφα, ὅποιον πρὸ δεκατριῶν ἐτῶν ἐνθυμοῦμαι ἰδὼν ἐν Δελφοῖς.

ζωγραφημέναι· (αἱ δὲ μὲ γλυπτὰ κατὰ τὸν λαϊκὸν καὶ τὴν βᾶσιν τοῦ ἀνθέμιου καὶ ζώνην εἴτα σπειροειδῇ καὶ ῥαβδωσιν τῆς κοιλίας κεκοσμημέναι εἶναι συχνότερον δῖωτοι, πάντοτε δὲ ἀνεπίγραφοι (\*). Περὶ τῶν στερεῶν τούτων ὑδρίων, αἵτινες ἐπὶ βᾶθρων ποτὲ ἰδρύοντο ὡς αὐτοτελῆ μνημεῖα, πρὸς δὲ καὶ ὡς ἐπιθήματα ἐπὶ κορυφῆς ἀλλοίων μνημείων ἐχρησίμευσον, δύναται, νομίζω, ἀσφαλῶς νὰ ῥηθῇ, ὅτι δὲν καταβαίνουσιν ἕως εἰς τοὺς Ῥωμαϊκοὺς χρόνους, ἀλλ' εἶναι παλαιότεραι ἄνευ ἐξαίρεσεως. Καὶ τὰς στερεὰς δὲ ταύτας, καθὼς καὶ τὰς ἐπὶ στηλῶν καὶ κιονίσκων καὶ βᾶθρων ὡς κόσμημα ἐκ τούτων ἐξεργασμένας, αἵτινες εἶναι συνήθως δῖωτοι, μὲ ἐπίπωμα ἄνω ὀρίζοντιως ἐκπεπτασμένον, καταβαίνουσι δὲ, ἐπὶ τῶν κιονίσκων τοῦλάχιστον, καὶ εἰς τοὺς Ῥωμαϊκοὺς χρόνους, ταύτας, λέγω, συλλήβδην τὰς ὑδρίας ἐμελέτησα πάσῃ σπουδῇ, προσσχὼν τὸν νοῦν μάλιστα εἰς τὰς αὐτῶν ἐπιγραφάς, καὶ κατήντησα, ὅχι ἄνευ νύξεων γενομένων μοι ἐν συνομιλίαις μετὰ δύο φίλων ἀνδρῶν, τοῦ Γεωρ. Χρυσίδου καὶ τοῦ Σπυρίδωνος Φιντικλέους, νὰ σχηματίσω γνώμην, ὅτι εἶναι αὗται αἱ τὸ πάλαι ἐπὶ τῶν μνημάτων τῶν ἀγάμων τιθέμεναι λουτροφόροι, περὶ ὧν ἡ παλαιότητα ἀλλ' ἀσφής πως μαρτυρία ἀναγινώσκεται δις παρὰ Δημοσθένει ἐν τῷ πρὸς Λεωχάρη λόγῳ οὕτω· § 18: ὁ Ἀρχιάδης . . . τελευτᾷ τὸν βίον . . . ἄγαμος ὢν· τί τοῦτου σημείον; λουτροφόρος ἐφέστηκεν ἐπὶ τῷ τοῦ Ἀρχιάδου τάφῳ. — § 30: καὶ ἡ λουτροφόρος ἐφέστηκεν ἐπὶ τῷ τοῦ Ἀρχιάδου μνήματι. — Εἴτα δὲ ὁ Ἀρποκρατίων ὡς ἐκ τοῦ Δεινάρχου λέγει τὸν λουτροφόρον παιδὰ ὑδρίαν ἔχοντα (\*\*), ὁ Πολυδεύκης δ' ἐξ ἐναντίας κόρην ἀγγεῖον ἔχουσαν (\*\*\*), ὁ δὲ Θεσσαλονίκης Εὐστάθιος διαφωνεῖ πρὸς τούτους (\*\*\*\*). Περὶ τῶν διαφωνιῶν τούτων ὁ Becker ἐν τῷ γ'. τόμῳ τοῦ συγγράμματός του Charicles, σελ. 301 κ. ἐξέλιξα ὅχι βραχέως, ἀλλὰ χωρὶς νὰ φθάσῃ εἰς οὐδὲν ἀσφαλὲς συμπέρασμα περὶ τῆς οὐσίας. Οἱ δὲ τὰ τοῦ ἀρχαίου Ἑλλήν. βίου συγγράψαντες ἐγχειρίδια Wachsmuth, K. F. Hermann καὶ Schoemann εἰς γενικότητος περιωρίσθησαν, οὐδὲ πᾶν σύμφωνοι ὄντες ἀλλήλοις. Πρὸ αὐτῶν δὲ ὁ K. O. Mueller καὶ ὁ A. Boeckh (ἴδε τὴν σημ. εἰς τὸν 552 ἀρ. τοῦ C. I. Gr.) καὶ ἐμακρύνθησαν πολὺ τῆς ἀληθείας. Ὡσαύτως δὲ καὶ ἐκεῖνοι, οἵτινες γενικῶ ὀνόματι πᾶν ἀτόπως τὰς περὶ ὧν ὁ λόγος ὑδρίας ὀνόμασαν Μαραθῶνια ἄγγη, Marathonische vasen, ὅπερ ὄνομα οὔτε φυσικὴν αἰτίαν ἔχει καὶ οὐδὲν διασαφεῖ. Ὅσα δὲ ἰδίως λέγονται ἐν τῷ τοῦ K. O. Mueller ἐγχειριδίῳ τῆς

(\*) Μία τούτων τῶν ῥαβδωτῶν, ἐκδοθεῖσα ὑπὸ Πιττάκῃ ἐν τῇ Ἀρχαιολ. Ἐφημερίδι πανομοιότυπως ὑπ' ἀρ. 761, φαίνεται ἔχουσα ἐπιγραφὴν, καὶ δὴ μάλα σαφῶς τῶν Ῥωμαϊκῶν χρόνων, (ἴδε τὸν ἀρ. 1170 τῆς παρούσης συλλογῆς)· ἀλλ' αὕτη ὡς σχήματος σφαιροειδοῦς καὶ κοίλῃ πρὸς ὑποδοχὴν ὕδατος, καὶ οὕτω παραλλάσσουσα πολὺ τῶν παλαιῶν, οὐδ' ἐξαίρεσιν αὐτῶν, κυρίως εἰπεῖν, ἀποτελεῖ. Ἄλλη δὲ τις ἐν τῷ Βρετ. Μουσείῳ οὔσα, ἐπίσης ῥαβδωτὴ καὶ μὲ ἐπιγραφὴν (ἴδε τὸν ἀρ. 236 τῆς παρ. συλ.) εἶναι μὲν στερεὰ καὶ εὐμήκης, ἀλλὰ τὰ γράμματά της μοῖ φαίνονται ὕστερον ἐπιγεγραμμένα ἐπὶ τῶν Ῥωμ. χρόνων, ἐν δευτέρῳ αὐτῆς χρήσει.

(\*\*) Ἀρπ. ἐν λ. λουτροφόρος· ἔθος ἦν τοῖς γαμοῦσι λουτρὰ μεταπέμπεσθαι κατὰ τὴν τοῦ γάμου ἡμέραν, ἐπεμποι δ' ἐπὶ ταῦτα τὸν ἐγγυτάτω γένους παιδὰ ἄρρενα, καὶ οὗτοι ἐλουτροφόρον ἔθος δὲ ἦν καὶ τοῖς ἀγάμοις ἀποθανοῦσι λουτροφορεῖν καὶ ἐπὶ [λουτροφόρον ἐπὶ;] τὸ μνήμα ἐφίστασθαι· τοῦτο δὲ ἦν παῖς ὑδρίαν ἔχων. Λέγει περὶ τούτων Δεινάρχος ἐν τῷ κατὰ Θεοδοίου καὶ ἐν τῇ κατὰ Καλλιस्थένους εἰσπγγελίᾳ.

(\*\*\*) Πολ. III, 43: καὶ λουτρὰ τις κομίζουσα λουτροφόρος. — VIII, 66: τῶν δὲ ἀγάμων λουτροφόρος τῷ μνήματι ἐφίστατο, κόρην ἀγγεῖον ἔχουσα ὑδροφόρον, ὑδρίαν ἢ πρόχουν ἢ κρυσσὸν ἢ κάλυνον.

(\*\*\*\*) ἴδε τὸ χωρίον ἐν τοῖς ἐφεξῆς.

ἀρχαιολογίας τῶν τεχνῶν, § 434, μετὰ παραπομπῆς εἰς τινὰ τοῦ G. Hermann διατριβήν, (ἴδε αὐτὴν ἐν τῷ ζ'. τόμῳ τῶν Opuscula αὐτοῦ, ἐν σελ. 174—89.) καὶ εἰς τοῦ Clarac τὸ Μουσειακὸν σύγγραμμα (pl. 407, n. 703,) οὐδαμῶς παρέχουσιν ἔξος ἀσφαλές· εἰς τὴν ἐπίγνωσιν καὶ διασάφησιν τοῦ περὶ οὗ ὁ λόγος ζητήματος. Ρίπτεται ἀπλῶς ἐκεῖ εἰς μέσον ἡ παλαιὰ ὅχι ἀπλῇ παράδοσις ὡς ἐμπόρευμα ἀκαθάριστον, προσεπικεκυρωμένη δὴθεν καὶ διὰ σωζομένων τῆς τέχνης ἔργων, ἀλλὰ κατ' ἔμφασιν μόνον, ὅχι πρᾶγματι. Διότι ἐν μὲν τῇ δικτριβῇ ὁ δεινὸς τῆς Λειψίας Ἑλληνιστής, ἀφορμὴν μόνον μικρὰν λαβὼν ἐκ τῶν παρὰ τοῖς ἀρχαίοις εἰδήσεων, κατεσκεύασεν μετὰ θαυμαστῆς μὲν εὐφυΐας, ὅλως δ' ἐξ ἀνυπάρκτου, ἐν παλαιὸν δὴθεν ἐπίγραμμα λουτροφόρου παιδὸς ὡς ἐπιτυμβίου ἀγάλματος· τὸ δὲ πλαστικὸν ἔργον τὸ παρὰ τῷ Clarac καὶ ἐν ἄλλῳ τοῦ Βερολινείου Μουσείου, τοιαύτην ἔχοντα μορφήν ὅποιαν ἔχουσι, δὲν εἶναι δυνατόν νὰ κάμωσιν ἐντύπωσιν εἰμὴ εἰς ἐκείνον μόνον ὅστις τῇ φαντασίᾳ ἄγεται πρὸς ἀορίστους ἀντιλήψεις καὶ προσέτι λησμονεῖ, πόσον τὰ ἐν τοῖς Εὐρωπαϊκοῖς Μουσείοις ἀρχαῖα αὐθαριέτως καὶ ἀτόπως εἶναι ἐπεσκευασμένα καὶ συμπεπληρωμένα ὑπὸ νεωτέρων τεχνιτῶν κατὰ τὰς ιδέας τοῦ μὲν καὶ δὲ ἐκ τῶν προστυχόντων λογιωτάτων, πολλάκις δὲ καὶ κατὰ φρενοτροπίας ἀμούσων ἡγεμόνων. Μόνος δὲ ὁ βαρὼνος Stackelberg φαίνεται μοι πλησιάζας εἰς τὴν ἀλήθειαν, ἐν οἷς ἔγραψε διευκρινῶν ἐν παρόδῳ ἐν τῶν ἐν τῷ ἀπινακί τοῦ ἀξιολόγου συγγράμματός του «die Gräber der Hellenen» ἀπεικονισμένων μνημείων· ἀλλὰ δὲν ἐγενέκυσεν ὁ ἀνὴρ τὸν λόγον του, οὐδ' ἀντιπαρέβαλε τὰς παλαιὰς μαρτυρίας πρὸς τὰ σχετικὰ σωζόμενα μνημεῖα, ὑπερ καὶ δὲν ἦτο τότε εὐκόλῳ νὰ γίνῃ. Ἰδοὺ δὲ τί τῶρα δύναται νὰ ῥιθῇ ἀσφαλῶς, νομίζω. Ὁ Εὐστάθιος (εἰς Ἰλ. Ψ, στίχ. 141) παραδοὺς ἡμῖν τάδε· «τοῖς πρὸ γάμου τελευτῶσιν ἡ λουτροφόρος, φασίν, ἐπετίθετο κάλπεις εἰς ἐνδειξιν τοῦ ὅτι ἄλουτος τὰ νυμφικὰ καὶ ἄγονος ἄπεισι,» ἔγραψεν ἀλήθειαν. Ὅχι λοιπὸν παῖς ἢ κόρη, ἀλλ' ἀγγεῖον ἐπετίθετο τῷ μνήματι. Καὶ ἀσμένως μὲν πιστεύομεν, ὅτι παῖς ἢ κόρη, ὡς ἐν τῷ γάμῳ, οὕτω καὶ ἐν τῇ κηδείᾳ, κατὰ τὸ ἐκάστοτε γένος τοῦ νεκροῦ, ἐκόμιζε τὸ λουτροφόρον ἀγγεῖον, ἵνα φανῶσιν τι λέγοντες ὁ Ἀρποκρατῶν καὶ ὁ Πολυδεύκης, ἀλλὰ τοῦτο οὕτω γινόμενον ἐν τῇ πράξει τοῦ βίου δὲν ἐπιβάλλει καὶ τὴν ἀνάγκην τοῦ νὰ παραδεχθῶμεν τὴν ὑπὸ τῆς τέχνης παράστασιν λουτροφορούντων παίδων ἢ κορῶν ἐπὶ τῶν μνημείων, ἀφοῦ ταῦτα, ὅχι ὀλίγα σωζόμενα, τοιαύτην μὲν παράστασιν δὲν παροισιάζουσιν οὐδὲ ποσῶς, πλειστάκις δὲ τὴν κατ' Εὐστάθιον λουτροφόρον κάλπιν, πιστοῦντα οὕτω τὸ κῦρος τῆς μαρτυρίας τούτου τῆς ῥητῆς καὶ μὴ ἀναιροῦντα καὶ τὸ τῆς σκοτεινῆς τοῦ Δημοσθένους. Τῷ ὄντι ἐκ τῶν ἐπιγραφῶν 171 μνημείων, ὅσα ἐν τῇ συλλογῇ ταύτῃ ὡς αὐτόχρομα ὑδρίαι ἢ ὡς στῆλαι καὶ κιονίσκοι καὶ βάθρα μετ' ἀναγλύπτων ὑδριῶν ἐξακριβοῦνται, 5 μόλις δύνανται πῶς νὰ ἀναχθῶσιν εἰς ἐγγάμους αἱ ὑπ' ἀρ. 99, 2164, 2903, 3032 καὶ 3209, ἀλλ' ὅχι μετὰ βεβαιότητος, καὶ τὸ ἀναξιόπιστον τῆς μαρτυρίας τῶν ἐπιβάλλομαι ν' ἀποδείξω ἐγὼ διὰ λόγων ἐν ταῖς σημειώσεσιν ὑφ' ἐκάστη αὐτῶν ἐν τῷ οἰκείῳ τόπῳ· πᾶσαι δὲ αἱ ἄλλαι ἐπιγραφαί, ἀγάμους ὑποδηλοῦσαι, συμφωνοῦσι τῇ ἐκδοχῇ τῇ ἐμῇ, καὶ πλείοτερον μὲν αἱ τῶν γυναικῶν, ὡς μὴ λέγουσαι ποτέ, ὅτι ἡ δεῖνα εἶναι γυνὴ τοῦ δεῖνος, ἀλλὰ ἡ τὸ θυγάτηρ ἔχουσαι ἢ οὐδὲν τοιοῦτο, ἐκ δὲ τῶν ἀνδρείων τρεῖς μάλιστα, ἡ ὑπ' ἀρ. 2110, ἐνθα ὁ νεκρὸς λέγεται ἀποθανὼν εἰκοσαετής, καὶ ἡ ὑπ' ἀρ. 735, ἡ τοῦ Μακαρέως, ἐνθα

λέγεται, ὅτι, ἂν ἐζῇ πλειότερον, θὰ ἐγίνετο ἡνίοχος τέχνης τραγικῆς ἐν τοῖς Ἑλλήσι, καὶ ἡ ὑπ' ἀρ. 858, τοῦ Κλειδήμου Μελιτέως, ἐν ᾗ τὰ πότνια Σωφροσύνη, θύγατερ μεγαλόφρονος Αἰδοῦς κτλ. εἰς νέον τὴν ἡλικίαν φαίνονται μάλιστα προσήκοντα. Πλειότερα δὲν γράφω ἐδῶ, στοχαζόμενος τῆς συντομίας, καὶ ἀφίνων καὶ εἰς ἄλλους νὰ ἐξετάσωσιν ἀνεξαρτήτως τῶν ἐμῶν εἰσηγήσεων τὸ πρᾶγμα. Προσθέτω δ' ἐτι μόνον, ὅτι οὐδένα λόγον εἰς ἀντίκρουσιν τῆς περὶ ἧς ὁ λόγος ἐκδοχῆς πρέπει νὰ δεχθῶμεν ἐκ τῶν μνημείων ἐκείνων, τὰ ὅποια ἐστήθησαν ἐπὶ νεκρῶν ἀνηλίκων, μὲ δῆλωσιν μὲν τῶν ὀλίγων αὐτῶν τοῦ βίου ἐτῶν, ἄνευ δὲ ὑδρίας· διότι πᾶς ἀνῆλιξ δὲν ἦτο φυσικὸν καὶ πρέπον νὰ θρηνῇται ὡς ἄγαμος καὶ νὰ τῷ ἐπιτίθεται ὕστερον τὸ σύμβολον τῆς ἀγαμίας. Ἐξ ἐναντίας δὲ πλεῖστον στηρίζεται ἡ ἐκδοχὴ ἡμῶν ἐκ τῆς παρατηρήσεως τοῦ ὅτι ἀμπλιστα εἶναι τὰ τῶν ῥητῶς ἐγγάμων γυναικῶν μνημεῖα ἄνευ ὑδρίας.

Καὶ περὶ μὲν τῶν λιθίνων ὑδριῶν τοσαῦτα. Εὐρίσκονται δὲ σπανίως καὶ πῆλινα ἀγγεῖα ἀπλῆς κατασκευῆς, κοίλα ταῦτα, ἐννοεῖται, διὰ ἐνθεσιν ὀστέων κεκαυμένων, μὲ ἐγκεχαραγμένας ἐπὶ τῆς κοιλίας ὁξεῖ ὀργάνῳ ἐπιτυμβίους ἐπιγραφάς, ἐν δὲ μόνον ἐζωγραφημένον κεράμειον ἀγγεῖον, καὶ πάνυ παλαιὸν ἐγνώρισα ἔχον γραπτὴν ἐπιτύμβιον ἐπιγραφὴν ἑμμετρον, τὴν ὑπ' ἀρ. 3479 τῆς παρούσης συλλογῆς.

Ζ'. Θ ἡ καὶ τετράγωνοι, στρογγύλοι καὶ ἰγδίσχημοι, κοίλωμα ἔχουσαι (αἱ τετράγωνοι ἡμισφαιρικόν) διὰ τὰ ὀστά, καὶ πῶμα συνήθως ἀπλοῦν καὶ ἀκατάσκευον. Ἐντὸς αὐτῶν χάλκινα πολλάκις καὶ πῆλινα, ἐσθ' ὅτε καὶ μολύβδινα καὶ ἀργυρᾶ ἀγγεῖα εὐρίσκονται, ἐνέχοντα τὰ ὀστά. Μία δὲ τοιαύτη τετράγωνος θήκη ἐπιεικῶς παλαιὰ ἐνεφανίσθη, ἔχουσα αὐτὸ τὸ ὄνομά της ἐγκεχαραγμένον καὶ τὸ τίνος εἶναι (ἴδε τὸν ἀρ. 3271 τῆς συλλογῆς.) καὶ θεωρεῖται τιμιωτάτη ἐμοί, ὡς ἐνθυμίζουσα τὸ παρ' Αἰσχύλῳ ἐν Πέρσαις φώνημα·

— — — — ὦ παῖδες Ἑλλήνων, ἴτε,  
ἐλευθεροῦτε πατρίδ', ἐλευθεροῦτε δὲ  
παῖδας, γυναῖκας, θεῶν τε πατρῶν ἔδην,  
Θ ἡ καὶ τε προγόνων· νῦν ὑπὲρ πάντων ἀγών!

ἢ. Λ ἄ ρ ν α κ ε ς σαρκοφάγοι ἐπιμήκεις, ἡ ὅλως ἀπλαῖ καὶ μὲ ἄξεστον ἡ γοῦν ὄχι λείαν τὴν ἔξω ἐπιφάνειαν, μονοκόμματοι καὶ πολυκόμματοι, ἡ λείαι καὶ κατάρκοσμοι μὲ ἀνάγλυφα καὶ πῶμα εἰς εἶδος στέγης μὲ κεραμίδας. Αἶ τε ἀπλαῖ, (αἱ ὠρισμένοι βεβαίως νὰ εἶναι ὑπὸ γῆν) καὶ αἱ κατάρκοσμοι λάρνακες σπανιώτατα ἔχουσιν ἐπιγραφάς, διότι ἡ τὸν νεκρὸν δηλοῦσα ἐπιγραφὴ ὡς τὰ πολλὰ ἐτίθετο ἐπὶ ἄλλης πλησίον ἰδρυμένης στήλης (\*), ἡ ἐπὶ τοῦ ὑπερθύρου τυχόν τοῦ κτιστοῦ ἢ ἐν αὐτοφρεῖ πέτρᾳ λαξευτοῦ ταφείου. Αἱ δὲ κόσμον γλυπτὸν ἔχουσαι λάρνακες, εἴτε ὄρους ἀνθέων εἴτε ζῶα καὶ ἀνθρωπίνας ἢ θείας μορφάς, καὶ ταύτας εἴτε μονὰς καὶ κατὰ συμμετρίαν ἀρχιτεκτονικὴν διατεθειμένας, εἴτε ἐν συνθέσει ἐλευθερωτέρᾳ καὶ πολυπλόκῳ, φαίνεται βέβαιον, ὅτι δὲν δύνανται νὰ ἀναχωρῶσιν εἰς χρόνους παλαιότερους τῶν Ῥωμαϊκῶν. Τὸ αὐτὸ δὲ ἴσως ῥητέον, μὲ ὀλιγίστας ἐξαιρέσεις, καὶ διὰ τὰς ἀρχιτεκτονικῶς μόνον κεκοσμημένας μὲ κυμάτια ἄνω καὶ κάτω.

(\*) ὡς τοῦτο φαίνεται ἐν τῇ νεκροπόλει τοῦ Κεραμικοῦ καὶ δὴ ἐν τῷ τεταρτοκυκλίῳ τοῦ Θορικίου Δεξιλίου καὶ τῶν περὶ αὐτὸν συγγενῶν νεκρῶν.



Μία τοῦλάχιστον τοιαύτη λάρναξ ἀπλῆ, ἀλλ' εὐσχημος, ἔχουσα ἐπιγραφὴν τῶν κελῶν ἐτι τῆς Ἑλλάδος χρόνων, τῶν ἐπὶ Ἑπαμινώνδα περίπου, τὴν ὑπ' ἀρ. 877 τῆς συλλογῆς ταύτης, ἣτις σήμερον κεῖται ἐν τῇ αὐτῇ τῆς Ἑθνικῆς ἐν Ἀθήναις Τραπεζῆς, εἶναι προφανές, ὅτι ἀρχήθεν δὲν ἦτο λάρναξ, ἀλλὰ ἐπιτύμβιον βάθρον ἢ ἐπίθημα ὀγκῶδες ἐπίμηκες ἢ τράπεζα, καὶ ὕστερον, εἰ καὶ ἐν πάνυ παλαιοῖς χρόνοις, κατὰ δευτέραν χρῆσιν, ἐκοιλάνθη ὑποκάτωθεν, ὅχι ὑπεράνωθεν, οὕτως ὥστε ἡ ἐπιγραφὴ ἢ προτέρα ἐγένεν ἀπὸ ὀρθῆς ὑπτία, ἀνάποδη, καὶ βλέπει νῦν τὰ οὐράνια. Τοιαύτην τύχην ἔσχον καὶ τρία ἄλλα ἐνεπίγραφα βαθροειδῆ μνημεῖα, γενόμενα ὕστερον δεξαμεναὶ ὕδατος, τὰ ὑπ' ἀρ. 755, 1647 καὶ 1677 τῆς συλλογῆς ταύτης, ἃ καὶ ψευδολάρνακας ὠνόμασα. Τὴν δὲ ἐν Μενιδίῳ λάρνακα, τὴν ἔχουσαν ἐπεικῶς πλαιῖν ἐπιγραφὴν, (ἴδε ἐν τοῖς Ἀχρνεῦσι τὴν ἀρ. 323) ὡς καὶ τὴν ἐν Κοροπῇ λάρνακα τῆς Μυρρίνης, (ἴδε τὸν ἀρ. 3175.) δὲν παρετήρησα ἐγὼ δεόντως, ὅτε πρὸ ἐτῶν ἡμῶν ἐκεῖ, ἵνα βεβαιώσω τὰ κατ' αὐτὰς πῶς ἔχουσιν ἀληθῶς. — Πηλίας δὲ λάρνακας εἶτε πυέλους, ὅποῖαι εὐρίσκονται συχνὰ ἐν Ἀττικῇ διαφόρων εἰδῶν, εἶναι ἐκτὸς τοῦ προκειμένου μοι νὰ περιγράψω κατὰ τὸ σχῆμά των καὶ τὸν κόσμον, διότι δὲν γράφω τὴν βιβλίον περὶ τάφων καὶ ταφῆς ἐν γένει, ἀλλ' ἐκδίδω συλλογὴν ἐπιγραφῶν ἐπιτυμβίων· τούτων δὲ τῶν λαρνάκων οὐδεμίαν ἐγὼ μέχρι τοῦδε εἶδα ἐνεπίγραφον.

Καὶ ταῦτα μὲν περὶ τούτων τῶν ὀκτὼ σχημάτων μνημάτων καὶ τῶν παραλλαγῶν αὐτῶν ἔστωσαν βραχέως εἰρημένα. Τὰ δὲ β ω μ ο ε ι δ ῆ μνημεῖα, ὅποια εὐρέθησαν ἐν Ῥηνεῖα τῇ ἀντικρὺ τῆς Δήλου καὶ ἀλλαχοῦ, δὲν ἠξέυρω, ἂν πρέπει νὰ εἶπω, ὅτι εἶναι πολὺ σπάνια ἐν Ἀττικῇ, ἢ μᾶλλον, ὅτι ἀκριβῶς βωμοειδῆς μνημεῖον οὐδέν ποτε εὐρέθη μέχρι τοῦδε ἐνταῦθα· ὅμως τινὲς κιονίσκοι ἰ δ ι ὅ σ χ η μ ο ι, μετὰ ῥαβδώσεως ἐνίοτε καὶ βάσεως πλατυτέρας καὶ τινος εἰδικοῦ σχηματισμοῦ τῆς κορυφῆς των, ὅστις ὑποδηλοῖ, ὅτι ἀνείχον ποτὲ ὕδρας ἢ ἄλλο τι, (\*) φαίνονται πλησιάζοντες πρὸς τὰ βωμοειδῆ, καὶ διὰ τοῦτο ἐνίοτε ἕκαμα ἐν τῷ πρώτῳ μέρει τῆς σημειώσεώς μου χρῆσιν τῆς συντετμημένης λέξεως βωμ.(οειδῆς), ὅπως διὰ τὰ ἄλλα εἶδη ἔγραψα συντετμημένως τὰ ἐξῆς· κ.(ιονίσκος), στ.(ήλη), ν.(αἰ-διόσχημον), πλ.(ἄξ), β.(αθροειδῆς), ὕδρ.(ία), θ.(ήκη), λ.(άρναξ). Εὐνόητον δὲ εἶναι, ὅτι ἐκτὸς τούτων καὶ ἄλλας τινὰς λέξεις εὐρέθην ἐνίοτε εἰς τὴν ἀνάγκην νὰ μεταχειρισθῶ μετρίως συντετμημένας, ἥγουν τὰς· ἐπιστ.(ύλιον), ἀετ.(ωμά-τιον), γεῖσ.(ον), καὶ εἴ τινα τοιαύτην, ὅτε ἤθελα νὰ δηλώσω τὰ πολὺ κολοβά εἰς ἡμᾶς περιελθόντα μνημεῖα, ἵνα τὰ ἀναγνωρίζωσιν εὐκολώτερον οἱ μετ' ἐμὲ αὐτὰ ἀναζητήσοντές ποτε ἐν ταῖς ἐνταῦθα δημοσίαις συλλογαῖς καὶ ιδιωτικαῖς οἰκίαις. Ἀλλὰ τοῦτο δὲν ἕκαμα παντοῦ καὶ πάντοτε. Ἰδίως εἰς τοὺς κιονίσκους ταύτην τὴν διάκρισιν τῶν κολοβῶν καὶ τῶν σώων δι' ὅλου δὲν ἕκαμα, ὅχι δὲ ἀπὸ ὀκνηρίαν, ἀλλὰ διὰ νὰ μὴ ἐξογκώνωνται τὰ σημειώματα.

Μάλιστα δὲ λάθος ἐγχωρεῖ, νομίζω, εἰς τὴν δ ι ἀ κ ρ ι σ ι ν τῶν τοῦ ε. εἰδους μνημείων, τῶν βαθροειδῶν δηλ. ἢ τραπεζοειδῶν ἢ κιβωτοειδῶν ἐπιθημάτων τάφων, ἀπὸ ἄλλων ἀληθῶς βάθρων, τὰ ὅποια ἀνείχον τὸ πάλαι ἀνδριάντας μετὰ ἀναθηματικῶν ἢ τιμητικῶν ἐπιγραφῶν· ἐτι δὲ καὶ εἰς τὴν διάκρισιν τῶν τοὺς ὀρ-

(\*) κατὰ τὸ ἐξῆς χωρίον τοῦ Πausanίου 9, 30, 7 : κίων τέ ἐστι καὶ ἐπίθημα ἐπὶ τῷ κίονι ὕδρια. λίθου· ἔχει δὲ τὰ ὅσα τῷ Ὀρφείῳ ἡ ὕδρια, καθὰ οἱ ἐπιχώριοι λέγουσι.

θοκεράμους ἔχουσιν ἐπιταφίων στηλῶν ἀπὸ τῶν ὁμοίων ἀναθηματικῶν, ὡς τοῦτο ἤδη εἶπα καὶ ἀνωτέρω, ἐνταῦθα δὲ συμπληρωτικῶς προσθέτω, ὅτι τὸ λάθος ἐγ-  
χωρεῖ μᾶλλον εἰς τὰς παλαιότερας τῶν τοιούτων μὲ ὀρθοκεράμους στηλῶν, τὰς  
τῶν καλῶν τῆς Ἑλλάδος χρόνων καὶ τῶν Μακεδονικῶν, ὅχι δὲ τόσον ἢ δι' ὅλου  
σχεδὸν εἰς τὰς τῶν Ῥωμαϊκῶν χρόνων, αἵτινες ἔχουσι καὶ μεγαλητέρους καὶ χον-  
δροειδεστερούς τοὺς ὀρθοκεράμους, ἐνῶ αἱ παλαιότεραι ἐκεῖναι μικροὺς καὶ κομ-  
ψούς. Μνημεῖα δὲ τῶν Ῥωμ. χρόνων μὲ ὀρθοκεράμους καὶ σαφῶς ἐπιτυμβίους ἐπι-  
τυμβίους ἐπιγραφάς, κατὰ τὸ μᾶλλον καὶ ἥττον πλήρεις, σώζονται πολλά, καὶ  
εὐκολοὶ διὰ τῆς ἀντιπαράβολῆς τούτων γίνεται ἡ διάγνωσις καὶ τῶν κολοβῶν τῶν  
αὐτῶν χρόνων ὡς ἐπιτυμβίων, τῶν δὲ παλαιότερων χρόνων μνημεῖα ἐπιτύμβια μὲ  
ὀρθοκεράμους καὶ ἐπιγραφὰς σώας σπανίως σώζονται, ἀναθηματικαὶ δὲ ταιαῦται  
στηλῆαι τῶν τοιούτων χρόνων συχνάκις.

Εἰς τὸν περὶ διὰ γινώσεως ἐν γένει λόγον ἀνήκει νὰ εἴπω, ὅτι οἱ ἐκδότες  
παρ' ὧν ἔλαβα τὸ πλεῖστον τῆς ἐπιγραφικῆς ταύτης ὕλης σημειοῦσι μὲν συνήθως,  
ἐπὶ ὁποῖου εἶδους ἀρχαίου μνημείου ἦτο ἡ ἐπιγραφὴ, ἣν ἐξέδιδαν, ἀλλ' ἐνίοτε καὶ  
σιωπῶσιν, ἄλλοτε δὲ ἠδύναντο καὶ νὰ πλανῶνται, ὅτε μάλιστα αὐτοὶ μὲν ἦσαν  
σπουδαστικοὶ ἢ ἀπρόσεκτοι ἢ ἐκ τῶν πρὸ μικροῦ εἰσελθόντων εἰς τὴν ἀρχαιολογι-  
κὴν σταδιοδρομίαν, ἡ δὲ ἐπιγραφὴ ἦτο ἐντετειχισμένη που ἡ κολοβή, ἐξ ἧς, ἂν  
ἦτο πλήρης, ἠδύναντο νὰ ὀδηγηθῶσιν εἰς τὴν ὀρθὴν ἐκδοχὴν, βοήθειά δὲ ἠλονότι τοῦ  
τυπικοῦ τῆς, ἂν καὶ τότε πάλιν ὅχι πάντοτε μετὰ πάσης βεβαιότητος (\*).

(\*) Περὶ τοῦ τυπικοῦ τῶν ἐπιτυμβίων παρ' Ἑλλήνων ἐπιγραφῶν γενικῶς διέλαβεν ὁ μοκαρίτης  
Franz ἐν τοῖς *Elementa epigraphicae graecae*, Perolini, 1840. Πολλὴν ἐκεῖ καὶ ποικίλην ὕλην  
εὐρίσκει, συνημμένῃ ἐκ μνημείων πάσης χώρας ὑπὸ Ἑλλήνων ποτὲ εἰκηθείσης. Τὰ τοῦ Περβάνου-  
γλου ἐν τῷ προμνημονευθέντι βιβλίῳ του εἶναι μὲν, ὡς εἰκός, ἥττον γενικὰ καὶ ἀναφέρονται μάλ-  
λον εἰς τὰ τῆς Ἀττικῆς ἰδιόζοντα, ἀποβαίνουσι δὲ ἐν μέρει ἐπισφαλῆ, καθ' ὅσον δὲν γίνεται ἡ  
δέουσα διάκρισις τῶν διακριτέων. Ἡμεῖς σποράδην τινὰ περὶ τῆς ὕλης ταύτης λέγομεν ἐν σημειώ-  
σεσιν ὑπὸ τὰς ἐπιγραφὰς τῆς συλλογῆς ταύτης, ὡς λ. χ. ἐν ταῖς ὑπ' αὖξοντα ἀριθμὸν σημειώσεσιν  
17, 46, 67, τὸν συνεχῆ καὶ μεθοδικώτερον λόγον διὰ τὴν ἐκτένειάν του μὴ δυνάμενοι ν' ἀποδώ-  
σωμεν ἐν τούτῳ τῷ βιβλίῳ· ἀλλ' ὅς εἴπωμεν ἐν τούτοις εἰδῶ, ὅτι τὸ ἐπιθετὸν *χρηστικός*, *χρησ-  
τή*, ἢ ἡ προσφώνησις *χαῖρε* οὐδέποτε εὐρίσκονται ἐν Ἀττικῶν δημοτῶν μνημείοις, καὶ αὐ-  
τοῖς τοῖς τῶν κατωτάτων Ῥωμαϊκῶν χρόνων· τόσον τὸ ἔθος τοῦ ἀποφύγειν τὰς λέξεις ταύτας ἦτο  
σταθερὸν ἐν Ἀττικῇ. Ἐν δὲ τοῖς τῶν ὠνομασμένης πατρίδος ξένων, εὐρίσκονται μὲν, ἀλλ' ὅπως οὖν  
σπανίως. Λόγους δὲ τῆς παρὰ τοῖς Ἀττικοῖς ἐντελοῦς τούτων ἀποχῆς δὲν θέλομεν ν' ἀναζη-  
τήσωμεν τῶρα καὶ ἀναγράφωμεν εἰδῶ. Ἄλλοι ὅς κάμωσι τούτο, βιβλία συλλογοῦντες μὲ τὴν  
ἀνάπαυσίν των. Ἡμεῖς δὲ τὸ πονηρὸν τοῦ στυλοκόπα ἔργον ἔχοντες εἶναι νὰ ἐξακολουθήσωμεν, ἐφελ-  
κόμεν τὴν προσοχὴν τῶν ἀναγνώστων εἰς τὸ ἐξῆς περιεργον, ὅτι ἐνῶ *Σικυωνίων* νεκρῶν ἐν-  
νέα μνημεῖα εἶναι ἐν τῇ συλλογῇ ταύτῃ, οὐδὲν αὐτῶν ἔχει τὸ *χαῖρε*, τὸ ὅποιον ὅμως ἦτο παρ'  
αὐτοῖς προσφώνημα ἐπιχώριον, κατὰ τὴν ἐξῆς ῥῆσιν τοῦ Πικυανίου (2, 7, 2): *Σικυωνίων* τὸ μὲν  
σῶμα γῇ κρύπτουσι, λίθου δὲ ἐποικοδομήσαντες κρηπίδα, κίονας ἐφιστάσι καὶ ἐπ' αὐτοῖς ἐπί-  
θημα ποιοῦσι κατὰ τοὺς αἰετοῦ. μάλιστα τοὺς ἐν τοῖς ναοῖς ἐπίγραμμα δὲ ἄλλο μὲν ἐπιγράφουσιν  
οὐδὲν, τὸ δὲ ὄνομα ἐφ' αὐτοῦ καὶ οὐ πατρὸς ἐνυπαινόντες, κελεύουσι τὸν νεκρὸν χαίρειν. «Τὰ δὲ  
ἐξ ἐκ τῶν ἐννέα ἔχουσι τὸ ὄνομα τοῦ πατρὸς τοῦ νεκροῦ. Ἄν τὰ ἐν τῇ Σικυωνίων χώρᾳ εὐρισκό-  
μενα τυχὸν σήμερον μνημεῖα βεβαιῶσι τοὺς λόγους τοῦ περιγητοῦ, δὲν ἤξεύρω, διότι ὅτε πρὸ  
ἑτῶν τὴν Σικυωνίαν ἐσκεύθην, εἰς τοῦτο δὲν ἐπρόσεξα, τὸ δὲ *Cōgr. Inscr. Graec.* καὶ ἡ συλ-  
λογὴ τοῦ Lebas οὐδ' ἐμὴν ἐπερικύβητον ἐπιγραφὴν ἔχουσιν, οὐδὲ ὁ Ross ἢ ὁ Curtius ἢ ὁ W.  
Vischer ἢ ὁ Bursian ἐν τοῖς περιγητικοῖς των βιβλίοις ἀναφέρουσιν τι περὶ τούτου ἐξ αὐτοψίας.  
Ἐπανερχόμενος εἰς τὰ ἐν τῇ Ἀττικῇ λέγω, ὅτι ἐν τοῖς τῶν ὧδε τεταμμένων ἀπατρίδων μνημείοις  
τὸ *χαῖρε* εἶναι συχνόν, ὡς καὶ τὸ *χρηστικός*, *χρηστή*, τὸ δὲ *χρηστέ* (*χρηστή*) καὶ ἄλ' ὅσα  
ἢ *φιλόστοργε χαῖρε* δι' ὅλου δὲν ἀπνιγνῆται ἐπὶ μνημείου βεβαιῶς ἐν Ἀττικῇ ἀνασκα-  
φέντος, ἀλλ' εἶναι ἴδιον ἄλλων Ἑλληνικῶν χωρῶν.

τοιχῶν καὶ πολλὰς καὶ ἄμορφας σχεδὸν τεμάχια λιθίνων μνημείων καὶ ἐγὼ ἴσως ἐπλανήθην ποὺ καὶ ποῦ, ἂν καὶ ἐπρόσεξα τὸ κατὰ δύναμιν νὰ μὴ παρὰ τὰς ἀλλοίας ἐπιγραφὰς ἐν γνώσει, καὶ δὲν παρέλαβα οὕτω, εἰ μὴ μόνον κατὰ τὰς τινὰς ἐπὶ μνημείων σχεδὸν ἐπιτυμβίων οἷας τὰς τοῦ Ἡρώδου τοῦ Ἀττικοῦ ἐν Κηφισίᾳ καὶ Ἀλλαχοῦ, τὰς ὑπ' ἀρ. 2559—2579, δι' ὃν λόγον ἐκεῖ ἐν ὑποσημειώσει εἶπα, ἡ μαγικὰς κατὰ δέσεις ἐπὶ μολυβδίνων ἐλασμάτων, οἷας τὰς ὑπ' ἀρ. 2580—2590, τὰς ὁποίας δὲν ἐβλεπα καὶ τοῦ ἄλλου καταλληλότερόν τις ἠδύνατο νὰ συμπεριλάβῃ, ἀφοῦ μάλιστα λέγονται καὶ ἐν τάφοις εὐρεθεῖσαι (παράβαλε Πλάτων. Νόμ. ΙΑ, σελ. 933, Β.) Οὐδεμία δὲ τῶν ὧν ἐγὼ εἶδα καταθέσεων καταβαίνει εἰς τοὺς Ῥωμαϊκοὺς χρόνους. Καὶ τὸ σχῆμα τῶν γραμμῶν καὶ τὰ ἐν αὐταῖς κύρια ὀνόματα, ὡς καὶ ἡ φρασσεολογία καὶ αἱ ἐννοιαὶ παλαιότερους χρόνους ἐλέγχουσι.

Περὶ μὲν τῶν ἄνω λοιπὸν ταῦτα· περὶ δὲ τῆς ὕλης ἐξ ἧς ἕκαστον τῶν μνημείων ἐποιήθη, ἣν ἐφρόντισα νὰ δηλώσω ἕκασταχοῦ, ὅπου μοι ἦτο δυνατόν, διὰ τῶν ὕ. (μνημείου λίθου), π. (εντελίου), π. (αρίου), πωρ. (ίνου), κ.τ.λ., δὲν λέγω παρὰ τοῦτο, ὅτι πρὸς τῇ ἄλλῃ χρησιμότητι τῆς πληροφορίας ταύτης, εἶναι καὶ ἡ δι' αὐτῆς καὶ μόνῃς δυνατὴ γινομένη διάκρισις ἐπιγραφῶν ἄλλως ὁμοιοτάτων ἀλλήλαις καὶ κατὰ τὰ ἐλάχιστα, ἀφοῦ μάλιστα παρελείφθη ἐν τῇ ἐκδόσει μου ἡ σημείωσις τοῦ μεγέθους τῶν λίθων.

Ἐρχεται εἰς τὴν σειράν ἡ τρίτη τοῦ Α. μέρος τῆς σημειώσεως πληροφορία, ἥτις διὰ συντετμημένης λέξεως δηλοῖ τὸ ἂν ἔχει ἢ εἶχε ποτε τὸ μνημεῖον γ λ υ π τ ἢ ν παρὰστασιν, τ. (ὑπον), ἦτοι ἀνάγλυφον· τὸν ὁποῖον δὲ εἶδους παρὰστασιν, δὲν ἔκρινα εὐλόγον νὰ προσθέτω, ἂν καὶ προσδοκῶ διὰ τοῦτο, ὡς καὶ δι' ἄλλα τινὰ τῆς μεθόδου μου ν' ἀκούσω μέμψεις. Ἀλλὰ, ἂν καὶ τινες τῶν παραστάσεων, αἱ συχνόταται μάλιστα, ἠδύνατο παρ' ἐμοῦ ὅπως οὖν βραχέως νὰ δηλωθῶσιν, ὡς αἱ τοῦ χαιρετισμοῦ ἢ ἀποχαιρετισμοῦ τοῦ ὑστάτου, ἢ τοῦ στολισμοῦ γυναικός, ἢ τοῦ ἐνός τινος ἀνθρώπου προσπαίζοντος κυναρίῳ ἢ ὀρνίθῳ ἢ ἀπλῶς ὀρθοῦ ἵσταμένου, ἦσαν ὅμως καὶ ἄλλαι ὅχι ὀλίγαι ποικιλώτεραι καὶ χρήζουσαι πλειόνων λέξεων, καὶ αὗται δὲ αὗται αἱ εἰρημέναι δὲν θὰ ἐδηλοῦντο ἱκανῶς κατὰ τὰς ὅχι ἀσημάντους παραλλαγὰς τῶν καὶ κατὰ τὴν πρὸς τὰς οἰκείας ἐπιγραφὰς ἀναφορὰν τῶν διὰ μιᾶς μόνον ἢ δύο συντετμημένων λέξεων, ὅπερ ἐγὼ θηρεῦω. Ὅθεν κράτιστον ἐνόμισα νὰ σιγήσω ἐν γένει. Μόνον δὲ κατ' ἐξαιρέσιν ἐνιαχοῦ ἐδήλωσά τινας ἰδιαιτέρας παραστάσεις ἐπὶ κιονίσκων μάλιστα, ἀλλὰ καὶ ἐπὶ ἄλλοιων μνημείων ἀ-

Περὶ δὲ τοῦ τυπικοῦ τοῦ ἐπὶ τῶν μνημείων τῶν κυρίως Ἀττικῶν γυναικῶν ἂν ἤθελα νὰ γράψω ἐδῶ τὸ πῶς ἔχει ἀληθῶς καὶ νὰ ἀναγείνω τὰ ἐσφαλμένως παραδιδόμενα ἐν πᾶσιν ἀνεξαιρέτως τοῖς ἀρχαιολογικοῖς βιβλίοις καὶ ἐν αὐτῷ τῷ νεωτάτῳ τοῦ Ad. Philippi (Beitr. zu e. Gesch. d. attisch. Buegarrechts, Berlin, 1870,) ἔπρεπε πολὺ νὰ μακρολογήσω. Ἄς γίνῃ τοῦτο ἐν ἰδίᾳ διατριβῇ ἢ παρ' ἐμοῦ ποτε σχολάζοντος ἢ παρ' ἄλλου τινός, ὅστις θελήσῃ ἐκ τούτου τοῦ βιβλίου νὰ συνάξῃ τὴν ὕλην, ὅπερ δὲν εἶναι δύσκολον. Μόνον δὲ τώρα λέγω, ὅτι ἡ ἀτοπία τῶν ἐν ἀρχαιολογικοῖς βιβλίοις παραδιδόμενων ὑπερβάλλεται μάλιστα ἐν τῷ ἄλλως ἀξιολόγῳ ἐγγεγραμμένῳ τοῦ Schoemann, griech. Alterthumer, διότι κατὰ τὰ ἐκεῖ λεγόμενα (τόμ. Α. σελ. 380 τῆς 6'. ἐκδ.) ἡμεῖς τις ὑποθέσει ὅρθον τὸ Δημητρία ἄγνωτος ἐκ Μαραθῶνος, ὅπερ ἀνύπαρκτον, ἢ ἤθελε καταδικάσει ὡς πλαστὰς ἐπιγραφὰς τὰς λεγούσας· Δημητρία Τιμοκλέους Ἀγνοῦσίου, ἢ Νείκη Εἰρηναίου Ἀγνοῦσία, ὅπερ ἄδικον. Ἴδε καὶ τὴν ὑπ' ἀρ. 17 σημείωσίν μου.

παντώσας, περί ὧν δὲν ἐκτείνομαι ἐδῶ, ὡς τῶν ἀρχαιολόγων οἴκοθεν δυναμένων νὰ ἐννοήσωσι τὸ διὰ τί τοῦτο ἕκαμα ἐκάστοτε (\*).

Ἄλλ' ὅμως περί τούτου τοῦ ἀντικειμένου ὄντος ἐδῶ τοῦ λόγου, δὲν δύναμαι νὰ μὴ κάμω τρεῖς τοῦλάχιστον γενικωτέρας παρατηρήσεις.

Α<sup>ον</sup>, ὅτι αἱ λεγόμεναι νεκροδείπνων παραστάσεις (ἡ ὀνομασία οἰκογενειακῶν δείπνων μοι φαίνεται ἀτοπωτάτη) περί ὧν πολλοὶ ἔγραψαν καὶ ἐσχάτως ὁ A. Dumont (\*\*), εἶναι ἐν Ἀττικῇ συχναί. Καὶ τὰ μὲν παρ' ἄλλων εἰρημένα περί αὐτῶν, ὅτι ἐπὶ πλατυτέρων μᾶλλον ἢ ὑψηλοτέρων πλακῶν παρουσιάζονται καὶ ὅτι ἀνευ ἐπιγραφῶν εἶναι τὸ πλεῖστον, ἐπιβεβαιῶ καὶ ἐγὼ ἐκ τῆς ὁσσηςδῆποτε ἐμῆς παρατηρήσεως, μετ' ἐνδοιασμοῦ δὲ δέχομαι, ὅτι εὐρέθησαν ἀναμιξ ἑν ταῖς νεκροπόλεσιν Ἀττικῆς μετ' ἄλλων ἐπιθυμβίων μνημείων, ἀρνούμαι δὲ ὅλως τὸ ὅτι εἶναι ὄχι παλαιότερα τῆς Ἀδριανείου ἐποχῆς, ὥς τινες δοξάζουσι· διότι γνωρίζω ἕξ τοῦλάχιστον τοιαύτας πλάκας, δυναμένας ἀσφαλῶς νὰ ἀναχθῶσιν εἰς τοὺς πρὸ Χριστοῦ Ἑλληνομακεδονικοὺς χρόνους, ἕνεκα τοῦ σχήματος τῶν γραμμάτων τῶν ἐπιγραφῶν των, τὰς ὁποίας ἔχουσαι ἀποτελοῦσι καὶ ἐξαιρέσιν τῶν πολλῶν ἐκείνων ἀνεπιγραφῶν. Καὶ εἶναι μὲν αἱ ἕξ αὗται ἀνόμοιαι πρὸς ἀλλήλας κατὰ τὰς μεριότητας τῆς παραστάσεως καὶ αἱ ἐπιγραφαὶ τῶν δύο ἕξ αὐτῶν, τῶν πλατυκωτέρων, δὲν ἔχουσι σαφῆ τὸν χαρακτῆρα τὸν ἐπιτύμβιον (ἴδ. ἀρ. 3266 καὶ 3291 τῆς παρούσης συλλογῆς) ἀλλ' αἱ τέσσαρες ἄλλαι εἶναι πολλῆς περιεργίας ἄξιαι, πρῶτον ὡς ἔχουσαι κατ' ἐξαιρέσιν τὸ εὐμηκεῖς ὄρθιον σχῆμα, καὶ δεύτερον ὡς ἐπιγεγραμμέναι ὅλως κατὰ τὸν ἐν ἄλλαις βεβαίως ἐπιθυμβίαις στήλαις τρόπον (ἴδε ἀρ. 272 καὶ 536 καὶ 2852 καὶ 3379). Τούτων μάλιστα ἡ ὑπ' ἀρ. 536 ἐπιγραφή, δίδουσα ὄνομα γυναικὸς Ἀθθίδος, ἀνῆκον πιθανῶς εἰς τὴν γεγλυμμένην γυναικείαν μορφήν τὴν παρὰ τοὺς πόδας τοῦ ἐπὶ κλίνης ἀνακειμένου ἀνδρὸς ἢ θεοῦ, τοῦ κρατοῦντος· ῥυτὸν καὶ ἔκπωμα, καὶ οὐχὶ εἰς αὐτὸν τὸν ἀνακείμενον, εἶναι σχεδὸν μοναδική (\*\*\*), καὶ οἷα νὰ αὐξήσῃ μὲν προσωρινῶς τὸ δυσεξήγητον τοῦ εἵδους τούτου τῶν μνημείων, ἅμα δὲ ἴσως καὶ νὰ συντελέσῃ τῷ χρόνῳ πρὸς ὁρθὴν τινα καὶ βεβαίαν αὐτῶν ἐρμηνείαν. Ἄλλ' ἵνα ταχύτερον καὶ ἀσφαλέστερον προέλθῃ εἰς μέσον τὸ ἐρμηνευτικὸν φῶς, δεόν εἶναι ἀφεύκτως οἱ ἀρχαιολόγοι νὰ προσθέτωσι καὶ εἰκόνας πλείστων

(\*) Ἐν γένει περί ἐπιθυμβίων παραστάσεων παραπέμπω τοὺς φιλομαθεῖς εἰς τὴν τοῦ Friedlaender πραγματείαν· de operibus anaglyphis in monumentis sepulcralibus graecis. Regiom. Borus. 1847.

(\*\*) Ἐν τῇ Revue archéologique de Paris, livr. de. . . 1869. Ἐπικλήρυε δὲ ὁ αὐτὸς ὑστερότερα, ὅτι καὶ βιβλίον θὰ ἐκδώσῃ προσεχῶς: les banquets funèbres, ouvrage couronné par l'Académie des inscriptions et belles lettres. Τὸ προτελευταῖον δὲ σύγγραμμα περί ταύτης τῆς ὑποθέσεως, ἵνα μὴ ἀναφέρω τὰ ἄλλα, εἶναι τὸ τοῦ Hollaender, ἐπιγεγράφου· De anaglyphis sepulcralibus graecis, quae coenam repraesentare dicuntur. Berolini, 1865.

(\*\*\*) Κρίμα μόνον, ὅτι δὲν διετώθη ἐπὶ τοῦ ἀναγλύφου ἡ ἀνδρεία κεφαλή, ἵνα ἐβλίπομεν, ἂν εἶχε καὶ πόλον. — Ὡς μοναδικὴν ἰδεώρησεν ὁ Kekulé (ἐν τῷ βιβλίῳ του Die antiken Bildwerke im Theseion, p. 31) τὴν προτελευταίαν τῶν ὑπ' ἐμοῦ μνημονευομένων στηλῶν, διότι δὲν ἔτυχε νὰ ἴδῃ καὶ τὰς ἄλλας τρεῖς ἐπιμήκεις. Ἄλλ' ἐκεῖνη εἶναι κατ' ἐμὲ καὶ ὀλιγωτέρας σημασίας, διότι δὲν ἔμεινεν ἀπαραποίητον τὸ πρῶτόν της σχῆμα. Εἶναι ἐτι ἄλλη μία στήλη, ἡ τῆς Θεσσαλῆς Πυρρίδος (ἴδε ἀρ. 1816,) ἥς τὸ ἀνάγλυφον γνωρίζμεν ἐκ τῆς παρὰ τῷ Ceylus ἀπεικονίσεως, ἀλλὰ τὰ γράμματα της δὲν διακρίνονται βεβαίως, ποίας ἐποχῆς εἶναι. Ὅπως δὲ ποτε ἄξιον προσοχῆς καὶ ἐκείνη.



εἰ μὴ πάντων τῶν μνημείων ἀ λαμβάνουσιν ἐν εἰδικαῖς μονογραφίαις εἰς ἐξέτα-  
σιν (\*), ἄλλως εἰς μάτην θὰ λογοτριβῶσιν ἐπὶ πολύ.

Β<sup>ον</sup> παρατηρῶ, ὅτι ἡ παρά τις τῶν ἀρχαιολόγων διαδεδομένη γνώμη περὶ τοῦ  
ὅτι ἐν Ἑλλάδι πρὸ τῶν τῆς Ῥωμαϊκῆς ἐπικρατήσεως χρόνων δὲν ἦσαν ἐν χρήσει  
π α ρ α σ τ ᾱ σ εἰ ς μ υ θ ο λ ο γ ι κ αῖ ἐπὶ μνημείων νεκρῶν, ὡς δῆθεν ἀπ' ἄ-  
δουσαι εἰς τὸ «γνήσιον Ἑλληνικὸν πνεῦμα, τὸ ὅποσον ἰλαρὸν ἦτο καὶ εὐθυμον καὶ  
ἀπέφευγε τὰς σκοτεινὰς ὑπαινίξεις, τὸν μυστικισμὸν κττ.» τοῦτο δὲν ἐπιβεβαιου-  
ται ἐκ τῶν πραγμάτων. Δύο τοῦλάχιστον ἐγὼ παραδείγματα ἐν τοῖς Ἀττικοῖς  
μνημείοις εὐρίσκω ἐναντιούμενα, ἄλλος δὲ ἴσως εὖρη καὶ ἄλλα καὶ ἄλλαχού. Τὸ  
ἓν εἶναι τὸ ἐν τῇ νεκροπόλει τοῦ Κεραικοῦ κατὰ χώραν ἐτι καὶ νῦν σωζόμενον  
ἐνεπίγραφον ἀνάγλυφον μὲ τὸν Χάρωνα προσωρμισμένον πρὸ τεσσάρων ἀνθρώπων  
δειπνούντων καὶ παρακαλοῦντα αὐτοὺς νὰ ἐμβῶσιν εἰς τὸ σκαφίδιόν του, ἡ ζη-  
τοῦντα ἀπὸ αὐτοῦ ἡδὴ διαπορθευθέντας τὸν ναῦλόν του, τὸ ἄλλο εἶναι ἐν τῷ  
Μουσείῳ τῆς Ἀρχαιολογικῆς Ἀθηνῶν Ἐταιρίας, τῷ ἐν τῷ Βαρβακεῖῳ, στήλῃ μὲ  
Ἑρμοῦν ἄγοντα τῆς χειρὸς κόρην δειλὴν, ἥτοι ψυχοπομποῦντα, ἀμφοτέρω ἔργα τῶν  
καλῶν ἐτι τῆς Ἑλλάδος χρόνων, ἡ τοῦλάχιστον τῶν πρώτων Μακεδονικῶν. Τὸ δεύτε-  
ρον ἔχει κολοβὴν ἐπιγραφὴν, τὴν ὑπ' ἀρ. 3728 τῆς συλλογῆς ταύτης (\*\*). Καὶ ἤθε-  
λεν εἶναι ὄντως παρὰξενον, ἐν μὲν ταῖς βεβαίαις νεκρικαῖς τῶν Ἀθηνῶν πηλίναις  
ληκυβοῖς καὶ μάλιστα ταῖς λευκαῖς, ταῖς ἐκ τῶν καλῶν τῆς Ἑλλάδος χρόνων, νὰ εὐ-  
ρίσκωνται, καθὼς ὄντως εὐρίσκονται, μυθολογικαὶ παρασάσεις ἐζωγραφημέναι (\*\*\*)

(\*) Ἀπαιτοῦμεν τοῦτο, διότι βλέπομεν καθ' ἐκάστην δημοσιευομένην ἰσχυρισμοὺς ὅχι μόνον  
ἀστηρίκτους ὑπὸ μνημείων, ἀλλὰ καὶ ἐναντίους εἰς αὐτά, καθ' ἃ δὴ καὶ ἐν τῇ τοῦ Dumont ἀνω-  
τέρῳ μνημονευθείσῃ πραγματείᾳ, τῇ ἄλλως ἐχούσῃ ἀξίαν, λέγεται, πρὸς ὑποστήριξιν τῆς κυρίας δόξης  
του, τόδε, ὅτι ἐπὶ ἀρτοποιῶν τινῶν καὶ κωνοειδῶν καὶ πυραμιδοειδῶν ἐξ ὁπτιῆς γῆς σωμάτων ἐν Ἑλ-  
λάδι ἀναγινώσκονται συνήθως τὰ γ λ υ κ, γ λ υ κ υ, γ λ υ κ υ, μελι, μελις. Ἡ δὲ ἀλήθεια ἔχει οὕτως· ἐπὶ ἐνὸς  
ἀρτοποιδοῦς ἀπαξ μόνον μέγχι τοῦδε ἀνεγνώσθη τό γ λ υ κ, ἐπὶ ἄλλων δὲ τὰ ἀποσιωπώμενα α ρ,  
β ε ρ, δ η, ε ρ ω, θ ε μ ι, κ λ ε, π, χ, χ α ρ· ἐπὶ δὲ τῶν κωνοειδῶν καὶ πυραμιδοειδῶν τῷ ὄντι  
μὲν πλείστακις ἀπαντᾷ τὸ γ λ υ κ, γ λ υ κ υ, (ὅχι γ λ υ κ υ οὔτε γ λ υ κ υ ς) καὶ μ ε λ ι ς, ἀλλ' εἶναι  
καὶ ἄλλα ἔχοντα τὰ α ρ ι, λ, μ υ ρ, ν ι κ ο, φ. Καὶ ταῦτα πάντα εὐλόγον εἶναι νὰ ἐκληφθῶσιν ὡς  
ἀρκτηκὰ γράμματα κυρίων ὀνομάτων, καὶ δὴ γυναικείων, (ὡς ἐξ ἐνὸς, ἔχοντος ὀλόκληρον τό Νό η-  
μ α, πείθομαι) λοιπὸν Γλυκεράς, Μελίσσης, Μυρρίνης, Βερενίκης, Θεμιστοῦς κτλ. ὅχι δὲ ἐτι δι-  
λοῦσι γλυκύμα καὶ μέλι (des gateaux pour les morts). Ἐσιγήθη δὲ ἐν τῇ ῥηθείᾳ πραγματείᾳ  
τὸ ὅτι τὰ ἐν λόγῳ πῆλινα σωματῖα ἔχουν πάντα ἀνεξαίρετως τρύπας, τὰ μὲν ἀρτοειδῆ δύο, τὰ  
δὲ κωνοειδῆ καὶ πυραμιδοειδῆ συνήθως μίαν, ὅπερ θεωρεῖται ὡς κύριον χαρακτηριστικὸν ὅλων  
τούτων τῶν μνημείων. Ἐσιγήθησαν ἐτι καὶ τὰ ἐπὶ πολλῶν ἐξ αὐτῶν ἐντετυπωμένα σύμβολα ἀμ-  
φορέως, κιθάρας, μελίσσης, προσωπίδος, Ἑλωτος, γυναικὸς καθημένης, ἀνδρὸς ἐπὶ γόνυ κτλ.

(\*\*) Καὶ τρίτον παράδειγμα λιθίνου μνημείου ἔχοντος μυθολογικὴν παράστασιν ἤθελα προσθέ-  
σει, ἃν ἤμην καὶ νῦν βεβαίως περὶ τῆς ἐπ' αὐτοῦ Ἀμαζονομαχίας, ὡς ὅτε πρὸ δεκαετίας ἐξέδιδα  
αὐτοῦ τὴν ἐπιγραφὴν ἄντι τῆς εἰκόνης ἐν Ἐπιγρ. Ἑλλήν. κατὰ τὸ πλεῖστον. ἀνεκδότ. φυλλάδ. Α'. ὑπ'  
ἀρ. 64. Ὁ Περβάνογλος, ἰδὼν καὶ αὐτὸς τὸ ἐν λόγῳ μνημεῖον, ἐδέχθη ἐν σελ. 74, 2, τοῦ βιβλίου  
του «die Grabsteine der alten Griechen» τὴν Ἀμαζονομαχίαν, ὅπερ ἐγὼ νῦν δὲν ὑπογράφω  
σφάλλεται δὲ βεβαίως ὑπάγων τὴν γλυφὴν εἰς τοὺς Ῥωμαϊκοὺς χρόνους. Καὶ ἡ γλυφὴ, ἥτις, ἃν καὶ  
ἀκατέργαστος, εἶναι ὅμως καλοῦ σχεδίου, καὶ τὸ σχῆμα τῶν γραμμάτων τῆς ἐπιγραφῆς (ἴδε τὸ  
προμνημονευθὲν φυλλάδιον καὶ τὸν ἀρ. 1016 τῆς παρούσης συλλογῆς) καὶ τὸ εἶδος τέλους αὐτοῦ τοῦ  
μνημείου, ὅπερ εἶναι ὕδρια, δὲν συγχωροῦσιν οὐδαμῶς νὰ καταβιβάζωμεν αὐτὸ κατωτέρω τῶν  
πρώτων Μακεδονικῶν χρόνων.

(\*\*\*) Ἐκτὸς τῶν συγῶν παραστάσεων τοῦ πορθημῆος Χάρωνος καὶ τοῦ ψυχοπομπῶ Ἑρμοῦ εὐρί-  
σκονται καὶ ἄλλοιαι ἐκ τῶν μύθων τοῦ Διονύσου καὶ τοῦ Ἡρακλείους κτλ. Ἰδε λ. χ. ἐν τῷ συγ-  
γράμματι τοῦ O. Jahn «Beschreibung der Vasensammlung Koenig Ludwigs» τοὺς ἀρ. 233,  
237, 241, 245, 157, 80.

σώου καὶ ἀβλαβοῦς μένοντος τοῦ γνησίου Ἑλληνικοῦ πνεύματος, ἐν δὲ τοῖς λίθοις διὰ τοῦ γλυφάνου νὰ μὴ εἶναι θεμιτὸν νὰ γένη τι τοιοῦτο. Τί εἶναι δὲ καὶ αἱ ἐπὶ λιθίνων μνημάτων τῶν καλῶν καλλίστων χρόνων Σειρήνες, Ἀρπυιαὶ καὶ Σφίγγες, αἵ τε σωζόμεναι καὶ αἱ ἐν βιβλίοις μνημονευόμεναι; δὲν εἶναι τοῦ μυθολογικοῦ κύκλου ὄντα καὶ αὐταί; (\*)

Γῆν παρατήρησιν ὅχι ἕως περιττὴν κάμνω τὴν ἐξῆς\* ὅτι ἐκ δύο τοῦλάχιστον ζητῶν, τῶν ὑπ' ἀρ. 826 καὶ 3238 τῆς παρούσης συλλογῆς, ἔχουσιν ἀνάγλυφα τῶν Ῥωμαϊκῶν χρόνων καὶ δεδηλωμένην τὴν ἡλικίαν τῶν τεθαμμένων, δύναται νὰ συμπερανθῇ, ὅτι αἱ μορφαὶ τῶν νεκρῶν αἱ παριστανόμεναι, αἱ μὲν αἱ μάλιστα, κατεσκευάζοντο συνήθως κατὰ γενικούς τινας τύπους συνθέσεως ἐν τοῖς τῶν λιθοξόων ἐργαστηρίοις καὶ ἐπρωτίθεντο ἔτοιμοι εἰς ἀγοράν· ὕστερον δὲ κατὰ τὴν στιγμήν τῆς ἀγορᾶς τῆς στήλης ὑπὸ τοῦ χρήζοντος, (ὅταν οὗτος δὲν ᾔθελεν ἔχει κάμει πρῶτον τὴν παραγγελίαν,) ἐξελέγοντο αἱ ὅπως οὖν κατάλληλοι πρὸς τὴν μέλουσαν νὰ προστεθῇ ἐπιγραφὴν μορφαί· διότι ἐκεῖνα τὰ δύο παραδείγματα παριστάνουσι μορφὰς ἐν γένει μόνον ἀναλόγους ταῖς ἐν ἑκατέρᾳ τῶν ἐπιγραφῶν δηλούμεναις, ὅχι δὲ ἀκριβῶς καὶ κατὰ τὴν ἡλικίαν συμφωνούσας, διότι προδήλως εἶναι πολὺ πρεσβύτεραι.

Καὶ ἄλλην ἐπεθύμουν ἐδῶ νὰ προσθέσω παρατήρησιν, ἀλλὰ δὲν ἠτύχησα νὰ ἐξακριβώσω τὸ ἀντικείμενον εἰς ὃ ἐμελλε ν' ἀναφέρεται· τὸ τίς ἢ τίνας τῶν ἐκάστοτε παριστανομένων πλειόνων μορφῶν παριστάνει τὸν νεκρὸν ἢ τοὺς νεκρούς. Ἐγράφησαν περὶ τούτου πολλὰ παρὰ τῶν νεωτέρων καὶ τὰ πλεῖστα ἀνυπόστατα. Σχεδὸν δέ μοι φαίνεται, ὅτι τύπος εἷς, γενικὸν ἔχων ἐπὶ τούτου κύρος, νὰ δοθῇ εἶναι ἀδύνατον· καὶ ἀσφαλέςτερον θὰ εἶναι, αἱ μερικότητες τῆς ἐκάστου μνημείου παραστάσεως καὶ ἐπιγραφῆς νὰ παρατηρῶνται πάντοτε προσεκτικῶς, ὥς αἱ μόναι δυνάμεναι νὰ δώσωσι μερικὸν φῶς, οἱ δὲ περὶ ἱσταμένων καὶ καθεμένων μορφῶν γενικοὶ διορισμοὶ γενικῶς νὰ ἀποσκορακισθῶσιν, ὥς ἀπατηλότητες, ἐκτὸς ἂν ἐξ ἀκριβοῦς ἀντιπαραβολῆς πλειόνων ἐκατοντάδων ἢ χιλιάδων παραστάσεων ἀποδειχθῇ τοῦλάχιστον τὸ ὅς ἐπὶ τὸ πλεῖστον ποτὲ ἐθιζόμενον, τὸ ὅποιον βέβαια ᾔθελεν εἶναι κέρδος τι· ἀλλ' ἐγὼ οὐδὲ τοῦτο ἐλπίζω νὰ προέλθῃ εἰς μέσον, διότι οἱ Ἕλληνες πλείστῃν εἶχον εἰς πάντα ἐλευθερίαν καὶ ἀπὸ τυπικότητος δὲν ἐδεσμεύοντο.

(\*) Εὐχάριστος εἶδα, ἀρῶ τὰ ἄνω ἔγραψα, τὸ ἄρθρον Griechische Grabsteine τοῦ Π. Περδάνογλου, τὸ ἐν τῇ Ἀρχαιολ. ἐφημ. Βερολ. τοῦ 1868, σελ. 73, ἐνθα αὐτὰ ταῦτα τὰ δύο Ἀττικὰ ἀνάγλυφα λαμβάνονται ὑπ' ὄψιν, γινομένης ἀναφορᾶς καὶ εἰς ἄλλα τρία τῶν ἐν Ῥώμῃ, Νεαπόλει καὶ Παρίσις Μουσείων. Καὶ τὰ μὲν ἐν τῇ ἄρθρῳ ἐκείνῃ παρατηρητικῶς καὶ ἐρμηνευτικῶς λεγόμενα ἀποδέχομαι, δὲν ἀρέσκομαι δὲ εἰς τὴν ἀποσιώπησιν τοῦ ὅτι «τὸ πνεῦμα τῶν Ἑλλήνων ἰσχυροῦς πρῶτον ὡς ἀσυμβίβαστον μὲ μυθολογικὰς ἐπὶ νεκρικῶν μνημείων παραστάσεις.» Ἄν μὲλλῃ, λέγω ἐγώ, νὰ προσδεύσῃ ὡς ἐπιστήμη ἡ ἀρχαιολογία, πρέπει νὰ ἔχωμεν πρῶτον δουρικὴν διάθεσιν εἰς τὸ παρατηρεῖν τὰ ἀρχαῖα ἄνευ ὁρμῶν πρὸς ἐτοιμὴν ἐρμηνείαν κατὰ θεωρίας ἐκ τῶν προτέρων, καὶ δεύτερον γενναϊότητα καὶ εἰλικρίνειαν τοῦ ὁμολογεῖν σαφῶς τὰ λάθη ἡμῶν τὰ πρότερα, τὰ ἐκ τῆς ἀνεπαρκοῦς παρατηρήσεως προελθόντα. Παραπέμπω τέλος εἰς τὴν σοφὴν πραγματείαν τοῦ Ε. Κουρτίου, τὴν τυπωθεῖσαν ἐσχάτως ἐν τῇ αὐτῇ τοῦ Βερολ. ἐφημ. (ἔτ. 1869, νέας σειρὰς β'. τόμ. 4. τεύχ. σελ. 10 κ. ε.) ἐνθα περὶ συμβολικῶν καὶ μυθολογικῶν παραστάσεων ἐπὶ Ἑλλήνων μνημείων ὁμιλεῖ ὁ ἀνὴρ, καὶ δοκιμάζει νὰ κάμῃ χαλάστραν εἰς τὸ τεῖχος τῶν πραγμάτων καὶ τῶν ἰδιοτροπιῶν τῆς ἐν τῇ ἀρχαιολογίᾳ ἐρμηνευτικῆς. Ἐκτυπῶ δὲ πάντα μου τὰ ἀνωτέρω, καὶ μετὰ τοῦ Κουρτίου τὸ ἄρθρον, διότι θίλω καὶ ἐν βιβλίοις, ὅχι μόνον ἐν ἐφημερίσιν, νὰ κῆνται τινὰ ἀναγεγραμμένα περὶ ταύτης τῆς ὑποθέσεως, τῆς νῦν ἄλλως θεωρουμένης, ὅπως ἐν βιβλίοις ἀνεγράφησάν ποτε καὶ τὰ ἰαντία.

Τὴν τετάρτην πληροφορίαν, τὴν περὶ τῶν χρόνων, καθ' οὗς ἐκάστη τῶν ἐπιγραφῶν ἐχαράχθη, ἐμεθοδεύθη οὕτω· μόνον διὰ ἐνὸς ῥ. δηλῶ τοὺς Ῥωμαϊκοὺς χρόνους ἐν γένει, τοὺς τε πρὸ Χριστοῦ καὶ τοὺς μετὰ Χριστόν, ἄνευ μερικωτέρας τινὸς διακρίσεως. Ὅπου τοῦτο τὸ ῥ. λείπει, καὶ τὸ μνημεῖον εἶναι ἐξ ἐκείνων, ἃ ἐγὼ αὐτὸς εἶδα, καὶ δὲν ἐσημειώθησαν στιγμαί, δηλοῦσαι ἔλλειψιν παρατηρήσεως, ἐκεῖ νοητέον, ὅτι εἶναι τῶν Ἑλληνικῶν χρόνων ἀπλῶς, οὗς ἐξηκρίβωσα ὅχι μόνον ἐκ τοῦ σχήματος τῶν γραμμάτων, ἀλλὰ καὶ ἐκ τῆς γλυπτικῆς, πολλάκις δὲ καὶ ἐκ μόνης τῆς ἀρχιτεκτονικῆς τοῦ μνημείου τέχνης. Δὲν ἔκρινα δὲ ἀναγκαῖον νὰ δηλώσω τοὺς Ἑλληνικοὺς χρόνους διὰ λεξιδίου καὶ νὰ διαστείλω πάλιν δι' ἄλλου τοὺς πρὸ Εὐκλείδου ἄρχοντος καὶ τοὺς μετ' Εὐκλείδην, διότι τοῦτο ἐξ αὐτῆς τῆς ὀρογραφίας καταφαίνεται (\*)· τοὺς δὲ Μακεδονικοὺς χρόνους ἐπίσης δὲν ἐδήλωσα διὰ ἰδίου λεξιδίου, διότι δὲν εἶναι εὐκόλον νὰ τοὺς ὀρίσῃ τις ἀκριβῶς. Καὶ τῶν Ῥωμαϊκῶν τὴν ἐναρξιν ὅχι μετὰ πολλῆς βεβαιότητος, κατ' ἐμέ, τινὲς παραδέχονται, ἀλλὰ τοὺς ἠκολούθησα ὅμως, τὸ τοιοῦτο δηλ. **Α** παραδεχθεὶς ὡς γνώρισμά των ἐν γένει, ὅπου δὲ τοῦτο τὸ γράμμα ἐν τινι ἐπιγραφῇ ἔλειπεν, ἐξ ἄλλων σημείων καὶ χαρακτῆρων τῆς γραφῆς καὶ τῆς τέχνης ὠδηγούμην.

Ἡ πέμπτη πληροφορία, ἡ περὶ τοῦ ἂν εἶχε ποτε ἡ ἔχει ἐτι τὸ μνημεῖον χρ. (ὡματα), ἡ ζωγρ. (αφίαν), δὲν εἶναι χρεῖα νὰ συστηθῇ σήμερον εἰς τοὺς ἀρχαιολόγους παρ' ἐμοῦ ὡς ἀναγκαῖα. Εὐφρόντισα, ὅση μοι δύναμις τῶν ὀφθαλμῶν, νὰ ἐξετάσω τὴν ἐπιφάνειαν τῶν λίθων οὗς εἶδα καὶ νὰ σημειώσω τὸ ἐξαγόμενον τῆς παρατηρήσεώς μου ἡ ἀπλῶς ἡ μὲ ἐρωτηματικὸν ἀμφιβολίας. Ἐλπίζω δέ, ὅτι δὲν εἶναι μακρὰν ὁ χρόνος, ὅτε ἀντὶ νὰ γράφουν οἱ ἀρχαιολόγοι, (ὡς ἐσχάτως ἔτι ὁ Kekulé ἐν τῷ καλῷ βιβλίῳ του *Die antiken Bildwerke im Theseion zu Athen*, Leipzig, 1869, σελ. 55) «τὸ καὶ τὸ ἀρχαῖον εἶναι προσοχῆς ἄξιον, διότι ἔχει χρώματα,» θὰ γράφουν· «τὸ καὶ τὸ εἶναι προσοχῆς ἄξιον, διότι δὲν ἔχει χρώματα.» Εἰς ἐμέ, μετὰ πολλὰς παρατηρήσεις καὶ ἐρεύνas, ἔμεινεν ἐν γένει ἡ ἐντύπωσις, ὅτι ἀχρωμάτιστα ἴσως, καὶ ἄνευ ἴσως, εἶναι μόνα τὰ ἐν Ῥωμαϊκοῖς χρόνοις ποιηθέντα μνημεῖα νεκρῶν.

Τὸ Β<sup>ον</sup> τῆς σημειώσεως μέρος, ἐνθα ὁ τόπος τῆς εὐρέσεως τῶν μνημείων δηλοῦται, ἂν καὶ ἀπλοῦν καὶ ὅχι πολυσύνθετον ὡς τὸ α<sup>ον</sup>, εἶχεν ὅμως πολλὴν τὴν ἀνίαν δι' ἐμέ. Τόπος εὐρέσεως, ἵνα ἔχῃ ἀξίαν ἐπιστημονικὴν ἡ γνώσις του, πρέπει νὰ εἶναι ὁ ἀληθὺς πρῶτος τόπος, ἐν ᾧ δηλ. ἐξ ἀρχῆς ἐστήθη τὸ μνημεῖον, ὅχι δὲ ὁ εἰς ὃν ὕστερον, ἂν καὶ πρόπαλαι ὡς πρὸς ἡμᾶς, μετηνέχθη, ἐπαρχώθη, ἐντετειχίσθη, ἐξετειχίσθη, ἐπαραχώθη πάλιν, καὶ τέλος μετὰ αἰῶνας εὐρέθη ὑφ' ἡμῶν. Καὶ ὅμως τοιοῦτοι εἶναι οἱ πλεῖστοι τόποι εὐρέσεως, οἱ δεδηλωμένοι ἐν τῇ συλλογῇ ταύτῃ, ὅπως τοὺς παρέλαβα ἐξ ἄλλων ἐκδοτῶν καὶ ὅπως ἐγὼ ἐν μέρει αὐτοὺς ἤκουσα ἡ εἶδα. Ὅταν ἐντὸς τοῦ Διονυσιακοῦ θεάτρου καὶ τοῦ ὠδείου τοῦ Ἡρώδου καὶ ἐπὶ τῆς ἀκροπόλεως αὐτῆς καὶ τὸ θαυμασιώτατον πάντων, ἐπὶ τοῦ θριγκοῦ τοῦ Ὀλυμπίου, τόσας καὶ τόσας βλέπῃς ἡ ἀκούῃς ἀνορυχθεῖσας ἐπιτυμβίους στήλας, ποῖα ὄρεξις σοὶ μένει πλεόν, νὰ σημειώσῃς τοῦτο ἐπὶ ἐπιστημονικῶς δῆθεν σκοπῷ, ἥτοι πρὸς γνῶσιν τῆς τοπογραφίας; Καμμία. Καὶ ἐγὼ ὁμολογῶ, ὅτι ὥρμησα δις καὶ τρίς, ὅχι

(\*) Ὅμως ἐν τῷ ἐν τέλει τῆς βίβλου πίνακι ἔδωκα σύλλαβον τῶν πρὸ Εὐκλείδου ἄρχοντος ἐπιγραφῶν, ἐνδεὺς εἰς παρατηρήσεις φίλων.

κη<sup>9</sup>.

μὲν νὰ καταργήσω ὅλως τὸ μέρος τοῦτο τῆς σημειώσεως, ἀλλὰ μεγάλως νὰ νεω-  
τερίσω διὰ τὰς ἐντὸς τοῦ ἔκπαιλαι κατοικουμένου μέρους τῆς πόλεως Ἀθηνῶν εὐ-  
ρεθείσας στήλας, γράφων ἀπλῶς Ἀθῆναι. Εἴτα πάλιν ἀνεστάλην, καὶ ἐβάδισα τὴν  
τετριμμένην ὁδόν (\*), μετὰ μέτρου τινὸς ὅμως, καθ' ὅσον ἐν ταῖς ἐκ παλαιότε-  
ρων βιβλίων ληφθείσαις ἐπιγραφαῖς, λ. χ. ταῖς ἐκ τοῦ Corpus, δὲν ἔκρινα πάν-  
τως ἀναγκαῖον νὰ μεταγράψω, ὡς τόπους εὐρέσεως, οἰκίας ἀνθρώπων ἰδιωτῶν πρό-  
παλαι λησμονηθέντων, οἷον in domo viduae Dusae, in d. Christoduli Ca-  
terghari, in d. Hassani Στρομπουλάκου, διότι ποῦ τις θὰ εὔρη τώρα τοὺς οἰ-  
κούς τούτους μετὰ τὴν τόσῃ τῆς πόλεως ἀπὸ τῆς ἐξώσεως τῶν Τούρκων μετα-  
βολῇ; Καὶ ἐν μὲν τοῖς τοιοῦτοις ἐπέτυχα τῆς ἐφετῆς ἐμοὶ συντομίας, ἐν ἄλλοις  
δὲ ἔπεςα εἰς ὕθλον πολύν. Διότι πολλάκις, ἐν ἀπορίᾳ ὦν τοῦ ἀληθοῦς τόπου τῆς  
εὐρέσεως, ἠναγκάσθην νὰ συσσωρεύσω πλειόνων τόπων ὀνόματα, ὅχι μόνον κατὰ  
διαφόρους ἐκδότας οὕτω παραδοθέντα μοι, ἀλλὰ πολλάκις καὶ κατὰ ἓνα καὶ τὸν  
αὐτὸν ἐκδότην ἐν διαφόροις χρόνοις ἐκδόντα τὴν αὐτὴν ἐπιγραφὴν. Πολλῶν δὲ  
μνημείων, μάλιστα τῶν πρὸ τοῦ Θεσίου καὶ ἐν τῇ Ἀδριανείῳ στοᾷ καὶ ἐν τῷ  
ῶρολογίῳ τοῦ Ἀνδρονίκου Κυρρῆστου νῦν ἰδρυμένων καὶ κατὰ τὰ τελευταῖα ἔτη  
τὸ πλεῖστον ἀνασκαφέντων, δι' ὃ καὶ ἀνεκδότων, δὲν ἔμαθα τὸν τόπον τῆς εὐ-  
ρέσεως, ἀλλὰ θὰ εἶναι πιθανῶς τὰ πρὸς δυσμὰς τῆς πόλεως μέρη διὰ τὰ πλεῖστα  
ἐξ αὐτῶν (\*\*). Τινῶν δὲ τόπων ἐν τῇ τοῦ Πιττάκη Ἀρχαιολογικῇ ἐφημερίδι καὶ  
ἀλλαχοῦ σημειωμένων ἐτόλμησα οὕτως εἰπεῖν μετάφρασιν κατὰ τὰ ὕστερον γε-  
νόμενα συνηθέστερα ἀρχαιολογικὰ ὀνόματα, ἀλλὰ πανταχοῦ δὲν ἔκαμα τοῦτο,  
ἀποδειλιάσας πρὸς τὸ ἐγχείρημά μου. Ἐν γένει δὲ οἱ ἀποδίδοντες ἀξίαν εἰς τοῦτο  
τὸ μέρος τῆς σημειώσεως καὶ ἀρεσκόμενοι ἢ καὶ χρεῖαν ἔχοντες νὰ ἀναγνωρίζωσι  
διὰ λόγους τινὰς τοὺς τόπους τῆς πρώτης εὐρέσεως τῶν μνημείων ἐν τῷ μέσῳ τῶν  
Ἀθηνῶν, ἃ συμβουλεύονται καὶ τὸ νεώτατον τοῦ Mommsen σύγγραμμα Athe-  
nae Christianae μὲ τοὺς πίνακές του. Ἐκεῖ θέλουσιν εὐρεῖ τὰ πλεῖστα εἰ μὴ  
πάντα τὰ κύρια ὀνόματα τῶν τόπων καὶ δημοσίων οἰκοδομῶν, τῶν ὑπὸ Πιττάκη  
καὶ ἄλλων ἐκδοτῶν παραδοθέντων καὶ ὑπ' ἐμοῦ συχνὰ μνημονευομένων. Δι' ἐμὲ ὡς  
τόποι εὐρέσεως ἔχουσι σημασίαν πρὸς τοῖς δήμοις τοῖς ἐξω ἔτι τὰ ἐξῆς μέρη τὰ  
πέριξ τῶν Ἀθηνῶν, πρὸ πάντων αἱ βορειοδυτικαὶ κλιτύες τοῦ Μουσείου λόφου καὶ  
ἡ ζωντανὴ καὶ μοναδικὴ ἴσως ἐν πάσῃ τῇ Ἑλλάδι νεκρόπολις τοῦ ἐξω Κεραμει-  
κοῦ, ἔπειτα τὸ νεώτατον τῆς νῦν πόλεως μέρος, μετρίως μὲν ἢ κυρίως λεγομένη  
Νεάπολις, ἔτι δὲ πλεόν τὸ Γεράνιον καὶ αἱ ὁδοὶ σταδίου, Πανεπιστημίου, Μου-  
σῶν, Φιλελλήνων, πρὸς ἄλλαις τισὶ πλησιοχώροις, ὡς καὶ τὸ βόρειον ἄκρον τῆς  
ὁδοῦ Αἰόλου, διότι ὄντως εἰς πάντα ταῦτα τὰ μέρη ἐπὶ 26 συνεχῇ ἔτη ἐβλέπα  
καὶ βλέπω καθ' ἐκάστην τάφους ἀνασκαπτομένους ὅχι κατὰ ἓν στρῶμα γῆς, ἀλλὰ  
κατὰ πλείονα ἐπάλληλα, καὶ στήλας ἐξαγομένας πολλὰς οὐ μόνον τῶν Ῥωμαϊ-  
κῶν, ἀλλὰ καὶ τῶν Μακεδονικῶν καὶ πως καὶ τῶν παλαιότερων ἔτι χρόνων.

(\*) Διὰ τὸν αὐτὸν σχεδὸν λόγον ἐποίησα τοῦτο, δι' ὃν καὶ πλείονας τοῦ ἐνὸς ἐκδότας τοῦ κει-  
μένου ἀνέγραψα, ὡς κατωτέρω λέγω. Συνιστῶ ὅμως τὸν νεωτερισμὸν εἰς ἄλλους μετ' ἐμὲ τοιοῦ-  
του βιβλίου συντάκτας, ὅτε δὲν θίγει ὑπάρχει ὁ λόγος ὁ ἐμὲ ἀναγκάσας.

(\*\*) Πληροφορίας ὅμως τινὰς περὶ τούτων ἐζήτησα καὶ ἔλαβα παρὰ τοῦ γενικοῦ ἐφύρου τῶν ἀρ-  
χαιοτήτων Π. Εὐστρατιάδου, γενομένης ὑπ' αὐτοῦ ἀναδρομῆς, ἐφ' ὅσον ἦτο δυνατόν, εἰς τοὺς ἐν  
τῷ ἀρχεῖῳ τοῦ ὑπουργείου χειρογράφους καταλόγους, δι' ὃ, καθὼς καὶ δι' ἄλλας ἀνακοινώσεις τοῦ  
ἀνεκδότων κειμένων, ὁμολογῶ αὐτῷ πολλὴν τὴν χάριν.



Τὸ γ' μέρος τῆς σημειώσεως, ἐνθα δηλοῦται τὸ π ο ὕ ἐ ξ ε δ ό θ η τὸ μνημεῖον ὅλον ἢ μόνον ἢ ἐπιγραφή του, οὕτω τὸ κατεσκευάσα. Εἰς παλαιότερα τοῦ C. I. Gr. τοῦ Boeckh βιβλία δὲν παρέπεμψα τὸν ἀναγνώστην εἰ μὴ σπανιάκις, καὶ τοῦτο δὲ σχεδὸν μόνον ὅτε ἦτο χρεῖα πλείονος βεβαιώσεως τοῦ σχήματος τοῦ μνημείου ἢ τοῦ τόπου τῆς εὐρέσεώς του (ὅπου ταῦτα παρέλειψεν ὁ μακαρίτης Boeckh), ἐνίοτε δὲ ἐσημείωσα ταῦτα χωρὶς ν' ἀναγράψω τὴν ἐμὴν δι' αὐτὰ εἴτε πολυπόνον εἴτε ὀλιγόπονον ἀναδρομὴν καὶ ζήτησιν εἰς τὰ παλαιότερα βιβλία, διότι δὲν ἤθελα νὰ καταργῶ τὸν τόπον, καὶ ἠρκούμην μόνον εἰς τὸ νὰ ἀναλαβάνω ὅθεν δεῖ τὸ ἀναγκαιοῦν μοι. Τὸ C. I. Gr. ἐδήλωσα συντόμως διὰ τοῦ γράμμα-τος C, τὴν Ἀρχαιολογικὴν Ἐφημερίδα Ἀθηνῶν ἐδήλωσα διττῶς, τὴν μὲν τῆς ἀ. περιόδου ἀπὸ τοῦ ἔτους 1837 (ἀπὸ φυλλαδίου ἀ. μέχρι νέ.) ἀπλῶς διὰ τοῦ E, τὴν δὲ τῆς β'. περιόδου, ἥτοι τὴν τοῦ 1862 ἔτους (ἐν 12 μηνιαίοις φυλλαδίοις) διὰ τοῦ E β'. Τὴν τοῦ Ἀλ. Παγκυβῆ συλλογὴν Antiquités Helléniques (εἰς τόμ. 2, Ἀθῆν. 1842 καὶ 1855) ἐδήλωσα διὰ τοῦ Α', τὸ τοῦ Ross βιβλίον Die Deme von Attica (ἐν Halle τῷ 1845) διὰ τοῦ R, τὸ ὑπ' ἐμοῦ ἐκδοθὲν ἐν Ἀθῆν. τῷ 1860 ἀ. καὶ μόνον φυλλάδιον «Ἐπιγραφῶν Ἑλληνικῶν κατὰ τὸ πλεῖστον ἀνεκδότων, δαπάνη τῆς ἐν Ἀθῆν. Ἀρχαιολογ. Ἐταιρίας» διὰ τῶν E πλ. ἀν., τὸ τοῦ Kekulé ἀνωτέρω ἐν σελ. κζ'. μνημονευθὲν βιβλίον διὰ τοῦ K, τὴν τοῦ Lenormant συλλογὴν ἐπιγραφῶν Ἑλλήν. ἐν τῷ Rhein. Mus. d. Philol. τοῦ ἔτους 1866, διὰ τοῦ L, τὸ τοῦ αὐτοῦ Lenormant βιβλίον La voie sacrée Eleusinienne (ἐν Παρισ. 1864), διὰ τῶν L. v. s., τὸ γαλλιστὶ ἐκδοθὲν ἐν ἔτει 1835 βιβλίον τοῦ Πιττάκη Ancienne Athènes, διὰ τῶν PAA, τὸ τοῦ Π. Περ-βάνογλου ἀνωτέρω ἐν σελ. ιδ'. μνημονευθὲν βιβλίον διὰ τῶν Per., τὸ ἐν Ἀθῆν. ἐν τοῖς ἔτεσι 1864 καὶ 1862 ἐκδιδόμενον περιοδικὸν «Φιλίστορα» (εἰς 4 τόμους) διὰ τῶν Φιλ. Εἰς τὰ πρῶτα ὀκτὼ ἐκ τῶν ἀνωτέρω συγγραμμάτων ἢ παραπομπὴ γίνεται εἰς τοὺς ἀ ρ. (ι θ μ ο ὕ ς) τῶν ἐπιγραφῶν, ὅχι εἰς τὰς σελίδας τῶν βιβλίων, εἰ μὴ σπανίως διὰ λόγον τινὰ ἀναγκαῖον, εἰς τὰς σ. (ε λ ι δ α ς) δὲ παραπέμπω μόνον τῶν τελευταίων τεσσάρων βιβλίων, προτάσσω ἰδίᾳ ἐπὶ τοῦ Φιλίστορος, ἐννοεῖται, καὶ τὸν ἀρ. τοῦ τόμου.

Ἄλλων τινῶν συγγραμμάτων ἢ περιοδικῶν, εἰς ἃ σπανιώτερον παραπέμπω, ἐ-δηλώθησαν αἱ ἐπιγραφαὶ πλατυκώτερον ὅπως οὖν καὶ ὅχι μονογραμμάτως, ὥστε δὲν εἶναι χρεῖα ἐδῶ νὰ τὰ ἀναφέρω. Ἐν δὲ μικρὸν π. μετὰ τὸν ἀριθμὸν τῆς παραπομπῆς, ὅπου τυχὸν κεῖται τεθὲν ὑπ' ἐμοῦ, δηλοῖ, ὅτι π. (α ν ο μ ο ι ο τ ὕ π ω ς) ἐκεῖ ἐξεδόθη ὑπὸ τοῦ ἐκδότου τὸ ὅλον μνημεῖον, τὸ ἔχον τὸ κείμενον τῆς ἐπιγραφῆς, μετὰ καὶ τοῦ περιγράμματός του δηλ. καὶ τῆς ἐπ' αὐτοῦ εἰκονικῆς πα-ραστάσεως. Εἶναι δὲ δυστυχῶς τὰ οὕτω ἐκδοθέντα ὅχι πολλά, τινὰ δὲ καὶ διέ-λαθον ἐμὲ διὰ τὸ δυσεύρετον τινῶν βιβλίων, οἷον λ. χ. τῆς συλλογῆς τοῦ Vidua (Inscriptiones antiquae, ἐν ἔτει 1826) καὶ εἴ τινας ἄλλου.

Ἐκαμα δὲ τὰς παραπομπὰς κατὰ τὸ ἐξῆς μέτρον· εἰς ἐκείνας τὰς ἐπιγραφάς, τῶν ὁποίων εἶδα ἐγὼ αὐτὰς τὰ πρωτότυπα, παρέθεσα ἓνα μόνον ἐκδότην, συνήθως τὸν πρῶτον, ἂν ἦτο ἐκ τῶν μετὰ τὴν ἐμφάνισιν τοῦ C. I. Gr., ὅσων δὲ δὲν εἶδα τὰ πρωτότυπα, παρέθεσα πλείονας, μέχρι τεσσάρων ἐνίοτε, ὅχι ἄνευ λόγου, καθ' ὅσον δηλ. ἡ γραφὴν τινα ἐξ αὐτῶν καλλίονα ἢ πληροφορίαν ἀκριβεστέραν (ἢ καὶ μόνον ἀλλοίαν) περὶ τοῦ εἶδους τοῦ μνημείου καὶ τοῦ τόπου τῆς εὐρέσεώς του ἐ-

λάμβανα. Ἄλλος μετ' ἐμὲ τοιαύτης περίπου ἐκδόσεως ἐκδότης, οἷα ἡ παρούσα ἐγένετο, διὰ τοὺς πολλοὺς τῶν φιλολογούντων καὶ ἀρχαιολογούντων, δύναται καὶ πρέπει ἴσως τὸ ἔργον τοῦτο τῶν παραπομπῶν νὰ ἀποβρίψῃ τοῦ βιβλίου του· ἐγὼ ἐνόμιτα, ὅτι δὲν ἡδυνάμην νὰ κάμω τοῦτο κατὰ τὸ παρὸν ἐν τῇ ἀνὰ χεῖρας συλλογῇ, ἥτις καὶ κριτικὴν ἀξίωσιν ἔχουσα, ἔπρεπεν, ἂν ὅχι ἐντελὴ apparatus critici, τοῦλάχιστον παραπομπὰς νὰ παρέχῃ εἰς βιβλία τινά, καθ' ἃ τὸ κείμενον συνεκροτήθη.

Ἔτι ῥητέον καὶ τοῦτο· ἐνίοτε παραπέμπω εἰς δύο ἀριθμοὺς τοῦ αὐτοῦ ἐκδότου, ἐν τῷ αὐτῷ βιβλίῳ του εὐρισκομένους, ναὶ μὴν καὶ ἐν τῇ αὐτῇ σελίδι· τοῦτο δηλοῖ, ὅτι δις ὑπὸ τοῦ αὐτοῦ ἀνδρός ἐξεδόθη ἡ αὐτὴ ἐπιγραφὴ ὁμοίως ἢ διαφόρως, καὶ ὅτε μὲν ἐν γνώσει, ὅτε δ' ἐν ἀγνοίᾳ του. Μετὰ τοιαύτην λοιπὸν φ ο ρ τ ω μ ἐ ν η ν παραπομπὴν ὑποδηλῶ, ὅτι διέγνων ἐγὼ πολλάκις τὴν ταυτότητα ἐπιγραφῶν ὡς ἐτέρων ἐκδοθεισῶν. Δὲν κομπάζω δὲ ἐπὶ τούτῳ, ἀλλ' ἐνθυμούμαι ὡς ἀνθρώπος, ὅτι δυνατὸν κ' ἐγὼ, ἐν ἐκείναις ἐπιτυχῶν τοῦ ἀληθοῦς, ἐν ἄλλαις καὶ δὴ ἐν αὐταῖς ταῖς ὑπ' ἐμοῦ αὐτοῦ πρῶτον καὶ μόνον ἀντιγραφείσαις καὶ νῦν ἐκδιδόμεναις, νὰ ἔσφαλα ὁμοίως· διότι τοῦτο δὲ εἶναι βέβαιον, ὅτι οὐδεὶς πολλῶν ἐπιγραφῶν ἐκδότης ἡδυνήθη νὰ ἀποφύγῃ τὸ λάθος τοῦτο μέχρι τοῦδε.

Τὸ δὲ ὅτι ἐν τῇ ἐκδόσει μου ταύτῃ πολλὰ καὶ πλείστα ἐπιγραφαὶ φαίνονται ὅλως ἀνεκδοτοὶ μέχρι τῆς σήμερον (\*), δὲν πρέπει νὰ φανῇ παράδοξον εἰς οὐδένα, ἐνθυμούμενον, ὅτι ἐν τοῖς τελευταίοις μάλιστα χρόνοις πλείστα ἀνεσκάφησαν μνημεῖα καὶ ἀνασκάπτονται καθ' ἡμέραν (\*\*). Ἄς ἐξηγηθῇ δὲ ἐπὶ ὀλίγων τινῶν κατὰ τὸ ἐπιεικέστατον περὶ ἐμοῦ καὶ οὕτω, ὅτι καίπερ προσπαθήσας νὰ μάθω τὸ ἂν ἐξεδόθησάν που, καὶ ἀναδραμῶν ἐπὶ τούτῳ εἰς βιβλία πολλὰ καὶ περιοδικά, ἐγχωρία τε καὶ ξένα, ὁποῖον εὐπορεῖ ἱκανῶς ἡ ἐνταῦθα δημοσία βιβλιοθήκη, ὅμως ἡδυνάτησα νὰ ἀνέρω τὸ ζητηθέν, ὅχι δὲ ὅτι ἀπεσίγησά ποτε ἐν γνώσει ἐκδοσίν τινα, ἵνα ἀποκτήσω δόξαν πρῶτου ἐκδότου.

Τέλος δίδω λόγον περὶ τοῦ δ'. μέρους τῆς σημειώσεως, τοῦ καὶ τελευταίου, ἐν ᾧ διὰ τοῦ Ν (υ ν) καὶ τῶν ἐξῆς συντετμημένων ἢ ἀσυντετμητῶν λέξων φανερώνω, ποῦ νῦν εὐρίσκεται ἕκαστον τῶν ἐνεπιγράφων μνημείων, καὶ φανερώνω τοῦτο ἢ κατὰ ἐμὴν αἰσθήσεως ἀντίληψιν, ἐν τοῖς ἔχουσιν δηλ. προτεταγμένον τὸν ἀστερί-

(\*) Ἀριθμοῦνται τοιαῦται 1598

(\*\*) Τοῦτο εἶναι ἐκ τῶν ἀγίων τῆς ἐλευθερίας, τῆς ἐλθούσης εἰς τὸν τόπον μας ἀπὸ τοῦ 1821, ἥτις ζωὴν πολλὴν καὶ δραστηριότητα ἐν πᾶσι τοῖς ἀνθρώποις ἔργους ἔφευ. Ἦδεν ὁ παλαιὸς Ἡρόδοτος (ἐν Τερψιχόρῃ, 78) ἔγραψε· Ἀπλοῖ δὲ οὐ κατ' ἐν μόνον ἀλλὰ πανταχῇ ἡ ἰσηγορίᾳ ὡς ἔστι χρῆμα σπουδαῖον εἰ καὶ Ἀθηναῖοι τυραννεύμενοι μὲν, οὐδαμῶν τῶν σφέας περιρρικόντων ἦσαν τὰ πολέμια ἀμείνους, ἀπαλλαχθέντες δὲ τυράννων, μακρῷ πρῶτοι ἐγένοντο· δηλοῖ ὡν ταῦτα ὅτι κατεχόμενοι μὲν θελοκάκων, ὡς δεσπότη ἐργαζόμενοι, ἐλευθερωθέντων δέ, αὐτοὶ ἕκαστος ἐσωτῶ προθυμῶς κατεργάζεσθαι. — Ἐγὼ δὲ λέγω τότε· μέχρι τοῦ 1828, ὅτε ἐξεδόθη ὁ ἀ. τόμος τοῦ C. I. Gr., ἐπιγραφαὶ Ἀττικαὶ ἐπιτύμβιαι ἐν διαστήματι αἰῶνων ὄλων ἀντιγραφείσαι εἶχαν γίνεσθαι μόνον 550, νῦν δ' ἐν τῇ παύσῃ συλλογῇ περιέχονται 4058. Κατὰ πολλὰς δὲ χιλιάδας κῶπῃσιν καὶ αἱ ἀλλοδαπῆς, αἱ καὶ πολὺ σημαντικώτεραι, ἐξ ὧν ἐπλουτίσθη ἐκκλησιαστικῶς καὶ ἀνεκαίνισθη σχεδὸν ἐξ ὁλοκλήρου ἅπαντα ἐν γένει ἡ ἀρχαιομάθεια. Ὅθεν ἔπρεπεν ἡ Εὐρώπη ἡ σεβομένη τὴν κλασικὴν ἀρχαιότητα νὰ ἀνεγείρῃ κοινῇ ἐράνῳ ἀγαλμα εἰς τιμὴν τῆς νεας Ἑλλάδος μετὰ τοιαύτην περίπου ἐπιγραφὴν· «Ἡ Εὐρώπη τῇ Ἑλλάδι ἐπαναστάσῃ κατὰ τῶν Τούρκων εὐγνωμοσύνα» ὅχι δὲ νὰ τιμᾷ ὡς θεὸν τὸν τύραννον τοῦ Βυζαντίου, ὡς ἐποίησε κατὰ τὸ προσαρθεὲς ἄ-ος ἐν Λονδίῳ, Παρίσι καὶ Βιέννῃ, ὕστερον δὲ καὶ ἐν συνεδρίῳ συνεληθεῖσα κατεδίκασε τὴν ὑπὲρ τῆς δυστήνου Κρήτης ἐνέργειαν πάσης τῆς Ἑλληνικῆς φυλῆς.

σκοιν, ὡς ἐρρέθη, ἥ καθ' ἃ ἐμοὶ παρεδόθη ὑπὸ τῶν προτέρων ἐκδοτῶν, ὅτε καὶ μετ' εἰσαγωγικὰ σημεία « » ὅχι σπανίως εἰσάγω τὸ ὄνομα τοῦ τόπου, πρὸς ἀπαλλαγὴν ἀπὸ πάσης ιδίως μου εὐθύνης. Δὲν περιττολογῶ ἐδῶ περὶ τῆς χρησιμότητος τοῦ μέρους τούτου τῆς σημειώσεως, μόνον δὲ πρὸς γινώσιν τῶν τυχόν θελησόντων ποτὲ νὰ περιεργασθῶσιν αὐτὰ τὰ ἐκδιδόμενα νῦν μνημεῖα, ἵνα βεβαιωθῶσι κατὰ πόσον εἶχα δίκαιον ιδίως εἰς τὴν μεταβολὴν τῶν προεκδοθέντων κειμένων, διασαφῶ, ὅτι τὸ Ν' (ν) περιλαμβάνει ἐν τοῖς πλείστοις πενταετῆς καὶ τι πλέον χρόνου διάστημα, τὸ ἀπὸ 4 Φεβρουαρίου 1866 μέχρι τοῦδε, ἀφ' ὅτου δηλ. τὴν συλλογὴν ταύτην ἤρχισα ἐπὶ σκοπῷ ἐκδόσεως. Ἐννοεῖται λοιπόν, ὅτι ἐν τῷ μεταξὺ τινὰ τῶν μνημείων, εἴτε ιδιωτῶν ὄντα κτήματα, εἴτε δημόσια, δυνατὸν καὶ νὰ ἡλλαξάν τόπον καὶ νὰ εἶναι τῶρα δυσεύρετα· εἰς τοῦτο δὲν εὐθύνομαι ἐγώ. Ἄς εἶναι δὲ πᾶς τις βέβαιος, ὅτι ὁσάκις τινὸς μνημείου τὴν μετατόπισιν ἐν τῷ μεταξὺ χρόνῳ ἐξ αὐτοψίας ἐμάνη, εὐθὺς ἔκαμνα τὴν δέουσαν μεταβολὴν ἐν τῇ σημειώσει, οὐδὲν ἀποκνῶν. Συνέβαινε δὲ τοῦτο ὅχι σπανίως εἰς τὰ δημόσια κτήματα, περὶ ὧν καὶ μοι ἐδόθη συμβουλή παρὰ τινος φίλου, νὰ μὴ σημειώσω τὸν νῦν τόπον εἰμὴ γενικῶς οὕτω· «ἐν ταῖς δημοσίαις συλλογαῖς,» ὡς προσεχῶς μελλόντων πάντων νὰ καταλάβωσιν ἓνα τὸν προσήκοντα αὐτοῖς τόπον ἐδραίως. Ἄλλ' ἐγὼ δὲν ἠκολούθησα τὴν γνώμην ταύτην, διότι δὲν ἤθελα διὰ ἐκεῖνο τὸ ὅπως οὖν προβληματικὸν «προσεχῶς» ἢ προσεχῆς χρησιμότητος τοῦ βιβλίου μου νὰ ἐλαττωθῇ, καὶ ἐξηκολούθησα εἰσάγων εἰς αὐτὸ πᾶσαν ἐμοὶ γνωστὴν γινομένην τοῦ τόπου μεταβολήν. Τῶν δὲ ιδιωτικῶν κτημάτων τὴν ὑδραγυρώδην καὶ πρωτεῖζουσαν φύσιν τίς ποτε νὰ παρακολουθήσῃ δύναται, καὶ ἥλιος ἂν εἶναι, ὁ τὰ πάντα ἐφορῶν; διότι αὐτὰ καὶ εἰς ὑπόγεια καὶ εἰς ἄλλα δυσωπνιώτερα μέρη εἰσολισθαίνοντα κρύπτονται, πρότερον ὄντα ἐμφανῆ, καὶ ἐκ κινητῶν θαυμασίως ἀκίνητα γίνονται, ἐντειχιζόμενα δηλαδὴ (\*), καὶ ἐκ στερεῶν εἰς ῥευστὴν παιπάλην μαρμαροκόνεως, χρησίμης εἰς τοὺς χρίστας, ἐνίστε μεταβάλλονται, καὶ τόσα ἄλλα πάσχουσιν ἐξ ἀβελτηρίας ἢ φιλοκερδείας τῶν κυρίων των, νὰ μὴν εἴπω καὶ τὸ οἰκτιστὸν δι' ἐμὲ τὸν Ἕλληνα,

(\*) Ἡ ἐντειχίσις αὕτη, ἐκ παλαιῶν χρόνων συνήθης γενομένη παρ' ἡμῶν ἐπὶ τῆς προσόψεως ἐκκλησιῶν καὶ οἰκιῶν, ἀλήθεια, διέσωσε τῆς φθορᾶς ἀρχαῖα τινὰ μνημεῖα, ἀλλ' ἔχει καὶ τὰ κακά της, ἴσως πολὺ μείζονα τῶν ὠφελιμάτων· διότι ὅχι μόνον περικόπτονται συχνάκις τὰ μάρμαρα, ὡς δὲν ἐπρεπε, ἵνα εὐαρμωστῶσιν εἰς τὴν οἰκοδομήν, καὶ ἐντίθενται καὶ ἀνάποδα ἢ πρηνῆ, ὅχι μόνον αἱ διαφοροὶ ἐνεπιγραφοὶ ἢ γλυπταὶ ἐπιφάνειαι των, πλὴν συνήθως μιᾶς, ἀποκρύπτονται ἐμβαλλόμεναι εἰς τὸ πάχος τῶν τοίχων, ἀλλὰ καὶ ὅταν ταῦτα δὲν γίνωσιν, ἔρχεται ἡ κατάρτος λεύκανσις τῶν τοίχων, ἢ διὰ τιτάνου, δις ἢ τρίς τοῦ ἐνιαυτοῦ, καὶ ἐπικολλᾷ ἐναντίον τῶν ἀπαγορευτικῶν διατάξεων τοῦ ὑπουργείου τῆς παιδείας πολλὰ κατὰ διαδοχὴν στρώματα ὕλης ἐπὶ τῶν γραμμάτων ἢ γλυφῶν τοιαῦτα, ὥστε ὁ παρερχόμενος ἀρχαιολόγος νὰ μὴ βλέπῃ εἰμὴ λεῖαν χαρτίνην ἐπιφάνειαν, καὶ μόνον κατὰ περίεξιν ἢ ἐκ πολλῆς πείρας νὰ ὑπονοῇ τὸ ὑποκρυπτόμενον ἀρχαῖον, καὶ τότε δὲ νὰ ἔλγῃ πλείστην δυσκολίαν εἰς τὸ νὰ τὸ ἀναξίση καὶ θεωρήσῃ. Τότε ἡ ἀμβλυωπία, σύνθετος πάθος τῶν γραμματισμένων, τότε ἡ ἀπορία τῶν κλιμάκων καὶ ὀξέων ἐργαλείων καὶ ὕδατος τοῦ χρειώδους, τότε ἡ ὀχληρὰ συσσώρευσις τοῦ πλήθους τῶν διαδοτῶν περὶ τὸν ματαιόσχολον λογιώτατον, τότε τόσα ἄλλα γελοῖα καὶ σπουδαῖα κωλύματα συνερχόμενα ἀποθαρρύνουσι τὴν ἀληθείαν καὶ τὸν καρτερικώτατον καὶ ἐμμανέστατον τῶν ἀρχαιοδιφῶν, ὥστε διὰ πάντας τούτους καὶ ἄλλους πολλοὺς λόγους εὐχῆς ἔργον εἶναι νὰ παύσῃ ἐντελῶς ἡ συνήθεια τοῦ ἐντειχιῖν ἀρχαῖα. Διὰ τὴν παύσιν δὲ παρ' ἡμῶν, χρειὰ εἶναι νὰ παύσῃ πρῶτον παρὰ τοῖς ἐν Εὐρώπῃ τῇ Φραγκικῇ, ἔνθα ὁσάτως ἐπιχωριάζει τὸ κακὸν ἔθος, καὶ ἐκείθεν ἡμεῖς νὰ παραδειγματισθῶμεν ἔπειτα. Πρὸς τοῦτο ἤθελε παράσχει μεγάλην ὄντως ὑπηρεσίαν εἰς τὴν ἀρχαιολογίαν ἡ πεφωτισμένη κυβέρνησις τῆς Γαλλίας, ἂν διέτασσε νὰ ἐξαχθῶσιν ἐκ τῶν τοίχων τοῦ ἐν Παρισίοις Μουσείου τοῦ Louvre τὰ ἀρχαῖα μνημεῖα, ἃ ἐνθυμοῦμαι ἰδὼν τῷ 1843 ἐντειχισμένους, ἐφ' ᾧ κατὰ πᾶσάν μου πρόσθετον ἰδυσσευστούμην λίαν.

ὅτι καὶ πτερὰ ὅχι σπανίως κάμνουν καὶ ὑπερπόντια εἰς τὰς ζεφυρίους ἀκτὰς καὶ τῶν ὑπερβορείων τὰς χώρας καταντῶσιν, ὅπου ἡ καλλιτέρα των τύχη εἶναι στολισμὸς παρακατινὸς νὰ γίνωσι δημοσίων Μουσείων, εἰ δὲ κακὸς ἐντεῦθεν τὰ συνώδευσεν ὄρνις, καταχώνονται ἐκεῖ κομισθέντα εἰς ἐπαύλεις πλουσίων ἀμούσων, ἀφ' αὐτῆς γινόμενα τῇ ἐπιστήμῃ διὰ παντός.

Αἱ κατὰ τὸ μᾶλλον καὶ ἥττον συντετμημέναι μετὰ τὸ Ν(ὺν) λέξεις, αἱ τῶν τόπων δηλωτικαί, δὲν μοι φαίνονται χρῆζουσαι πλατυκωτέρας ἐνταῦθα κατὰ σειρὰν ἐξηγήσεως· διότι τὸ ἱκανόν. νομίζω, ἐποίησα, ἐκάστοτε φροντίσας τὸ κατὰ πρῶτην φορὰν γραφόμενον τόπου ὄνομα δημοσίας συλλογῆς ἢ τινος ἄλλης κοινῶς γνωστῆς θέσεως νὰ γράφω ὀλόκληρον, καὶ μετὰ ταῦτα μόνον, ἐν περιπτώσει ἐπαναλήψεως, συντετμημένον, ἔτι καὶ μὲ παράλειψιν τοῦ «ἐν» καὶ ἄρθρων τινῶν, ὡς «τοῦ, τῷ τῆς, τῇ». Τῶν δὲ τόπων τῶν ἐν ἰδιωτικῇ κτήσει μνημείων ἡ δῆλωσις φυσικῶς τῷ λόγῳ, ἕνεκα τῆς πολλῆς ποικιλίας των, δὲν ἐπεδέετο εἰ μὴ μετρίαν χρῆσιν. συντετμημένων λέξεων καὶ τούτων εὐκολονόητων. Τὸ δὲ πολλάκις γραφέν κ. χ. δηλοῖ, ὅτι κ. (α τ ἄ) χ. (ὠ ρ α ν) ὅπου εὑρέθη, μένει τὸ μνημεῖον, δηλ. ἐν τῷ αὐτῷ οἰκοπέδῳ ἢ κτιρίῳ, ὀλίγον μόνον μετατοπισθὲν χάριν τῆς καλλινοῦς ἢ καὶ χειρόνος τοποθετήσεώς του ἢ ἐγκτίσεως. Ὅταν δὲ ταῦτα τὰ δύο γράμματα εἶναι κεφαλαῖα: Κ. Χ., τότε εἶναι εἰς τὴν ὑφίστην των δύνχμιν ἐξυψωμένα, καὶ δηλοῦσιν, ὅτι ὅλως ἐρρίζωμένον καὶ ἀμετακίνητον ἵσταται ἐφ' ἧς πρῶτον τὸ πάλαι ἰδρῦθαι θέσεως τὸ μνημεῖον, ὡς τοῦτο συμβαίνει ἐν τῇ νεκροπόλει τοῦ ἔξω Κεραμεικοῦ καὶ εἴπου ἄλλοθι.

Καὶ οὕτω μὲν συνεκρότησα τὸ τετραμερὲς σημεῖωμα, τὸ ἐκάστην ἐπιγραφὴν παρακολουθοῦν, ἐν ᾧ, ὡς εἶδεν ὁ ἀναγνώστης, οὐδὲν κυρίως ἐρμηνευτικὸν εἰς τὰς λέξεις τοῦ κειμένου περιέχεται, ἅτε πόρρω τῆς ἐμῆς γνώμης ὄντος τούτου τοῦ σκοποῦ. Διαφόρους ὁμῶς ἄλλας σ η μ ε ι ὡ σ ε ι ς, ἀφορώσας ὅτε μὲν εἰδικῶς εἰς τινὰ μόνον μνημεῖα, ὅτε δὲ γενικώτερον εἰς πλείονα αὐτῶν, συντάξας διέσπειρα δι' ὅλου τοῦ βιβλίου, θέσας αὐτὰς εἰς τὸ κάτω μέρος τῶν σελίδων κατ' αὐξοῦντα ἀριθμόν. Αὗται ἐνίοτε διατυποῦσαι πορίσματα, προσελθόντα ἐκ τῆς ὑφ' ἐν ἐπόψεως πλειόνων ἐπιγραφῶν, συντελοῦσι πόρρωθεν εἰς τὴν ἐρμηνείαν καὶ ἅμα ὑποδεικνύουσιν ἢ καὶ προοιωνίζονται τὸ κέρδος τὸ ἐκ τοιούτων καθολικῶν ἐκδόσεων, οἷα ἡ πικροῦσα, ὅταν, προϊόντος τοῦ χρόνου, πλείονες ἄνδρες εὐμοιροῦντες μαθήσεως καὶ σχολῆς, καταβάλωσι τὰς δεούσας μελέτας.

Ὅφειλω ἔτι καὶ τὸ ἐξῆς νὰ διασαφίσω. Τὰ ἐν τῷ κειμένῳ τῶν ἐπιγραφῶν μὲ ἀραιὰ γράμματα τυπωθέντα κ ὁ ρ ι α ὁ ν ὁ μ α τ α ἐτυπώθησαν οὕτω, ἵνα δηλωθῇ ὅτι ν ε ο φ α ν ἦ εἶναι καὶ ἀθησαύριστα ἔτι καὶ ἐν αὐτῷ τῷ πλουσιωτάτῳ τῶν μέχρι τοῦδε λεζικῶν τῶν Ἑλληνικῶν κυρίων ὀνομάτων, τῷ τοῦ Pape, ὅπερ ἐν τρίτῃ ἐκδόσει κατὰ τὰ ἔτη 1863—1870 ἐν Βρουνσβίγῃ ἐτυπώθη, βοήθημα ἀπαραίτητον εἰς πάντας τοὺς σπουδαίως ἀρχαιολογοῦντας.

Ἐφθασα τὸ τέλος τοῦ προλόγου μου, καὶ ἄλλο δὲν ἔχω νὰ προσθέσω, εἰμὴ αἵτησιν ὑπὲρ συγγνώμης τῶν ἡμαρτημένων μοι, ἂν δὲν εἶναι πολλά, καὶ εὐχὴν ταύτην, νὰ κατορθώσῃ ἄλλος ὁμογενὴς κάλλιον ἐμοῦ τοιαῦτα καὶ μεῖζονα ἔργα, καὶ τοῦτο ζῶντος ἔτι ἐμοῦ, ἵνα χαρῶ βλέπων προκόπτουσαν παρ' ἡμῖν τὴν ἐπιστήμην καὶ ὠφελούμενον καὶ τιμώμενον τὸ Πανελλήνιον.

Ἐρ' Ἀθήναις, τῇ 31 Ἰουλίου 1871.

ΣΤΕΦΑΝΟΣ Α. ΚΟΥΜΑΝΟΥΔΗΣ.



# ΑΤΤΙΚΗΣ ΕΠΙΓΡΑΦΑΙ ΕΠΙΤΥΜΒΙΟΙ.

.....\*



## ΔΗΜΟΣΙΩΝ ΜΝΗΜΑΤΩΝ.

.....

\* 1.

Κόδρου τοῦτο πέσσημα (1) Μελανθείδαο (ἄνακτος,  
 ξεῖνε, τὸ καὶ μεγάλην Ἀσίδα τειχίσα(το,  
 σῶμα δ' ὑπ' ἀκροπόλῃ φέρων τάρχυσεν (Ἀθῆνῃς  
 λαός, ἐς ἀθανάτους δόξαν ἀειράμε(νος.—[β. λιθ. πυρροῦ. β.—Ἀθην. ἐν  
 οἰκ. παρὰ μνημ. Λυσικράτ.—Παλιγγενεσία 5 Αὐγ. 1865.—N. ἐν τῷ τῆς  
 Ἀρχαιολ. Ἀθην. Ἑταιρίας Μουσείῳ τῷ ἐν τῷ Βαρθολαίῳ.]

2.

Ἑ ρ ε χ θ ε ι δ ο ς  
 Ποῖδε: ἐν τοῖσι πολέμοισι ἀπέθανον: ἐν Κύπροι: ἐν Αἰγ-  
 ύπτοι: ἐν Φοινίκαι: ἐν Ἀλιεῦσιν: ἐν Αἰγίναι: Μεγαροῖ  
 τῶσι αὐτῶσι ἐνιαυτοῖσι

|                  |             |              |
|------------------|-------------|--------------|
| 8 στρατεγῶν — —  | Φάνυλλος.   | Ἀκρυπτος     |
| φ(ύλαρ)χος — —   | Χρ(ό)νιος.  | Τιμοκράτες   |
| Π(αντ)αλέον      | Ε(ὐ)γείτον  | Ἀρχέλας      |
| Πολύστρατος      | Ἀλκιππος    | Εὐθυκράτες   |
| Δρακοντίδης      | Λυσικλῆς    | Πατροκλείδης |
| 10 . . μόστρατος | Κέλευσος    | Ἀλκμεονίδης  |
| . . μέας         | Εὐθύδεμος   | Γλαύκων      |
| Εὐκ)λείδης       | Διναῖος (ῖ) | Δεμόνικος    |
| . . κράτες       | Φιλῆνος     | Ἀναχσίδορος  |
| Χα)ιρέδεμος      | Καλλικλῆς   | Γλαύκων      |
| 15 . . εσίας     | Ναυσικλῆς   | Προκλῆς      |

(1) Παράθελε Πausαν. 1, 19, 5.

|                             |              |             |
|-----------------------------|--------------|-------------|
| . . . έσανδρος              | (Τ)ιμεσίθεος | Ἀντιφῶν     |
| Λ)υκόφρον                   | (Μ)νεσιγένης | Ἀναχσίλας   |
| Ἀπολλόδορος                 | Πολυκλῆς     | Ἀρχέπολις   |
| Ἀριστοτέλης                 | Ἀλεχσίας     | Καλλέας     |
| <sup>20</sup> Ἐροτίας       | Ἀμύδριππος   | Θαλίαρχος   |
| Δράκαλος                    | Ἀπολλόδορος  | Φιλόνι(κ)ος |
| Μεχανίων                    | Γοργίας      | Εὐκλείδης   |
| Φιλιστίδης                  | Νόθαρχος     | Διόδωρος    |
| Τιμογένης                   | Παρμονίδης   | Νίκαρχος    |
| <sup>25</sup> Χαρίσανδρος   | Βάκων        | Ἐπιτέλης    |
| Μενεκλῆς                    | Πίθων        | Κύβων       |
| Μελάνοπος                   | Λυσίας       | Χαιρίας     |
| Κλεόνβροτος                 | Σόστρατος    | Δεμέτριος   |
| Αριστακλείδης               | Φιλῖνος      | Ἀρχεσίλας   |
| <sup>30</sup> Θοκυδίδης     | Φίλαιθος     | Εὐθοῖνος    |
| Εὐθύδεμος                   | Φιλέταιρος   | Δεμέτριος   |
| Καλλικράτης                 | Σοτέλης      | Γόργων      |
| Ἀφσέφες                     | Λυσίας       | Στράτον     |
| Ἀριστείδης                  | Ἀριστογένης  | Ἀριστοφάνης |
| <sup>35</sup> Φιλόδεμος     | Φιλῖνος      | Γλαύκων     |
| Κεφισόδοτος                 | Διότιμος     | Φυσονίδης   |
| Σ)όφιλος                    | Καλλονίδης   | Παγνόδεμος  |
| Ἀ)ντιμένες                  | Καλλίχσενος  | Διοκλῆς     |
| Ἐ)παίνετος                  | Δεινίας      | Φανόστρατος |
| <sup>40</sup> Ἀ)ργαῖος      | Σμίκυλος     | Εὐμένιος    |
| Διογένης                    | Τιμόδεμος    | Θεόδωρος    |
| Φρῦνος                      | Λύσις        | . . . ὕλεος |
| Κ)τεσιάδης                  | Ἀκεσίας      | (Κέ)ρδων    |
| Κ)όροιβος                   | Ἐπιχάρης     | (Ἐπι)χάρης  |
| <sup>45</sup> Κ)ράτυλλος    | Πιερόνυμος   | Ε(ϋ)δοχσος  |
| Σ)υνφέρμιος;                | Ἀναχσίλας    | Πολύζελος   |
| Νικίας                      | Χαιρίας      | Γλαυκίας    |
| Λυσικλείδης                 | Ηερακλείδης  | Ἐπιγένης    |
| Φρούραρχος                  | Ἀγασικλῆς    | Ἀντιχάρης   |
| <sup>50</sup> Χα(ρίσ)ανδρος | Ἄλκας        | Φιλιστίδης  |
| Ὁ(λυνπ)ιάρατος              | Κεφισόδοτος  | Ἀμφικλείδης |
| Σ . . . . ος                | Καλλικλῆς    | Φροῦρος     |
| Μν(εσί)φιλος                | Κεφισόδορος  | Τίτον (;)   |
| Σοσίας                      | Νομένιος     | Εὐβίος      |
| <sup>55</sup> Ἀρχῖνος       | Χσενόφιλος   | Καλλίβιος   |

- |                                                                                               |            |            |
|-----------------------------------------------------------------------------------------------|------------|------------|
| Λυκῖνος                                                                                       | Ἡυπέρβιος  | Σμῖκρος    |
| Καλλίας                                                                                       | Ἡάγνον     | Νεαῖος     |
| Μνεσιγένης                                                                                    | Πολύχσενος | Ἐργοτέ(λες |
| Σίκον                                                                                         | Ἐρχσιμένες | Φοκίον     |
| 60 Ἀμφιμέδες                                                                                  | Νίκον      | Αραιο ..   |
| Χσένυλλος                                                                                     |            |            |
| στρατεγός: ἐν Αἰγύπτοι                                                                        |            |            |
| Ἡιπποδάμας                                                                                    |            |            |
| Εὐθύμαχος: Τελένικος                                                                          |            |            |
| 65 Εὐμέλος: μάντις                                                                            |            |            |
| Ἀνδροσθένης                                                                                   |            |            |
| τοχσόται: Φρῦνος                                                                              |            |            |
| Ταῦρος                                                                                        |            |            |
| Θεόδορος                                                                                      |            |            |
| 70 Ἀλεχσίμαχος.—[στ. π. (2) — Ἀθ. ἐν ἐκκλ. Σταυρωμείνου. — C 165.—N. ἐν Μουσείῳ<br>Παρισίων.] |            |            |

## 3.

- |                                                                                               |     |
|-----------------------------------------------------------------------------------------------|-----|
| .....ς                                                                                        |     |
| Φ)οῖνιξ                                                                                       |     |
| Φ)ιλέας                                                                                       |     |
| Τ;)ράχας                                                                                      |     |
| 5 Τελέστας                                                                                    |     |
| Δαμοφάνες                                                                                     | “1  |
| Θυμάρης                                                                                       | “1  |
| Δαῖκλῆς                                                                                       | μ   |
| Σύλιχος                                                                                       | ρ   |
| 10 Δέρκετος                                                                                   | η   |
| Λυθοδόρκας                                                                                    | π   |
| Κλέον                                                                                         | ο   |
| Κρατιάδας                                                                                     | ο   |
| Α)ισχύλος                                                                                     | ο   |
| 15 .. αρχί(δ)ας—[...—Ἀθ. «πρὸς τῇ Πικίλῃ στοῦ». — C 166 (3). — Ἦν ἐν Βρετανίᾳ<br>παρ' ἰδιώτῃ] | ... |

## \* 4.

- .....
- Ἀ)στριος
- Ἀ)ρίστον

(2) Κατὰ Βοίχιον εἶναι τῶν πεσόντων ἐν τοῖς πολέμοις τοῖς ἐν Ὀλυμπ. 80,3,=πρ. Χρ. 458.—Πρβλ. Θουκυδ. I, 104—5.

(3) Κατὰ Βοίχ. Κλεωναῖοι εἶναι ἴσως οἱ ἀναγεγραμμένοι, βοηθήσαντες τοῖς Ἀθηναίοις πρὸς τῇ Τανάγρα, ἐν Ὀλ. 80.

Σ)φενδονίον

5 Λ)υκῖνος

F)αναξίλας

Δ)έρκετος

... εμένες

... . ς. —

[στ. π.—'Αθ. ἀκρόπ.—ΑΒ, 367. (4) — Ν. ἐπὶ  
τῶν ἀνατολ. βαθυμίδ. Παρθενῶνος.]

5.

Ποί)δε ἐν τοῖ πο(λέμοι

... με ... ο ...

... αντος (ν)α(ύ)αρχος

... αντος τριέραρχος

5 'Ερ)εχθείδ(ος

... όχσενος

Εὐθ)υκράτες

Σο)σιγένης

... ε ...

10 ... γος ... — [στ. π.—'Αθ. περὶ τὴν Ὑπαπαντήν.—Ε 1114. ΑΒ 2271.]

\* 6.

... .

'Αρι ...

Αἰσχ ...

'Αντίμαχος

Σμίκυθος

5 Κεφαλίων

Ν)όμιος

Σό)φιλος

... στίον

5 .. έ son

10 ω Μενέτιμος

ω Εὐφρόνιος

λ Δροπυλίων

λ Μνεσικληίδες

κ Πύρρος

15 ι Τρέμπον

ω 'Επιγένης

ω Σμίκρος

ω Ηερμόδο(το)ς

ω 'Εθελόσιος

'Ατάρβ(ες

Θρασυ ...

ἐν Θάσ(οι

Οἰνίδ(ος

Ηυπέρ(β ...

Δικαῖο(ς

Θυμόρ(ιος

Θιθαλ ...

Θομεν ...

Θοδορο ..

(Θ)υμοχ(άρ ...

(Η)ικέσ(ιος;

(4) Μετὰ τοῦ 'Α. 'Ραγκαβῆ θεωρῶ τοῦτο τὸ τεμάχιον ὡς τῆς αὐτῆς στήλης, ἥς καὶ τὸ προηγούμενον.

- 20 Τλεσιμένες (Π)ύρρος ;  
 Ἐπιχαρῖ(ν)ος  
 Σμικυθίων  
 Χαιρέδεμος  
 Μελάνθιος  
 25 Ἑρμοτίον  
 Λυσανδρίδες  
 Εὐκλείδες  
 Αἰσχυλίδες(ς)  
 Μνεσιχέδες  
 30 Ἀντίθιος  
 Σοσίας  
 ἐπὶ Σιγείαι  
 Κεφισόδορος  
 ἐν . . . . .) ντίοι  
 35 καὶ . . . . .) Δίαί : Καλλία(ς)  
 καὶ Φορμίο)ν  
 ἐν . . . . .) ἴ ν ι  
 . . . . .) ἄδες. — [στ. π. (5) — Ἀθ. ἐν ἐκκλ. ἀγ. Κυρᾶς παρὰ τὴν Ἰπα-  
 παντήν. — C 167. E 1138. — Ν. ἐν Ἀδριανού στοῦ.]

\* 7.

- Λημνί[ων ἐγ Μυρίν(ης. (6)  
 Ἐρεχθείδος [Ἡποθοντίδος  
 Σόλον (Φ)άενος  
 Εὐτέλες Ἀνδρίσκος  
 5 Π;είσιππος Ὀλύμπιχος  
 Αἰγείδος  
 Ἀρχίας Αἰαντίδος  
 Καλλισθένης Φόλλος  
 Νεαῖος Δεχ(σί)φιλος  
 10 Παιόνιος Ἀρτ . . ε . .  
 Φιλόχσενος Θοτι(μ . . .  
 Δρακαλίον Ἀμε . . .  
 Ἀριστοτέλες Α . . . . .] —
- [στ. π. — Ἀθ. — C 168, h. A 307. — Ν. ἐν τῇ Πινακοθήκῃ ἡ πρώτη μόνον στήλη τῆς ἐπιγρ. καὶ ταύτην μόνον εἶδε καὶ ὁ A τῷ 1842, καὶ πρὸ αὐτοῦ τῷ 1835 ὁ Πιττάκης, καθ' ὃν (ἴδε Anc. Athènes p. 44) ὁ λ(θ. ἦτο ἐν τῇ κάτω πόλει.]

(5) Περὶ τῶν χρόνων τῆς ἐπιγραφῆς πρὸς. Θουκυδ. 1,60,64,100.

(6) Κατὰ Βούκλ. ὁ Aος οὗτος τῆς ἐπιγρ. στίχος, ὁ κατὰ τὴν μετ' Εὐκλείδην ἄρχοντα γραμματικὴν γεγραμμένος, θεωρητέος γνήσιος καὶ ὑστερον προστεθειμένος. Ἐγὼ δὲ λέγω, ὅτι παραβλητέα πρὸς ταύτην τὴν ἐπιγρ. μία ὑπὸ Πιττάκῃ ἐν Anc. Athènes, σελ. 144 ἐκδοθεῖσα οὕτω·

Ἡποθοντίδος

Λήμνιοι

Δεχσίνομος

Εὐτύχες

Δορόθεος

Μενέχσενος. — Λέγεται δὲ εὐρεθεῖσα ἐν τῇ κάτω πόλει.



Λυκῖνος  
 Ἀρχίας  
 Φοκίον τριέ-  
 Θοκυδίδες  
 5 Ἀνδρον  
 Θεόδοτος  
 Λυσιμαχίδες  
 Πύρρανδρος  
 Βλέπυρος  
 10 Τιμόδεμος  
 Χαριάδες  
 Λύσις  
 Κάλλιππος  
 Ἑρετριεύς  
 15 Ἀντίμαχος  
 Κεφισόδοτος  
 Ἀντικλείδες  
 Εὐφρανορίδες  
 Ποσειδίππος  
 20 Ἐπιθέης  
 Μνεσιγράτες  
 Μίμνον  
 Θεογένης  
 Ἀθηνόδορος  
 25 Ἀμφιάναχος  
 Σόστρατος  
 Εὐφάνες  
 Ἀρχικλῆς  
 Φανοκλείδες  
 30 Εὐεργίδες  
 Ἀριστόνυμος  
 Κεφισόδορος  
 Θεοφάνες  
 Ὀφσιάδες  
 35 Νικιάδες  
 Καλλιτέλης  
 Σάτυρος  
 Ἀρίστυλλος  
 Ἐργότιμος

. . . . .  
 Χαιρ . . . .  
 Πυθ . . . .  
 Νικο . . .  
 Νικοδ . . .  
 Κτεσ . . .  
 Αυχεν . . .  
 Λυσίμαχος  
 Φιλοκρά(τες  
 Πίνδαρος  
 Χαρίδεμος  
 Σοκρατίδες  
 Ἀριστοκράτες . .  
 Διοφάνες . . . .  
 Μενεκλῆς . . . .  
 Ἀρίσταρχος Χ . . . .  
 Σόσιππος Νε . . . .  
 Αἰσχυλίδες Ονο . . . .  
 Ἐφιάλτες Δεμο . . . .  
 Ἀλκαμένες Ἀναχσ . . . .  
 Φιλέας Φίλον . . . .  
 Πausανίας Σόστρα(τ . . .  
 . . . . . Μέν(υ)λλος  
 . . . . . α . . . ος Λεοντίδος  
 Κτεσίαις Ἀριστείδες  
 Χαιριά(δε)ς Παρ(αι)βάτες  
 Καλλιθάλης Φυσικός Διοκλ . .  
 Νε(οκ)λείδες Ἀρχεδάμας  
 Σπίνθαρος Λυσίστρατος  
 Εσι . . . . .χος Πολυκράτες  
 Φίλιππος Νικοκλῆς  
 Τιμοκράτες Ἀχαμαντίδος  
 Θεόκριτος Ὀλυνπιάρατος  
 Μνεσιγράτες Αὐτομάθης  
 Περικλῆς Λεονίδης  
 Ἀντίδοτος Δεμέτριος  
 Θεοφάνες Ἕρνον  
 Θεόγνητος Ἀλέχσιππος  
 Λυσίμαχος Ἀρχίας

|    |                     |                  |                                             |
|----|---------------------|------------------|---------------------------------------------|
| 40 | Εὐφίλετος           | Ἀριστοκλῆς       | Χαιρεφῶν                                    |
|    | Ἐπίδρομος           | Ἀδείμαντος       | Οἰνεΐδος                                    |
|    | Λυκίας τριέ-        | Φιλόδεμος        | Διοκλείδης                                  |
|    | Τλεσονίδης          | Χσеноχάρες       | Ἀμεινοκράτης                                |
|    | Ἀρίσταρχος          | Παυσανίας        | Τιμόθεος                                    |
| 45 | Εὐφράνορ            | Χαρῖνος          | Κεκροπίδος                                  |
|    | Αὐτοκράτης          | Καλλιφῶν         | Τελεσέγορος                                 |
|    | Ἀριστομέδης         | Νικίας           | Σάτυρος                                     |
|    | Λυσιφάνης           | Καλλίας          | Διειτρέφης                                  |
|    | Καλλιφῶν            | Φιλέας           | Λεοχάρες                                    |
| 50 | Ἀντικλῆς            | Ἀντιχάρες        | Δορόθεος                                    |
|    | Καλλίας             | Εὐθοῖνος         | Ἀρχίας                                      |
|    | Εὐπολις             | Χαιρέστρατος     | Πρόμαχος                                    |
|    | Ἀντίφαντος          | Δίφιλος          | Ἱπποθοντίδος                                |
|    | Γόργος              | Ἀρίσταρχος       | Πυθόδορος φύλαρχ-                           |
| 55 | Σότιμος             | Ἡάγνον           | Φανοκλῆς                                    |
|    | Ἀριστοκλῆς          | Σμίκυθος         | Φίλον                                       |
|    | Ἀπολλόδορος         | Κτεσιφῶν         | Δεινίας                                     |
|    | Εὐθυκλείδης         | Ἐπιλυσάμενός     | Σπεύσον                                     |
|    | Ἀρχέστρατος         | Χαι(ρεφ)ῶν       | Ἀντίας                                      |
| 60 | Ἀμένιτος            | Χαιρέστρατος     | Σιλανός                                     |
|    | Ἡίππον              | Μνεσικλῆς        | Αἰσιμίδης                                   |
|    | Πυθόδορος           | . . . . φῶν      | Σοσίμαχος                                   |
|    | Ἡαγνόστρατος        | . . . . .        | Πρόμαχος                                    |
|    | . . . . μαστος      | . . . . .        | (Ἀρ)χ(έλ)αος                                |
| 65 | . . . . .           | . . . . .        | . . . . οχ . . .                            |
|    | . . . . . οι        | (τ)ο(χσ)όται     | . . . . .                                   |
|    | . . . . . ο(δ)ορος  | . αρ . . ροι     | . . . . . ος                                |
|    | . . . . . οφ(δ)ορος | Σόστρατος        | . . . . .                                   |
|    | Θεόδορος            | . . . . . ριο(ς) | . . . . . ος                                |
| 70 | . ορ                | . . . . . ο(ς)   | . . . . . ος. — [ετ.                        |
|    | . . . . . ο . ος    | . ο . ο . ο      | . . — Ἀθ. ἐν ἐκκλ. Σταυρωμένου. — Q         |
|    | . . ο . . ορ . χες  |                  | 169. καὶ Addend. p. 906, Froehner, Inscrip. |
|    | . . . . . ο . . .   |                  | du Louvre, 113. — N. Μουσ. Παρ.]            |

## 9.

L . . Λ . . Ο . . . Ι . .

Ἀθάνα(τον κλέος οἶδε περὶ πατρίδ' ἔθεντο  
 σεμαίνειν ἀρετ(ήν) ἰέμενοι σφετέρην,  
 καὶ προγόνο(ν) σθέν(ο)ς (ἐσθλὸν ἐνὶ στήθεσιν ἔχοντες  
 \* νίκεν εὐπόλεμον μνῆμ' ἔλαβον (σ)φ(έτερον).—

Αἰθέρ μ' ἐμ φυχὰς ὑπεδέχσατο, σό(μ)ατα δὲ χθῶν  
 τῶν δὲ, Ποτειδαίας δ' ἀμφὶ πύλας ἔδ(α)μεν·  
 ἐχθρῶν δ' οἱ μὲν ἔχουσι τάφο μέρος, Ἡο(ι) δὲ φυγόντες  
 τεῖχος πιστοτάτην Ἡελπίδ' ἔθεντο (βίου. —

- <sup>10</sup> Ἄνδρας μ' ἐμ πόλιν Ἡέδε ποθεῖ καὶ δ(ῆ)μος Ἐρεχθέως  
 πρόσθε Ποτειδαίας Ἡοὶ θάνον ἐμ προμάχοις  
 παῖδες Ἀθηναίων, φυχὰς δ' ἀντίβρο(πα)θέντες  
 ἐ(λ)λάχσαντ' ἀρετὴν καὶ πατ(ρίδ') εὐκλ(έ)σαν. — [στ. . τ. (τριῶν πολεμι-  
 στῶν) (7) — Ἀθ. ἐν τῇ πεδίῳ Ἀκαδημίας — C 170, καὶ  
 Addend. p. 906. — N. ἐν Βρετανικῇ Μουσείῳ.]

## 10.

. . . . .

. ράσ . . . ο(ς)

Ὀν(ε)σ(ι)φ(ι)λος

Ἀριστόνυμος

Αἰ(σχί)νες

<sup>5</sup> Σμ(ῖ)κρος

Οἰ(νε)ίδος

Λύσιππος

Καλλιφῶν

Σπουδίας

<sup>10</sup> Φερεχλῆς

Παυσιάδης

Φιλιππίδης

(Πραχσ)ιφ(άν)ες

. . . . στρ(ατ . .

Τιμαν . . .

Εὐβου(λ . .

<sup>15</sup> Λυκομέδης

Μνες . . . .

Θεόδοτος

Λυκῖνος

Οἰνε(ί)δος

Ἀναίτιος

Τελικρά(τες

Μενεκλῆς

Χαρ . . .

<sup>20</sup> Φρύνιχος

Δεμόστρα(τος

Ἡippoθοντίδης

Κεκροπίδης

Θεότιμος

Λυκον(ίδης

Σκυροκλῆς

Τιμοδεμί(δ)ες

Χαρίας

Σοιναύτες

<sup>25</sup> Εὐάγγελος

Λεοχάρ(ες

(7) Κατὰ Βοίχιον, Ὀλυμπ. 87, 1 = 432 πρ. Χρ. Ἰδε Θεουκυδ. 1, 62.

|                |                                                                                       |
|----------------|---------------------------------------------------------------------------------------|
| Νικόστρατος    | Αιαντίδος                                                                             |
| Θρασύμαχος     | Γλαυκο . .                                                                            |
| Φανίας         | Θράσον                                                                                |
| Καλλικλῆς      |                                                                                       |
| 30 Ἐχσοπιάδες  |                                                                                       |
| Αἰαντίδος      | Ἀντιο(χίδος                                                                           |
| Κρατῖνος       | Ἀντιόφεμος                                                                            |
|                | Ἐπιτελίδ(ε)ς                                                                          |
| Ἀντιοχίδος     | Εὐθύμαχος                                                                             |
| 35 Ἀριστομέδης | Νίκιππος                                                                              |
| Ἀμεινοκλῆς     |                                                                                       |
| Αἰσχίνες       | ἐνγρα(φοι                                                                             |
| Παντακλῆς      | Ηιέ(ρ)ον                                                                              |
| Χαρίδεμος      | Ἀντιφάνες                                                                             |
| 40 Τιμόχσενος  | τοχσόται                                                                              |
| Ἀντιφάνης      | Φίλιππος                                                                              |
| ἐμ Ποτειδαῖαι  | Ναύπακτος                                                                             |
| Παντακλῆς      | Δέχσιος                                                                               |
| Ἀγνόδεμος      | Μγε(σ)α(γ)όρας                                                                        |
| 45 Ἀρχίας      | Ηερακλείδες                                                                           |
| ἐν Ἀμφιπόλει   | Ηερόφιλος                                                                             |
| Φιλόφρον       | Ὀνέσιμος                                                                              |
| ἐπὶ Θράικες    | Ηιερ(ο)κλῆς                                                                           |
| Εὐκράτες       | Ἄναχσι . . .                                                                          |
| 50 ἐμ Πύλοι    | χσένοι                                                                                |
| Ἐγ(ε)σίας      | Ἀθηνόδορος                                                                            |
| ἐν Σερμυλῖαι   | Εὐφραῖος                                                                              |
| Πολύμνεστος    | Χαιρ(εμέ)νες                                                                          |
| ἐς Σίγγοι      | Ποσεῖ(δι)ππος                                                                         |
| 55 Παισιά(δ)ες | Μένο(ν                                                                                |
| Ἀντισαμοῖς (;) | Στράτον . — [ . . . (8) — Ἄθ. παρὰ τῷ Μιχ. Ἀστρα-<br>κάρη. — C 171. — N. Βρετ. Μουσ.] |

## \* II.

.....  
 ..... ε . .  
 Ἀρχικλῆς(ς

(8) Κατὰ Βοίικιον ἐτέθη ἐπὶ τοῖς πεσοῦσιν ἐν τοῖς πολέμοις τοῦ ἄ. ἔτους τῆς 89 Ὀλυμπ.  
 = 424 πρὸ Χρ.

- Ἀντιφάνες  
 Εὐθύρετος  
 5 Ἐπίδρομος  
 Φάνες  
 Δρομεὺς  
 Εὖνομος  
 Μενεκλῆς  
 10 Πόλλις  
 Χσανθίας  
 Περιφύγον  
 Δελόδοτος : Κεῖο(ς)  
 Καλλίνομος  
 15 Ἐπαίνετος  
 Πίθον  
 Ναυκράτες  
 Ἐπιχάρες  
 Φιλόχσενος  
 20 Λυσιάδες  
 Χαιρέδεμος  
 Ἀθένιχος  
 Πρέπης  
 Μύσχον  
 25 Μέθυλλος  
 Ἀριστάνγγελος  
 Εὐάνγγελος  
 Ἐπιχαρίδες  
 Πυθόδορος  
 30 Νικόφημος  
 Βριλετιάδες  
 Ἐμπεδίων  
 Σ)τράτον  
 Ἀ)σχετάδες. — [στ. π. — Ἀθ. παρ' Ὑπαπαντήν. — Ε 1105. — Ν. Ἀδρ. στ.]

## \* 12.

|                |                  |
|----------------|------------------|
| .....          | .....            |
| Δι)οκ(λεί)δ(ες | .....            |
| Ἀριστόδορος    | Ε(ὕρυ)κλῆ(ς ;    |
| Ἀθενόδορος     | Ε . . . το . . . |
| Ἐχέτιμος       | Εὐγείτον         |
| 5 Ἀρχέστρατος  | Ἀριστολεος       |



- |                  |                        |
|------------------|------------------------|
| Ἀριστομέδεις     | Διόφαντο(ς)            |
| Ἀριστοφάνες      | Πιεροκλῆς              |
| Μένον τριεραρχ-  | Πείσανδρος             |
| Π)αγκρατείδες    | Φιλοκράτες             |
| 10 Ηιεροκλῆς     | Ἀνδροκλῆς              |
| Παναίσχος        | .... οκλῆς             |
| Διοπείδης        | Μ(νε)τικλῆς            |
| Θεοτιμίδης       | Ἀ(ρί)στανδρος          |
| Διόδοτος         | Ἀριστοκράτες           |
| 15 Αὐτοφῶν       | Θεοτιμίδης             |
| Σοστρατίδης      | .... λος               |
| Ἡάβρον           | Θεόπομπος              |
| Χσενόκριτος      | Πολυτιμίδης            |
| Ἀγάθον           | Ἀρχέδι(κ)ος            |
| 20 Σό(λ;)ον      | Θεόγνετος              |
| Κεφισοφῶν        | Ἀρ....ος               |
| Θρασυκλείδης     | Ἐπα(ίν)ετος            |
| Θόμβροτος        | Ι.....                 |
| Νεοκλῆς          | Π.....ας               |
| 25 Ηιερονίδης    | Θεοκλῆς(ς)             |
| Ηερμόδοτος       | Χσενο Ι...             |
| Εὐτελίδης        | Λε.....ε(ς)            |
| Ἀ γ ά θ ι κ ο ς  | Νεο.....               |
| Πυθογένης        | Κεφίσιος               |
| 30 Πυθοκλῆς      | Φι(λ)οχσε(ν..          |
| Ἀριστογένης      | Ἀ)ντιφ...              |
| Ἀριστόμα(χο)ς    | Αλκι....               |
| Τιμόδεμο(ς)      | Κα...                  |
| Ναυτέστρ(α)τ(ος) | Δ... — [στ. π. (9) —   |
| 35 Τίμαρχος      | Ἀθ. παρ' Ὑπανατήν. — Ε |
| Ἐγέμαχος         | 1107. — Ν. Δδρ. στ.]   |
| Κύδιππος         |                        |
| Χαρίδεμος        |                        |
| .... δεμος       |                        |
| 40 .....         |                        |

\* 13.

Οἷδε ἱππεὺς ἀπέθανον ἐν Κορίνθῳ· Μελησίης Ὀνητορίδης Λυσίθεος Πάνδιος Νικόμαχος· ἐν Κορωνείαι  
 φύλαρχος Ἀντιφάνης Θεόγγελος Φάνης Δημόκλῆς Δεξιέως Ἐνδῆλος· Νεοκλείδης. —

[Ἐπίθημα μνήμ. ἀνθεοστέλιστον, π. — Ἀθ. δδ. ἐλαιοτριβείων, ἐν τῷ κεραμαίῳ Ν. Δεσάντῃ. — Παλιγγενεσία  
 τῆς 7 Μαρτίου 1870. (Πρβλ. Παυσαν. 1, 29, 41.) — Ν. ἐν τῷ φυλακείῳ τῆς νεκροτάλ. Κεραμεικοῦ].

(9) Τριαῦτα τεμάχια, ὡς τοῦτο καὶ τὰ ἐνωτέρω, ἐξεδίδκσαν ἄλλα ὀκτώ, δύο μὲν ὑπὸ τοῦ Boeckh ἐν C. 1. Gr., τὰ ὑπ' ἀρ. 168 καὶ 172, εἰς δὲ ὑπὸ Πιπτάκη ἐν Ἐφ. Ἀρχ., τὰ ὑπ' ἀρ. 1104, 1103, 1103, 2218, 2219 καὶ 2221, ἀλλὰ τὰ παρῆλθεσαν ὡς μὴ ἔχοντα σαφεῖς τὸν χαρακτῆρα τῶν δημοσίων ἐπὶ πεσοῦσιν ἐν μάχαις μνημάτων Ἐνδίδχεται δὲ τὰ τε συμπεριληφθέντα ὧδε καὶ τὰ μὴ νὰ συνάπτονται ἐν μέρει πρὸς ἄλληλα· ἀλλὰ μὴ δυνάμενος κατὰ τὸ παρὸν νὰ δοκιμάσω τὴν συναρμογὴν των, ἠρκέσθην εἰς τὸ νὰ παράσχω μόνον τῶν κυριωτέρων ὁρθότεραν καὶ πληρεστέραν ἔκδοσιν.

## \* 14.

Ἐνθάδε Θέρσανδρον καὶ Σιμόλον ἄνδρε ποθινῶ

πατρίδι Κερκύραι δέξατο γαῖα τάφῳ.

πρέσβες ἐλθόντας κατὰ συντυχίαν δὲ θανόντας

παῖδες Ἀθηναίων δημοσίοι κτέρισαν. — [στ. π. χρ. — Ἀθ. νεκρ. Κερκ. —

Παλιγγεν. τῆς 6 Αὐγ. 1870, — Ν. Κ. Χ. (10).]

## \* 15.

Πυθαγόρο.

Προξενίας ἀρετῆς τε χάριμ προ(γ)όνων τε καὶ αὐτῶ

ἐνθάδ' Ἀθηναῖοι Πυθαγόρην ἔθεσαν

υἱὸν δημοσίοι Διονυσίοι, ἱππόβοτον δὲ

5 πατρίδα Σαλυβρίαν ἔκετ' ἄχος φθιμένο. — [στ. π. — Ἀθ. νεκρ. Κερ. —

Παλιγγεν. 13 Αὐγ. 1870, — Ν. Κ. Χ.]

## \* 16.

Μνημα (βλέπεις ἐ)πὶ σώματι κείμενον [ἀνδ]ρὸς ἀρ[ίστ]ου· | Πυθίω[ν

ἔγ Μεγάρ]ων δαιώ[σας ἐπτά μὲν ἄνδρ]ας | ἐπτά δὲ ἀ[πορρήξ]ας λ-

όγχας ἐ[ν]ὶ σώματι ἐκεί[νων | εἵλετο τ]ὴν ἀ[ρ]ετάν, πα[τέρ]α ε[ὐ]κ-

λεῖζω[ν ἐν]ὶ δῆμ[ω]. | Οὗτο[ς ἀνὴρ] ἐ[σάω]σεν Ἀθηναίων τρ-

5 ἔς φ]υλὰς, | ἐκ Παγᾶν ἀγαγὼν διὰ Βοιωτῶν ἐς Ἀθήνας· | [εὐκλ-

εῖς]ε Ἀνδοκίδα[ν δι]σ[χιλοῖς] ἀ[ν]δ[ρ]α[πόδοι]σιν· | [οὐδέ : : να

πη]μάνας ἐπιχθ[όνιων ἀν]θρ[ώπων] | ἐ[ς] Ἀτ[τ]ίδα κατέβα [π]ᾶσιν μα-

κ[α]ριστὸς ἰδέ[σθαι]. Φυλαί [α]ἴ δ' εἰσὶν· [Π]ανδιονίς, Κεκ[ρ-

ο]πίς, Ἀντιοχί[ς]. — [στ. π. — Ἀθ. παρ' Ἀχαρν. πόλ. — C 175. — Ν. ἐν τῷ

Βαρβακίῳ (10).]

## \* 17.

Κασσαναεῖς τῷδε τῷ στεφάνῳι στεφανοῦσιν Μαγνήτων

Ἀμυρεῖς τοὺς ἐν Ἱπποβότοισι<sup>(11)</sup> τελευτήσαντας. — [πλ. π. χρ. π. (στεφάνου).

— Πειρ. διτ. τοῦ ναοῦ τῆς ἐν Μουνυχίᾳ Ἀφροδίτης, ἡ ἀνατολ.

Δαφνίου. — E 2619. L v. s. p. 463. — Ν. Ἀδρ. στ.]

(10) Νομίζομεν, ὅτι τὸ μνημα εἶναι ἐκείνων τῶν πρέσβων, οἵτινες ἐν ἔτει 373 πρὸ Χρ. ἐλθόντες εἰς Ἀθήνας «βοηθεῖν τε ἰδέοντο» κτλ. ὡς ὁ Ξενοφῶν ἐν Ἑλλην. 6, 2, 9 κ. ἐξ. διηγεῖται. Ἰδε καὶ Διόδωρ. 15, 47.

(11) Κατὰ Βισκόντιον ἀναφέρεται ἡ ἐπιγρ. αὕτη εἰς τὰ τοῦ Φωκικοῦ πολέμου ἐν Ὀλ. 107—8 (:).—Ἐπαθε δὲ πρὸ τριῶν περίπου δεκαετηρίδων βλάβην ἡ ἐπιφάνεια τοῦ λίθου ἐκ σφύρας λιθοτόμου, ὅτε τὸ μνημεῖον ἐνεκτίσθη εἰς τινα ἐνταῦθα οἰκίαν τῆς ὁδοῦ Πολυγνώτου, ἐξ ἧς ὕστερον τὸ ἐξήγαγεν ἡ ἀρχαιολογικὴ ἡμῶν ἐταιρεία, καὶ νῦν σῶα ἐπ' αὐτοῦ γράμματα εἶναι μόνον τὰ ὑφ' ἡμῶν μείζονα δεδομένα, ἐξέλιπαν δὲ ὅλως τὰ ἐν ἀγκύλαις, τὰ δ' ἄλλα ἀμυδρῶς διακρίνονται.

(12) Οὐδετέρῳ γένει κεῖται, νομίζω, τὸ ὄνομα. Πρὸλ. Αἰλιανοῦ Ποικ. ἱστορ. 6, 1.



## ΑΤΤΙΚΗΣ ΔΗΜΟΤΩΝ.

18.

Ἀπολλωνία

Μενάνδρου

Ἀγγελῆθεν. — [κ. ὁ. ρ. — Ἀθ. ἐν ἰδῶ Περικλέους, ἐν οἴκῳ. — L 31.]

19.

Καλλιστῶ Νικοφίλου Ἀγγελῆθεν. — [στ. . . — R 19.

Δ 1322. — Πρώην παρὰ τῶ ἐν Ἀθήναις μαρμαρῶ Ἀντώνη.]

\* 20.

Νικ . . . .

Χαιρε . . .

Ἀγγε(λῆθεν. — [β. ὁ. — . . . — N. Βαρβ.]

\* 21.

.....

Πεδιῶς

Ἀγγελῆθεν. — [στ. π. τ. — Ἀθ. νοτ. Μητροπόλεως. — . . — N. Βαρβ.]

22.

Πολυκράτης

Νίκωνος

Ἀγγελῆθεν. — [κ. . . — Ἀθ. ἐν κήπῳ Τούρκου. — C 548.]

\* 23.

Προκλείδης

Φιλοκλέους

Ἀγγελῆθεν (13). — [κ. ὁ. — Ἐν θέσει «Βασιλική» — E 1492.  
— N. Ἀθ. ἐν τῇ παρὰ τὸ μνημ. Δυσικράτ. οἰκίᾳ  
τοῦ Κώστα Τσιμπιδῆ.]

(13) Ἰσως δ' αὐτὸς τῶ ἐν Ἐπιγρ. ἀνακδ. τοῦ Ἀρχαιολ. Συλλόγου ἀρ. 66 μνημονευομένης ὡς θεσμοθέτη Προκλείδῃ Ἀγγελῆθεν.

\* 24.  
Φίλαγρος Ἀγγελῆθεν. Ἡ γίλλα Φιλάγρου.  
Ἡλικία μὲν ἐμὴν ταύτην δεῖ πάντας ἀκοῦσαι. | εἰκοστῶι καὶ πέμπτῳι ἔτει λίπον ἡλίου αὐγάς.  
τοὺς δὲ τρόπους καὶ σωφροσύνην ἦν εἰχομεν ἡμεῖς, | ἡμέτερος πόσις οἶδεν ἀριστ' εἶπεῖν περὶ τούτων. —  
[ν. π. τ. — Ἀθ. νοτ. — N. δὲ. Ἀδριανοῦ, οἰκ. 199, Γ. Φιλῶ.]

## \* 25.

Ἀρίστουλλα

Παμφίλου

Ἄ γ υ λῆθεν (14)

Θυγάτηρ. —

[β. π. — Ἀθ. νεκρ. Κερ. — Ἐφημ. Φιλομαθῶν. 19 Αὐγούστου 1870. — Ν. Κ. Χ.]

## \* 26.

Ἀρτεμίδωρος

Ἑρμοκράτου

Ἀνκυλῆθεν. — [κ. λίθ. Πειραιῆ. — . . . — Ν. πρὸ Θησαυρίου.]

## 27.

Γέρων

Ἀρίστωνος

Ἀγκυλῆθεν. — [στ. . τ. — Ἀθ. μοναστήρ. Παναγίας. — C 549]

## \* 28.

Πίκων

Δίωνος

[στ. δ. — Ἀθ. παρ' ὠδεῖον Ἡρώδου. — E 3082. — Ν. ἐπὶ τῶν

Ἀγκυλῆθεν. — ἀνατολικ. βαθυμίδων Παρθενῶνος.]

## \* 29.

Πρόνους

Μνάσωνος

[κ. βωμοειδ. ῥαβδ. π. — Ἀθ. ἐν τῇ πρώτῃ ἐκκλ. ἀγ. Νικολάου, δυτικῶς τῆς νῦν ἐκκλ. ἀγ. Φιλίππου. — E 679. — Ν. ἐδ. Κηφισίας, οἶκ.

Ἀνκυλῆθεν. — Θ. Βενιζέλου]

## \* 30.

Σεύθ(η)ς

[κ. δ. — Ἀθ. φθ. Ἡρώδου. — . . . — Ν. παρ' ἀπομάχους

Ἀγκυλῆθεν. — ἀκροπόλεως (15)]

## \* 31.

Φαίδωνίδης Σπουδαίου

Ἀγκυλῆθεν.

[στ. π. τ. — Πειραιεύς. — E 1748 καὶ 2795. — Ν. Ἀθ.

Λυσιστράτη. — ἐν ὠρολογίῳ Ἀνδρονίκου Κυρρῆστου.]

## 32.

Ἀρχιάδης

Πολεμόνικος

[ὕδρ. . τ. (16) — Ἀττική. — C 582. — Ἦν ἐν

Ἀγνόσιος.

Ἀθμονεύς.

— τῷ ἐν Λινδίνῳ οἴκῳ τοῦ Γυλφόρδ.]

(14) Οὕτω ἀκριβῶς τὸ δημοτικὸν ἐπὶ τοῦ λίθου, πάντως κατὰ παράλειψιν ἐνδὲς γράμματος, ὥστε καὶ εἰς τοὺς Ἀγρυλεῖς ἡδυνατό τις νὰ θέσῃ τὴν ἐπιγραφὴν.

(15) Οὕτω δηλοῦμεν τὸν τόπον τὸν πρὸ τοῦ εὐλίσκου τῶν φυλάκων τῆς ἀκροπόλεως ἀπομάχων. Παράβαλε τὴν εἰς τὸν ἀρ. 233 σημείωσιν.

(16) Τὸ νὰ εἶναι τὸ μνημεῖον τοῦτο ὁδρία λουτροφόρος, ὡς παρεδέχθημεν ἐν τοῖς Προλεγόμενοις, καὶ νὰ ἔχῃ τὸ ὄνομα Ἀρχιάδης, αὐτὸ δηλ. ἐκείνο, ὃ κεῖται ἐν τῷ Δημοσθένους πρὸς Λεωχάρη λόγῳ, ὡς ὄνομα ἀγάμου νεκροῦ, φαίνεται ἔτι πρέπει νὰ ἐκληρωθῇ ὡς τυχαία συγκυρία· διότι ὁ παρὰ Δημ. μολσθένει Ἀρχιάδης ἦτο γεννημένος ἐκ πατρὸς Ὀτρυνεύως τὴν δῆμον, καὶ οἱ εἰς τὸν κλῆρον αὐτοῦ ἐμ-

## 33.

Ἀχιλλεύς

Κόνωνος

Ἀγνούσιος. — [κ. δ. β. — Ἀθ. ἐδ. Μουσῶν, ἐν οἰκ. — L 32.]

## \* 34.

Δημητρία

Τιμοκλέους

Ἀγνουσίου

Περιγένης

Τιμοκλέους

Ἀγνούσιος. — [στ. δ. — Ἀθ. βορειοανατολ. — E 1522. — N. Ἀδρ. στ.]

## \* 35.

Ἑρμίας

Κτησιβίου

Ἀγνούσιος. — [κ. δ. — Ἀθ. . . . — . . . — N. Βαρβ.]

## \* 36.

Εὐβιος

Ἰοφῶντος

Ἀγνούσιος. — [στ. π. (εἰς δύο κομμάτια). — Πειρ. — E 589. — N. πρὸ Θητ.]

## \* 37.

Θεός)δωρος

ἸΑπ)ολλων(ί..

Ἀγν(ούσιος. — [κ. δ. β. — . . . — . . . — N. Βαρβ.]

## 38.

Καλλικράτης

Καλλικράτου

Ἀγνούσιος. — [κ. δ. β. — Ἀθ. παρ' ἀνάκτορα. — E 757 π. — N. ὠρολ. Ἀνδρον.]

## 39.

Κλέαρχος

Κλεάνδρου

Ἀγνούσιος. — [κ. . β. — Ἀθ. ἐδ. Φιλελλήλων, ἐν οἰκ. — L 33.]

θατέυσαντες ἐπίσης εἰς τοὺς Ὀτρυνεῖς ἐσπούδασαν νὰ ἐγγραφῶσι. Φαίνεται λοιπὸν, ὅτι ὁ Ἀρχιάδης ἐκεῖνος δὲν ἐγκατέλιπε ποτε τὸν οἰκεῖον δῆμον, ἵνα ἐγγραφῇ εἰς ἄλλον, καὶ ὁ τοῦ ἡμετέρου μνημείου Ἀγνούσιος Ἀρχιάδης ἄλλος τις ὑπῆρξε, ὃν καὶ βεβαίως σύγχρονος. Ὡς ιδιότροπος δὲ καὶ σκώπτης, ὅπως εἶναι συνήθως οἱ ἄγαμοι, ἠθέλησε καὶ μετὰ θάνατον νὰ μᾶς περιπαίξῃ, παρασχὼν ἡμῖν ἐπ' ὀλίγον τὴν ματαίαν χαρὰν, ὅτι ἔχομεν μνημεῖον μαρτυρούμενον ὑπὸ τοῦ ἐπιστημοτάτου τῆς ἀρχαιότητος ῥήτορος. Ἄλλως δὲ λέγομεν ἐν παρόδῳ, ὅτι ὁ Boeckh ἐν τῷ C. I. Gr. δὲν ἔπρεπε νὰ πεισθῇ εἰς τὸν O. Mueller, θεωροῦντα τὸ μνημεῖον τοῦτο τοῦ Ἀγνουσίου Ἀρχιάδου ὅχι ἐπιτάφιον, ὡς οὐδὲ πάντα τὰ ὅμοιά του, δηλ. τὰς ὑδρίας, ἀλλ' ὡς δῶρον εἰς μνημόσυνον φιλίας, διότι τὰ ἐθεώρησεν ἀνάλογα τῶν ἐντὸς τῶν τάφων εὐρισκομένων πηλίνων ἀγγείων.



## \* 40.

Μνησαγόρα  
Χαιρίππου·

Φειδεστράτη  
Χαρίου

Ἀγνούσιου. — [ὕδρ. π. τ. — . . . — . . . — N. Βαρδ.]

## \* 41.

Μύννιον Χαιρεστράτο Ἀγνοΐσιό, — [στ. π. τ. — Ἀθ. παρὰ βασιλ. ἱπποστάσι. —  
E 3279. — N. ἐν Θες.]

## \* 42.

Ναυσικράτης  
Σωκράτους

Ἀγνούσιος. — [στ. π. χρ; — . . . — R 25. — N. Θες.]

## \* 43.

Νείκη Εἰρηναίου Ἀγνούσιᾶ. (17). — [ν. π. τ. β. — Ἀθ. δδ. Πατησίων, θεμελί-  
νίου Πολυτεχνείου. — . . . — N. ἐν οἴκ. K. Τσιότσα.]

## \* 44.

Νικαρέτη Κτησικλέους Ἀγνούσιου θυγάτηρ. — [στ. π. — Μεταξὺ Ἀθ. καὶ  
Περ. — C 551. — N. Μουσ. Βερολ.]

## \* 45.

Τιμόθειος

Τιμοστράτου [στ. π. — Μαρκόπουλον, ἐν ἐκκλ. Προδρόμου. — A1 1326. E 6'.  
Ἀγνούσιος. — 82 π. — «N. κ. χ.»]

## 46.

Τιμοσθένης  
Λυκίσκου

Ἀγνούσιος. — [κ. β. — Μαρκόπουλον. — L 170.]

## \* 47.

Ἀπολλωνίς Ταυρίσκ(ο..

Μαικία [ι] Ἀπολλω(νι.. [κ. β. β. — Ἀθ. ἀκρόπολ. — E 917. —  
ἐξ Ἀγρυ(λέων. (18). — N. ἐν τοῖς Προπυλαίοις.]

## 48.

Ἀφροδισία

Δημητρίου

Ἀγρυλῆ(θεν. — [. . . — ἐν γιγύρῃ τῆς εἰς Μενίδι ὁδοῦ. — R 27. A1 1331.]

(17) Τὸ θηλ. δημοτικὸν εἶν' ἐδῶ βέβαιον, ὡς καὶ ἐν ταῖς ὑπ' ἄρ. 133 καὶ 1286 ἐπιγρ. τὸ Ἐξωνῆς καὶ τὸ Φυλασία. εἶναι δὲ αἱ τρεῖς αὐταὶ τῶν Ῥωμ. χρόνων. Τὸ δὲ ὑπ' ἄρ. 290 Ἀφιδναία, τὸ ὑπ' ἄρ. 539 Θερικία, τὸ ὑπ' ἄρ. 563 καὶ 564 Θριασία καὶ τὸ ὑπ' ἄρ. 813 Μαρθωνία δὲν δύναμαι νὰ βεβαιώσω, διότι δὲν εἶδα ἐγὼ τοὺς λίθους ἐκείνους, ὧν οἱ τρεῖς εἶναι ἐκ τῶν τοῦ Lenormant. Ὅπως δὴ ποτε, ἡ ὁρθὴ πτώσις τοῦ δημοτικοῦ ἐπὶ τῶν Ἀτθίδων εἶναι ἡ κατ' ἐξαίρεσιν τιθεμένη. Τὸ δὲ κανονικὸν εἶναι, ὅχι καθὼς ἐν πολλοῖς ἀρχαιολογικοῖς βιβλίοις λέγεται, τὸ ἐκ μετὰ γενικῆς πληθυντικῆς. (τοῦτο ἀπαντᾷ μόνον ἐν τοῖς Ῥωμ. χρόνοις, καὶ πάλιν ὅχι ἀποκλειστικῶς) ἀλλὰ ἡ γενικὴ ἐνικὴ, τῇ τοῦ πατρὸς, ἢ ἀνδρὸς τῆς γυναικὸς ὀνόματι ἐπιτιθεμένη.

(18) Τὸ ἐν 6'. στίχῳ γ' οὐκ ἀνέκαθεν ἐξηλείφθη ἐπίτηδες, ἀλλὰ φαίνεται ἔτσι.

## \* 49.

Ἐρατώνασσα

Καλλίστου

Φιλοξένου

Ἀγρυλῆθεν

5 γυνή. — [κ. δ. ρ. — Ἀθ. ἀκρόπ. (:) — R 1332, — N. ἐν τῷ ἀνακτορικῷ κήπῳ.]

## \* 50.

Θεοδώρα

Θεοδώρου

Μαρσίου

Ἀγρυλῆθεν [κ. δ. ρ. — Ἀθ. παρὰ Λύκειον, ἡ' ἐν Κεραμεικῷ. — E 743. R 28.]

5 γυνή. — — N. ὥρ. Ἀνδρ.]

## \* 51.

Καλλιστὼ Φ . . . . .

Ἀγρυλῆθεν Φ . . . . — [στ. δ. τ. χρ. — Πειρ. — E πλ. ἀν. 65 π. — N. Βαρβ.]

## \* 52.

Σώσιππος Σώσιππος Σωσίστρατος [στ. π. τ. — Πειρ. —

Ἀγρυλῆθεν. Ἀγρυλῆθεν. Ἀγρυλῆθεν. — E 3791, — N. Βαρβ.]

## \* 53.

Φιλοστ . . .

Κλεω . . .

Ἀγρυ(λῆθεν). — [κ. δ. ρ. — . . . — . . . — N. ἐν τῇ περιοχῇ ἁγ. Δημητρίου Κατηφόρη.]

## \* 54.

Ἐξ Ἀζην(ιέων) (19)

Τίτος Φλ(άβιος

Ἀττικός. — [κ. δ. ρ. — . . . — E 1832. — N. ἐν Πινακοθήκῃ Προπυλαίων.]

## 55.

Γάιος Σίλιος Διονυσᾶς Σειλία Ἐρώ(τιον ;

Βάθυλλος Σωτίμας Σείλιος (Ἀζη)νιεύς; — [τ. ρ. — . . . — C 553.

Ἀζηνιεύς. — Ἦν ἐν Μουσ. Βερώνης.]

## \* 56.

Δημητρία Διοτεΐμου ἐξ Ἀζηνιέων. — [ν. π. τ. ρ. — Ἀθ. βδ. Αἰόλου . . Ἐθνικῇ

Τράπεζα . . . — N. κ. χ.]

## \* 57.

Δημήτριος

Γλύκωνος

Ἀζηνιεύς

(19) Τὰ γράμματα ταῦτα εἶναι μείζονα τῶν λοιπῶν καὶ ἐπίτηδες ἐξηλείφθησαν ἔκπαλαι, ἀλλ' ἀτελῶς.

ὁ ἐπικαλού-

<sup>5</sup> μενος Ἀ-  
κόντιος.—

[κ. ὁ. β. (20) — Ἀθ. ὁδ. ἱερὰ, κεραμεῖον Γ. Δεθαντῆ. — ... —  
N. πρὸς φυλακείῃ νεκροπόλ. Κεραμ.]

58.

Δι)ονύς(ιος

Διονυσ(ίου

Ἀζηνιεύς. — [κ. ὁ. — Ἀθ. παρ' Ἀττάλου στοάν. — E 1469. R 1337.]

59.

Ἐφραῖος

Σικίνου

Ἀζηνι(ι)εύς. — [. ὁ. — Ἀθ. βορ. Θεσίου. — E 1773. R 2373.]

\* 60.

Μειδωνίδ(ης

Ἀγνοδῆ(μου

Ἀζηνιεύς. — [στ. ὁ. — Ἀθ. ἀκρ. — R 30. — N. Πινακοθ.]

\* 61.

Παυσανίας

Προξένου

Ἀζηνιεύς. — [κ. ὁ. β. — Ἀθ. φδ. Ἡρ. — E 3136. — N. παρ' ἀπομ. ἀκροπόλ.]

\* 62.

Στρατ. . .

Καλ. . .

Ἀζηνι(ι)εύς. — [κ. ὁ. — : : : — : : : — N. Βαρδ.]

63.

Σωτᾶς Διον(υσ. . .

Ἀζηνιεύς. — [ἀέτ. π. . — Ἐλευσίς. — Bul. d. Inst. d. R. 1860, p. 183.]

\* 64.

Φιλίστιον Δημοχάρους Ἀζηνιέως θυγάτηρ

Τιμοθέου Μελιτέως γυνή. — [ἐπιστ. π. β. — Ἀθ. ὁδ. σταδίου,

ἀντικρὺ βασιλ. ἱπποστασ. — E 3313. — N. ἐν αὐλῇ ἐθνικοῦ Μουσείου, τοῦ ἐπὶ τῆς ὁδοῦ Πατησίων.]

65.

Αὐρο(;) Χρύσ(ε)ρ(ω)ς

Ἀζηνι(ε)ύς. — . . . — [Ἀθ. — Lenorm. in Revue Archéol. 1864, févr.]

66.

. . . . . κλέους Ἀζηνιᾶθεν

[. . β. — Ἀθ. οἶκ. ὑπ' ἀκρόπολ. —

. . . . . ὅτου Ἀχαρνέως γυνή. — R 30, b. R 1336.]

(20) Ἐχει πλαγίως ὁ κιον. καὶ ἄλλην ἐπιγρ. ἀρχαιοτέραν, τὴν ἐν τοῖς Θεβαίοις Φιλοκλῆς κτλ.

## 67.

Ἀκταῖος Ἀθμονεύς. [στ. π. — Ἀθ. ἰδ. Καραϊσκάκη, ἐν οἴκ. — L 34.]

## 68.

Ἀκτ)αῖος Σίμωνος Ἀθμονεύς.  
Βά)θυλλα Ἀκταίου Ἀθμονέως γυνή. [β. π. — Ἐλευσίς.  
Δη. . . . . — — E 3566.]

## 69.

Κόϊντος Νεμετώριος  
Ἀ)μμώνιος Ἀθμονεύς.  
. . . . . Λυκαρίω-  
νος. — [στ. . τ. ρ. — . . . — E 856 π.]

## 70.

Ἀνδροκλῆς Ἀθμονεύς. — [στ. π. — Μαρ.ῦσι. — L 157.]

## 71.

Ἀνδρων  
Ἀνδρέου [κ. ὁ. — Ἀθ. ἀνατολικοῦ. Θεοῦ, οἴκ. Στ. Ζαχαρίτσα. — E 994.  
Ἀθμονεύς. — A 1341.]

## \* 72.

Ἀριστόβουλος  
Ἀριστοβούλου  
Ἀθμονεύς. — [κ. ὁ. ρ. — . . . — . . . — N. Ἀθ. ἐν αὐλῇ Μουσείου.]

## 73.

Ἀρχέδημος Ἀρχεδίκου  
Ἀθμονεύς.  
Ἀρχέδικος Ἀρχεδήμου (Ἀθμο)νεύς.  
Χαιρέας Ἀρχεδήμου.  
5 Φιλία Παντακλείου [στ. π. τ. (ἰδρ.) — Ἀθ. ἡ πλησίον Πειραιῶς. — C 555.  
Ἀθμονέως. — Froehner Inscript. du Louvre 168. — N. Μουσ. Παρ.]

## 74.

. . . I I Ἀφροδισίου  
ἐξ Ἀ)θμονέων — [β. π. ρ. — Ἀθ. ἀκρ. — E 3110.]

## 75.

Βλέπιος Ἀθμονεύς.  
Στράτων  
Ἀθμονεύς. — [στ. . τ. — . . . — R 32. A 1340.]

## \* 76.

Γα)λάτεια  
Ἀριστείδου [κ. ὁ. ρ. — Ἀθ. λεωφόρ. Πανεπιστημίου, οἴκ. πρώην N. Κωστῆ.  
ἐξ Ἀθμονέων. — — E 1508. — N. ἐν περιοχῇ ἀγ. Δημ. Κατηφόρη.]

Δάμων

Διονυσιοδώρου Ἀθμονεύς — [κ. . . — Ἀττική. — C 556.]

\* 78.

Δημῶ

Περαιθου

Ἀθμονέως

θυγάτηρ

5 Ἀρχεβίου

᾽Οηθεν

γυνή. — [κ. β. ρ. — . . . — N. Ἀθ. Γεράνι, πρὸ οἰκ. Ἀθην. Μπερλῆ.]

79.

Ἐπίκτητος (Εὐ)γ(ίκου ;

Ἀθμονεύς. — [ε. π. — Ἀθ. νοτίως Πνυκός. — E 1710, A 1346.]

\* 80.

Ἑρμαγόρας

Θεοφίλου

Ἀθμονεύς. — [κ. β. ρ. — Ἀθ. «παρὰ Λύκειον.» — E 742. — N. ὥρ. Ἀνδρ.]

\* 81.

Ζώπυρος

Ἀλεξάνδρου

Ἀθμονεύς. — [κ. β. ρ. — Ἀθ. βασιλ. κήπος. — . . . — N. κ. χ.]

\* 82.

Ζωσίμη Ἀγάθωνος ἐξ Ἀ-

θμονέων. — [στ. π. τ. ρ. — Ἀθ. . . . . — . . . — N. Βαρβ.]

\* 83.

. . . . .

. . . . ιθέου

Ἀθμονεύς. — [κ. β. ρ. ; — . . . — . . . — N. Βαρβ.]

\* 84.

Ἰταλία

Ἀσκληπιάδου

Ἀθμονέως

γυνή. — [κ. ιδιόσχ. π. ρ. — Πειρ. — . . . — N. ἐν τῷ δημοσίῳ κήπῳ Πειρ.]

\* 85.

Mα Μητροδώρου [ώρου]

ἐξ Ἀθμονέων

[κ. β. ρ. (21) — Ἀθ. φδ. Ηρ. — C 558, b. E 1662.

Ἀπολλοδώρου τήθη. — — N. παρ' ἀπ. ἀκρ.]

(21) Τὰ [ώρου] περιττεύουσιν· ὅπισθεν δ' ἔχει ὁ λίθ. τὰ Φειλητίων | Σιγωπεύς.



\* 86.

Ναυκλης

Δημοστράτου

Ἀθμονεύς. — [κ. δ. β. — Ἀθ. νοτ. τοῦ ψδ. Ἡρ. — E 3121. — N, παρ' ἀπ. ἀκρ.]

\* 87.

Πατρόκληια

Προκλείδο

Ἀθμονέως. — [στ. π. τ. — Ἀνατολ. Μαρουσίου ἐν ἀμπέλφ. — A 1343.]

88.

Πιστοκλης: Πισθεταίρο: Ἀθμονεύς. — [ἐπιστ. π. — Νοτ. Μαρουσίου, ἐν ἐκκλ. ἀγ. Θεοδώρου. — A 1338, Ἐφημ. Φιλομαθ. 10 Σεπτ. 1867. — N . . .]

89.

Πολυκλης Ἀθμονεύς:

Σωστράτη

Μορσίμου

Ἀλωπεκῆθεν. — [στ. δ. — Βορ. Μαρουσίου. — A 1344. — «N, ἐν τῷ

5 Πολυχράτη(ς. — κήψ τοῦ Heidenstam.»]

90.

..... Πολυκλέος

Ἀθμονέω(ς. — [ . . . — Κηφισία. — C 558.]

\* 91.

Στρατονίκη

Φιλιστίδου

Ἀθμονέως

θυγάτηρ

5 Σωσικλέους

Σουνιέως

γυνή. — [κ. δ. β. — Ἀθ. ἀκρ. — E 140 καὶ 169 π. — N, Προπυλ.]

92.

Συναρχία Διονυσίου ἐξ Ἀθμονέων. — [στ. . τ. β. — Ἀθ. — C 558 c.]

93.

5 ..... νεύς: Χαρίεσσα Ἀρίστω- [ . . . — Ἀθ. ἐν ἐκκλ. Παναγίας  
νος ἐξ Ἀθμονέων. — Γοργοπήκου. — C 557.]

94.

.. ησιπ(π..

.. υκλη . . .

Ἀθ)μον(ε . . . — [ . . . — Χαϊδάρ. — L v, s. p. 473.]

\* 95.

..... ναιος AC . . . .

Ἀ)θμον(εύς. — [στ. π. β. — Ἀθ. Προπυλ. — E 1930. — N, παρ' ἀπ. ἀκρ.π.]

96.

Αἰσ(χ . . . .

Αἰσ(χ . . . .

Αιγ(ιλίε . . . — [στ. π. — Ἀθ. ἀκρ. — E 718, A 1356.]

\* 97.

..... ατου: Ἀρχίππη: Μειξιάδου  
 ..... Αἰγυλιόθεν· Προκλείδης Προκλήης: Προκλείδου  
 Πανφίλου Αἰγυλιεύς:

Αἰγυλιε(ύ)ς. — [ν. π. τ. χρ. — Ἀθ.  
 παρὰ Δίπυλ. — Bul. d. Inst. 1861, p. 130. Kek. 404. — Ν. πρὸ Θ.]

\* 98.

Διοσκουρίδης

Διοσκουρίδου

Αἰγυλιεύς. — [κ. δ. — Ἀθ. νεκρ. Κερ. — Ε' 6'. σ. 282. — Ν. κ. χ.]

\* 99.

Εὐήκης Στρατοφῶντος Αἰγυλιεύς<sup>(22)</sup>

Τιμαγόρα Μελη σίππου Ἀμαξαν-

τέως θυγάτηρ Θεμιστίου Αἰγυλιέως

γυνή. — [β. π. τ. (ὕδρ.) — Ἀθ. ὕδ. Κολοκοτρώνη 1, οἰκ. Κ. Ν. Κωστή. — Παλιγ-  
 γεν. 1 Αὐγ. 1864. — Ν. κ. χ.]

100.

Ἰδίστη

Νικοδήμου

Αἰγυλι(λ)ιεύς. — [... — Ἀθ. — C 559.]

\* 101.

Κάλλιππος

Θερσάνδρου

Αἰγυλιεύς. — [κ. δ. — Ἀθ. ὕδ. Ὀμήρου 25, οἰκ. Π. Ῥεβελάνη. — Ε' 6', 30. — Ν. κ. χ.]

\* 102.

Μείξιππος ..... [στ. . . τ. — . . . — Sacken u. Kenner, Samml. d. k. k.

Αἰγυλι(ε)ύς. — Münz-u. Antik. Kabin. p. 59. — Ν. Μουσ. Βιέννης.]

103.

Μενεχράτης

Τίμωνος

Αἰγυλιεύς. — [κ. . . — Ἀθ. βουλευσαντολ. — R 34. R 1348.]

\* 104.

... οκράτης

Νικορήμου

Αἰγυλιεύς. — [κ. δ. β. — Ἀθ. «Φορβάντειον.» — Ε 3289. — Ν. ὕδρ. Ἀνδρ.]

105.

Πάμφιλος Μειξιάδου Ἀρχίππη

[ὕδρ. τ. — Ἀθ. παρ' Ἀδρ. στ. —

Αἰγυλιεύς: Μειξιάδου. — C 530. Anc. Marbl. T. 9. pl 33,2.

— Ν. Μουσ. Βρετ.]

(22) Νομίζω, ὅτι εἰς τὸν Εὐήκη ἀνέκει τὸ σύμβολον τῆς ἀγαμίας, τὸ ἐπὶ τοῦ μνημείου ἐκτετυ-  
 πωμένον, ἢ ὕδρεια, (ἴδε Προλεγόμενα) καὶ οὐχὶ εἰς τὴν Τιμαγόραν, τὴν ῥητῶς ἔγγαμον.

## 106.

Παυ(σ)ίμα(χ)ος

Αιγίλιεύς. — [στ. π. — Πειρ. — E 611, A 1349.]

## \* 107.

Σωστράτη Θεώρου Αιγίλιέως. — [στ. π. τ. — Πειρ. — E 1742. — N.Θ.]

## 108.

Φιλοξενίδης

Ἐπιγένος

Αιγίλιεύς. —

[στ. π. τ. [κυψέλης]; — Βορ. Πειραιῶς πρὸς δεξαμενῇ. — 461. E 580 π.]

## 109.

Δαμόκριτος

Μνασίου

Αἰθαλίδης. —

[κ. δ. — Ἀθ. βορείως μεταξουργίου Δουρούτη, ἐν οἴκ. Σπυρ. Μαρκο-  
ράκη. — . . . — N. κ. χ.]

## 110.

Δημήτριος

Ἀρίστωνος

Αἰθαλίδης. — [ . . . — Ἀθ. — C 562.]

## 111.

Διον(υσία ;

Δημητρίου

ἐξ Αἰθ(αλιδῶν. — [ . . . — Ἀθ. παρ' ἐκκλ. ἀγ. Δημητρίου. — C 563.]

## 112.

Διονύσιος

Διοδότου

Αἰθαλίδης. — [ . . . — Ἀθ. (Πινακωτά ; ) — E 1298, A 1351.]

## 113.

Διονύσιος

Ἡ)ροδότου

Αἰθαλίδης. — (23) — [ . . . — Ἀθ. ἐν κήπῳ Τούρκου. — C 564.]

## \* 114

Ζωπύρα

Σώσου

Διογένου

Αἰθαλίδου

5 γυνή. —

[στ. π. — . . . — N. Ἀθ. ἐντετυχισμ. ἐν τῇ βορειοδυτικῶς  
τῆς Ἑθν. Τραπεζίτης οἰκίᾳ τοῦ Γενοβέλη.]

## \* 115.

Λαμπ . . . . .

Αἰθαλ(ίδ . .

Μόλων . . . . . —

[στ. π. τ. — Πειρ. θέσ. Καραβῆ. — . . . — N. ἐν Ἑλλην.  
σχολῇ Πειραιῶς.]

(23) Ἴσως μίαν ἐπιγραφὴν εἶναι αὕτη καὶ ἡ ἀνωτέρω.

\* 116.

.... ις Νικίου Νικίας [δέτ. π. ρ. — 'Αθ. ἀκρ. — E 1801  
 .....ίδου γυνή· Αἰθαλίδης. — — N. Πινγκοβ.]

\* 117.

Πολύτιμος

'Αριστομένου [κ. βωμειδ. πάρ. — 'Αθ. πρὸς νότ. φδ. Ἡρ. — E 3086. — N.  
 Αἰθαλί(δ)ης — ἀνατολικῶς Παρθενῶνος.]

\* 118.

Φιλόξενος Αἰθαλίδης. — [ὁδ. π. χρ. — 'Αθ. βατλ. κῆπος. — E 1665. — N. κ. χ.]

\* 119.

Χλόη Δη-

μητρίου

ἐξ Αἰθα-

λιδῶν

5 'Απολλων(ί...)

Δημητρι(έως ;

(γυνή). — [κ. ὁ. ρ. — 'Αθ. φδ. Ἡρ. — E 3130 καὶ 3439. — N. παρ' ἀπ. ἀκρ.]

\* 120.

Χρυσ...

'Ιππαρί(νου

Αἰθαλίδου

θυγάτ(ηρ. — [κ. . . — 'Αθ. Διονυσ. θέατρ. — . . . — N . . . ]

\* 121.

.....

.. εσΙ...

Α)ἰθαλί(δου

γυ(νή. — [κ. ὁ. ρ. — . . . — . . . — N. ἀνατολ. Παρθεν.]

122.

'Αλεξικληῆς

Σατύρο

Αἰξωνεύς·

Σάτυρος Αἰξωνεύς. — [... — 'Αθ. ἀκρ. — C 565. PAA, p. 286 ]

123.

'Αριστόκληα

'Υλλου Αἰξωνέως θυγά-

τηρ. — [ν. . τ. — . . . — C 566. — N. ἐν Μουσ. Φλωρεντίας.]

124.

'Αρ[ε]ιστόκλητος

Φιλοστράτου

Αἰξωνεύς — [κ. ὁ. — 'Εν λεωφόρῳ Μενιδίου, — E 1705. A 1359.]

## \* 125.

Δεινοκράτης

Δεινοκράτους

Αἰξωνεύς. — [στ. π. τ. — Χρυσώτικα κελύβια. — C 565, b. — N. 'Αδρ. στ.]

## \* 126.

Δεινοκράτης Καλλιάρχου

Αἰξωνεύς. — [ὁδρ. π. τ. — 'Εν ὁδῷ τῇ εἰς 'Αχαρνάς. — E 1539. — N. 'Αδρ. στ.]

## 127.

Δημοστράτη Χοροκλέους Χοροκλέους [ . τ . . — 'Εν ὁδῷ ἱερᾷ τῇ εἰς Ἑλε-  
σίνα. — C 567. — N. ἐν 'Αμστελντάμῳ,

Αἰξωνεύς γυνὴ Λυσίππη. — ἐν Συλλογῇ 'Ακαδημίας ἐπιστημῶν. (23)]

## 128.

Διονυσόδωρα

Σωσάνδρου

Αἰξωνεύς

γυνή. — [κ. ὁ. ρ. — 'Αθ. ὁδ. 'Αδριανοῦ, ἐν οἴκ. — L 35.]

## \* 129.

Διονυσόδωρος

Εἰρηναίου

Αἰξωνεύς. — [κ. ὁ. ρ. — 'Αθ. ἐν Φαληρικῇ ὁδῷ. — . . — N. ὁρ. 'Ανδρ.]

## \* 130.

Εὐκτημονίδης

Τελεσάνδρου

Αἰξωνεύς. — [στ. ὁ. — 'Αθ. ὁδ. Τριπίδων. — E 2894. — N. Ἀδρ. στ.]

## 131.

M. Αὐρ.

Εὐτυχος

'Ασκλάπωνος Αἰξωνεύς.

Ποτάμιλλα Λευκίου ἐξ 'Αζηνι(έων.

5 "Α)ν(θρ)ωπε πολλῶν . . . . .

. . . . .

'Αλλὰ εἰ μάτην οὐ πάντα βουλεύη, σαφῶς

ἐτά τ' (;) εἰσάκουε καὶ λόγοις πεῖραν μα(θ)ῶν

ζῆθ[ο]ι τὸν ἐπίλοιπον ἐν βίῳ χρόνον καλῶς,

10 εἰδῶς ὅτι κάτω Πλουτέως τὰ (δ)ώματα

πλούτου γέμουσι, μηδενὸς χρῆζοντα ὄλως. — [στ. . τ. ρ. — . . . — C

569. — Πρώτη ἐν Πατριᾷ, ἐν οἴκ. Κορράδων.]

(23) 'Εν Archaeol. Anzeig. τοῦ 1859, ἀρ. 130. 131. σελ. 123, ὁ F. Jansen λέγει, ὅτι τὸ 6'. Χοροκλέους καὶ τὸ Λυσίππη εἶναι ὑπερωτέρως καὶ ἀμειλιτέρως χειρὸς προσθήκη, καὶ προσυπακουστέον δι' αὐτὰ τὸ θυγάτηρ. 'Εν γένει δὲ περὶ τῶν ἐν στήλαις συχῶν προσθηκῶν, αἵτινες προσδίδονται ἐκ τοῦ ἀεθαυτετέρου ἐγχαράγματος, ἀναγράφω παρατήρησιν τοῦ ἐκ Βερολίνου ἀρχιτέκτονος Adler, ἣν ἤκουσα πρώην, ὅτι τοῦτο ἐγίνετο οὕτως, διότι οἱ λιθοκόποι δὲν κατέφερον ἐπὶ τῶν ἤδη ὀρθῶν στηλῶν σκληρότερον τὴν σφύραν, ἵνα μὴ τὰς βλάβῃσι.

Θαλία

Καλλιστράτου

[ . . . — . . . (ἐκ τῶν Ἐλγίνου μαρμάρ.) — C 570.

Αἰζωνέως θυγάτηρ. — N. Βρετ. Μουσ.]

\* 133.

Θάλλουσα

Ἐράτωνος

Ἐξωνήζ. — [κ. ὁ. ρ. (24) — Ἀθ. δουκονοτ. Δουκαθητροῦ. — E 2726. — N. ἀλλ. Μουσ.]

\* 134.

. . . . νιον

Θεοπ)όμπου

Αἰζω)νέως

θυγάτηρ. — [στ. π. — Ἀθ. ἀμρ. — E 881 π. καὶ 1900. — N. Πιν.]

\* 135.

Ἰλαρον

Διφίλου

Αἰζωνέως

θυγάτηρ

B . . . ο. (ο)υ

. . . . . έω(ς

(γυνή). — [κ. ὁ. — . . . — . . . — N. Ἑλλην. σχ. Πειρ.]

136.

Καλλίας (Χα)ρίππη

Καλλιιάδου Χάρωνος

Αἰζωνεύς. Αἰζωνέως. — [. . . — Ἐπὶ τῆς εἰς Αἰζωνάς ὁδοῦ. — R 38. A 1353.]

137.

Καλλίμαχος

Καλλιστράτου

[κ. . . ρ. — . . . (ἐκ τῶν Ἐλγίνου μαρμάρ.) — C 571. —

Αἰζωνεύς. — N. Βρετ. Μουσ.]

\* 138.

Κάλλιππος

Φίλωνος

Αἰζωνεύς. (25)

Πρ(ῶτ)ος

B Κ)αλ(λίππ)ου

Αἰζωνεύς.

Φίλων

Καλ(λίππου

(24) Εἶχε πρότερον ὁ κιον. ἄλλα γράμματα καὶ ἐμπρὸς καὶ ὀπίσω.

(25) Ὁ νεκρὸς πιθανὸν νὰ εἶναι ὁ αὐτὸς τῷ πατρὶ Διμοσθένει, πρὸς Πολυκλέα § 47, Καλλίππῳ Φίλωνος Αἰζωνεῦ.



- Αἰξων(εύς·  
 10 Σώ)στρατος  
 Φίλ)ων(ος [στ. π. — 'Αθ. βορειοανατολ. (ς) — E 1541. — N. Πειρ  
 (Αἰξωνεύς). — ἐν τῷ δούτ. μέρει λημμέν. παρὰ τὸ ἐκείν φυλακτεῖον.]

\* 139.

- Κλ...  
 Κλέων[ε]ος  
 Αἰξωνέως  
 Φανοκέους  
 5 Λευκονεώως  
 γυνή. — κ. ύ. — 'Αθ. νεκρ. Κερ. — . . . — N. Κ. X.]

\* 140.

- Κρίτων  
 Φιλωνίδου [κ. ύ β. — 'Αθ. πρὸ 'Αχαρν. πύλ. — E 3268. — N. αὐλ.  
 Αἰξωνεύς. — Μουσ.]

\* 141.

- Μέλιττα  
 Θεοφάνου  
 Αἰξωνέως [κ. ύ. — 'Αθ. νοτ. πλευρὰ πλατείας Ὁμονοίας, οἰκ. Σαρβύλου. —  
 γυνή. — . . . — N. αὐλ. Μουσ.]

142.

- Ναυσικράτης  
 Ναυσιχάρους  
 Αἰξωνεύς. — [στ. . . — 'Αθ. — C 572, b.]

\* 143.

- Πολύστρατος  
 Φανίο : Αἰξωνεύς·  
 Πολυκράτης  
 Πολυστράτο : Αἰξωνεύς·  
 5 . . . . Π)ολυστράτο υ  
 . . . νίππη. — [στ. π. — Πειρ. θέσ. Πηγίδα. — . . . — N. κ. χ.]

144.

- Ῥόδων  
 Ἀρίστωνος  
 Αἰξωνεύς. — [.. τ. — . . . — C 572. — 'Εκ τῶν ἐν 'Αγκῶνι.]

145.

- Τιμοκλῆς  
 Λυσίου  
 Αἰξωνεύς· [β. . . ἡ\* στ. . . — 'Αθ. παρὰ Προπύλ. — PAA, p.  
 . . . . Αἰξωνεύς. — 318. A 1355.]

\* 146.

...;

Τιμ...

Αἰξω(νε...

...;..... — [κ. δ. ρ. — 'Αθ. νεκρ. Κερ. — ... — Ν. κ. χ.]

\* 148.

Φιλοκράτεια

'Αγαθοκλέους

Αἰξωνέως [κ. δ. — νεκρ. Κερ. — 'Εφ. Φιλομαθ. 19

θυγάτηρ. — Δύγ. 1870. — Ν. Κ. Χ.]

149.

Φιλοστράτη Φίλωνος·

Φίλων Καλλίππο

Αἰξωνεύς.

'Ενθάδε τὴν πάσης ἀρετ(ῆ)ς ἐπὶ τέρμα μολῶσαν

5 Φαναγόραν κατέχει Φερσεφόνης θάλαμος.

'Αλκιμάχη

Καλλιμάχου [βωμ. . — Μεταξὺ Πειρ. καὶ φώρων λιμέν.

'Αναγυρασίο. — — C 800, b. — Ν. Μουσ. Δεύδης.]

150.

Χαιρίππη

Ξενοκράτους

Αἰξωνέως

θυγάτηρ

5 Μειζωνίδου

Σφηττίου

γυνή. — [κ. . . — 'Αθ. (ἐκ τῶν τοῦ Fauvel σχεδῶν). — L 203.]

151.

... σθένης

... ράτου

Αἰξωνεύς. — [κ. δ. — Χασάνι. — L 166.]

152.

; 'Αγαστονίκη Προκλείδου

'Αλαιέος θυγάτηρ. —

[β. δ. — 'Ελαιῶν 'Αθηνῶν, ἐκκλ. ἀγ. Στεφάνου. — E 1653. A 1366, (26)]

153.

'Απολλωνίδης

Μενεχράτου

'Αλαιεύς. — [κ. δ. — Καρᾶ, ἐν κτήματι 'Ιω. Σωτηριάδου. — E 980. A 1364.

(καὶ ἐξ ἀντιγράφου 'Ιω. Σωτηριάδου). — «Ν. κ. χ.»]

(26) Ἄδελον, ἃν ἡ παρὰ Πιττάκῃ E 1655 καὶ παρὰ A 1367, ἐπιγραφὴ· «'Αριστονίκη Προκλείδου | Ἀλαιέος,» περὶ ἧς λέγει ὁ Πιτ. ὅτι τὴν εὐρεν (οὔσαν καὶ αὐτὴν ἐπὶ βάθρου ὀμνητείου) ἐν 'Ελευσίνι ἐν τῇ ἐκκλ. τοῦ προφ. Ζαχαρίου, δὲν εἶναι ἡ αὐτὴ τῇ ἀγωτέρῳ, καὶ ἴσως κάλλιον ἀντιγραμμένη κατὰ τὸ 'Α ρ ι . . . , χεῖρον δὲ κατὰ τὸ . . . κ ο .

147,  
Φανοστράτη 'Εξηγεστίδου ἐξ (Αἰξωνέων) προ[εσδυτέρᾳ].  
Αὐτοὶ υἱανοὶ μ' ἐ(πι σή)μ(ατ): τῇ δ' ἀνέθρακαν | ζήλωτὸν στέφανον τοῖς παριούσιν ὁδόν.  
'Εξηγεστίδης Πρωτί(ω)νος Αἰξωνεύς ἀν(έθρ)κ(ε. — [στ. π. τ. ρ. — ἑλλᾶς. — C 568.  
— Πρόπιν ἐν Βενετίᾳ, οἶκ. Βερν. 'Ιουστινιάνη.]

## \* 154.

Ἀπολλώνιος

Δημητρίου Ἀλαιοῦς. —

[ν. π. τ. β. — Ἀθ. παρ' ἐκκλ. Παναγίας Ῥόμης. — Ε 1881. — Ν. ἀπὸ Μαΐου 27 τοῦ 1855 ἐν τῇ βρύσει μανῆς Ἀσωμάτων, ἀποῦ ἐξεκολλάφθη ὅλως τὸ ἀνάγλυφον.]

## \* 155.

Ἀριστόμαχος

Σωκλέους

Ἀλαιοῦς. — [κ. ὑ. β. — Πειρ. — . . . — Ν. ἐν ἐργαστασίῳ Βασιλειάδου]

## \* 156.

Ἀριστοναύτης Ἀρχεναύτο Ἀλαιοῦς. — [ν. π. τ. χρ. — Ἀθ. δυτικονοτ. Διπύλου. — Ε 6'. 40 π. — Ν. πρὸ Θ.]

## \* 157.

Ἀρίστων

Πάτρωνος

Ἀλαιοῦς. — [κ. ὑ. β. — Ἀθ. θεμέλ. νέου Μουσείου. — . . . — Ν. κ. χ.]

## \* 158.

Ἀρχεδίκη

Καιρίμου

Ἀλαιοῦς

θυγάτηρ. — [κ. ὑ. — Ἀθ. νεκρ. Κερ. — . . . — Ν. κ. χ.]

## \* 159.

Δαισίας

Εὐθίου

Ἀλαιοῦς

Εὐθίας

ἡ Δαισίου

Ἀλαιοῦς

Εὐθύκριτος

Δαισίου

Ἀλαιοῦς. — [στ. π. — Βράονα. — . . . — Ν. Ἀθ. αὐλ. Μουσ.]

## \* 160.

Δεξιέρος Δεξίππο

Ἀλαιοῦς Πυθοστράτ(η

γυνή) Φαιναρέτη θυγ(άτηρ. — [στ. ὑ. χρ. — Πειρ. — Ε 281 π. — Ν. Θ.]

## 161.

Δημέας

Δημέου

Ἀλαιοῦς — [στ. . . — Πειρ. — R 41. A 1362. (27)]

(27) Ἐχει ὁ λίθος κατὰ τὸ ἕτερον ἄκρον καὶ τὴν χριστιαν. ἐπιγραφὴν· Κυμητήριον Εὐφημίου  
π.τ.λ. ἣν ἰδὲ ἐν τῷ οἰκείῳ τόπῳ.

## \* 162.

Δημέας

Θεοξένου [κ. ύ. ρ. τ. (ύδρ) — 'Αθ. λειψόρ. Πανεπιστημίου 54, οίκ. Δάρεα. —  
 'Αλαιοεύς. — . . . — N. Βαρ6.]

## \* 163.

Διονυσόδωρος

'Αντιπάτρου

'Αλαιοεύς. — [κ. ύ. — 'Αθ. ἀνατ. — E 3300. — N. οὐλ. Μουσ.]

## \* 164.

'Εξώπιος : Δημόκλεια : 'Αριστοφών

'Αλαιοεύς : 'Αριστοδήμου : Κοθωκίδης. — [στ. π. — Σεπόλια, κῆπ. 'Ιω.  
 Κοθωκίδου. Βλάχου, ἐν δεξιμένῃ. — R 106. — N. κ. χ.]

## 165.

. . . . . ς;) 'Εστίαῖς 'Ανθεστήριος

. . . . ο)υ 'Ανθεστηρίου Στεφάνου [ν. . . τ. — 'Αθ. Παναγία Κρυσταλ-  
 . . ; . . 'Αλαιοεύς. 'Αλαιοεύς. — λιώτισσα. — C 573 ]

## \* 166.

'Ι;σιφᾶς

Δημητρίου

'Αλαιοεύς. — [κ. ύ. — 'Αθ. βερ. ἀγ. Δημητρίου Κατηφόρη. — E 1879, A  
 2375.]

## \* 167.

Καλλίστρατος,

'Αλαιοεύς.

Δημήτριος Καλ-

λίστρατου 'Αλαιοεύς. — [κ. ύ. ρ. (28). — 'Αθ. . . . — C 574. E 6' 6 π. —  
 N. οὐλ. Μουσ.]

## 168.

Κτήταρχος

Δημοκρίτου

'Αλαιοεύς. — [. . . — 'Αθ. παρ' ἐκκλ. Σωτήρος. — C 576.]

## \* 169.

Μένανδρος

Μενάνδρου

'Αλαιοεύς. — [κ. . — 'Αθ. ἰδ. Διόλου. . . θεμέλ. ἐργαστηρίου Κ. Νέγγη. — . . — N. . . ]

## \* 170.

Μνησαρχίδης

Μνησάρχου

'Αλαιοεύς. — [στ. π. — B ἀνατ. — . . . — N. 'Αθ. οὐλ. Μουσ.]

(23) ἔχει ὀπίσω ὁ λίθ. καὶ τὴν ὑπ' ἀρ. 1249 ἐπιγραφὴν Ζωίλος Ξίγ. Φλ. κτλ.

\* 171.

Μνήσαρχος

Μνησίππου

‘Α)λαιεύς. — [ὕδρ. π. τ. — Βράονα. — . . . — Ν. ‘Αθ. ἀλλ. Μουσ.]

\* 172.

Μνήσιππος

Μνησαγόρου.

‘Αλαιεύς. — [ὕδρ. π. τ. — Βράονα. — . . .] — Ν. ‘Αθ. ἀλλ. Μουσ.]

\* 173.

Μνήσιππος

Μνησάρχου

‘Αλαιεύς. — [στ. π. χρ. — Βράονα. — . . . — Ν. ‘Αθ. ἀλλ. Μουσ.]

\* 174.

Μνήσιππος

Χαριταίου

‘Αλαιεύς. — [κ. ὁ. χρ. (29). — ‘Αθ. Γεράνι. — . . . — Ν. . . ]

\* 175.

Νίκων

Λυσίου

[κ. π. ρ. — ‘Αθ. φδ. Ἡρ. (πρβλ. Πιττάκην ἐν ‘Εφ. ‘Αρχ. σελ. 1709)

‘Αλαιεύς. — — C. 577. — Ν. πρὸ εἰσόδου ἀκροπόλ.]

\* 176.

Πετ(άλ)η

Φαί(δρ)ου

[κ. ὁ. — ‘Αθ. παρ’ ἑδ. σταδίου, οἰκόπεδ. Ε. Καστόρχη. — Ε 2724,

‘Αλαι(έω)ς. — — Ν. ἀλλ. Μουσ.]

\* 177.

‘Ρωξάνη

Ζωπύρου

‘Αλαιέως

τίτθη. — [κ. ὁ. ρ. — ‘Αθ. φδ. Ἡρ. — Ε 3167. — Ν. παρ’ ἀπ. ἀκρ.]

178.

Σ)άρδιο(ν

‘Απολλο(δώρου

ἐξ ‘Αλαιέ(ων

Δι)ογνήτου

<sup>b</sup> (γυνή). — [κ. ὁ. ρ. — ‘Αθ. παρὰ Μητρώων. — Ε 1871.]

179.

Σιμ . . .

‘Αρ(ι)τ(τ)οδήμου

‘Αλ α ε (ύ)ς. — [κ. . . — . . . — C 578. — Ν. Βρετ. Μουσ.]

(29) Διλ. ταινίας ἐρυθρὰς βλέπω κρεμαμένας ἀπὸ τῆς ἀναγλύπτου στεφάνης.

(30) Ἐχ. εἰς λίθ. πλαγίως καὶ τὴν ἐν τοῖς ‘Απάτρισιν ἐπιγραφὴν Νεικηφόρος Φλωστ. κτλ.

## \* 180.

Σιμωνίδης 'Αλαιοῦς·  
Φιλιστώ. —

[στ. π. — Πειρ. θίσ. Καραβῆ; — . . . — Ν. 'Αθ.  
αὐλ. Μουσ.]

## \* 181.

Σωκράτεια Σωκρατίδου

'Αλαιοῦς·

[β. ὁ. — Πειρ. βορ. παρ' οἰκίαν Ζαρόκωστα. — . . . —

Φιλτῶ Δερκέτου. — Ν. κ χ. (31).]

## \* 182.

.....

Λ.....

'Αλα(ιέως

Φιλήμ(ονος

Γ(αργητιῶ

<sup>5</sup> (γυνή). — [κ. ὁ. β. — 'Αθ. Διον. θ. — . . . — Ν. παρ' ἀπ. ἀκρ.]

## \* 183.

Φιλουμενή

Φιλομήλου

'Αλαιοῦς

θυγάτηρ. — [κ. ὁ. — 'Οπίσω τοῦ Μουσείου λόφου. — . . . — Ν. Βαβ.]

## \* 184.

.....

... ημ...

'Αλαιοῦς·

Χ α ι ρ ε λ έ α

Χαιρέου

<sup>5</sup> 'Αλαιοῦς

Εὐπολίδος

γυνή.

.. ποτ' 'Αθηναίη Ι.... ημε.... λ. ον  
ἔτρεφεν ἀλλοτρίων ἀμ(φί)πολον ταλάρων  
.. αμε παιδὸς ἐκῆτι καὶ ἐς βασιλῆος ἰκέσθαι,  
τόφ;)ρα καὶ ἀφνειῶν εἴσεν ἐπὶ κ(τ)ε(ά)νων,  
ἔμ)πης δ' οὐ ζώουσιν ἀπήγαγε.....  
..... ους Λιβυκῶν ἀντ...

..... οςεμηιυ..... — [στ. π.

(32) — Βάρε; — . . . — Ν. 'Αθ. ἐν Μονῇ 'Ασωμάτων.]

## \* 185.

Χι(ό)νη 'Αγίο(υ . . . .

Κοίντου Σα . . . .

νοῦ 'Αλαιοῦς γυνή. — [ν. π. β. — 'Αθ. ἀκρ. — Ε 1009. — Ν. Πιψ.]

## \* 186.

'Αβρων Ναυσι . . . . .

'Αλιμούσιος. . . . . — [ὕδρ. π. τ. — . . . — Ν. Πιν.]

(31) Ὁ γ'. στίχος εἶναι ἐπὶ ἄλλης πλευρᾷ τοῦ βάρου ἢ οἱ δύο πρότεροι.

(32) Τὰ μὲν τῶν Ἀλαιοῦν νεκρῶν ὀνόματα εἶναι τὰ πρῶτα ἐγχραχθέντα ἐπὶ τῆς κυρίας ἐπιφανείας τῆς στήλης, τὸ δὲ ἑμμετρον ἐπίγραμμα εἶναι ἐπὶ τῆς πλαγίης, τῆς τοῦ πάχους, καὶ γράμματα τῶν 'Ρωμ. χρόνων.



187.

Ἀπολλώνιος

Θεοδότο(υ

Ἀλιμούσιος. — [κ. π. ρ. — Ἀθ. ἔξω Κεραμ. — C 578, b. R 44. A 1373.]

\* 188.

Βοῖδιον

Λυσι(φ)ῶντος

Ἀλιμ;)ουσί(υ θυγ(άτηρ. — [κ. ὑ. — Ἀθ. Γεράνι. — E 1923. — N. Ἀδρ. στ.]

\* 189.

Δᾶμις

Μοιροφάνου

[στ. ὑ. — Ἀθ. νοτ. πλευρὰ πλατείας Ὀμονοίας, οἶκ. Σαρδύλιν.

Ἀλιμούσιος. — — . . . — N. ἀβλ. Μουσ.]

\* 190.

Ἐρασζμία

Νύμφωνος

ἐξ Ἀλιμουσί(υ. — [κ. ὑ. ρ. — Ἀθ. Δίπυλ. — E 4110. — N. πρὸ Θ.]

\* 191.

.....

Εὐκράτους

Ἀλιμουσί(υ

θυγάτηρ. — [β. π. — . . . — N. Ἀθ. λεωφόρ. Ἀμαλίας, ἐν οἴκῳ γεωργου.]

192.

Μνησικράτης

Λιμνιομάχου

Ἀλιμούσιος. — [στ. π. — Χασάνι. — E 3252.]

\* 193.

.....

..... λιππίδου

Ἀλ)ιμούσιος·

Ἀσκληπιάδης

...ώρου

..... — [κ. ὑ. ρ. — Ἀθ. ἀκρ. — E 2824. — N. Πιν. (33).]

194.

...οκλῆς

...φ(ῶ;)ντος

Ἀλι)μούσιος. — [κ. . . — Ἀθ. ἔδ. Κλάδου, ἐν οἴκῳ. — L 36.]

\* 195.

..... Ἀλιμου(σι . . . — [στ. π. τ. (ὑδρ.) — . . . — N. ἀνατ..

Παρθ.]

(33) Ὁ κιν. οὗτος εἶναι ἐκ τῶν σπανίων, ὥς ἔχων καθέτως δύο τοῦλάχιστον νεκρῶν ὀνόματα. Ὁρα περὶ τοῦ πράγματος τὰ Προλεγόμενα.

## \* 196.

Ἀριστογείτων

Νικίου

[στ. π. τ. (ὕδρ.) — Θεσ. Γουδι παρ' Ἀμπελοκήπους. — . . .

Ἀλωπεκῆθεν. — — N. Βαρδ.]

## 197.

Εὐμαχος

Εὐθυμάχο

Ἀλωπεκῆθεν. — [ . . . — Ἀθ. — C 579.]

## \* 198.

Εὐφάν;ης Εὐδράμονος

Ἀλωπεκῆθεν

Μενεστράτη Εὐφάνους

[κ . . — Ἀθ. ὁδ. Διόλου . . οἰκ. Ἰω. Σταμπολλοπού-  
λου. — E 6', σελ. 313, ἀρ. 3. — N . . .]

Ἀλωπεκῆθεν. —

## \* 199.

Καλλιστώ

Προμάχου

Ἀλωπεκῆθεν [στ. π. — Ἀθ. νεκρ. Κερ. — Ἐφ. Φιλομ. 19 Αὐγ. 1870. —

Θυγ Α τηρ. — N. Κ. Χ.]

## \* 200.

Κλεαρίστη

Θογείτονος

Ἀλωπεκῆθεν. — [στ. π. χρ. — Πειρ. — E. 307 π. καὶ 538 π. — N. Ἀδρ. στ.]

## \* 201.

Λέων

Λεοννάτου

[κ. δ. β. — Ἀθ. παρ' Ἀχαρν. πύλην, ἡ δυτικ. ἀνακτόρων. — E

Ἀλωπεκῆθεν. — 1768 καὶ 2898. — N. ὥρ. Ἀνδρ.]

## \* 202

Λυκο . . .

Ἐπικρατ . .

[κ. δ. — Ἀθ., βορ. μεταξουργείου Δευροῦτη, οἰκ. Σπ. Μαζκοράκη.

Ἀλωπεκῆ(θεν). — — . . . — N. κ. χ. ]

## \* 203.

Λυσανί(α)ς

Διονυσίου

Ἀλωπεκῆθεν. — [κ. δ. — Πειρ. κῆπ. Κογγοστάβλου. — R 47. — N. κ. χ.]

## \* 204.

Μουσαῖος Ἀντιπά-

Ἀμαρυλλίς

τροῦ Ἀλωπεκῆθεν

Ἀντιπάτρου

[ν. π. τ. β. (34) — . . . — R

Ἀλωπεκῆθεν. — 46. — N. Ἀδρ. στ. ]

(34) ἔχει ἐν τῷ ἄνω μέρει τοῦ κοιλώματος τοῦ διὰ τὴν γλυφὴν δύο ἥλους ἐν ἀποστάσει σπιθγμῆς.

## \* 205

Νικάνωρ

Εὐ(6)ούλου

'Αλωπ(ε)κῆθεν. — [κ. ὁ. — . . . — . . . — N. πρὸ Θ]

## 206.

Ξεν(ο)κλῆς(;) Πολυαρ. . .

[. τ. . — . . . — C 580. — Ἦν ἐν τῷ Μουσείῳ τοῦ Worsley.]

'Αλωπεκῆθεν. —

## 207.

Ποσ(ει)δ(ώ)νιος

Διο(γείτ)ονος

'Αλωπεκῆθεν. — [. . . — 'Αθ. βιβλιοθηκ. — . . . A 1376.]

## 208.

Προκλῆς

Λ)υσάρχου

'Αλωπεκῆθεν. — [κ. ὁ. — 'Αμπελόκηποι. — E 1700. A 1378.]

## 209.

Σάτυρος

Διονυσίου

'Αλωπεκῆθεν. — [κ. . . — 'Αθ. ὁδ. 'Αθηνᾶς, ἐν οἴκ. — L 37.]

## \* 210.

Σώστρατος

'Αλωπεκῆθεν. — [στ. ὁ. — . . . — . . . — N. πρὸ Θ.]

## \* 211.

. . . . . ο . . .

. . . ανθη. .

'Αλω)πεκῆθεν. — [στ. π. τ. — . . . — . . . — N. Πιν]

## \* 212.

. . . . . στρατού 'Αλωπ(εκῆθεν) — [στ. π. — . . . — . . . — N. Βαρβ.]

## \* 213.

. . . . . 'Αλ)ωπεκῆθεν. — [ἀίτ. π. β. — . . . — . . . — N. ἐν ὑποθηκῇ Θεσσαλ.]

## 214.

'Αξαῖος(;)

'Αξίου

'Αμαξαντεύς. — [. . . — 'Αθ. (Πιννακώτα;) — E 1297. A 1381.]

## \* 215.

'Αρσινόη

Διοκλέους

'Αμαξαντέως

γυνή. — [κ. . — 'Αθ. ὁδ. σταδίου, ἀντικρὺ οἴκ. Γ. Μαυροκορδάτου. — . . . — 'N. . . ]

216.

'Αφροδισία

.....άτου

'Αμαξα)ντέ(ως. — [κ. δ. — 'Αθ. νοτ. Προπυλαίων. — E 879. Αλ 1908.]

217,

Διοδωρος

'Αρχενιέως (;)

'Αμ)αξαντεύς. — [... — 'Αθ. — C 581.]

\* 218.

Μένων

'Αμαξαντε(ύς. — [κ. π. — . . . — . . . — N. 'Αδρ. στ.]

219.

Σόλων Ξενο-

κλέου 'Αμαξαντεύς. — [κ. δ. — 'Αθ. 'Αττάλου στ. — E 1697. Αλ 1380.]

220.

Φανο(στρ)άτη

Δεξ(ίππ)ο(υ

'Αμα(ξαντ)έως

θ(υγάτ)η(ρ. — [κ. δ. — 'Αθ. άκρ. — E 3611.]

\* 221.

.....Πρωτο-

Μεμ(μι ..

[ἐπιστ. π. ρ. — . . .

....'Αμυμ)οναιεύς. (35) έκ T ..... — — . . . — N. Βαρδ.]

222.

'Απολλοφάνης

Σατύρου

[... — 'Αθ. ἐν τινι οἰκίᾳ (ἐκ τῶν Φευρμόντου σχεδῶν). C

'Αμφ;)ιτροπήθε(ν. — 616. (36).]

\* 223.

Εύθυ .....

'Αρχε(σ)τρά(του

'Αμφιτροπήθε(ν. — [κ. δ. — . . . — . . . — N. άνατ. Παρθ.]

224.

.....ε; δάμας Λυκίνο 'Αμφ-

Κλεαγόρα·

ι-

τ-

[στ . . (37). — Πειρ. (ἐξ άντιγράφου Γ.

ρ. —

'Ιωαννίδου). — . . . — N . . .]

(35) Ο δῆμος οὗτος, ὃν τῆς Ἰπποθωντίδος φυλῆς, ἐγνώσθη πρῶτον ἐκ δύο ἐφηβικῶν άναγραφῶν τῶν 'Ρωμ. χρόνων, τυπωθεισῶν ἐν Φιλίστορος τόμ. 3. σελ. 356 καὶ 452—3, γράφεται δ' ἐκεῖ ἡ μέση συλλαβὴ τῷ ὀμεγάλῳ.

(36) Τὸ δημοτικὸν τῆς ἐπιγραφῆς ταύτης, γεγραμμένον ἐν τῷ C. I. Gr. ὁλοκλήρως 'Επιτροπήθε(ν), ἐτόλμησα νὰ μεταβάλω, διότι δὲν ἀπηντήθη πλέον οὐδαμοῦ μετὰ ταῦτα, δηλ. ἀπὸ τοῦ ἔτους 1828, ὅτε ἐξεδόθη ὁ ά. τόμος τοῦ C. I. Gr. καὶ διὰ τοῦτο κατέστη εὐλόγως ὑποπτον.

(37) Ἡ στήλη αὕτη θὰ εἶχέ ποτε ζωγραφίαν. Εἰκάζω δὲ τοῦτο ἐκ τῆς κιονηδὸν ἐγχαράξεως τῶν ι-τ-ρ, ἥτις θὰ ἔγινε διὰ οἰκονομίαν τοῦ ἐν τῷ μέσῳ χώρου, ὡς καὶ ἐν ἄλλαις στήλαις τοιαῦται καὶ ἄλλοῖα σχήματα γραφῆς φαίνονται. Ἴδε λ. χ. τὴν ὑπ' άρ. 581 ἐπιγρ.

## \* 225.

Πολύευκτος

Εὐθυκράτου

[κ. ὁ. — 'Αθ. δυτικοῦ, ὁδ. ἐλαιοτριβείων. — . . . — Ν.

'Αμφιτροπῆθεν. — αὐλ. Μουσ.]

## \* 226.

Χαρικλείδης Ἀθην..

ου Ἀμφιτροπῆθεν.

'Ηδεῖα Χαρικλείδου

[πλ. π. — 'Αθ. Ἀττάλου στ. — Ἀθην. 25 Αὐγ. 1860.

'Αμφιτροπῆθεν. — — Ν. κ. χ.]

## 227.

'Ανδρέας

'Αντιμάχου

[κ. ὁ. — 'Αθ. παρὰ βοτανικ. κῆπ. ἐν ἀμπέλω. — L v. s. p.

'Αναγυράσιος. — 195.]

## 228.

'Αριστονίκη

'Ελπίστου

'Αναγυράσιου

Θυγάτηρ. — [... — Παρ' Ἀμπελάκια Σαλαμῖνος. — C 582.]

## \* 229.

Εὐφρα . . . .

Θεμιστοκλέους

[κ. ὁ. τ. (ὁδρ.) β. (38) — 'Αθ. νεκρ. Κερ. — 'Εφ. Φιλομ.

'Αναγυράσιος. — 19 Αὐγ. 1870. — Ν. κ. χ.]

## 230.

Ζωσάριον Ἀπολ-

λωνίου ἐξ Ἀναγυ-

ρασίων. — [... — 'Εν τῇ ἐπ' Ἀθηνῶν εἰς Σαλαμ. ὁδῶ. — C 583.]

## 231.

Λυσικράτης

Φιλοκράτου

[κ. ὁ. — 'Αθ. παρ' ἁγ. Εἰρήνην, οἶκ. Κωνστ. Ἀἰθαλιώτου. —

'Αναγυράσιος. — E 3188.]

## \* 232.

Μικίων Αἰαντοδώρου

'Αναγυράσιος

Δημοστράτη

'Αμεινίχη

Αἰσχρωνος

Μικίωνος Θριασίου

<sup>5</sup> Ἀλαέως. — [στ. π. τ. χρ. — 'Αθ. νεκρ. Κερ. — Bul. de l'éc. franç. d'Ath. 1 vol.  
p. 220. — Ν. κ. χ.]

(38) Τὰ γράμματα τοῦ μεσαίου στίχου τῆς ἐπιγρ. ταύτης ἔχουν εἰς τὸ βάθος χρῶμα ἐρυθρὸν. Τὰ τοῦ α καὶ γ' στ. ἴσως ἦσαν ποτε κυανᾶ, ὡς τις ἐν τῇ ἀκροπόλει εὐρεθεῖσα πρὸ ἐτῶν ἑμμετρος ἐπιγραφή εἶχεν ἀμοιβᾶδὸν τὰ δύο ταῦτα χρώματα ἐν τοῖς στίχοις.

## \* 233.

Νικο;)κλείδ(ης  
 Νικο;)φάνου  
 Ἀναγυράσι(ος·

... σίστρατ(ος [στ. π. — Βέρη, ἐν ἀλωγίῳ. — C 584. E 6'. 83 π. — N.  
 ..... — Ἀθ. ἐν οἰκίσκῳ ἀπομάχ. ἀκροπ. (39)]

## \* 234.

Πλα...

Θρα...

Ἀναγυ(ρασι... — [στ. π. — Ἀθ. ἀκρ. — E 1633. — N. ἀνατ. βαθμ. Περθ.]

## \* 235.

Σακόνδα

Παπειρία

Ζωσίμη

Εὐβούλου

<sup>5</sup> Ἀναγυρασίου [κ. ὁ. ῥ. — Ἀθ. δδ. Μουσῶν 10, εἰς. Ἀντωνοπούλου. — Aἰ 1382.  
 γυνή. — (40) — N. κ. χ.]

## 236.

Τιμοφῶν

Τιμοστράτου [ὁδρ. βαβδ. ῥ. — . . . — C 585. Anc. Marbl. T. 9, pl. 32,4.

Ἀναγυράσιος. — [N. Βρετ. Μουσ.]

## \* 237.

Χαρίδημος

Φερεχλέος

Ἀναγυράσιος. — [στ. π. — Δθ., δυτ. ἄγ. Φιλίππου. — E 3759. — N. Βερθ.]

## \* 238.

Χοιρίνη Εὐβοίου : Ἀναγυρασίου. — [ἀίτ. π. — Βέρη. — . . . — N.  
 Ἀθ. ἐν μονῇ Ἀσωμάτων]

## 239.

Ἀμειν—ίας

Ἱεροκ—(λ)έους

Ἀνακ—(αι)εύς. — [... — Σαλαμ. ἐν φλιῶ ἱεροῦ ἐκκλησίας. — C 586.]

## 240.

Ἡρώτκος

Φιλίνου

Ἀνακαιεύς. — [κ. . . — Ἀθ. παρ' Ὀλυμπίειον. — Aἰ 1384.]

## \* 241.

Ἱατροκλῆς Ἀριστοκρίτου Ἀνακαιεύς·

Φιλίννα. — [β. ὁ. ῥ. — Ἀθ. νεκρ. Κερ. — L v. s. p. 106 π. —  
 N. K. X.]

(39) Οὕτω δηλοῦμεν τὸν οἰκίσκον, ὅστις πρὸς δυσμὰς ὧν τῆς κατοικίας τῶν ἀπομάχων φυλά-  
 κων τῆς ἱεροπέλειος, διασκευάσθη ὡς μικρὸν προσωρινὸν Μουσεῖον.

(40) Μία γυνὴ εἶναι ἡ ἀναγεγραμμένη, ἔχει τρεῖς·



## \* 242.

Μοσχος

Ίέρωνος

'Ανακατεύς. — [κ. . . ρ. — 'Αθ. έδ. Παναγίας Ρόμπη, εν οικ. — L 38.]

## \* 243.

Χρυσαλλίς: Φαιδρίας

[στ. π. τ. χρ. — Πειρ. — . . . —

Μύρτη· 'Ανακατεύς. — N. 'Αθ. αὐλ. Μουσ.]

## 244.

'Α)ντίγονος

Θ)εμίσωνος

[κ. δ. — 'Αθ. «Βεράλιον, μέρος τοῦ πεδίου 'Αθηναῶς.» —

'Αναφλύστιος. — E 1510. Al 1388.]

## \* 245.

Βόηθος

Πεισικλέους

'Αναφλύστιος. — [στ. δ. — Πειρ. — . . . — N. 'Αθ. αὐλ. Μουσ.]

## \* 546.

Βόηθος

Πεισικλείους

[στ. . . τ. — 'Αθ. έδ. 'Αδριανοῦ 175, οικ. Γάσπαρη. — R 52.

'Αναφλύστιος. — — N. κ. χ.]

## \* 247.

. . ε . ε . ς ;

Δημητρίο(υ

'Αν)αφλύστ(ιος ; — [κ. π. ρ. — 'Αθ. άκρ. — E 919 καὶ 2172 — N. Πιν.]

## 248.

Διονύ-

σιος

'Αμμω-

νίου

5 'Αναφλύστιος. — [κ. . . — 'Αθ. — C 587.]

## \* 249.

Διότιμος

Νικίο

'Αναφλύστιος. — [στ. π. — . . . — R 51. — N. 'Αδρ. στ.]

## \* 250.

'Ηδυλ. . .

Σωσικλέο(υς

'Αναφλυστίου

Ουγάτηρ. — [στ. δ. ρ; — Πειρ. — . . . — N. εν οικ. N. Μιλετοπούλου.]

## 251.

Θεόδωρος

Μνησάρχου

'Αναφλ(ύ)στιος. — [ . π. . — Σαλσμ. — C 589. E 1790. — Ἦν εν Μουσ. Αἰγ(ν.)]

252.

Καλλιστόμαχος

Καλλιστομάχου

'Αναφλ(ύ)στιος. — [ . . . — 'Αθ. παρ' ἐκκλ. Καπνικαρέαν. — C 588.]

253.

Κτησίας Θεοδώρου 'Αναφλύστιος. — [λέρν. κέλυμ. . . — Πειρ κῆπ. Βόκου. — E 2287 ]

\* 254.

Καὶ ζῶσαι πλούτου πατρικοῦ μέρος  
εἶχον ὁμοίως | τὴν αὐτῶν φιλίαν καὶ  
χρήματα ταῦτ' ἐνόμιζον.

Οὐδ' ἐνα λυπήτασα τέκνων δ' ἐπιδοῦσ-  
<sup>5</sup> α . . ) παῖδας, | τῆς κοινῆς μοίρας πᾶσι-  
ν ἔχε) τὸ μέρος.

.. ω; τράτη· [Μελιννῶ [στ. π. χρ. (41). — Πειρ. — E 311 π. —

.. ω)νος 'Αναφλυστίου]. — N. Ἀδρ. στ.]

\* 255.

Πρωτοφάνης

'Αντιχάρου

[κ. ὁ. — 'Αθ. νεκρ. Κερ. — 'Εφ. Φιλομ. 19 Αὐγ. 1870. —

'Αναφλύστιος. — N. Κ. Χ.]

256.

Σιμωνίδης 'Αναφλύστιος. [στ. π. — 'Αθ. ἐδ. Ἑρμοῦ, ἐν εἰκ. — L 39.]

\* 257.

.....

Στρα(τ . . .

'Αναφλ(υστίου

θυγάτηρ·

Φιλοστράτη

<sup>5</sup> Στράτωνος [στ. π. — Βρυσηιδ. Πειραιῶς, θέσ. Καραῖζ. — . . . — N.

'Αναφλυστίου. — 'Ελλ. σχ. Πειρ.

258.

Σωσίας 'Αναφλύστιος· Νικοπάτρα

[στ. ὁ. χρ; — . . . (ἐκ τῶν τοῦ

Μενεκλείδο

Choiseul μαρμάρ.) — C 590.

'Αγγ(ε)λήθεν. —

Froehn. 251. — N. Μουσ. Παρισ.]

\* 259.

Τίτος

'Αντιόχου

'Αναφλύστιος. — [κ. ὁ. ῥ. — 'Αθ. — C 591. — N. αὐλ. Μουσ.]

(41) Τὰ ἐν ἀγκύλαις τεθέντα ὑφ' ἡμῶν τελευταῖα γράμματα δὲν ὑπάρχοντων πλέον, ὥς παθόντος ἐκεῖ βλάβην τοῦ λίθου μετὰ τὴν ε. ἔκδοσιν.

260.

Τίτος

Σπέδιος

Φίλερως

Ἀναφλύστιος·

5 Ἀπολλώνιος

Ἀγαθοκλέους

Ἀναφλύστιος. — [.. ῥ. — Ἀθ. Παναγία Βλασσαροῦ. — C 592.]

\* 261.

Θεοδόσιος

Δημητρίου

Ἀπολλωνιεύς. — [κ. ὁ. ῥ. — Ἀθ. βασιλ. κῆπ. — . . . — N. κ. χ.]

\* 262.

Κόνιον

Ἀλεξάνδρου

Ἀπολλωνέως

Θυγάτηρ

5 Κάλλωνος [κ. ὁ. ῥ. — Ἀθ. νεκρ. Κ.ρ. — Ἐρ. Φιλομ. 14 Μαρτίου 1870. —  
γυνή. — N. κ. χ.]

263.

Ἀπολλοδώρος

Ἀπολλοδώρου

Ἀραφ(ή)νιος. — [στ. π. — Ἀθ. Μητρόπολις. — E 1894, A 2377.]

\* 264.

Δημόφιλος

Μηνοδότου

Ἀραφ(ή)νιος. — [κ. ὁ. ῥ. — Ἀθ. ἁγ. Τριάς. — E 6'. 22 π. — N. πρὸ Θ.]

\* 265.

Καλλίχλεια Καλλιτέλους Ἀραφηνίου. — [στ. π. τ. — . . . — . . . —  
N. Βαρβ.]

266.

. . . . . δης

. . . . . δου

Ἀραφ(ή)νιος. — [κ. . . . — Ῥαφ(ή)ν. — L 189.]

\* 267.

Ταυρίδας

Δίωνος

Ἀραφ(ή)νιος. — [κ. ὁ. ῥ. — Ἐν βοθρῷ λιμένος Πειραιῶς, — . . . — N. Ἐλ.  
σχ. Πειρ.]

\* 268.

Ἀρίστεια

Ἀστίου

Ἀτηνέως

θυγάτηρ

Διοδώρου

Ἰκαρέως

γυνή. —

[κ. δ. ρ. (42). — Ἀθ. λεωφόρ. Παγαπιστημίου, ἀντικρὺ Ἀρσακείου. —  
E 3229. — Ν. αὐλ. Μουσ.]

269.

Κηφισόδωρος

Ἀγαθοκλέους.

Ἀτηνεύς. — [κ. δ. ρ. — Ἀθ. (δυτ.) Θησαυροῦ, εἰκ. Κλάδου. — E 326. R 54. A 1390.]

270.

Νικόμαχος

Μηνοφάνου

Ἀτηνεύς.

Ἀμμιον

Ἀσκληπιάδου

Σαρδιανή. —

[κ. π. τ. (ὑδρ.) ρ. — Ἀθ. ἐν τῇ αὐλῇ τοῦ Ζαχαρίτσα. — R 57.  
A 1392.]

\* 271.

Νικόμαχος

Μηνοφίλου

Ἀτηνεύς. —

[κ. δ. τ. (ὑδρ.) ρ. — Ἀθ. — C 593, — Ἦν τῷ 1852 ἐν οἰκίᾳ  
τινὶ τῆς ὁδοῦ Ἀδριανεύ.]

\* 272.

Νικόσ στρατος

Παυσίου

Ἀτηνεύς. —

[στ. δ. τ. (νεκροδείπνου). — Ἀθ. . . — Ἀθηνᾶ 25 Αὐγ. 1860.  
— Ν. Βαρβ.]

\* 273.

Σωσίβιος

Σωσιβίου

Ἀτηνεύς. — [κ. δ. ρ. — Ἀθ. . . . — . . . — Ν. Βαρβ.]

274.

Χαιρεστράτη Χαιρεδάμου

Ἀτηνείου (;) θυγάτηρ. —

[ὑδρ. . . — Ἀθ. (ἐκ τῶν τοῦ Fauvel σχεδῶν). —  
L. 204.]

275.

. . . . . Χαιρεφάνου

Ἀ(τ)η(νε)ύς.

Πολύα(ρ)χ(ο)ς Ξενοκλέ(ου)ς

Εὐ(ω)ν(υ)μεύς.

Χαιρε(φ)άν(η;) Χαιρεφάνους

Ἀτηνέως θυγάτηρ. —

[λάρν; π. τ. (λόρας;). — Νοτίως ἱερᾶς ὁδοῦ,  
ἐπὶ κείνῃ ἐλαιῶνος. — R 55. A 1391.]

(42) Ἐχει ὀπίσω ὁ λίθ. καὶ τὴν ὑπ' ἀρ. 940 ἐπιγραφὴν Νάρκ . . . ἐξ Οἴου. Εἶχε δ' ἴσως πλα-  
γίως καὶ τρίτην τινὰ ἐπιγρ. νῦν ἐξτλιμμένην.

## \* 276.

Ἀσκληπιάδης

Λαμέδοντος [κ. δ. β. — Ἀθ. παρ' ἀνέκτορχ. — E 566. — N. λεωφόρ.  
 Αὐρίδης. — Πανπιστημίου 54, οἰκ. Δάρε.]

## 277.

Ὀνασίκλεια

Δημητρίου

Αὐρίδου

Θυγάτηρ. — [... — Ἑλευσ. ἐρειπ. ἐκκλ. Ταξιάρχου. — C 594.]

## \* 278.

Ποτάμης Ἱερόπτου [β. δ. — Ἀθ. βοτανικ. κήπος. — Bul. d. Inst. 1863,  
 Αὐρίδης. — p. 164. — N. κ. χ.]

## 279.

Ἀμύ(ν)τας

Παρμένωνος

Ἀφιδναῖος. — [κ. δ. β. — Ἀθ. παρ' Ἀριον πάγον. — E 675 π. Αἰ 1396.]

## \* 280.

Ἀντισθένης

Ξενοκρίτου

Ἀφιδναῖος. — [κ. δ. τ. (ὕδρ.) β. χρ. — Ἀθ. ἀγ. Τριάς. — E 6'. 15 π. — N. πρὸ Θ.]

## \* 281.

Ἀπολλοδώρα

Κρίτωνος

Ἀφιδναίου. — [τ. π. — Πειρ. — E πλ. ἀν. 61 π. — N. Βαρθ.]

## 282.

... ἀδης) Ἀρι-  
 στοκρίτου Ἀφ(ι-

δναῖος. — [κ. δ. — Ἀθ. ἐν ἐδῷ Marca Iania. — C 601.]

## \* 283.

Ἀρίστων

Θεμιστοκλέους

Ἀφιδναῖος. — [κ. π. — Ἀθ. ἀγ. Τριάς. — E 6'. 7 π. — N. πρὸ Θ.]

## \* 284.

Ἀριφράδης Λεωμάχο

Ἀφιδναῖος. — [στ. π. τ. χρ. — Πειρ. — E 528 π. — N. οἰκ. ἀπ. ἀκρ.]

## 285.

Ἀσκληπιάδης

Μείδωνος

Ἀφιδναῖος. — [... — Ἀθ. παρ' ἐκκλ. ἀγ. Δημητρίου. — C 596.]

\* 286.

Β) α σ ί λ ι ν ν α Κ . . . . .

. . . Ἀφιδναίο(υ θυγάτηρ

. . . . . πίδου γυνή. — [στ. π. — . . . — . . . — N. παρ' ἀπ. ἀκρ.]

287.

Δημοκράτης

Χαριξενίδου

Ἀφιδναῖος. — [. . . : — Ἐν μέσῳ τῆς ἀπ' Ἀθην. εἰς Σαλαμ. ὁδοῦ. — C 597]

288.

Δημονίκη

Ἡροδότου

Ἀφιδναίου

θυγάτηρ. — [x. . . — Ἀθ. — C 598.]

\* 289.

Ἑρμῆσικράτης

Ἑρμῆσικράτου [x. δ. — Ἀθ., δυτικοβορ. Ἑθν. Τραπεζίτης, εἰκ. N. Σούτσου. — E

Ἀφιδναῖος. — 1489. A 1401. — N . . .]

290.

Εὐφροσύνη

Νικάνδρου

Ἀφιδναία. — [x. δ. β. — Ἀθ. δδ. Ἐλευθερίας, ἐν εἰκ. — L 40.]

291.

Ἡγησίας

Θεοδοσίου

[x. . . — Ἀθ. παρ' ἐκκλ. ἀγ. Δημητρίου τοῦ βορεῶ. — PAA,

Ἀφιδναῖος. — p. 512. A 1399.]

292.

Ἡδυλίνη : Ἀμεινονίκου : Ἀφιδναίου : θυγάτηρ. — [ἀίτ . . . — Πειρ.  
— R 57. Leb. mon. fig. pl. 67,1.]

293.

Θεόδωρος

Μένωνος

Ἀφιδναῖος. — [x. . . β. — Ἀθ. δδ. Ταξιάρχης, ἐν εἰκ. — L 41.]

294.

Θεοκλής

Ἀριστο(κρ)άτου

Ἀφί(δν)η(θε)ν. — [. . . — Ἀθ. — C 600.]

295.

Θεοπείθης Φιλοκλείδου

Ἀφιδναῖος. — [. . . — Ἀθ. ὑπὸ βόρ. τεῖχ. ἀκροπόλ. — PAA, p. 151. A 1397.]



\* 296.

Καλ Ι . . . .

ΜνησιC...

[κ. β. β. — 'Αθ., δυτικοβορ. 'Εθν. Τραπεζης, οικ. Ν. Σούττου.

'Αφιδναί . . — — . . . — Ν. αὐλ. Μουσ.]

\* 297.

. . . . λη Κα(λλιτέ)λου

'Αφ)ιδνα(ίου θ)υγάτη(ρ . . . . . [στ. π. (εἰς 2 κομμάτια). — . . . —

'Αλ)ιμο(υσίο)υ γυν(ή). — . . . — Ν. παρ' ἀπ. ἀκρ.]

298.

'Αφιδναῖο(ι ;

Κηφισοφῶν Κηφισόδωρος·

'Αν(θ)υλλα. — [ . . . — 'Αθ. ἐν εἴκφ. — C 599 ]

\* 299.

Κηφισόδωρος

Κηφισοφῶντος

'Αφιδναῖος·

Κηφισοφῶν·

5 Πεισιστράτη. — [στ. π. χρ. — . . . — . . . — Ν. ἐλ. σγ. Πειρ.]

300.

Κλέαρχος

Κλεαγόρου

ἸΑφιδναῖος. — [κ. β. — «'Αφιδναί = Κετρώνι.» — L 212.]

\* 301.

Λην(αῖος

Διονυ(σ)ίο(υ

'Αφιδνα(ῖ)ος. — [κ. β. — . . . — . . . — Ν. ὠρ. 'Ανδρ.]

302.

Μουσαῖος

'Ιολάου

'Αφιδναῖος. — [κ. β. β. — «Παρά τὴν θέσιν τοῦ δήμου Πηλῆκων.» L. 158.]

\* 303.

'Ονύχιον

Φιλωνίδου

'Αφιδναίου

γυνή. — [κ. π. — 'Αθ. δυτικονστ. Διπύλου. — E 1713. — Ν. Κατ.]

304.

Σμίκρας (;)

'Αφιδναῖος· Θ(εο)φίλη. — [ὁδρ. . τ. — 'Αθ. — Arch. Anzeig. 1864, N° 185, S. 224. — Ν. ἐν Marbury Hall τοῦ Cheshire τῆς 'Αγγλίας.]

\* 305.

Στρατωνίδης

Εὐδώρου

Ἀφιδναῖος·

Εὐδημος

<sup>5</sup> Εὐράνους

Ἀφιδναῖος.

Ἐνθάδ . . . . . Ἰμαίπ . . . . . ἑταίρο. .

ἐλίκοσι . . . . . υετη Γ . . . . . ὄτητα [στ. π. τ (43) — Ἀθ.

ἐν πᾶσι . . . . . ἔχων νεκρ. Κερ. — Bul. de

<sup>10</sup> σὼφρος(ύνη . . . . . ας μετέχων l'éc. franç. d' Ath. 1 vol.

γυμνασι . . . . . μενο. — p. 219. — Ν. κ. χ.]

\* 306.

Σωτηρίς

Ξενοκρίτου

Ἀφιδναίου

θυγάτηρ

<sup>5</sup> Ξενοδήμου

Λαμπτρέως

γυνή. — [κ. δ. — Ἀθ. παρὰ Θησ. — Ε 619. — Ν. ἀνλ. Μουσ.]

\* 307.

Φιλωνίδης

Φίλ(ω)νος

Ἀφιδναῖος. — [κ. δ. ρ. — Ἀθ. — . . . — Ν. Ἀδρ. στ.]

\* 308.

Χαρίδη(μος

Παραμόν(ου

Ἀφιδναῖος. — [κ. δ. ρ. — Ἀθ. Διον. θ; — . . . — Ν. παρ' ἀπ. ἀκρ.]

309.

. . . . αἰος

. . . . πρᾶνου

Ἀφιδναῖος. — [δ. ρ. — Μεταξὺ Κερφαίας καὶ Πήληκα. — Ε 4037.]

\* 310

. . . . . Ἀφιδν(αι . . . — [ν. π. — Ἀθ. ἐπίσω ἀστεροσκοπείου — . . . —  
Ν. Βαρδ.]

311.

Ἀθηνίων

Ἀθηνοδώρου

Ἀχαρνεύς. — [κ. δ. ρ. — Ἀθ. ὁδ. σταδίου, ἐν οἷκ. — L 43.]

(43) Ἐπὶ τοῦ ἑξαμέτρου ἐπιγράμματος κατεσκευάσαν παλαιόθεν ἀνάγλυφον, καὶ διὰ τοῦτο ἐφθά-  
ρησαν τὰ πλεῖστα γράμματα· ἀφῆθη δὲ ἅτελές· καὶ τὸ ἀνάγλυφον.

## 312.

Αἰσχίνης

Ἀρχεσίλου

Ἀχαρνεύς. — [κ. . . — Ἀθ. βιβλιοδυστικ. — PAA, p. 504. AR 1410.]

## \* 313.

Ἀνδροφίλ(ης)

α. α. τιος

Ἀχαρνέως

γ(υνή. — [στ. π. τ. — . . . — . . . — N. Πιν.]

## 314.

Ἀνδροκλῆς

Ἀγαθάρχο

Ἀχαρνεύς

Ἀγαθαρχος

5 Ἀνδροκλέους

Ἀχαρνεύς

Ἀνδροσθένης

Ἀνδροκλέους

Ἀχαρνεύς. — [στ. π. — Ἀθ. βοταν. κῆπ. — E 110, R 59, AR 1404.]

## 315.

.....

Ἀπολλωνί . .

Ἀχ)αρνέως

Κλέωνος I. . . . .

γυνή. — [πλ. π. β. — Ἀθ. παρὰ Θησ. — E 769 π. AR 1407.]

## \* 316.

Ἀρτεμίδωρος

Ἀπολλοφάνου

Ἀχαρνεύς. —

[κ. β. β. — Ἀθ. φδ. Ἡρ. — C 602. (Περὶ Πιττάκη ἐν  
Ἐφημ. Ἀρχ. σελ. 1709.) — N. κ. χ.]

## 317.

Δημέας Γλαύκωνος Ἀχαρνεύς. — [ὕδρ . . τ. — Μενίδι. — AR 1411, καὶ  
ἐξ ἀντιγράφων Ἀντ. Βλαστοῦ καὶ Γ. Ἰωαννίδου.  
Leb. mon. fig. pl. 84.]

## \* 318.

Διογένης

Διογένου

Ἀχαρνεύς. — [κ. β. β. — Ἀθ. ἀνάκτα. ἀκροπόλ. — E 710. — N. παρ' ἀπ. ἀκρ.]

## 319.

Διοκλῆς

Ἐλικῶντος

Ἀχαρνεύς. — [κ. β. β. — Ἀθ. ἀνατολ. — E 857 π. AR 1406.]

## \* 320.

Διότιμος

Διομνήστου

Ἀχα(ρνεύς. —

[β. ὁ. — Ἀθ. παρ' ἐκκλ. μονῆς Συριανῆς, ἥ ἐν φρέατι ἀνατολικῶ; τοῦ σταδίου. — C 604. A 1415. — N. αὐλ. Μουσ.]

## \* 321.

Δίων

Ἀπολλωνίου

Ἀχαρνεύς. —

[κ. ὁ. β. — . . . — . . . — N. Πειρ οἶκ. Ὀμηρίδου.]

## \* 322.

. . . . .

. . . τη Ἑρμίου ἐξ Ἀ-

[ἀέτ. π. β. — Ἀθ. νεκρ. Κερ.

χαρνεύων. —

— . . . — N. κ. χ.]

## 323.

Εὐθύδημος: Παγχαρίωνος: Ἀχαρνεύς: Παγχαρίων Εὐ-

Τιμαγόρα·

κλέος Ἀχαρνεύς. — [λάρν. κάλυμ. π. —

Μενίδι. — E 2754 (καὶ ἐξ ἀντιγράφων Ἀντ. Βλαστοῦ καὶ Γ. Ἰωαννίδου.) — «N. κ. χ.»]

## \* 324.

Εὐ(ρυ)άνθη Ἀρίστωνος ἐξ Ἀχαρνεύων·

Εὐπορος,

Εἰκόνα μὲν γραπτάν, οἷα πέλει ἄμφι πο. ει . . .

Ἑρμιος.

θήκαμεν ἐ(ργ)οπόνου (Παλλ)άδος ἐν τεμένει;

σκ(η)νει δ. . . . . φ . . λ; α καὶ ἔνθα

5 μανύω . . . . . εἰσε τύπος

παῖδες; . . . . . Ε(ῦ)πορος ἐν δ' ἱεροῖσι

. . . . . μ(ο)ῖραν ἔχοντες ἴσην

. . . . . ὠσσκενοτε . . . . . θνήσκεις

ὅς κεν . . . . . ρος δεχ; . . . . . μένην. — [πλ. ὁ. β. —

Ἀθ. ἐν ἐδάφει ἐκκλ. ἀγ. Τριάδος (νεκρ. Κερ.) — L v. s. p. 27 (44). — N. κ. χ.]

## 325.

Εὐχ)αρις

Ἑ)τέω(νος

Ἀχαρνεύς

Θυγάτηρ. — [ . . . — Μενίδι, (ἐκ τῶν τοῦ Fauvel σχεδῶν). — L 215 ]

## \* 326.

Ἑδεῖα

Πυθοδώρου

Ἀχαρνεύς

Θυγάτηρ. — κ. ὁ. β. — . . . — . . . — N. Ἀθ. Γεράνι, πρὸ οἶκ. Ἀθ. Μπερλῆ.]

(44) Ὁ Lenorm. μόνον τὰ κόρυα ὀνόματα, τὰ ἐν ἀ. καὶ β'. στίχῳ, ἐδημοσίευσεν, καὶ ταῦτα οὐ πᾶν ὁρθῶς, τοῦ δὲ ἐμμέτρου ἐπιγράμματος οὐδὲ λέξιν ἀποδοῦς, εἶπεν, ὅτι εἶναι inscription byzantine de nature religieuse. Διὰ τῆς ἡμετέρας δὲ ἀναγνώσεως καὶ συμπληρώσεως τοῦ ἀ πινταμέτρου προβαίνει εἰς μέτρον ἐν περιφράσει τὸ ἐπὶ τῆς Ἀκροπόλεως ἱερὸν τῆς Ἑργάνης Ἀθηνᾶς, περὶ οὗ ἴδε μονογραφίαν τοῦ Ulrichs ἐν ταῖς αὐτοῦ Reisen u. Forschungen, τόμ. β' σελ. 148—155.

## \* 327.

Θειοφάνης : Ἀχαρνεύς· Ἐλπινίκη. — [λάρν. κάλυμ. π. — Πειρ. θέσ. Πη-  
γάδα. — . . . — Ν. κ. χ.]

## 328.

Θεόδωρος

Θεοδώρου

Ἀχαρνεύς. — [ . . . — Ἀθ. ἐν τινι ἐκκλ. — C 605.]

## 329.

Θεόφιλος

Ὀλυμπιοδώρου [κ. ὁ. — . . . — A 1412. Leb. part. IV, sect. I, 1649.

Ἀχαρνεύς. — — « Ἦν ἐν Μουσείῳ Αἰγίνης »]

## 330.

Ἰάσων ὁ καὶ Δέχμος Ἀχαρνεύς ἱατρός·

Διονύσιος Ἰάσονος Ἀχαρ- γόνῳ δὲ Θεοδώρου Ἀθμονέως·

Θεόμνηστος Διονυσίου Ἀχαρ- καὶ Εἰρήνης τῆς Ἰάσονος

Ἀχα-

5 Φιλοστράτη Ἀφροδισίου τοῦ Ῥαμν- κ- Ἀρστίου τῆς

Καρποδώτ(ου) Μελιτ(έως, — [στ. . τ. ρ. — Ἀθ. — C 606.]

## \* 331

Ἰέρωνα κατέχω . . . . . [κ. π. β. (45) — Ἀθ. πρὸς τῇ Πειραιϊκῇ πύλῃ. —  
κράτους Ἀχαρ(νέα... — PAA, p. 93. — Ν. Π:ν.]

## 332.

Ἰερώνυμος

Ἰέρωνος

Ἀχαρνεύς. — [κ. ὁ. — Ἀθ. δυτ. Διπύλου. — E 3357.]

## 333.

Ἱπποκράτης

Φιλίππου

Ἀχαρνεύς. — [κ. . . β. — Ἀθ. ὁδ. Ἀδριανού, ἐν οἴκ. — L 42.]

## 334.

Κριτίας Ἀχαρνεύς. — [στ. π. — Σπάτα Ἀττικῆς. — L 184.]

## \* 335.

Λυσιμαχίδης

Λυσιμάχου

Ἀχαρνεύς. — [κ. ὁ. — Ἀθ. νεκρ. Κερ. — L 315. — Ν. κ. χ.]

## 336.

Λυσιππίδης Λυσιθέου

Ἀχαρνεύς. — [στ. π. τ. — Ἀθ. δυτ. Διπύλου. — E 2211.]

(45) Ἡ ἐπιγρ. ὑπὲρ τὴν στεφάνην, τοῦ δὲ λοιποῦ σώματος τοῦ κιον. οὐδὲν σχεδὸν σώζεται.

\* 337.

Λύσιππος  
Ἐξαινέτου

Ἀχαρνεύς. — [κ. ὁ. β. — Ἀθ. βιβλ. — E 3658. — Ν. ἀνθ. Μουσ.]

338.

Μάληκος  
Σμικύθου

[. . . — . . . (ἐκ τῶν τοῦ Rotiers μαρμάρ.) — C 611. — Ν.  
Ἀχαρνεύς. — ἐν Μουσείῳ Λουγδούνου Βασιλικῷ.]

339.

Μένιππος  
Μεγακλέος

Ἀχαρνεύς. — [. . . — Ἀθ. ἀνθ. — C 607. PAA, p. 286. A1 1409.]

340.

Μηρόφιλος Τιμοθέου Ἀχαρνεύς. — [. . . — Ἀθ. — L 608.]

\* 340, 6'.

Μνησιπτολέμη Νικό-

στράτου Ἀχαρνέως. — [στ. π. τ. (46). — . . . — Ν. Ἀθ. δυν. οἶκ.  
Σπυρ. Μακροράκη.]

\* 341.

Μυν . . . .

Θεογ . . . .

Ἀ)χα(ρνε . . — [στ. π. ὁρθοκράμ. κειοσμ. — . . . — Ν. πρὸ Ἑρ.]

342.

Νικίας

Διοδώρου

Ἀχαρνεύς. — [κ. ὁ. β. — Ἀθ. ἰδ. Κυβερνήτου. — L 44.]

\* 343.

Νικίας Ἐχέστράτου

Ἀχαρνεύς. — [β. ὁ. — . . . — Ν. πρὸ Θ.]

\* 344.

Νόθιππος Ἀχαρνεύς. — [στ. ὁ. χρ; — Πειρ. κῆπ. Βώκου. — . . . — Ν.κ.χ.]

345.

Ὀν)όμαρχος

Τε)λεσίου

Ἀχαρνεύς. — [. . . — Ἀθ. — C 609.]

346.

Ὀψιος

[στ. π. — Μεταξὺ Μενιδίου καὶ Λισίων, ἐν ἐδάφει ἐκκλ. ἀγ. Ἡλίου.  
Ἀχαρνεύς. — Philologus 12ter Jahrg. p. 568.]

(46) Ἐδῶ βεβαίως ἐξυπακούεται τὸ θ υ γ ἄ τ ἡ ρ, διότι ἐν τῷ τύπῳ παριστάνεται κορίσκη πα-  
χυλὴ προσπαίζουσα κυναρίῳ. Ὅταν λείπῃ τοιαύτη σκῆψις παράστασις, ἄδηλον μένει, νομίζω, εἴ  
ἢ θήλειά εἶναι τοῦ ἀναγραφομένου ἄρρενος γυνὴ ἢ θυγάτηρ.

## \* 347

Πασιλέα

Ἀγνοδήμου [β. π. — Ἀθ. ἐδ. Κολοκοτρ. 1, οἰκ. Κ. Ν. Κωστῆ. — Παλιγγεν.  
Ἀχαρνέως. — 1 Αὐγ. 1864. — Ν. κ. χ.]

## \* 348.

Πατρικλέα Φιλομηλίδο Δημόνικος [στ. ὁ. τ. — . . . — . . . —  
Ἀχαρνέως. Ἀναγυράσιος. — Ν. Ἑλ. σχ. Πειρ.]

## \* 349.

Παυσανίας

Φιλοκλέου [β. ὁ. — Ἀθ. οὐ μακρὰν τῆς ἐκκλ. ἀγ. Δανιὴλ, ἢ Κεραιμ. ἐν οἰκ.  
Ἀχαρνέως. — πρῶτην Καντακουζηνού. — Ε 2694. Α 1414.]

## \* 350.

Σμίκυθος

Φιλοκράτου

Ἀχαρνέως. — [. . . — Σαλαμ. — C 610.]

## \* 351.

Σωσικλῆς

Θρασίππου

Ἀχαρνέως. — [κ. ὁ. — Ἀθ. νεκρ. Κερ. — Ἐφ. Φ.λομ. 19 Αὐγ. 1870. —  
Ν. Κ. Χ.]

## 352.

Σωστράτη

Φαίδρου

Ἀχαρνέως

Θυγάτηρ. — [στ. . . — Μονὴ ἀγ. Νικολάου ἐπὶ τοῦ Πάρνηθος. — Α 1413.]

## 353.

Τείσανδρος Ἀχαρνέως·

Ἀρισταγόρα·

Φιλουμενή. — [στ. π. χρ. — Πειρ. κῆπ. Κοντσετάδλου. — Ε 572 π. Α 1403.]

## \* 354.

Τιμῶ Ἀρχεδήμου

Ἀχαρνέως θυγάτηρ. — [στ. π. χρ. — Ἀθ. θεμείλ. νέου θ'. Θεάτρου. — Ε 3186.]

## 355.

Τυννίας

Ἀχα(ρ)νεύς·

Ιυ/ . . . δου (;)

Ἀρ . . . ρίτη

5 Ἀμε(νίου)υ·

Ἀμε(ν)ίης [στ. π. — Μενίδι, ἐν γάρθ. ἐκκλ. Κοιμήσεως Πανηγίας. — Ε 2750.

Τ(υννίου)υ. — — Ν. κ. χ.]

## 356.

Φαιδριάδης

Φαιδρίου

Ἀχαρνέως. — [κ. ὁ. — Ἀθ. ἀκρ. — Ε 1838. Α 2378.]



\* 357.

Χαρμ)όλεως  
Μείδωνος  
Ἀχαρνεύς·  
Μειδίας  
5 Μείδωνος  
Ἀχαρνεύς·  
Μείδων  
Μειδίου  
Ἀχαρνεύς·

10 Φιλίππη

Στεφάνου

Δεκελέως. —

[στ. π. — Μενίδι, ἐν γάρθηκι ἐκκλ. Κοιμήσεως Παναγίας. — E 2752, — N. κ. χ.]

358.

.....

..... άθου

Ἀχαρνεύς. — [στ. π. β. — Ἀθ. συνοικία Ψειρῆ. — E 2278.]

\* 359.

Ἀλεξίων

Ὀνασίωνος

Ἀχερδούσιος. — [κ. δ. — Ἀθ. δούτ. ἑλαιῶνος, θίς. Μπιστάρδο. — . . . — N. Βαρβ.]

\* 360.

Ἀπολλωνίδης

Ἀπολλωνίδου

Ἀχερδούσιος. — [κ. δ. — Ἀθ. βασιλ. ἱππαστάς. — E 3285. — N. αὐλ. Μουσ.]

\* 361.

Βερεν)ίκη

Σί(μ)ου

Ἀχερδου(σίου

γυνή. —

[κ. δ. — Ἀθ. παρὰ Μητρόπολιν, ἐν οἰκ. . . . — . . . — N. αὐλ. Μουσ.]

\* 362.

Διαγόρας

Ὀλυμπύχο

[κ. δ. — Ἀθ. δδ. Φιλελλήν. 10, οἰκ. Β. Οἰκονομίδου. — E 1478. —

Ἀχερδούσιος. — N . . .]

\* 363.

Λε;)ώδαμος

Τ)ελεσάρχου

Ἀχερδούσιος. —

[κ. δ. β. — Ἀθ. δούτ. — E 2284. — N. ὥρ. Ἀνδρ.]

\* 364.

Ἀρχιππος

Ἀρχίου

Β(α)τῆθεν. —

[κ. δ. β. — Ἀθ. δούτ. ἄκρον ὁδοῦ Ἑρμοῦ, παρ' ἐκκλ. Ταξιαρχῶν. — . . . — N. αὐλ. Μουσ.]

365.

Νου)μήνιος

Ἄ)νδρέου

Βα)τῆθεν. — [κ. . . — Ἄ'Ερχιά = Στεφάνου. — L 222.]

\* 366.

Διοκλῆς

Ἀσκληπιάδου

Βερενικίδης. — [κ. δ. ρ. — Ἀθ. δυν. — E 2269. — Ν. ὠρ. Ἀνδρ.]

367.

Ἐτοιμή Κυδήνορος

ἐκ Βερενικιδῶν. — [στ. . τ. — . . . — C 612. — Ἦν ἐν Μουσείῳ Βερώνης.]

\* 368.

Λαβέρις Θέων Βερν(κίδης. — [δίτ. π. ρ. τ. (σικύας Ιατρικῆς; (47). — Ἀθ. ἀκρ. — E 2057. W. Visch. Taf. VII, 8 π. — Ν. Πιν.]

369.

Μένανδρος

Μενάνδρου

Βερενικίδης. — [ . δ. . — Ἀθ. βερ. Θεσίου. — E 1746. A 2379.]

\* 370.

Μνησῶ

Ἀσκληπιάδου

Βερενικίδου

θυγάτηρ. — [κ. δ. ρ. — Ἀθ. ὑπίσω Πυκός. — E 1636. — Ν. πρὸ Θ.]

371.

Νικασίων

Νικασίωνος

Βερεν(ε)ι(κ)ί(δης). — [ . ρ. — Ἀθ. — C 613.]

\* 372.

Πυθόδωρος

Δημητρίου

Βε)ρενικίδης. [στ. δ. τ. — Ἀθ. ἀκρ. — E 226 π. καὶ 2554. — Ν. Πιν.]

\* 373.

Φιλόνικο(ς

Φιλοκλέους

Βερενικίδης. — [κ. δ. — Ἀθ. βασιλ. ἱπποστάς. — E 3390. — Ν. αὐλ. Μουσ.]

\* 374.

Ἀφροδισ(ι . .

Θεοφίλο(υ

Βησ(αιε . ς. — [κ. δ. ρ. — Ἀθ. ἀκρ. — E 597 π. — Ν. ἀνατ. Παρθ.]

375.

Τιβέριος Κλαύδιος

(47) Περὶ τοῦ ἐργαλείου τούτου ἴδε πραγματεῖαν Π. Λάμπρου περὶ τῶν νομισμάτων Ἀμοργῶ ἐν Ἀρχαιολ. Ἐφημ. Ἀθηνῶν, περιόδου 6', τεύχ. ιδ', σελ. 355—6.

Θεόφιλος Τιβερίου

Κλαυδίου

Θεμιστοκλέους Βησαιεύς. —

[... — Έλευσ. —  
C 614.]

\* 376.

Καλλιστράτη

Ίερωνύμου

Βησαιεύς

Ουγάτηρ. — [... — Άθ. ... — N ...]

377.

Μένανδρος

Πλουτάρχου

Βησαιεύς. — [κ... ρ. — Άθ. έδ. Μουσών, εν οικ. — L 45.]

\* 378.

Ναυσικράτης

Ναυκράτου

[στ. ύ. χρ. — βορειοδυτ. Π.τρ. θίς. Καραβά. — ...]

Βησαιεύς. — [N. Έλ. σχ. Πειρ.]

\* 379.

Νικίας : Άθηνίωνος

[στ. ύ. χρ. — Νοτ. Ύμπτου. —

Βησαιεύς. —

E 859 π. — N. ώρ. Άνδρ.]

\* 380.

Πώλλα Ε...

[στ. π. τ. ρ. — Άθ. άκρ. — E 2087.

έγ Βησεέ(ων. —

— N. . .]

\* 381.

C. Iulius C. f.

Fab. Antio-

chus Philo-

pappus Cos.

frater ar-

valis, alle-

ctus inter

praetori-

os ab Imp.

Caesare

Nerva Traja-

no optu-

mo Augus-

to Germa-

nico Da-

cico.

[Βασιλεύς

Άντίοχ-

ος Φιλό-

παππος

Βασιλέ-

ως Έπι-

φάνους

του Άν-

τιόχου.]

(48) Άπὸ πολλοῦ ᾗδὴ χρόνου ἔλειψαν οἱ λίθοι οἱ ἔχοντές ποτε τὰ ὑφ' ἡμῶν ἐν ἀγκύλαις δοθέντα γράμματα. Ὁ νεκρὸς ἐφ' ᾧ ἀνηγέρθη τὸ μνημεῖον (πιθανῶς περὶ τὰ 109—111 μ. Χρ.) εἶναι ὁ Φιλόπαππος Ἐπιφάνους Βησαιεύς, οἱ δὲ ἄλλοι ἀναγεγραμμένοι 4 ἄνδρες προπάτορες αὐτοῦ καὶ συγγενεῖς. Τὰ πλεόνα καὶ ἀκριβέστερα ὅρα παρὰ Βοικχίφ ἐν τῷ C. I. Gr. πρὸς. καὶ τὰ παρὰ Breton ἐν Athènes, décrite etc. σελ. 329—333. Τὰ δὲ παρὰ Α. Ῥαγκαζῆ (ἐν Ἱστορίᾳ τῆς ἀρχαίας καλλιτεχνίας, τόμ. 6' σελ. 98—99) εἶναι ἐν μέρει ἡμαρτημένα.

Βασιλεύς Άντίοχος Βασιλέως Άντιόχου [Φιλό]παππος Ἐπιφάνους Βησαιεύς [Βασιλεὺς Σέλευκος Ἀντιόχου νικᾶτωρ].—  
[μνήμα ἰδιόχ. π. τ. ρ (48)—Άθ. ἐπὶ τοῦ λόφου Μουσείου. (ἴδε Παυσαν. 1, 25, 8).—  
Marini Acta fr. Arv. T. 1, tab. LVI π. C 362. — N. E. X.]

## \* 382.

Δωρόθεος

Θεοδώ(ρ)ου

Βουτάδης. —

[κ. ύ. — 'Αθ. παρὰ Κατηφόρην (:). — E 1775. — N. ἐν πρεσβείῳ  
Νεαπόλεως ὁδοῦ στενῆς, παρὰ τὴν πρὸς τῇ οἰκίᾳ Πλατῦ βρύσιν οἰκ. ἀρ. 2.]

## \* 383.

Κλεονίκη

Ἐπικράτου

Βουτάδου

Θυγάτηρ. —

[κ. ύ. ρ. — 'Αθ. παρ' Ἀχαρν. πύλην. — E 2547. — Ἦν πρῶτην  
Κ. Χ. ἦτοι ἐν ὁδ. Αἰόλου, οἰκ. Παπαδοπούλου λοχαγοῦ.]

## \* 384.

Φιλόκληια

Μενάνδρου

Βουτάδου

γυνή. — [κ. π. — 'Αθ. δυτ., ἑδ. ἐλαιοτριβείων, οἰκ. Ν. Σερέτη. — . . — Ν. αὐλ. Μουσ.]

## \* 385.

Δημήτριος

Ἀπολλοδότου

Γαργήττιος. —

[κ. ύ. ρ. — 'Αθ. ἑδ. Φιλελλήν. 1θ, οἰκ. Β. Οἰκονομίδου. —  
. . . — Ν. κ. χ.]

## 386.

Δίφιλος Διφίλου Γαργήττιος. — [. . . — . . . (ἐκ τῶν Κυριακοῦ Ἀγκωνίτου  
σχεδῶν). — C 615.]

## \* 384.

Εὐφ)ροσύνη

. . . . κλέος

Γαργη)ττίο. — [στ. π. χρ. — 'Αθ. — . . . — Ν. Θ.]

## 388.

Ζήνων

Ζήνωνος

Γαργήττιος. — [κ. . . — 'Αθ. παρὰ Πειραιῆ, πύλην. — L 46.]

## \* 389.

Θεοδοσία Ζωπύρου

Μηνιάς Ζωπύρου

ἐγ Γαργητίων

ἐγ Γαργητίων μήτηρ. — [ἐπιστ. π. ρ. — 'Αθ. ἑδ. Κο-  
λοκοτρ. 1, οἰκ. Κ. Ν. Κωστῆ. — Παλιγ. 1 Αὐγ. 1864. — Ν κ. χ.]

## 390.

Ἐτεῶ)ν

Μή;)κ(ω)νος

Γαργήττιος

Μή;)κων

5 Ἐ)τεῶνος

Γ)αργήττιος

- Νίκων  
 Ἐτεῶνος  
 Γαργήτιος  
 10 Φανόστρατος [στ. π. — Χαρβάτι, ἐν ἐκκλ. Παναγίας. — C 618. E 777 π.  
 Φανοδώρου. — Wordsw. Ath. and At. p. 42.]

## 391.

- Καλλίς  
 Στράτωνος  
 Γαργητίου  
 θυγάτηρ. — [κ. β. — . . . (ἐκ τῶν Ἑλγίου μνημῶν). — C 616.]

## \* 392.

- Κλεοπάτρα  
 Ἀντιπάτρου  
 Γαργητίου  
 θυγάτηρ. — [κ. β. — . . . — N. αὐλ. Μουσ.]

## \* 393.

- Νούσων εἰη(τῆρα. . . .  
 Κράτωνα Κوينτ. . . .  
 Γαργήτιον ἦδε κ(αλύπτει |  
 χθῶν, φιλίους δὲ τ(ύπους δείκνυ- [τμήμα Ἑρμοῦ ἀκεφάλου, π. β. — Ἀθ. ἀνατ.  
 5 σιν ὁ λάϊνος Ἑρμ(ῆς. — τετρακκινίου Ἀθηνᾶς. — . . . — N. Bzr6.]

## \* 394.

- Λυσ. . . .  
 Γαργ(ητι. — [στ. . τ. — Ἀθ. — Froehn. 213. — N. Μουσ. Παρ.]

## \* 395.

- Μάρκος  
 Λαβέριος  
 Ροῦφος  
 Γαργήτιος. — [κ. β. β. — . . . — N. Ἀθ. βδ. Ἀθηνᾶς; 47, οἶκ. Καλκμπόκη.]

## 396.

- Μελίτη Ἡλιοδώρου [κ. . . — Ἀθ. παρὰ τὸ λεγόμενον Πρυτανεῖον. — C 617.  
 ἐγ Γαργηττίων. — PAA, p. 161.]

## 397.

- Μενε . . . . .  
 Γαργ(ητι. . . — [στ. π. — Πειρ. — E 1898.]

## 398.

- Μητροδώρα Ἐπι. . . .  
 . . ιδιχλῆς (;)  
 ἰερέως μήτηρ  
 Γαργηττίου. — [κ. β. — Ἀθ. ἐν τοίχῳ οἴκου, ἀνατ. Θησαυρίου. — E 1895. A 2382.]

399.

.....Μιλίχου Μίλιχος, .....;....  
 γυν)ή· Γαργήττιος· ἐγ Γ(αργηττίων. — [ἀέτ. . β. — Μονὴ  
 παρ' Ἀθήνας. — C 615, b.]

400.

Μό(σ)χος Μιλίχ(ου) Γαργήττιος. — [στ. . — Μονὴ Καρύκη ἢ Καρέα ἐν Ἰμμη-  
 τῷ. — E 2882, (49)]

\* 401.

.....ος Μουσαίο(υ)  
 Γαρ)γήττιος. — [στ. π. β. — Ἀθ. παρ' Ἰπαπαντῆν. — E 1824. — N. Ἀδρ. στ.]

402.

Μουσωνία C...  
 ...νων... [ἐπιστ. . τ. β. — Παρ' Ἀθήνας. — C. 619. Anc.  
 ....οντος Γαρ(γήττιου. — Marbl. T. 9. pl. 30, 2. — N. Br. Μουσ.]

403.

Πεισικράτεια  
 Καλλιφῶντος  
 Γαργηττίου  
 θυγάτηρ. — [... — Ἀθ. ἐν τοίχῳ σχολείου. — C 620.]

\* 404.

Τιμοστράτη  
 Ἀγνίου  
 Γαργηττίου. — [στ. π. — Ἀθ. ἀκρ. — E 1567. — N. ἀνατ. Παρθ.]

\* 405.

Φιλήμων  
 Δημητρίου [κ. δ. β. — Ἀθ. ὁδ. Φιλελλήν. 10, οἰκ. B. Οἶκονομίδου. — E  
 Γαργήττιος. — 1477. — N. κ. χ.]

\* 406.

Φιλωνίδης Αἰσχυλίδου Γαργήττιος· [στ. π. τ. — Ἀθ. οὐ μακρὰν  
 Φιλωνίδης Φιλοκ—ράτου Γαργήττιος· Ἀγραυλείου, παρ' ἐκκλ. Σωτήρος.  
 ....ων Ἀρχιτέχ—(το)νος Θορίκιος. — — E 1882, A2 2381.]

407.

Χερέας  
 Ἑρμογένους  
 Γαργήττιος. — [... — Ἀθ. Κεραμ. — C. 620, b.]

408.

Βίοττος

(49) Εἶναι ἴσως αὕτη ἡ ἐπιγρ. ὅχι ἐτέρα τῆς ἀνωτέρω ἢ μέρους αὐτῆς.

Φιλοξέ-

νου

Διραδιώτης. — [κ. ρ. — . . . (ἐκ τῶν Ἐλγίνου μαρμάρ.) — C 621.]

\* 409.

Ἡραμβος

Σώσου

Δειραδιώτης. — [κ. δ. — Ἀθ. βορ. δδ., Περικλέους 45. — E 747. — N. κ. χ.]

410.

Καρπόδωρος

Δειραδιώτης. — [κ. ρ. — Ἀθ. — C 622.]

411.

Λέων

Σωτᾶ

Δειραδιώτης. — [κ. ρ. — Ἀθ. δδ. Ἄρεως, ἐν οἴκ. — L 47.]

\* 412.

Ὀλυμπιόδωρος

Ἀριστοκρίτου Δειρα-

διώτης. — [στ. δ. χρ. — Πειρ. — E 268 π. — N. Ἀδρ. στ.]

\* 413.

. . . . .

Στρατῆς . .

Δειραδιώτης. [κ. δ. ρ. — . . . — N. βορ. Παρθ.]

414.

Σ)φαῖρος

Πλάτωνος

Δε(ι)ραδιώτης. — [κ. δ. — Ἀθ. ἀκρ. — E 989. Αἰ 1432.]

415.

. . . . . αρίου Δε(ι)ραδιώτης. — [στ. . . — Κερατία, ἐν ἐκκλ. ἀγ. Παρασκευῆς. — R 68, Αἰ 1433.]

\* 416.

Στρατονίκη

Διονυσίου

Δεκελίας

θυγάτηρ

Ἀσκληπιοδώρου

Παιανιέως

γυνή — [κ. δ. ρ. — Ἀθ. Δίπυλ. — E 4144. — N. πρὸ Θ.]

\* 417.

Σωσιγένης

Σωστράτου

Δεκελεεύς. — [κ. δ. — Ἀθ. θυγ. — PAA, p. 508. — N. πρὸ Θ.]

418.

Φίλιππος Εὐξενίδο

Δεκελεεύς. — [στ. τ. — 'Αθ. — Stackelb. Graeb. J. Hel. Taf. IV, 1.]

419.

. . . . ας

. . . . κλέους

Δεκε)λεεύς. — [κ. . — «Οἶον Δεκελεικόν = Λιόπεσι.» — L 214.]

420.

'Αριστοκλῆς

'Αριστοκλέους

Δ)ιομεύς. — [κ. ὁ. — Δουτ. ἀκροπόλ., Τουρκικὰ μνήματα. — E 1940. A 2383.]

\* 421.

'Επιγένης

Μικίωνος [κ. . — Νοτίως Γυψελίου, παρ' ἐκκλ. ἁγ. Κωνσταντίνου. — E 719. R 69. — N . . .]

Διομεεύς. —

\* 422.

Νεικίας 'Αφροδισίου I. λ. ο. . . . ν [ἀέτ. π. β. — 'Αθ. ἐκκλ. Χρυσόσπηλιώ-

'Ηρεσίδης; (50) ου. . . . ο. — τισσα. — C 881. — N. Bzr 6.]

\* 423.

ΔΙ . . . .

Δη . . . .

Κα . . .

Εἰτεαίου

5 γ(υνή. — [κ. ὁ. β. — 'Αθ. φδ. Ἡρ. — E 3103. — N. παρ' ἀπ. ἀκρ.]

\* 424.

Δρομέας

'Τεισάνδρου [κ. ὁ. — 'Αθ, δυτικὸς θορ. 'Εθν. Τραπεζίτης, οἰκ. Ν. Σούτσου. — E 1482. A 1439. — N . . .]

Εἰτεαῖος. —

\* 425.

Εὐθύδημος

Σωσικλέου

Εἰτεαῖος. — [στ. ὁ. — 'Αθ. νεκρ. Κερ. — 'Εφ. Φιλομ. 30 Μαΐου 1870. — N. κ. χ.]

\* 426.

Νικόβολος Μυν-

νίχο Εἰτεαῖος.

Σῆς ἀρετῆς ἔστηκεν ἐν 'Ελλάδι

(50) Τὴν ἐπιγρ. ταύτην ἔθεσα ἐδῶ διὰ τὸ ἐν αὐτῇ δημοτικὸν, ὃ ἀν' ἐγράφετο κατὰ τὴν παλαιότεραν ὀρθογραφίαν, θὰ ἦτο Εἰρεσίδης. Εἶναι δὲ ἄλλως ὁ λίθος πολὺ ἐφθαρμένος τὴν ἐπιφάνειαν καὶ μὲ-  
 λης διέκρινε τὸ Ἡρεσίδης. Ἐν τῷ C. I. Gr. φέρεται καὶ τρίτος στίχος. Ἀλλὰ ὁ λίθος, ὡς εἶναι ἀνέ-  
 καθεν ἀρχιτεκτονικῶς ἐσχηματισμένος, δὲν ἔχει τόπον διὰ τρίτον στίχον.



πλεῖστα τρόπαια | ἔν τε ἀνδρῶν  
 5 ψυχαῖς, οἷος ἐὼν ἔλιπες, | Νικόβ-  
 ολε, ἥελίο λαμπρὸν φῶς, Περσεφ-  
 όνης δὲ | δῶμα ποθεινὸς ἐὼν σοῖ-  
 σι φίλοις κατέβης. — [στ. π. — 'Αθ. — C 174. — N. Βαρβ.]

\* 427.

Σαμᾶκιον Ἴπποκλέους [στ. δ. μετέστ. πεντελ. λίθ. — 'Αθ. νεκρ. Κερ. —  
 Εἰτεαίου θυγάτηρ. — 'Εφ. Φιλομ. 30 Μαΐου 1870. — N. κ. χ.]

\* 428.

Σωσικλῆς  
 Εὐθυδήμου  
 Εἰτεαῖος·  
 Κόροιβος  
 5 Κλειδημίδο  
 Μελιτεύς·  
 Κλειδημίδης  
 Κοροίβου  
 Μελιτεύς·  
 10 Κόροιβος  
 Κλειδημίδου  
 Μελιτεύς·  
 Εὐθύδημος  
 Σωσικλέους [στ. π. (51). — 'Αθ. νεκρ. Κερ. — Bul. de l'éc. franç. d' Ath. I  
 15 Εἰτεαῖος. — vol. p. 215. — N. K. X.]

429.

Φιλοκλέης  
 Δημοκλείδο  
 Εἰτεαῖος. — [. . . — 'Αθ. ἐν οἴκῳ. — C 647.]

\* 430.

. . . . ιστο(ς  
 . . . . λου  
 Εἰ)τεαῖος. — [κ. δ. ρ. — 'Αθ. ἀκρ. — R 71, a. — N. Προπ.]

431.

Κλέων [κ. δ. — 'Αθ. παρ' ἐκκλ. ἀγ. Γεωργίου Καρύτση, ἥ' παρ' ἐκκλ.  
 Καλλικλέους Παναγίας 'Ρόμην. — PAA, p. 489. Steph. tit. gr. III, p. 23. A  
 'Εκ)άληθεν. — 1440. (52).]

(51) Παλαιότατα καὶ ἐπιμελέστατα ἐνεκολλάθη τῇ στήλῃ τὸ ἐν στίχ 4—6 ὄνομα. Τὰ ἄλλα  
 ὕστερον θὰ προσετέθησαν.

(52) Ἀδιάφορόν πως, ἂν ἡ συμπλήρωσις τῆς ἐν τῷ γ'. στίχῳ πρώτης συλλαβῆς ἔχει καλῶς,  
 ὅ,τι δὲ μᾶλλον διαφέρει εἶναι τὸ ὅτι ὁ Δημ. Πανταζῆς ἐν 'Εφημερίδι τῶν Φιλομαθῶν (φύλ. τῆς 16  
 Ἰουνίου 1867, σελ. 1260—2) κατέδειξε τὸν δῆμον Ἑκάλην εἰς θέσιν Κ α λ ἡ σ ι α, μίαν ὥραν ἀνα-  
 τολικῶς τῆς μονῆς Πεγτέλης, μετὰ ἱκανῆς πιθανότητος.

## \* 432.

Ἡδύλος

Νικοκλέους

Ἐλαιούσιος. — [στ. π. χρ. — Πειρ. — E 533 π. — N. Ἄδρ. στ.]

## 433.

Αἰχμέας Ἐλευσ-

... φρων Αἰχμέο Ἐλευσί-

[στ. ... — Ἐλευσ. ἐν φρέατι ἐπὶ τῆς εἰς

Ἀρχίπη Στησίπ[ι]ο : Ἀχαρνέ(ως. — Μέγαρο ἑδού. — Philologus . . . .]

## \* 434.

Ἀρίμνηστος

Καλλιτέλου

Ἐλευσίνιος. — [κ. β. β. — Ἀθ. βορειοδυτ. ἐπὶ τῆς ὁδοῦ πρὸς τοῦ Ἀγῶ τὴν βρύσιν, πρὸ θύρας περιβολίου . . . — . . . — N. κ. γ.]

## 435.

Ἐπιγένης

Λυσανίου

[κ. . . — Ἀθ. Πλάκα (οἰκ. Ἰω. Παπαρρήγοπούλου ; ) — PAA, p.

Ἐλευσίνιος. — 473 καὶ 479. A 1443.]

## \* 436.

Ἡρακλείδης

Νικάν δ ο υ

Ἐλευσίνιος. — [κ. δ. — Ἀθ. Δίπυλ. — E 4116. — N. πρὸ Θ.]

## 437.

Θρασύμαχος

Μικίωνος

Ἐλευσίνιος

Θαρ(σ)ίας

Ἐθρασυμάχου

Ἐλευσίνιος. — [ . . . — Σαλαμ. — C 624.]

## \* 438.

Λέων

Λέοντος

[κ. δ. τ. (στεφάνου) β. — Ἀθ. ἐλαιῶν, ἢ δυτικοβορ. Κολωνοῦ. —

Ἐλευσίνιος. — E 403. R 73. — N. πρὸ θύρας περιβολίου E. Καστόρχη.]

## 439.

Λυσίστρατος

Λυσιμάχου

Ἐλευσίνιος. — [κ. δ. — Ἀθ. παρὰ Θεσ. — E 1703. A 1444.]

## \* 440.

Λυσώ

Λυσάνδρου

Ἐλευσινίου

θυγάτηρ

<sup>5</sup> Δέξωνος

Κρωπίδου

γυνή. —

[κ. δ. (53). — 'Αθ. βορειοδυτ. 'Εθν. Τραπεζίης, ξενοδοχ. στέμματος. —  
'Αθηνᾶ 11 Ἀύγ. 1860. Ε 3885. — Ν. . .]

441.

Νικῶ

Εὐφάντου

'Ελευ(σ)ινίου

θυγάτηρ

<sup>5</sup> Δημητρίου

'Αλιμουσίου

γυνή. —

[κ. . . — Μενιδι, οἰκ. Γ. Νίκας. (ἐξ ἀντιγράφου Γ. 'Ιωαννίδου). —  
. . . — «Ν. κ. χ.»]

\* 442.

Σκόπας

'Ηρακλίδου

'Ελευσίνιος. — [κ. δ. — 'Αθ. Δίπυλ. — Ε. 4119. — Ν. πρὸ Θ.]

443.

Φιλέας Δ(ω)ροθέου

'Ελευσίνιος. — [. . . — 'Ελευσίς. — C 625.]

\* 444.

. . . ω . . . .

'Ε)λευσίνιος. — [κ. δ. β. τ. (ὕδρ.) — . . . — Ν. ἀναβαθμ. πρὸ Παρθ.]

\* 445:

. . . . . 'Ελευ(σίνι-

ο)ς. — [ἀέτ. π. β. — . . . — Ν. Βαρθ.]

\* 446.

Ζωίλος

Στράτωνος

'Επεικίδης. — [κ. δ. — 'Αθ. μεταξὺ Μουσ. καὶ Πρυκός. — Ε 6'. σ. 16. — Ν. Κστ.]

\* 447.

Παράμονος

Παρμενίσκου

'Επεικίδης. — [κ. π. — 'Αθ. νεκρ. Κερ. — . . . — Ν. κ. χ.]

448.

Φανοδίκη

Φανοστράτου

'Επεικίδης. — [κ. δ. β. — 'Αθ. παρὰ στάδιον. — I. 48]

(53) ἔχει δὲ λίθ. καὶ τὴν ὑπ' ἀρ. 3293 ἐπιγρ. Βασιλεῖ 'Ροιματάλλης κτλ.

## \* 449.

.... δημος Ἐπ(ι-  
κηφ)είσιος·

.... Ιλω..

..... — [κ. ύ. ρ. (54). — . . . — . . . — N. ἐπισθεδ. Θ.]

## 450.

Μίκων

Μελίο Ἐπι-

κηφίσιος. — [στ. π. — Ἀθ. βορ. ἀκροπ. παρ' ἐκκλ. Σωτήρος. — E 1896. A1 2334.]

## \* 451.

Νεόστρατος

Ταχυκλέους

Ἐπικηφίσιος. — [κ. ύ. ρ. — Ἀθ. ἰδ. σταδίου 21, οἰκ. Α. Ζυγομαλά. — E 792.  
π. — N. κ. χ.]

## \* 452.

Ταχυκλῆς

Νεοστράτου

Ἐπικηφίσιος. — [κ. ύ. ρ. — Ἀθ. ἰδ. Διόλου, πρώην ξενοδοχ. Ἀγγλίας. — W.  
Visch., N° 66. — N. κ. χ.]

## 453.

Τίμων

Ἐπικηφί(σιος). — [στ. . τ. — Ἀθ. (ἐκ τῶν τοῦ Fauvel σχεδῶν). — L 203.]

## 454.

Λυσικλῆς

Θεογένους

Ἐρικεεύς. — [κ. ύ. — Ἀθ. παρ' Ἀδρ. στ. — E 1718. A1 1447.]

## 455.

Ἀπολλώνιος

Ἀντικράτου

Ἑρμείος. — [. . . — Ἀθ. οὐ μακρὰν τῆς ἐκκλ. Καθολικοῦ. — PAA, p. 495. A1 1449.]

## 456.

..... Ἀφροδεΐσιου ἐξ Ἑρμ... — [ἐπιστ. π. ρ. — Ἀθ. Προπύλ.  
— E 2188.]

## \* 457.

Δίων

Διογνήτου

Ἑρμείος. — [κ. ύ. ρ. — Ἀθ. παρ' ἐκκλ. Χριστοκοπίδης. — E 1878. — N.  
παρὰ βρύσιν Τάκη, οἰκ. Σπ. Διούμη]

## 458.

Εὐκαρπος

Διοκλέους

Ἑρμείος. — [κ. ύ. ρ. — Ἀθ. ἰδ. Ἀδριανοῦ. — L 49.]

(54) Οἱ δύο πρώτοι στίχοι εἶναι ὑπερθετ. τῆς σιγφάνης.

\* 459.

Τίμων  
Βαχχίου

Ἑρμείος. — [κ. . . — Ἀθ. πρὸ ἐκκλ. ἀγ. Γεωργίου Καρύτση. — . . . — Ν. . .]

460.

Φανο[ν]δίκα  
Σώκου  
Ἑρμείου

γυνή. — [κ. ὁ. — Πειρ. (ἐξ ἀντιγράφου Γ. Ἰωαννίδου). — . . . — Ν. . .]

461.

. . . . . σίου Ἑρμει — Φιλότητῃ Ἰκεσίου. — [ . . . — Ἀθ. —  
C 626, b.]

\* 462.

. . . . . Δημάρχου Ἑρσιάδης Ἀρχίππη . . . . . Ὑ . . . . — [ν. π. τ. —  
Χαϊδάρι, ἐν περιβολίῳ Ν. Νάξου. — . . . — Ν. κ. χ.]

463.

Κορωνίων Γόργου Ἑρσιάδης. — [β. ὁ. τ. (ὕδρ). — Ἀθ. ἰδ. Κεραμεικοῦ,  
ὁρφανοτροφεῖον Χατζῆ Κώστα. — . . . — Ν. κ. χ.]

\* 464.

Μάγνος, [λ. π. τ. β. — Ἀθ. ἰδ. σταδίου 54, οἶκ. Σπυρομήλιου. — A 1511.  
Ἑρσιάδης. — Berl. Archaeol. Zeit. 1869, Taf. 19. — Ν. κ. χ.]

465.

Μόσχιον  
Σωκράτου  
Ἑρσιάδου

γυνή. — [κ. ὁ. — Ἀθ. βορ. — R 76. A 1450.]

\* 466.

Ἀσκληπιόδωρος  
Ἀσκληπιάδου

Ἑρσιεύς. — [κ. ὁ. β. — Ἀθ. ἀκρ. — E 1709. — Ν. ἀνατ. Παρθ.]

\* 467.

Αὐτόδικος Ἑρ(σιεύς<sup>(55)</sup>). — [ὕδρ. π. τ. χρ. — Ἀθ. ἰδ. Κολοκοτρ. 1, οἶκ. Κ. Ν.  
Κωστῆ. — . . . — Ν. Βαρδ.]

\* 468.

Ἑπα(ιν)έτη  
Δίωνος  
Ἑρσιεύς.

θυγάτηρ. — [κ. ὁ. β. — . . . — . . . — Ν. ὥρ. Ἀνδρ.]

(55) ἢ συμπλήρωσις ἐκ τοῦ ἐν τοῖς ἐξῆς ἀρ. 473, ἐνθα ὁ αὐτὸς ἄνθρωπος ἢ τις συγγενὴς του.

469.

Εὐαγόρα  
 Αἴσχρωνος  
 Ἐρχιέως  
 θυγάτηρ  
 5 Ἑστιαίου

Κριωέ(ω)ς

γυνή. — [ . . . — Ἀθ. — C 626, b (b).]

\* 470.

Ἡφαιστίων Ορ . . Ι ος·

Ἡφαιστίων

Φιλήμονος

Ἐρχιεύς·

5 Φιλή)μ(ω)ν

(Ἡφαιστιώνος) [ν. κυβ. π. ρ. — Ἀθ. ἔδ. Μισούλκ, ἐν τῇ πρώτῃ ἐκκλ. Σωτήρης. —

(Ἐρχιεύς). — C 628. (56) — Ν. αὐλ. Μουσ.]

\* 471.

Θεόδωρος

Θεοδώρου

Ἐρχιεύς. — [κ. δ. — Ἀθ. ἀνατ. — E 3304. — Ν. αὐλ. Μουσ.]

\* 472.

Θεοδότῃ

Λέον[ι]τος

Ἐρχιέως

θυγάτηρ

5 Μενεδήμου Παλλη- [κ. δ. ρ. — Ἀθ. παρ' ἐκκλ. ἀγ. Δυνάμεως, ἡ Πειρ. — E  
 νέως γυνή. — 587 π. R 77. — Ν. πρὸ Θ.]

\* 473.

Θηρεὺς· Φε-ιδέστρατος· Ξεναρέτῃ· Αὐτόδικος Ἐρχιεύς. — [ἔδρ. π. τ. χρ.

— Ἀθ. ἔδ. Κολοκοτρ. 1, οἰκ. Κ. Ν. Κωστῆ. —

Παλιγγεν. μετὰ τὴν 22 Σεπτεμβρ. 1864. — Ν. κ. χ.]

474.

Καλλίμαχος

Ἀρχεμάχου

Ἐρχιεύς. — [κ. . ρ. — Ἀθ. ἔδ. Διόλου, ἐν οἰκ. — L 50.]

\* 475.

;Λ)υσικράτης

Ἐρχιεύς. — [στ. π. τ. — Ἀθ. ἀκρ. — E 2706. — Ν. Πιν.]

(56) Δὲν ἀναγινώσκονται πλέον τώρα οἱ τελευταῖοι 3 στίχοι τῆς ἐπιγρ. Ἐξ ἐγωντίας δὲ παρατη-  
 ρήθη ὑπέρχων ἐπὶ τοῦ ἐπιστυλίου ὁ πρῶτος, ὅστις πρῶτον παρεωράθη.

\* 476.

Μικαλίων

Μικίωνος

Ἐρχιεύς. — [κ. ὁ. — Ἀθ. παρὰ Θησ. — E 527 π. — Ν. αὐλ. Μουσ.]

\* 477.

Νικοστράτη

Μάκρωνος

Ἐρχιέως

θυγάτηρ

Φιλιστίδου

Θημακέως

γυνή. —

[κ. ὁ. β. — Ἀθ. ἀντικρὺ βασ. ἱπποστασ. — E 3276. — αὐλ. Μουσ.]

\* 478.

Ὀλυμπιόδωρος

Σατυρίων(ος

Ἐρχιεύς. — [κ. ὁ. β. — Ἀθ. — . . . — Ν. Ἀδρ. στ.]

\* 479.

Σόλων

Ἀθηνοδώρου

Ἐρχιεύς. — [κ. ὁ. — Ἀθ. ἀνάκτορα. — . . . — Ν. ἐν ἀνακτορ. κήπων]

480.

Ἀριστείδης

Λυσιμάχου

Ἔστιαίοθεν. — [κ. . . — . . . (ἐκ τῶν Ἐλγίνου μαρμάρ.) — C 629.]

\* 481.

Εὐπύ)ορ. .

Ἔ;)στιαίο(θεν. — [κ. π. β. — . . . — . . . — Ν. πρὸ Ἐρ.]

\* 482.

Μενεκλῆς

Δημοκ(λ)είδου

Ἐ)στ(ιαίοθε)ν. — [κ. ὁ. — Ἀθ. ἀκρ. — E 1909. — Ν. ἀνατ. Παρθ.]

\* 483.

Μικίνας

Δικαιομένου

Ἔστιαίοθεν. —

[κ. ὁ. — Ἀθ. παρὰ Δίπυλ. ἢ ἐν ἐκκλ. ἀγ. Τριάδος. — E 454.

π. R 80. — Ν. ὠρ. Ἀνδρ.]

\* 484.

. . . . .

. . . . . ου

Ἔστιαι)όθεν. — [στ. π. — . . . — . . . — Ν. ἀνατ. Παρθ.]

485.

ΑνΙ . . . . . οσιωνδ

Θεμ(ίσω)ν Σωφῆϊος

Διονύσιος Εὐπυρ(ίδης). —

[ . . . — Π.τ. (ἐκ τῶν τοῦ Fauvel σχεδῶν). —  
L 219.]

\* 486.

Ἀντιοχίς . .

μοκράτου

Εὐ(πυρίδ(ο)υ). — [κ. ὁ. β. — Ἀθ. ἀκρ. — E 1737. — Ν. Πεοπ.]

\* 487.

Καλλῶ Ἀχιλλέος

ἐξ Εὐπυριδῶν.

Συνφέρων Ζω-

σίμου Μιλήσιος. —

[στ. π. τ. β. — . . . —  
. . . — Ν. Πειρ. ἐν οἰκίᾳ  
τῇ παρὰ τὴν τοῦ Τζαλέπη.]

488.

Πρεῖμ(ος

Νεικί(ου

Εὐπυρίδης

ζῆ. — [ . . β. — Ἀθ. ἐκκλ. ἀγ. Νικολάου. — C 630.]

489.

Πυθοκλής

Ἀντιλόχου

Εὐπ(υ)ρίδης.

Δημαρέτη Αἴσχωρνο(ς

<sup>5</sup> Μαρ(αθ)ωνίου Πυθοκλ(έ)ος (γ)υ(νή. — [ . τ. . — Ἀθ. — C 631.]

490.

Τόπος

Αὐρ. Στράτωνος Ε(ὐ)πυρίδου παραδό(ξο)υ.

Αὐρ. Στράτων κείται ἐτῶν δύο. —

[κ . . τ. (πλοῖον κτλ.) β. —

Ἀθ. — C 632. Cayl. VI,  
pl. LIX, 2.]

491.

Μ. Αὐρ. Στράτωνος

τοῦ Μενεσθέως Εὐ-

πυρίδου παραδόξου. —

[ . . . — Ἀθ. ἐν οἰκ. Ἀναργύρου Λεύγαρη. — C  
249. L 206. (57)]

\* 492.

. . . . . α Σωσ-

. . . . . ου ἐξ Εὐ-

πυριδῶν. — [κ ὁ. β. — . . . — . . . — Ν. Κατ.]

(57) Εἶναι πιθανῶς ὁ λίθ. εὗτος ὁ αὐτὸς τῷ ὑπὸ Πιττάκῃ ἐν Ἐφ. Ἀρχ. ἀρ. 2714 ἐκδοθέντι μετὰ διαφορᾶς σημαντικῆς, οὕτω Ἀγάθαρχος Στράτωνος | τοῦ Μενεσθέως Εὐ-τυχίδου παραδόξου. μετὰ σημειώσεως, ὅτι εἶναι κιονίσκος ὅμ. καὶ εὗρεθαι «εἰς τοῦ Ψειρῆ, ἐν οἰκ. Σπύρου Θεβαίου,» ἢ οἰκίαν ἐγὼ ἀνεζήτησα, ἀλλὰ δὲν ἠδυνάθην νὰ εὕρω, περὶ δὲ τοῦ ἀνθρώπου ἐρρέθη μοι, ὅτι ζῆ γέρων καὶ τυφλὸς εἰς τὴν Κολοκυθοῦ. — Ἐν τούτοις παρήθελε καὶ τὴν ὑπ' ἀρ. 3782 ἐπιγρ. τῆς συλλογῆς ταύτης, τὴν ἐν τοῖς κολοσωτάτοις τεμαχίαις.



493.

Τιμόθεος

Τιμαγόρα

Εὐπυρίδης. — [κ. . β. — 'Αθ. ἐδ. Καραϊσκάκη, ἐν οἴκ. — L 52.]

\* 494.

..... Εὐπυρίδης. — [ἀίτ. π. β. — 'Αθ. ἀκρ. — E 3098. —  
N. Πιν]

\* 495.

Ἀθηναγόρας

Σωσιπάτρου

Ε(ὺ)ωνυμεύς. — [κ. ὕ. β. — 'Αθ. φδ. Ηρ. — E 3150. — N. παρ' ἀπ. ἀκρ.]

496.

Ἀρχέσσας

Νικογένους

Εὐωνυμεύς. — [. . . — 'Αθ. παρὰ Διον. θ. — E 1696. A 1461.]

497.

Ἀρχιππος Τ . . . . .

Πυθοκλέους Δημ. . . . . [β. ὕ. — 'Αθ. ἐντετυχισμ. ἐν ἀναβιβάζει Προπυ-  
λαίων. — E 1470. A 1464.]

Εὐωνυμεύς. —

\* 498.

Βιότῃ

Δημητρίου

Εὐωνυμέως

γυνή. — [κ. ὕ. — 'Αθ. ἐδ. Πατησίων. — E 3603. — N. αὐλ. Μουσ.]

\* 499.

Δημήτριος

Δημητρίου

Εὐωνυμεύς. — [κ. ὕ. — 'Αθ. ἐδ. Αἰόλου . . ξενοδοχ. στίμματος. — 'Αθηνᾶ

11 Αὐγ. 1960. — N. πρὸ Θ.]

500.

Διονυσικλῆς

Διονυσίου

Εὐωνυμεύς. — [κ. ὕ. — Πε.ρ. — E 1658. A 1455.]

\* 501.

Διονύσιος

Διονυσοκλέους

Ἐωνυμεύς. — [κ. ὕ. — . . . — . . . — N. Πειρ. οἴκ. Ὀμηρίδου.]

502.

. . . . Αἰέλης

Διονυσίου

Εὐωνυμεύς. — [στ. π. — Χασάνι Ἀττικῆς. — E 3245.]

## \* 503.

Διφίλη                      Ναυσιχάρης  
 Δημόκλειδου            Ναυσικράτους [ύδρ. π. τ. — 'Αθ. ἔξω Κερ. — E 1532  
 Εὐωνυμέως·            Αἰξωνεύς. — καὶ 1533. — N. 'Αδρ. στ.]

## 504.

Εὐφάνης  
 Ἐπιγένου  
 Εὐωνυμ(εύς). — [. . . — Σαλαμ. — C 633.]

## \* 505.

Ζωίλος  
 Ζωίλου  
 Εὐωνυ-  
 μέυς. — [κ. ὁ. ρ. — Πειρ. — E 1543. — N. πρὸ Θ.]

## 506.

Ζώσιμος Δημοσθένους  
 Εὐωνυμέυς. — [. τ. . . — . . . — C 634. — Πρόην ἐν Βινιτίῃ.]

## \* 507.

Θουμ(ό)ριος  
 Σωστρατίνου [κ. ὁ. — 'Αθ. δδ. Φιλελλήν. 10, εἰκ. Β. Οἰκονομίδου. — E  
 Εὐωνυμέυς. — 1479. — N. κ. χ.]

## 508.

Θρασυμήδης  
 Θρασύλλου  
 Εὐωνυμέυς. — [. . . — Σαλαμ. — C 635.]

## 509.

Ἰάσων  
 Ἀλεξάνδρου  
 Εὐωνυμέυς. — [κ. . ρ. — 'Αθ. παρ' Ἀχαρν. πύλ. — L 51.]

## 510.

Κλειδῆμος  
 Κτησάρχου  
 Εὐωνυμέυς. — [. . . — 'Αθ. — C 635, b.]

## \* 511.

Κλέοχος τεχνίτης  
 Φιλοκράτους  
 Εὐωνυμέυς. — [κ. λίθ. σκληρ. — . . . — . . . — N. Κατ.]

## 512.

Λύσανδρος  
 Λύσιδος  
 Εὐωνυμέυς. — [ἔστ. στ. ὁ. — 'Αθ. θ:μέλ. στρατιωτ. νοσοκρμείου. — E 2288.]

513.

Μοσχίων

Μοσχίωνος

Εὐωνυμεύς. —

[κ. λίθ. πυρ. — . . . — R 82. AR 1459. — « Πρώην  
κεῖμα Γροπίου ἐν 'Αθ.»]

514.

. . . . . Εὐωνυμ)εύς·

Να)υσινίκη

. . . . . ο Εὐωνυμέως

γυν)ή·

[... — Σαλαμ. ἐκκλ. Ταξισρχῶν. — C

5

πυλίους. —

636. E 1795. A 2338.]

\* 515.

Πολύξενος

Θεογένου

Εὐωνυμεύς. —

[κ. δ. (58) — 'Αθ. δδ. Λυκαβηττοῦ 14, οἰκ. 'Ιω. Περθέανου —  
N. κ. ζ.]

516.

Στέφανος ;

'Αχα . . .

Εὐωνυμεύς. — [... — 'Αθ. — C 637.]

\* 517.

Στέφανος Σωινάουτου

Εὐωνυμεύς. —

[στ. π. χρ. — 'Αθ. παρὰ Κτηφόρων, ἡ Πειρ. — E 644.  
A 1458. R. Arch. Aufs. II, p. 662. — N. Θ.]

518.

Σωσίδεικος

Εὐωνυμεύς. —

[κ. . . — 'Αθ. Μονὴ 'Ασωμάτων. — R 83. AR 1460.]

519.

Τι)μοκλή(ς

Λυ)τίου

Εὐω(νυμεύς — [. . . — 'Αθ. ἀκρ. νοτ. Περθενδρος. — E 2171. (59)]·

\* 520.

Τρύφερον

Αὐτοκράτου

'Εω νυμέως

γυνή. — [κ. δ. — . . . — N Πειρ. ἐν δημαρχείῳ.]

\* 521.

Φίλιππος

Φιλιστίδου

Εὐωνυμεύς. — [στ. . . — . . . — N. αὐλ. Μουσ.]

(58) Εἶχε πρότερον δ' λίθ. ἐγκεκαταγμένα ἄλλα γράμματα.

(59) Ἰποπτεῖω, μὴ αὐτὴ ἡ ἐπιγρ. δὲν εἶναι ἄλλη παρὰ τὴν ἐν τοῖς Διξωνεῦσιν ὑπ' ἀρ. 145.

522.

..... η Φίλωνος  
 Εὐωνυμέως  
 θυγάτηρ  
 .....έστο  
 5 'Ανα)καέως  
 γυνή. — [στ. π. — 'Αθ. άκρ. — E 1018. — N. Πιν.]

523.

Χαιρέστρατος  
 'Αρχεστράτου [κ. δ. — 'Αθ. Διον. θ. — Φιλίστ. 4, 465. — N. παρ'  
 Εὐωνυμέως. — άπ. άκρ.]

\* 524.

..... δρωνος έ(ξ Ε)ὐωνυμ(έων. — [γ. π. τ. β. (60). — 'Αθ. έξω  
 Κεραμ. — E (957) 956 π. — N. Άδρ. στ.]

\* 525.

..... Ε)ὐωνυμέως. — [στ. π. — Βορ. Πειραιῶς. — E  
 1902. — N. 'Αδρ. στ.]

\* 526.

'Αντιγένης  
 Φιλιστίδου [κ. δ. β. — 'Αθ. έκκλ. Παναγίας 'Ροδακιώτισσας. — C  
 638. — N. Θ.]  
 Θημακέως. —

527.

'Αρτε(μ)ί(δωρος  
 Δημητρίου [. . . — 'Αθ. παρ' έκκλ. «Καθολικόν.» — PAA, p. 492.  
 Θημακέως. — A 1470.]

528.

Θεόδωρος  
 Πολυε(ύ)κτου  
 Θημακέως. — [. . . — Σαλαμ. — C 639.]

\* 529.

Καλλιστώ  
 Εὐάνθου  
 θυγάτηρ  
 Κλεογένου  
 5 Θημακέως [κ. δ. — 'Αθ. περί τὸ 'Ολυμπιεῖον. — E 6'. 54 π. — N.  
 γυνή. — παρ' άπ. άκρ.]

530.

Νέαρχος  
 Πλουτάρχου  
 Θημακέως. — [κ. δ. — 'Αθ. έλαιών. — L v. s. p. 219.]

(60) 'Εν τῷ ἀναγλύφῳ οὐδεμία τῶν τριῶν μορφῶν κρατεῖ βιβλίον, εἰς δ' ἡ γὰ φαίνονται καὶ γράμματα, ὡς λέγεται ἐν τῇ 'Αρχ. 'Εφ., ἐν δὲ τῷ ἀετώματι εἶναι τύπος ἀρότρου.

531.

Πλούταρχος

Ἀριστοκλέους

Θημ)ακεύς. — [... — Ἀθ. — C 640.]

532.

Φιλίσκος

Μοσχίωνος

Θημ)ακεύς. —

[κ. π. — Ἀθ. μεταξὺ «Πρυτανείου καὶ γυμνασίου Ἀδριαν Ὑ» —  
R 84. A 1468.]

\* 533.

...; ...

ΛΛυν. . . .

Θοραιεύς. — [στ. π. — . . . — . . . — N. . .]

534.

Καλλί(μαχος

Θεοκ(ίστου

Θο(ρεύς; — [... — Θριάσιον πεδίων. — L 223.]

535.

Χαρίδημος Θορεύς. —

[στ. π. τ. — . . . — L 54. — «Ἡ τῷ 1860 ἐν  
Ἀθ. παρ' ἀρχαιοπώλῃ τῷ ὑπὸ τὸ σημεῖον Ἀθηνᾶς»]

\* 536.

Χαριτῶ Διογνήτου

Θοραιεύς θυγάτηρ

γυ)νή δὲ Φαιδρίου. —

[στ. π. τ. (νεκρόδαιπν.) — Ἀθ. Γεράνι, εἰκ. Γ. Γουρ-  
δέλη. — . . . — N. Βαρδ.]

537.

Ἀγαθίας

Λεωκρίτου

Θορίκιος. — [κ. ὁ. — Θορίκιος. — L 474.]

\* 538.

Ἀμειψ(ίας . . . . .) οὺς Θορίκιος·

Ἀρχίππη (Ἐπιγέν)ους Ἀραφηνίου·

Διονύσιος Ἐπιγένους Ἀραφήνιος·

Νικοπτολέμη Μαντίου Παιανιεύς. —

[β. ὁ. — . . . — . . . —  
N. αὐλ. Μουσ.]

539.

Ἀπολλοδώρα

Γοργίου

Θορικία. — [κ. ὁ. ῥ. — Ἀθ. δδ. Φ. λελλήν. ἐν οἰκ. — L 55.]

\* 540.

Δεξιλέως Λυσανίο Θορίκιος·

ἐγένετο ἐπὶ Τεισάνδρῳ ἄρχοντος

ἀπέθανε ἐπ' Εὐβολίδῳ

ἐγ Κορίνθωι· τῶν πέντε ἱππέων. (61) — [ν. π. τ. (ἱππέως καταβάλλοντος πο-  
λέμιον) — 'Αθ. νεκρ. Κερ. — Ε  
6'. 343 π. Χρυσάλλης τοῦ 1863, σελ.  
432. — Ν. Κ. Χ.]

541.

Ἐπιμενίδης

Ν(ε)κίου.

Θορίκιος. — [κ. ὁ. — 'Αθ. οἰκ. Ζήσου, ἡ Δ. Λεβίδου, ἡ Γεωργαντζῆ, παρὰ Μητρο-  
πολιν. — C 641, E 893 π. (894) καὶ 1471, R 85.]

542.

Ἐστιάτος

Νεωστράτου

Θορίκιος. — [κ. ὁ. — 'Αθ. παρὰ τὸ Ἄνω ἀναβρυτήριον, ἐν ἐργαστηρ. Στάμου Γυα-  
λίστρα. — E 2766.]

543.

Εὐχάριστος

Διοκλέους

Θορ(ι)κιος. — [κ. ὁ. — 'Αθ. ἀκρ. — 1647, R 1474.]

\* 544.

Ἱεροκλῆς

Ἑρμο . . . . .

Θο(ρίκιος; — [ . . . — 'Αθ. νοτ. τῆς ἀκροπόλ. — . . . — Ν. . . ]

\* 545.

Λυσάνιας Λυσίου Θορίκιος.

Καλλιστράτη.

Καλλιφάνης Λυσανίου Θορίκιος. — [β. ὁ. — 'Αθ. νεκρ. Κερ. — . . .  
— Ν. Κ. Χ.]

\* 546.

Λυσίας

Λυσανίου

Θορίκιος. — [στ. π. χρ. — 'Αθ. νεκρ. Κερ. — L 304. — Ν. Κ. Χ.]

547.

Λυσιμάχη Αἰλίνου (;) Θορικίου. — [στ. π. τ. — 'Αθ. — C 642, Froehn.

214. — Ν. Μουσ. Περισ.]

\* 548.

Μελίττα Λυσανίου

Θορικίου θυγάτηρ.

Ναυσίστρατος

Στρατοκλέους

5 Σφήττιος. — [στ. ὁ. χρ. — 'Αθ. νεκρ. Κερ. — Bul. d. Inst. 1864, p 43.  
— Ν. Κ. Χ.]

(61) Ἡ ἐπιγραφή, καθὼς ἔχουσα χρονολογίαν τῶν καλῶν τῆς Ἑλλάδος χρόνων, 'Ολυμπ. 96,3=394  
πρὸ Χρ., εἶναι μοναδικὴ μεταξὺ χιλιάδων τῶν ἐξ Ἀττικῆς. Ἡ δὲ εἴδομεν τὸν Δεξιλέων ἐν τῷ  
δημοσίῳ μνημείῳ τῷ ὑπ' ἀρ. 13.

\* 549.

Μενεστράτη

Κτησίου

Θορικίου

θυγάτηρ. —

[κ. υ. — 'Αθ. δδ. Όμήρου 25, οίκ. Π. 'Ρεβελάκη. — . . . —  
N. κ. χ.]

\* 550.

Μνησώ

Κριτοδήμου

Θορικίου

θυγάτηρ

5 'Ασκληπιάδου

Βερενικίδου

γυνή. —

[κ. υ. β. τ. (ήλακάνης;) — 'Αθ. δδ. Αϊόλου, 'Εθγ. Τράπ. — Ε  
6'. 81 π. — N. Βαρβ.]

\* 551.

Μόσχιο(ν

Δωροθέο(υ

Θορικίου

θυγάτ(ηρ. —

[κ. υ. (62) — 'Αθ. έρείπια παρ' Ήπαπαντήν. — Ε 2515. — N. κ. χ.]

\* 552.

Ναυσικράτης

Θορίκιος·

Βουλαρχίδη(ς

Θο)ρίκιος. —

[στ. π. — 'Αθ. βασιλ. κήπος. — Ε 1571. — N. κ. χ.]

\* 553.

Ξάνθιππος

'Ηρακλείδου

Θορίκιος. —

[κ. υ. — . . . — N. 'Αθ. Γεράνι, γωνία δδοῦ άνω-  
νύμου 17, οίκ. Παναγῆ Λαλαῶ.]

\* 554.

Ξεναρέτη

Χαιρεδήμου

Θορικίου. —

[στ. δ. — Πειρ. — Ε 4129. — N. Έλ. σχ. Πειρ.]

555.

Πραξικλῆς

Εὐφρονίου

γόνω δέ

Καλλικράτου

5 Θορικίου. —

[. . . — 'Αθ. — C 643.]

---

(62) Έχει δ λιθ. πλαγίως καὶ τὴν ὑπ' ἀρ. 2213 ἐπιγραφὴν Μνηᾶς κατλ.

\* 556.

Πυθαί;

Αὐτοκλέους

Θορικίου

γυνή. — [κ. π. — . . . — . . . — Ν. αὐλ. Μουσ.]

\* 557.

Τηλοκλήης

Α. νησίου

Θορίκιος. —

[στ. . . — . . . — . . . — Πρώην ἐντετυχισμ. ἐν τινι οἰκίᾳ  
Περ. ἐπὶ τῆς ὁδοῦ Μακρᾶς στοᾶς, ἐν ἀριστερᾷ κατιόντων.]

558.

Ἀγγέλης (;)

Ἀλκιμάχου

Θριάσιος. —

[. . . — Ἀθ. Πινακωτά. — Ε 1295. Α 1480. — «Ν.  
κ. χ. ἦται ἐν οἰκ. Σιδεραϊνας.»]

559.

. . . .

Ἀρίστωνος

Θριάσιος. —

[. . . — . . . (ἐκ τῶν Μουσουλμανικῶν σχεδῶν.) — C 645.]

\* 560.

Αὐτονόη

Δημέου

Θριασίου

θυγάτηρ. —

[κ. δ. — Ἀθ. Γεράνι. — Ε 2707. — Ν. αὐλ. Μουσ.]

561.

Δημήτριος

Δημητρίου

Θριάσιος. —

[κ. . . — «Θρία = Χασιώτικα καλύβια.» — L 223.]

562.

Δικαίταρχος

Ἀπολλωνίου

Θριάσιος. —

[κ. . . — Ἀθ. βιβλ. — R 88. Α 1477.]

563.

Δριαλλία (;)

Ἀπολλοδώρου

Θριασσία (;) —

[. δ. . . — Ἀθ. βιβλ., Διγινητ. μετόχι παρ' ἐκκλ. ἀγ. Ἀθανασίου.  
— Ε 1866. Α 2390.]

564.

Ἰ)λάρια Διοδότου·

Διονυσίας Θριασσία. —

[στ. π. τ. — Ἀθ. παρὰ Μητρόπολιν. — Ε 1861. Α  
2389.]

\* 565.

Ἐπιχάρης

Θριάσιος. —

[κ. δ. β. — Ἀθ. παρ' ἐκκλ. ἀγ. Εἰρήνης. — C 644. Ε 1519.  
— Ν. Ἄδρ. στ. (63)]

( 63; ἔχει δὲ λίθ. πλαγίως καὶ ἄλλην ἐπιγρ. ἐξ ἧς μάλιστα ἐν Ε σώζεται.



\* 565, 6'.

..... ου· Εὐφρῶ· Ἐπ..... [ἀ. π. ρ. — Ἀθ. —  
ἐκ Θριασίων. — . . . — Ν. Βαρζ.]

\* 566.

Καλλίδημος

Θρασυκλέου

Θριάσιος. —

[στ. τετράγ. π. — Ἀθ. δυτ. πύλης ἀγορᾶς. — Ε 1500. Ε πλ.  
ἀν. 58 π. — Ν. Κατ.]

567.

Νέαρχος

Χαίρωνος

Θριάσιος. —

[κ. . — Ἀθ. ἐν ἐκκλ. ἀγ. Τριάδας. — R 87. Αλ 1476.]

568.

Νίκων

Κρίτωνος

Θριάσιος. —

[κ. . β. — Ἀθ. ἐδ. Θησέως, ἐν οἴκ. — L 56.]

569.

Ὀνίσσεμος

Πυθίωνος

Θριάσιος. —

[κ. δ. (64). — Ἀθ. ἐν οἴκ. παρ' ἐκκλ. Ἰπαπαντῆς. — Ε  
2299.]

570.

Πυθέας

Θριάσιος·

Πυθέας Μοσχίωνος

Θριάσιος·

5 Ν ὦ κ ι ς·

Πύθιλλα. —

[στ. π. τ. — Ἀθ. δυτικιστορ. Ἐθν. Τραπεζῆς, οἴκ. Ν. Σού-  
τσου. — Αλ 1479.]

571.

Στράτων

Σμίκρου

Θριάσιος. —

[κ. δ. — Χασιώτικα καλύβια. — Ε 1530. Αλ 1483.]

572.

Σ)ωκ(λῆς (;)

Δε)ινά(ρχου (;)

Θ)ριάσ(ιος. —

[κ. δ. — Χασιώτικα καλύβια. — L 224.]

573.

Σωστράτη

Δημάδου

Θριασίου

Θυγάτηρ. —

[. . . — Ἀθ. Κεβ. — ΡΑΑ, p. 508. Αλ 1475.]

(64) Κατὰ Πιττάκην, ὃ λίθ. ἔχει ὀπίσω καὶ ἄλλην ἐπιγρ. «Ζήνων Ἀντιπ. Ἀθηναίος.» Ἀλλ' ἐγὼ εἶδον λίθον ἔχοντα Ζήνων Ἀντιπάτρου Κυδαθηναίος, ὃν ἰδὲ ὑπ' ἀρ. 707, b, καὶ ἐκεῖνος βεβαίως δὲν ἔχει τίποτε ἄλλο.

\* 574.

Φιλώτας

Φίλωνος

Θριάσιος. — [κ. β. — 'Αθ. δυν. — Ε 6'. 37 π. — Ν. πρὸ Θ.]

575.

'Ανδροκλῆς

Φιλοχόρου

Θυμοιτάδης. — [στ. δ. — Πειρ. — Ε 565, R 89, A 1484]

576.

Γλαῦκος

Σωσάνδρου

Θυμαιτάδης. — [κ. β. — 'Αθ. παρὰ φυλακὰς Γκαρμπολᾶ, ἐν οἴκ. — L 57.]

\* 577.

. . . . κλέα

. . . . κλέους

Θυμ)αιτάδου

θυγ)άττηρ. — [κ. β. — . . . — . . . — Ν. ἀναβαθμ. Παρθ.]

\* 578.

'Αρίστιον

'Απολλοδώρου

'Ελπίου

'Ικαριέως

5 γυνή. --

[κ. β. — 'Αθ. νεκρ. Κερ. — 'Εφ. Φιλομ. 19 Δύγ. 1870. — Ν. Κ. X.]

579.

Διόδωρος

Θεοδώρου

'Ικαριέως. — [. . . — Καρᾶς 'Αττικῆς. — C 646.]

\* 580.

'Επικράτεια

'Επικράτου 'Ικαριέως. — [στ. π. χρ. — Πειρ. — Ε 2689. — Ν. Θ.]

\* 581.

Εὐθι—άδης

'Ικαρ — ιεύς. —

[στ. π. τ. (ὕδρ.) ζωγρ. — Πειρ. — . . . — Ν. Βαρβ.]

582.

'Ιέρων

'Ικαριεύς. —

[κ. . . — 'Αθ. ἐλαιών, ἐν ἐκκλ. παρὰ τὸν κῆπον τοῦ Bell. — R 90. A 1485.]

\* 583.

Κλειτόπολις

'Αρχίππου

'Ικαριέως

θυγάτηρ  
 5 Θεοπόμπου  
 γυνή. — [στ. π. — . . . — . . . — N. έντεταχισμ. έν τῷ έν Πειρ. ἔρ-  
 γοστασίῳ Βασιλειάδου.]

\* 584.

Φανοκ . . . .

Καλλιμ . . . .

Ἰκαριεύ(ς)

Ἀριστοδ . . . . — [στ. π. — Ἀθ. — . . . — N. Βαρβ.]

\* 585.

(Χαιρεστράτη)

Μενεκρατού

Ἰκαριεύς.

Μητρὸς παντοτέκνου πρόπολος

5 σεμνή τε γεραιρά | τῶιδε τάφῳ κεῖται

Χαιρεστράτη, ἣν ὁ σύνευνος | ἔστεργεν

μὲν ζῶσαν, ἐπένθησεν δὲ θανοῦσαν· |

φῶς δ' ἔλιπ' εὐδαίμων, παῖδας, παῖδων ἐπιδοῦσα. — [στ. π. τ. — Πειρ.

— Φιλίστ. 1, 327. — N. Βαρβ.]

\* 586.

Ὠφελίων Χ . . . .

Ἰκαριεύ(ς)

. . . . ἄτη

. . . . — [στ. π. — . . . — . . . — N. ὁπισθοδ. Θησ.]

587.

Ἀριστέας : Ἰφιστιάδης

Τιμαρίστη [ν] : Θεοφῶντος Λαμπρειῶς

Ἀριστάνυμος : Ἀρισταίου Ἰφιστιάδης

Ἀριστόμαχος : Ἀριστέου Ἰφιστιάδης. — [στ. π. τ. — Ἀθ. Πανακωτζ.  
— E 1291 καὶ 2705 A<sup>1</sup> 1486.]

588.

Καλλιτέ)λη(ς

Κ)αλλ(ιμ)άχου

Ἰφιστιάδης. —

[. . . — Ἐν ἐκκλ. παρ' Ἰέρακα, (ἐκ τῶν τοῦ Ross σχεδῶν).  
— Philologus Jahrg. 1866, p. 253.]

589.

Κλεῶ

Ἀνδρονίκου

Ἰφιστιάδου

γυνή. — [κ. . . ῥ. — Ἀθ. ἱδ. Κέκροπος, ἐν εἰκ — L 58.]

\* 590.

Στράτιππος Φιλοξένη

Ἰφιστιάδης(ς). — [ὑδρ. π. τ. — Ἀθ. βορ. — E 3395. — N. πρὸ Θ.]

## 591.

Φερεκλής

Κρίτωνος

Ἡφαιστιάδης. — [κ. ὁ. β. — Ἀθ. ἑδ. Βρυσακίου, ἐν οἴκ. — L 53.]

## \* 592.

Φιλουμένη

Κλειτοφῶντος

Ἰφιστιάδου (65)

θυγάτηρ

5 Γόργου

Κητίου.

[κ. ὁ. — Ἀθ. βασιλ. ἱπποστάς. — R 91. E 739 καὶ 3275. — N. ἀλ. Μουσ.]

γυνή. —

## \* 593.

Ἐπικράτης

Κηφισίου

[στ. π. — Σαλαμ. ἡ· Δῆλος. — R 92. E 1764. Expéd. de Mor. vol. 3, pl. 23. — N. Θ.]

Ἰωνίδης. —

## \* 594.

Φε(ρ.)άνθη

Ἡγέου

Ἰωνίδου

θυγάτηρ

5 Ἀριστίων(ος)

Σημαχίδου

γυνή. — [κ. ὁ. β. — Ἀθ. παρὰ Πανεπιστήμ. — E πλ. ἀν. 73 π. — N. Κατ.]

## 595.

Ἀνδρέας

Μηνοδώρου

Κειριάδης. — [κ. ὁ. β. — Ἀθ. ἑδ. Κολοκοτρ. ἐν οἴκ. — L 59.]

## \* 596.

Ἑρμοδώρος Σατύρο·

Σάτυρος Ἑρμολύκο

Κειριάδης : Οἰνάνθη·

Διονύσιος Εὐθυδί-

5 κου Εὐπεταιών. — [στ. π. — Πειρ. — E 269 π. — N. Ἀδρ. στ.]

## 597.

Εὐθυκρίτη

Πολυξένου

Κειριάδου

θυγάτηρ. —

[στ. π. — Μίγαρα (;) — E 1865. A 1489. — «Πρώην ἐν τῇ ἐν Διγίνῃ συλλογῇ.»]

(65) Τὸ α'. γράμμα τοῦ γ'. τούτου στίχου, ὃν πρότερον ἦτα, ἐξηλείφθη ἔπειτα ἐπίτηδες καὶ ἐχαράχθη παραμέσα τὸ ἰῶτα.

\* 598.

Νικόστρατος

Νικοστράτο

Κειριαδης. — [στ. ὁ χρ; — 'Αθ. νεκρ. Κερ. — . . . — Ν. κ. χ.]

\* 599.

Σοφία Ἀγαπήτου

ἐκ Κ η ραῖδων

Εὐκαρπος Εὐπό-

ρου Μειλήσιος. — [στ. π. τ. β. (60). — 'Αθ. — R 94. Leb. mon. fig. pl. 75. —

Ν. Θ.]

\* 600.

Ἀπολλώνιος Διονυσίου

ἐκ Κεραμέων. — [κ. . . — Πειρ. ἐν οἴκῳ Στάβ. — . . . — Ν. . .]

\* 601.

Ἀρχίας

Ἀρχίου

ἐκ Κεραμέων. — [κ. ὁ. τ. (ὁδρ.) — 'Αθ. ἀκρ. — E 2906. — Ν. ἀνατ. Παρθ]

\* 602.

Βερῶ

Ἐργοχάρου

ἐκ Κεραμ(έων — [κ. π. ρ. — 'Αθ. — C 648. — Ν. 'Αδρ. στ. ἐνθα μετεκο-

μίσθη ἐκ τινος ἐν τῇ ἐδῶ Βίσεως οἰκίας.]

603.

Εὐχειρ

Ἀντιμάχου

ἐκ Κεραμέων. — [κ. . . — 'Αθ. ὁδ. Μισούλη, ἐκ οἰκ. — L 60.]

604.

Ζώπυρος

ἐκ Κ)εραμ(έων. — [κ. ὁ. . — 'Αθ. ἔξω Κεραμ. — A 1491.]

\* 605

Ἡράκλεια

Ἡρακλείδ(ου

ἐκ Κεραμέων

θυγάτηρ

<sup>5</sup> Θαρσίου

ἐκ Κεραμέων

γυνή. — [κ. ὁ. — 'Αθ. βιβρ. — E 3602. — Ν. 'Αδρ. στ.]

\* 606.

Λυσίστρατος

Φιλίωνος

ἐκ Κεραμέων. —

[κ. ὁ. β. — Αθ. ὁδ. Μουσῶν 7, οἰκ. Κοσμάκου. — . . .

— Ν. κ. χ.]

(66) Ἔχει ἐπὶ τοῦ ἐπιστυλ. ἔνθεν καὶ ἔγθεν ἀνὰ μίαν τρύπαν.

\* 607.

Μηνιάς  
Μενεσθ(έ)ως  
θυγάτηρ  
Ἀρτεμιδώρου  
5 ἐκ Κεραμέων  
γυνή. —

[... — Δθ. Νεάπολις, ὁδ. Πινακωτῶν, πρὸ ἐργαστηρίου Γεωργί-  
τον. — ... — Ν. x χ.]

\* 607, 6.

Μόσχιον  
Ἡρακλείδου  
ἐκ Κεραμέων  
θυγάτηρ. — [κ. ὁ. — ... — Ν. Κατ.]

608.

Μυρρίνη Θεοδώρου ἐκ Κεραμέων θυγάτηρ [ . τ . . — Ἀθ. Χρ. Πάγος. —  
Πολυκράτου ἐκ Κεραμέων γυνή. — C 649.]

\* 609.

Νικοστρα(τ . .  
Πρωτονίχο  
ἐκ Κεραμ(έ)ων. — [στ. π. — Ἀθ. παρὰ Θησ. — E 637 π. — Ν. Θ.]

610.

Πολύκαρπος  
Ἀνδροκλε . . .  
ἐκ Κεραμ(έ)ων. — [κ. ὁ. — Ἀθ. Διπύλ. — E 1714, A 1496.]

611.

.....  
.....

ἐκ Κερ(αμέων γυνή (;)  
Πολυκράτους

Ἀφιδναίου  
θυγάτηρ. — [κ. ὁ. — Ἀθ. Διπύλ. παρὰ τὸ νῦν θέατρον. — E 1463, A 1402. (67).]

\* 612.

Πολυκ(τήμων  
Πολυξένου  
ἐκ Κεραμέων

..... οδώρου ἐκ Κερα- [στ. π. — Ἀθ. ἀκρ. — E 1759.  
5 μέων ..... Πολυ I ..... — A 2392. — Ν. Προπ. (68).]

(67) Τὸ τυπικὸν τῆς ἐπιγρ. καθ' ὅσον διὰ ὕπανδρον γυναῖκα ἔχει τὸ θυγάτηρ ἐν τέλει, εἶναι ἑκτακτον καὶ ἴσως μοναδικόν. Ἀλλ' ἐγὼ δὲν εἶδα τὸν λίθον. Μᾶλλον δὲ ἴσως τοιοῦτο τυπικὸν εἶναι ἐν τῇ ὑπ' ἀρ. 669 ἐπιγρ. Πολυκράτης δὲ Ἀφιδναῖος μνημονεύεται καὶ ἐν ταῖς τῶν Ἀττικῶν νεωρίων ἐπιγραφαῖς ὡς τριηραρχήσας καὶ ἄλλως.

(68) Ὑποπτεύω, μὴ ἡ ἐπιγρ. αὕτη δὲν εἶναι ἄλλη παρὰ τὴν ἀνωτέρω ὑπ' ἀρ. 608, καὶ πληρεστέρα μὲν κατὰ τοὺς πρώτους 3 στίχους, κολοθετέρα δὲ κατὰ τοὺς τελευταίους 2. Ἡ ὑπὸ Boeckh ἐκδοθεῖσα στήλη λίγεται, ὅτι εἶχεν ἀνάγλυφον 3 μορφῶν, αὕτη δὲ δὲν ἔχει, ἀλλ' εἶναι ἀποτετραυσμένη τὰ κάτω εὐθὺς μετὰ τὰ γράμματα.

613.

Πραξὼ  
Ἀσάνδρου  
ἐκ Κεραμέων

γυνή. — [ . . . — Πήνεια, ἡ Ἀθῆναι. — C 2322, b, 9. R 1494.]

\* 614.

Πρωτόνικος  
Λυκίσκο

ἐκ Κεραμέων. — [στ. π. — . . . — R 96. — N. Θ.]

615.

Σμιχυλίων

Εὐαλκίδου

ἐκ Κεραμέων. — [στ. π. — . . . — Archaeol. Anzeig. 1850, S, 226. — N. Βρετ. Μουσ.]

616.

Σωσικλῆς ἐκ Κεραμέων. — [στ. π. — Ἀθ. δδ. Ἐρεχθέως, ἐν οἴκ. — L 61.]

\* 617.

Ψ)αλῖς : Ἀρχεστρ(ατ . .

ἐκ Κεραμέων

Πολυστράτη . . . . . —

[στ. δ. (69), — Ἀθ. ἀκρ. — E 3710. — N. ἀνατ. βαθμ. Παρθ.]

618.

Ἀ)ν(δροκλῆς

Ἀν)δ(ροκλέου

Κεφαλῆθεν

Φανοστράτη

<sup>5</sup> Ἀνδροκλέου

Κεφαλῆθεν

γυνή

Ἀντισθένης

Ἀνδροκλέους

<sup>10</sup> Κεφαλῆθεν

Ἀντισθένης

Ἀλκισθένου

Κεφαλῆθεν. — [στ. π. — Κάτω Βράονα, ἐν ἑρείπ. ἐκκλ. — R 99. Αἰ 1499.]

\* 619.

Ἀπο λ ὦ δωρο(ς

Κεφαλῆθεν

Καλλιστώ

Εἰρήνη. — [στ. π. . . — Πειρ. — E 1689. — N. ἀνατ. Παρθ.]

(69) Ἀδελφόν πως, ἂν ὑπὸ τὸ Πολυστράτη ᾗσαν ποτε καὶ ἄλλα γράμματα τετάρτου στίχου.

620.

Ἀριστογένης  
Ἀριστοκράτους

Κεφαλήθεν. — [κ. δ. — Ἀθ. ἔσω Κεραμ. — R 97. Δ 1498.]

\* 621.

Γλαῦκος

Βα)κχίου

[κ. δ. — Ἀθ. Γεράνι, οἰκ. Δ. Καρταντζόγλου. — . . . —

Κ)εφαλήθεν. — N. κ. κ.]

\* 622.

. . . . . Ἐπιχάρος Κεφαλήθεν.

[ἐπιστ. . . — . . . —

Ἐπιχάρης Εὐχάρος Κεφαλήθεν. — . . . — N. . .]

\* 623.

Λυσιμάχη

Εὐθυκλέους

[στ. δ. χρ. — Ἀθ. ἀντιερὺ βασιλ. ἱπποστατ. — E 3280 καὶ  
3345. — N. Θ.]

Κεφαλήθεν. —

624.

Σώστρατος

Νησιώτου

Κεφαλήθεν. — [κ. δ. — Ἀθ. βοταν. κήπος. — R 98. Δ 1500]

625.

Φάων

Θεοφίλου

[κ. δ. — Ἐξω ἐκκλ. ἀγ. Ἰωάννου παρ' ὁδὸν τὴν εἰς Αἰξωνάς. —

Κεφαλήθεν. — L 162.]

\* 626.

Φιλισ(τίδ)ης

Σωσ(τρ)άτου

Κεφαλήθεν. — [κ. δ. — . . . — . . . — N. ὥρ. Ἀνδρ.]

627.

. . . . .

Φιλο(πάππ)ου

Πολ;)υκράτης Θεαγένου

Κεφ;)αλήθεν. — [. . . — Ἀμπελάκια Σαλαμῖνος, ἐν ἐκκλ. — C 650.]

\* 628.

Νικάνωρ

Μενάνδρου

[κ. δ. — Ἀθ. ὁδ. Κολοκοτρ. 1, οἰκ. Κ. Ν. Κωστῆ. — Πα-  
λιγεν. μετὰ 22 Σεπτεμβρ. 1864. — N. . .]

ἐκ Κηδῶν. —

629.

Πύ)θων Πυθοδώρο ἐκ Κηδῶν.

[στ. . . — Λαμπρικαῖς, ἐν ἐκκλ. —

Πυθέας; Πύ)θωνος ἐκ Κηδῶν. —

R 100. Δ 1503. (70).]

(70) Πυθοδωρὸς τις ἐκ Κηδῶν μνημονεύεται παρὰ Δημοσθένει ἐν τῷ κατὰ Εὐέργου καὶ Μνησι-  
εύου λόγῳ καὶ ἐν ταῖς τῶν Ἀττικῶν νεωρίων ἐπιγραφαῖς.



## \* 630.

Φιλῖνος  
Ἐκ Κηδῶν. — [στ. π. — Πειρ. κῆπ. Κοντοστάδλου. — E 571 π. —  
N. κ. χ.]

## 631.

;Κάτων;  
Κήττιος. — [κ. ὕ. β. — Ἄθ. ἀκρ. — E 1888. A 2393.]

## \* 632.

Λυσαγόρ(ας  
Μέλανο(ς  
Κήττιο(ς  
Μυρρί(ν . . — [στ. π. — Ἄθ. ἀκρ. — E. 274 π. — N. Πιν.]

## \* 633.

Μελάνωπος  
Μέλανος Κήττιος·  
Φειδεστράτη Τελεσίου  
ἐκ Κεραμέων. — [στ. π. χρ. — Πειρ. — E 266 π. — N. Ἀδρ. στ.]

## 634.

Μ)υρωνίδης  
Λυσιτίμο  
Κ)ήττιος. — [στ. . — Σεπόλια, κῆπ. Βλάχου. — R 103. A 1507.]

## \* 635.

Νικοστράτη  
Ἀφθονήτου  
Κηττίου  
γυνή. — [κ. βωμοειδ. . — Ἄθ. ἑδ. Αἰόλου, Ξενοδοχ. στέμματος. — Ἀθηνᾶ  
11 Δύγ. 1860. — N. κ. χ.]

## \* 636.

Ἀβάσκαντος  
Εὐμόλπου  
Κηφεισιεύς  
ζῆ  
5 παιδοτρίβης ἐλευ- [πλ. π. β. — Ἄθ. ἑδ. Κολοκοτρ. θεμέλ. γέου βουλευτη-  
θ)έρων παίδων. (71) ρίου. — E 3298. — N. αὐλ. Μουσ.]

## \* 637.

Μάμμαρον  
Λυσιμάχου  
Κηφισιεύς  
Θυγάτηρ. — [κ. ὕ. — Πειρ. — Hall. Lit. Zeit. Intell. Bl. 1837, N° 86. —  
N. ἐν αὐλῇ Ὁμηρίδου, νατ. πλατείας Τερψιθείας.]

(71) Ὁ ἀνὴρ οὗτος ἔζη ἐπὶ τῶν Καισάρων Ἀντωνίου Πίου καὶ Μάρκου Ἀντωνίου, ὡς ἐξάγεται ἐκ πολλῶν ἐφημερίδων ἐπιγραφῶν τῶν χρόνων ἐκείνων, ἐν αἷς ἀναφέρεται. ἴδε C. I. Gr. 262. 263. 270. 271. 272. καὶ Φιλίστορ. τόμ. Α, σ. 383. 479. 517. Β, σ. 268. Γ, σ. 283. 444. Δ, σ. 164. 168. 265. 270.

638.

. . . . ης

Ἀντικράτου

Κηφισιεύς. — [ . . . — Ἀθ. — C 657, b.]

639.

Ἀριστοκλῆς Κηφισιεύς.

Ναυκράτης.

Ἀριστοκλῆς

Πολυστρατο .. — [ . . . — Μεταξὺ Κηφισίας καὶ Πήληκα. — E 4036.]

640.

Δημήτριος

Νικάρχου

Κηφισιεύς. — [κ. δ. β. — Ἀθ. παρ' ἄγιον Φίλιππον. — L 62.]

\* 641.

Δίαιτος

Δωροθέου

Κηφισιεύς.

. . . μους . . . [κ. δ. β. — Ἀθ. δυτ., περιβόλ. Ἰω. Σκορδαρῶ. — . . . —

. . . . . — N. κ. χ.]

642.

. . . ο . οι . . . . . η . . . . π . . .

Εὐετίων Πυθανγέλου Κηφισιεύς. Ἐπίλυκος Νικοστράτου

Γαργήτιος. — [ . . . — Ἀθ. ἐκκλ. Παναγίας Βλασταροῦς. — C 651.]

643.

Εὐθύδημος

Κηφισιεύς. — [στ. π. — Ἀθ. δυτ. — E 2283. — N. ὥρ. Ἀνδρ.]

\* 644.

Ἡρακλέων Ἡρακλέωνος Κηφισιεύς. Δωροθέα Ἰσιγένους

Μυρρίνουσίου θυγάτηρ. — [ἐπιστ. π. β. — Ἀθ ἐντε-

ταιχ. ἐν Μητροπόλει Γοργοπήκου. — C 652. — N. κ. χ.]

\* 645.

Καλλίχλεια : Μεγάχλεια

Λυσιππίδου : Ἡγίνου [στ. π. — Γαλάκι Ἀττικῆς — . . . — N.

Κηφισιειῶς : Ἐρικειῶς. — Ἀθ. ἰδ. Φιλελλήν. 23, οἰκ. Σοφ. Κ. Οἰκονόμου.]

646.

Λύδη Δημητρίου ἐκ Κη-

φισιέων. — [τ. β. — Ἀθ. ἀγ. Παρασκευῆ. — C 653.]

647.

Νίκων

Δημοκράτο

Κηφισιεύς. — [κ. δ. — Ἀθ. πρῶστ. Νεάπολις. — E 1663.]

648.

Ξενοκρίτος  
Ἀσκληπιάδου  
Κηφισιεύς  
γόνωι δὲ

<sup>5</sup> Ἡρακλῶντος

Ῥαμνουσίου. — [ . . . — Ἀθ. — C 654.]

649.

Ὀνήσιμος

[ . . . — Ἀθ. ἐκκλ. ἀγ. Σπυρίδωνος, «πρὸς ἀνατ. νεωτέρου

Κηφῆσιος. (;) — Πρυτανείου » — E 1774. Αἶ 2394.]

650.

Φιλοχάρης

Τιμαγόρα

[στ. . τ. — Ἀθ. — Cayl. T. 6,

Φιλωνίδο

Ἡφαιστοδώρο. —

pl. 63, 1. C 655. Froehn. 258. — N.

Κηφισιεύς.

Μουσ. Παρ.]

\* 651.

Φιλωτέρα

Διονυσίου

Κηφισιέως

γυνή. — [κ. ὁ. β. — Ἀθ. Πρεπόλ. — E 1730. — N. κ. χ.]

652.

Φρυνίων Καλίππο

[στ. π. τ. — Πρὸς δυσμ. Κηφισίας, ἐκκλ. Τα-

Κηφισιεύς παρήγ . . . . . — ξιαρχῶν. — C 656. Αἶ 1513. (72)]

653.

Φρυνί(ων

Κηφισ(ιεύς. — [ . . . — Κηφισία. — Αἶ 1514.]

654.

Φυλα . . .

Θεωρίας του ; Βάχχου ; Κηφισιέος

γυνή. (73) — [ . . . — Ἀθ. — C 657.]

\* 655.

. . . . . ιόχου ἐ Κηφι-

σέων. — [ν. π. β. — Ἀθ. ἀκρ. — E 1802. — N. Προπ.]

656.

. . . . κλείδης Κηφι(σιεύς. — [ . . . — Κηφισία, ἐν οἰκ. — L 159.]

(72) Δὲν εἶναι ἴσως ἄλλη ἢ ἐν Ἐφ' Ἀρχ. ἀρ. 2056 ἐπιγραφῇ· Φρυνίων Καλλιπίδου· Κηφισιεύς παρ' . . . , ἥτις λήγεται ἐπὶ βίβρου δημητίου εὔσα καὶ ἐν Κηφισίᾳ εἰρεθεῖσα ἐν ἐκκλ. Ταξιαρχῶν.

(73) Ἡ ἐπιγρ. αὕτη εἶναι ἐλεεινῶς ἀντιγεγραμμένη, καὶ δὲν ὠφελεῖ ἡ εἰκασία ἢ ἐν τῷ C. I. Gr. καθ' ἣν ἐν τῷ 5' στίχῳ ἀντὶ Θεωρίαςτου, προτείνεται· Θ ρ ι α σ ί ο υ. Μᾶλλον ἴσως ἀναγνωστέον· Θεωρίας Ἰσθάχου κτλ.

657.

..... σθου Κηφισιεύ(ς. — [β. π. — 'Αθ. έκρ. — E 1769. B  
2395.]

\* 658.

..... σ)τράτη

..... νος

ἐκ Κηφ)εισιέων

..... στου, πρ- γυνή. — [κ. π. β. (74) — Δθ. έκρ. — E 2199. — N. Πιν.]

\* 659.

Ζώβιος

Εὐαρχίδο

Κικυννέως. — [κ. δ. β. — 'Αθ. παρὰ Καλλιβρόν. — E 1557. — N. Δδρ. στ.]

660.

Θράσων

Ορασυφῶντος

[βωμ. . β. — Τρούπιο λιθάρι παρὰ Μουνυχίαν. — C 658. PAA,

Κικυννέως. — p. 18. — N. Βρ. Μουσ.]

\* 661.

Πυρ(γίων) Πυργίωνος

Κικυννέως : Φεΐδουλλα.

Πυργίων. — [στ. π. — . . . — E 3693. — N. ἀνατ. βαθμ. Παρθ.]

\* 662.

Σοφία

'Αρχεσίλου

Κικυννέως

γυνή. — [στ. δ. χρ. — . . . — Kek. 372. — N. Θ.]

\* 663.

Φοΐβη Εὐπόρου ἐκ Κικυννέων. — [ν. π. β. — 'Αθ. ἀντικρὺ βραχίλ. ἱπποστασ.

— E 3278. — N. 'Αδρ. στ.]

\* 664.

Χαίρυλλα

Προχλέου(ς

Κικυννέως

[ . . . — Καλύβια Κουβαρά, ἐν ἐκκλ. Εὐαγγελισμοῦ. — . . .

γυνή. — — N. κ. χ.]

\* 665.

'Αλέξων

Θεοφάνου

[κ. δ. — 'Εν βυθῷ λιμέν. Πειρ. — . . . — N. ἑλ.

Κοθωχίδης. — σχ. Πειρ.]

(74) Ἡ ἐπιγρ. εἶναι ἄνωθεν τῆς στεφάνης τοῦ κιον. Τὰ δὲ πρ εἰς μονόγραμμα ὄντα συμπε-  
πλεγμένα σημαίνουσι· πρεσβυτέρου (τὴν ἡλικίαν), καὶ εἶναι μόνον τῶν 'Ρωμ. χρόνων ἴδια. Οὕτω  
ταῦτα ἦσαν καὶ ἐν τῇ ὑπ' ἀρ. 147 ἐπιγραφῇ, ἐνθα προσέθηκα μεταξὺ διπλῶν ἀγκυλῶν τὴν πλα-  
τυκωτέραν γραφὴν.

\* 666.

..... ϕ . . . . ς

Δερκίππου

Κοθωκίδης. — [κ. δ. β. — 'Αθ. ἀκρ. — E 3108. — N. ἀνατ. Παρθ.]

667.

'Εξηκεστίδης

'Αριστοδώρου

Κοθωκίδης (75).

Σῶμα μὲν . . . δα . . . . .

<sup>5</sup> μνήμα δὲ . . . . .

. . . ϕο . . . . .

'Εξηκεστίδου

Κοθωκίδης. — [στ. π. — Σαλαμ. — E 1642 καὶ 2737. A<sup>1</sup> 1518.]

668.

.....

.... μάχο(υ) Ε( . . . . . γυνή (;

Κηφισοκλέους Κ(ο)θ(ωκίδου

(θυγάτηρ;) — [ . . . — 'Αθ. ἀνατολ. ἐν ἐρεπ. ἐκκλ. — B 1519.]

\* 669.

.....

Μνησιμ(αχ.:

Κοθωκί(δου

'Αριστον(ίκου

Θυγάτηρ. — (76) [στ. δ. — 'Αθ. ἀκρ. — E 154 καὶ 1912. — N. Πιν.]

\* 670.

Σιλανίων 'Αριστοδήμο Κο(θ)ωκίδης. — [στ. π. τ. — Σαλαμ. — E 1646.  
— N. ὠρ. 'Ανδρ.]

\* 671.

'Αρτέμων

Δημητρίου

ἐκ Κοίλης. — [κ. δ. τ. (ὕδρ.) — 'Αθ. ἀκρ. — E 3631. — N. ἀνατ. Παρθ.]

\* 672.

'Επίγονος 'Απολλωνίου

;Σεδάτη Μηνοδώρου

ἐκ Κοίλης.

ἐκ Βερνικιδῶν.

Εἰσίων Σωσιγένου Μιλήσιος. — [ν. π. τ. β (77) — . . . — Per. p.  
23. — N. 'Αδρ. στ.]

(75) Ο Boecknecke ἐν τῷ βιβλίῳ Demosthenes etc. τόμ. 1, σελ. 241, εἰκάζει, ὅτι ὁ ἀνὴρ εὗτος εἶναι ὁ αὐτὸς 'Εξηκεστίδης Κοθωκίδης τῷ τριπράρχῳ, ὃς ἀναφέρεται ἐν τιμαρίῳ ἐπιγραφῆς τῶν 'Αττικῶν νεωρίων, ὃ ἐγὼ ἐξέδωκα ἐν τῇ 'Αθηνᾷ τῆς 6 Φεβρ. 1860.

(76) Πρβλ. τὰ ἐν τῇ 67 σημειώσαι.

(77) Ἔχει ἡ στήλη ἀνὰ ἓνα ἕλκον ὑπερθεῖν ἑκατέρας τῶν παραστάδων.

## \* 673.

Φιλοκλήης Φιλοκλέ- [κ. υ. τ. (άνδρὸς ὀρθοῦ). β. — 'Αθ. ἔξω Κερ. — . . .  
ους ἐ Κοίλης. — — N. Ἀδρ. στ.]

## \* 674.

Φίλων

ἐκ Κοίλης. — [κ. υ. — 'Αθ. Διον. θ. — . . . — N. Βαρθ.]

## 675.

'Αγαθημερίς Ση(;

Σενπρώνιος

'Αφροδεισίου ἐκ Κολ(λ)υτέ(ω)ν· Νικήτης Κολ(λ)υτεύς. — [στ. . . τ. β.  
— 'Αθ. ἐδ. Πειραιῶς. — C 662, b.]

## \* 676.

'Ατταλος

Εὐφραίου

Κολλυτεύς. — [κ. υ. — . . . — N. πρὸ Θ.]

## 677.

Γάϊος Καρρείνας

Διο[υ]μήδης

Κολλυτεύς.

Καρρείνα-

<sup>5</sup> τίς Φιλήτη. — [ . . . — 'Αθ. παρ' Ἰλισσίν. — C 661.]

## \* 678.

'Ηρμων

Κολλυτεύς. — [στ. υ. — . . . — N. οἰκ. ἀπ. ἀκρ.]

## 679.

Μένανδρ(ος

Φιλωνίδ(ου

Κολλυτεύς. — [ . . . — Μπραχάμι. — C 662.]

## \* 680.

Πασίων

Πασικλέους

Κολλυτεύς. — [κ. υ. — Πειρ. — E 2244. — N. 'Αθ. ἐν τινι οἰκίᾳ ὑπὸ  
τὸν Ἄρ. Πάγον.]

## 681.

Φαῖδρος

Στράτωνος

Κολλυτεύς. — [κ. . . — 'Αθ. — C 663.]

## \* 681, 6'.

Φιλίστη . . . . .

Κολλυτ(έως θυγάτηρ

Θουκρίτου . . . . .

γ(υνή. — [στ. π. — Μαροῦσι. — . . . — N. 'Αθ. αὐλ. Μουσ.]

## \* 682.

...ων Κολλυτεύς. — [στ. π. τ. — . . . — . . . — N. 'Αθ. έδ. Λυ-  
καθητοῦ 27, στρατῶνι ποροσδεστών.]

## 683.

Αἰσχ(ύ)λιππος ἐκ Κολωνοῦ. — [ὕδρ. π. τ. — Σεπόλια. —  
Αἰσχύλος ἐκ Κολωνοῦ. — E 3219.]

## 684.

Γλαῦκος

Γλαύκου

Κολωνῆθεν. — [κ. β. — 'Αθ. «τῷ 1863 ἐν οἴκ. Δημ. Γρίθα.» — L 64.]

## \* 685.

Διοκλῆς

Ξενοπείθου

Κολωνῆθεν. (78) — [κ. π. — 'Αθ. Γεράνι. — E 3184. — N. αὐτ.  
Μουσ.]

## \* 686.

Κ)αλλιστράτη Αἰσχίνο υ  
ἐκ Κολ(ω)νοῦ θυγάτηρ. — [στ. π. τ. — . . . — R 108. ΑΙ 1523. —  
N. 'Αδρ. στ.]

## 687.

Κόνων

Μενεκράτου

Κολωνῆθεν. — [κ. . . — 'Αμπαλάκια Σαλαμῖνος, ἐν ἀγ. Πέτρῳ. — C  
664. E 1796. ΑΙ 2396.]

## \* 688.

Ξενοπείθης

Φανοστράτου

Κολωνῆθεν. — [κ. β. β. — . . . — . . . — N. πρὸ Θ.]

## \* 689.

Ποσειδίππος Καλλίππο

ἐκ Κολωνῶ. — [στ. π. — 'Αθ. — C 664, b. — N. 'Αδρ. στ.]

## 690.

'Αρχιππ. .

'Αριστομάχου

Κονθυλῆθεν. — [στ. π. — Πειρ. — E 1828. ΑΙ 2397.]

## \* 691.

Βιτίας

Λυσικράτους

Κονθυλῆθεν.

Θεοδότῃ

5 Θεοδότου Κηφισιέως. — [στ. π. — . . . — . . . — N. 'Αθ. έδ. Μη-  
τροπόλεως 18, οἴκ. Κλησαριστοῦ.]

(78) Ὁ ἀνὴρ δὲν εἶναι ἴσως ἄλλος παρὰ τὸν ἐν ἐφηβικῷ ψηφίσματι (ἴδε Φιλίστορ. 1, σ. 97,) ἀπαινούμενον τοξότην Διοκλ. Ξενοπ. Κολων.

\* 692.

Φιλόδημος

Φιλοθέου

Κονθυλλῆθεν. — [κ. δ. ρ. — . . . — . . . — N. πρὸ Θ.]

\* 693.

Κηφίσιος Κηρισοδώρου

[στ. π. τ. (νεκρόδειπν.) — . . . — . . . —

Κορυθαλεύς. —

N. Πειρ. ὁδ. Ἀσκληπιου . . . οἶκ. . . ]

\* 694.

ΑΙ . . . .

Διο . . . .

Κριωεύς

γυνή. — [κ. δ. ρ. — Ἀθ. παρὰ πύλ. ἀγορᾶς. — E 2895. — N. ὑπισθοδ. Θ.]

695.

Ἐράσιππος

Καλλενίκου

[στ. . τ. — . . . (ἐκ τῶν Ἐλγίνου μαρμάρ.) — C 665. Anc

Κριωεύς. —

Marbl. T. 9, pl. 30, 3. — N. Br. Μουσ.]

696.

. . . .

Λαμάχου

Κριωεύς. — [ . τ. — Ἀθ. ἀκρ. — PAA, p. 291. A 1525.]

\* 697.

Μένανδρος

Ἐρμογένου

[κ. δ. — Ἀθ., βερ. Θεσείου, ἡ ἑλαιών. — E 680 καὶ . . . R

Κριωεύς. —

112. — N. ὥρ. Ἀνδρ.]

\* 698.

. . . .

. . . .

Κριω(έως

θυ)γά(τηρ

. . νω . . .

. . . ε . . .

(γυνή). — [κ. δ. ρ. — . . . — . . . — N. βαθμ. Παρθ.]

\* 698, 6'.

. . . . . ἐκ) Κῆρειοέων. — [ἀέτ. π. ρ — . . . — . . . —  
N. ὑπισθοδ. Θ.]

\* 699.

( ; Φ ι λ ι τ ί α ; (79) )

Πολυκράτης Πολ(υ)αράτου Κριωεύς·

Πο(λύμν)ηστος Πολ(υ)αράτου Κριωεύς·

(79) Τὰ γράμματα ταῦτα εἶναι ἀμφισβητούμενης ἀναγνώσεως καὶ ἴσως ἄσχετα πρὸς τὴν ὅλην ἐπιγραφὴν, ἥς τὸ κείμενον ἂν διαφέρει πολὺ τοῦ τῶν δύο προτέρων ἐκδοτῶν, αἰτία εἶναι τὸ ὅτι ἔδα· πάντα ἡμέρας ἕως πρὸ τοῦ λίθου.



Νικ)οπτολέμη Νι(κ)ο(κράτου;) Κεφαλήθεν

<sup>5</sup> Πο)λυαράτου Κριωέως γυνή.

Σῆς ἀρετῆς Νικοπτολ(έ)μη χρόνος οὔποτε λ(ύ)σει

μνήμην ἀθάνατον σῶι πόσει ἦν ἔλιπες.

εἰ δέ τις εὐσεβίας παρὰ Φερσεφόνει χάρις ἐστίν,

καὶ σοὶ τῆς δε μέρο(ς) δῶκε τύχη φθιμένει. — [στ. δ. — 'Αθ. δυτ. —

ΡΑΑ, p. 509. Α 2202. — Ν. Θ.]

700.

Ἀλκέτης

Φαίδρου

Κρωπίδης. — [κ. . ρ. — 'Αθ. παρ' ἄγ. 'Ιω. Βαπτιστήν. — L 66.]

\* 701.

..... Ἀρχεστράτη

Θαλίαρχος

... ο)υ Ἀντιχάρου Κρωπίδου·

Ἀντιμένοντ(ος. — [ἐπιστ. δ. —

'Αθ. ἐδδς Μουσῶν 24, εἰκ Π. Γιαννοπούλου.

— Φιλόπ. 10 Ἀπριλ. 1859, — Ν. . . ]

702.

Εὐβουλίδης

Εὐβούλου

Κρωπίδης. — [κ. δ. — 'Αθ. ἐδ. Βρυσακίου, ἐν εἰκ. — L 65.]

703.

Μένα)νδρος

Πυρ)ρίτχ(ο)υ

Κρωπ(ίδ)ης. — [κ. . — . . . — Κοροπί. — L v. s. p. . . .]

\* 704.

Ἀπολλόδωρος

Ἀπολλοδώρου

Κυδαθηνα(ιεύς. —

[κ. δ. — 'Αθ. παρὰ τὸ ἀερίοφωτος ἐργαστήριον. — . . .

— Ν. Βαρβ.]

705.

Ἀρίσταρχος

Ἀρτεμιδώρου

Κυδ)α(θη)ναι(εύς. —

[. δ. . — 'Αθ., βερ. ἀκροπόλ. — ΡΑΑ, p. 301, καὶ Ε 1939. Α 1682 καὶ 2398.]

706.

Διονύσιος

Αὔλου

Κυδαθηνα(ιεύς. — [κ. . . — 'Αθ. ἡ· Κηφισ. — C 667.]

\* 707.

Εὐχάρης

Ν)ικοκράτους

Κ)υδαθηνα(ιεύς. —

[στ. π. — 'Αθ. Γεράνι, ἐδ. νοσοκομείου, εἰκ. Παγαγῆ Καπρο-  
νοπούλου. — . . . — Ν. αὐλ. Μουσ.]

## \* 707, 6.

Ζήνων  
Ἀντιπάτρου  
Κυδαθηναίους. —

[κ. δ. — Ἀθ. ἐν οἴκ. παρ' ἐκκλ. Ἰ. παπαντῆς. — 2300. —  
N. Γεράνι . . , οἴκ. Α. Πετσάλη. (80)]

## 708.

Θεόδωρος  
Στησίου  
Κυδαθηναίους. —

[κ. δ. — Ἀθ. βιβλ., « κατὰ τὰς Ἡρίας πύλας. » — E  
2745. — « Μετεκομίσθη παρ' ἐκκλ. ἀγ. Κωνσταντίνου τὴν  
ἐν ὁδῷ Ἀκαδημίας. »]

## \* 709.

Κ . . . . .  
Εὐχ(ι;)θο; . .  
Κυδαθηνα(ι)έως  
γυν(ή) —

[κ. δ. — . . . — . . . — N. γοτ. Παρθ.]

## \* 710.

Λύσανδρος  
Λυσάνδρου  
Κυδαθηναίους. —

[στ. π. β. — . . . — . . . — N. Βαρβ.]

## 711.

Νέων Νέωνος Κυδαθηναίους. —

[στ. π. — . . . — L 67. — « Ἦν τῷ  
1863 παρὰ Σωτ. Λαφαζάνη, ἀρχαιοπώλῃ ἐν Ἀθ. »]

## \* 712.

Πύρρος Ταχύλλου Ἱερὼ Πύρρου  
Κυδαθηναίους: Κυδαθηναίως. —

[στ. π. — Ἀθ., δυτ. Διπύλ. —  
E 4147. — N. πρὸ Θ.]

## 713.

Στάκτη Ζήνωνος ἐ Κυδαθηναέ-  
ων, —

[στ. . τ. — Ἐν τῇ ἀπ' Ἀθηνῶν εἰς Πείραι  
ὁδῷ. — C 667, b.]

## \* 714.

Στράτων Ἰσιδότου Κυδ(α)θ(η)ναίους  
Πῶλλα Μουνατία Ἡράκλεια  
Ἰσιδότος Στράτωνος Κυδαθηναίους. —

[ἐπιστ. π. ρ. — Ἐπὶ τῆς ἱερᾶς  
ὁδοῦ ἐν τῷ Θριασίῳ πεδίῳ. — Leake  
Dem. v. Attica, p. 144 d. deutsch.  
Uebers. Πρὸλ. A, II, p. 695. —  
N. K. X.]

## \* 715.

Τιμαγόρα  
Ἀριστομένους Κυδαθη-  
γυνή. —

[στ. δ. — Ἀθ. . . . — . . . — N. Βαρβ.]

## \* 716.

Φανία(ς)  
Μόσχο(υ)  
Κυδαθηνα(ι)εύς. —

[κ. δ. — Ἀθ. Γεράνι, παρὰ τὸ γυμν. θέατρο. — E 1506  
καὶ 2709. — N. . . .]

(80) Πρὸλ. τὴν ὑπ' ἀρ. 64 σημειώσιν μου.

\* 717.

Φίλη  
Νικάνδρου  
Κυδαθηλαιῶς  
θυγάτηρ  
5 Κράτητος

Ῥαμνουσίου [κ. δ. β. — Ἀθ. γων. ὁδῶν Σωκράτους καὶ Πειραιῶς, οἰκ. Βλασσοπού-  
λου. — . . . — Ν. κ. χ.]  
γυνή. —

\* 718.

Φιλοκράτης  
Κλεογένεο

Κυδαθηλαιεύς. — [β. π. — Ἀθ. νεκρ. Κερ. — . . . — Ν. Κ. Ξ.]

719.

Φίλων  
Ἰσιδώρου  
Κυδαθη-

ναιεύς. — [ . . . — Κηφισία. — C 668.]

720.

Χ)αιρεστράτη  
Θευμένους  
Κυ(δ)αθηλαιέ(ω)ς  
θυγάτηρ. —

[ . . . — Ἀθ. Κερσμ. — C 668, b.]

\* 721.

. . . . . ἐνία·

. . . . . Κυδαθηλαιεύς. — [στ. π. β. — . . . — Ν. Πιν.]

\* 722.

Δάμιος  
Δαμοφίλου

Κυθήριος. — [κ. δ. — Ἀθ. παρὰ Δίπυλ. — E 627. — Ν. ὥρ. Ἀνδρ.]

723.

Δημοφῶν  
Δημονίχου

Κυθήριος. — [κ. δ. — Ἀθ. ὁδ. Ἀλεξάνδρου (?) ἐν οἰκ. — L 68.]

\* 724.

Διοκλείδης Κυθήριος· Μίναχος. — [στ. π. τ. χρ. — Πειρ. — E 542  
π. — Ν. Ἀδρ. στ.]

725.

Ἐπίκτησις Ὀνάσου Κυθηρίου  
θυγάτηρ. —

[στ. . . τ. — . . . — C 669. — Ἦν ἐν τῷ  
ἐν Βενετίᾳ παλατίῳ Γριμάνη.]

726.

Σωγέν(ης  
Σωκρά(τους

Κυθήρ(ιος. — [ . δ. . — Πειρ. — E 2078.]

\* 727.

Φανίας  
Ἀπολλωνίου

Κυθήρ(ιος. — [κ. δ. — Πειρ. — . . . — N. ἐν ἐργοστασίῳ Βασιλείδου.]

\* 728.

Φιλοξενίδης  
Φιλοκράτου

Κυθήρ(ιος. — [κ. δ. — Ἀθ. ἰδ. Πατρίων, αὐλ. Μουσ. — . . . —  
N. κ. χ.]

729.

Γλαῦκ(ος)ν  
Κλέωνος

ἐκ Λακιάδων. — [κ. δ. — Ἀθ. νοτ. Πυκνός. — E 1704.]

730.

Δημήτριος  
Ἱππολόχου

Λακιάδης. — [κ. δ. — Πειρ. — E 1635. A 1534.]

\* 731.

Δημοσθένης  
Δημοσθένου

Λακιάδης. — [κ. δ. — Ἀθ. ἀκρ. — E 3899. — N. πρὸ Ἑρ.]

\* 732.

Δημῶ  
Κωμαίου  
Λακιάδου

γυνή. — [στ. δ. — Ἀθ. νεκρ. Κερ. — . . . — N. K. X.]

\* 733.

Εὐκλεία  
Κωμαίου  
Λακιάδου

θυγάτηρ. — [κ. π. — Ἀθ. νεκρ. Κερ. — . . . — N. K. X.]

\* 734.

Κλέαρχος  
Ἑρμίου

Λακιάδης. — [κ. δ. τ. (ὑδρ.) — Ἀθ. ἀνκτ. — E 756 π. — N. ἐν αἰκίᾳ  
Δημνίου.]

## \* 735.

Μακσαρεὺς Λακιάδης· Ἀρχέβιος.

Εἰ σε τύχη προὔπεμψε καὶ ἡλικίας ἐπέβησεν,  
ἐλπίδι γ' ἦσθα μέγας τῷ τε δοκεῖμ, Μακσαρεῦ,  
ἡνίοχος τέχνης τραγικῆς Ἑλλήσιν ἔσεσθαι,  
5 σωφροσύνη δ' ἀρετῇ τε οὐκ ἀκλεῆς ἔθανες. — [ν. π. χρ; καὶ β. λίθου  
σκληροῦ. — Ἀθ. νεκρ. Κερ. — Bul. d. Inst. 1864, p. 40. Bul.  
de l'éc. franç. d' Ath. 1 vol, p. 218. (81) — Ν. κ. χ.]

## \* 736.

Μητροδόωρος

Εὐκράτου

Λακιάδης. — [κ. δ. β. — Ἀθ. παρὰ Θεσ. — E 620. — Ν. αὐλ. Μουσ.]

## 737.

Μητροφάνης

Κυνίσκου

Λακιάδης. — [κ. δ. — . . . — L v. s. p. 29.]

## 738.

Μόσχος

Πιστοκλέους

Λακιάδης. —

[κ. δ. — Ἀθ. ἔξω Κερ. ἐν κήπῳ Χαράλ. Τριτάκην. —  
E 2061.]

## 739.

Πιερίς Φιδίου ἐκ Λα-  
κιάδων. —

[στ. . . β. — Ἀθ. ἐν τῇ πρώτῃ Σχολῇ τῶν Φιλομουσίων. —  
R 116. A 1532.]

## \* 740.

Π λ ό κ ι ο ν Ε . . . . .

Λακιάδου. — [στ. π. β. — Ἀθ. — . . . — Ν. Βαρβ.]

## 741.

Σωγένης

Ἀσκληπιάδου

Λακιάδης. — [κ. . . β. — Ἀθ. ἔδ. Κλαδου, ἐν οἴκ. — L 69.]

## 742.

Χειμεὺς (;)

Μίκ(ω)νος

Λακιάδης. — [β. π. — Ἀθ. ἔδ. Υπερίδου, πρὸ οἴκ. Κατσιβάνη. — A 1533.]

## \* 743.

Ἀγώ

Ἀπολλοδώρου

Λαμπτρέως

θυγάτηρ

(81) Σώζεται ἀκριβῶς εἰπεῖν μόνον τὸ ἐπίθημα τοῦ ναῖδισοσχήμου μνήματος, ἐφ' οὗ καὶ βάσις  
ὑδρίας. (Πρέλ. Προλεγόμενα.) ἔτι δὲ σώζεται τὸ βάθρον.

5 Ὀλυμπιοδώρου

Ὀτρυνέως

γυνή. —

[κ. δ. — Ἀθ. δυν. παρ' ἐκκλ. προφ. Δανιήλ. — R 144. —  
N. αὐλ. Μουσ.]

\* 744.

. ε . ς

Αἰμιλ(ι . :

ξα . . . .

Ἀπολ . . . :

5 Λαμ<sup>—</sup> (τρε ; . . — [στ. π. τ. β. — . . . — . . . — N. Πιν.]

\* 745.

Ἀρτεμεισία Φιλεταίρου

Λαμπτρέως γυνή. —

[στ. δ. τ. β. — Ἀθ. Γεράνι, οἰκ. Δυσ. Καρταντζό-  
γλου. — . . . — N. κ. χ.]

\* 746.

. . . . .

Ἀσκλη(ηπι . . .

Λαμ(πτρε ; . .

. . . . . — [κ. π. β. — . . . — . . . — N. οἰκ. ἀπ. ἀκρ.]

\* 747.

Δημοκλείδης

Ξενοκλείδου

Λαμπτρέως. —

[στ. π. β. — Ἐν ἐκκλ. περίξ Ἀθηνῶν. — R. Arch. Aufs.  
II, p. 652. — N. Δδρ. στ.]

748.

Δημοκύδης

Παραμύθο

Λαμπτρέως. — [στ. ; . . — Λαμπρικά, ἐν ἐκκλ. — C 670. R 117.]

\* 749.

Διονύσιος

Ἐτεάρχου

Λαμπτρέως. —

[κ. δ. β. — Ἀθ. ἐδ. Φιλελλήν. 1, οἰκ. X. Ἀναργύρου. —  
E 1553. — N. κ. χ.]

\* 750.

Διονύσιος

Κυρρίου

Λαμπτρέως. — [στ. π. χρ. — . . . — E 1829. — N. Θ.]

\* 751.

Ἐπιφάνης

Ἐπιφάνου

Λαμπτρέως. —

[κ. δ. β. — Ἀθ. Ὀρφανοτροφ. Χατζῆ Κώστα. — . . . —  
N. κ. χ.]

752.

Ἐπίχαρις  
Δημητρίου  
Λαμπτρέως

γυνή. — [κ. ρ. — Ἀθ. «non notavi in qua parte.» — L 70.]

\* 753.

..... Εὐδοκία Σωσιβίου [δέτ. π. τ. ρ. — ... —  
ἐγ Λαμπτρέων ωη — | ... — N. Ἀδρ. στ.]

\* 754.

Ἡγήσιππος  
Κηφισοδώρου  
Λαμπτρέως. —

[στ. π. — Πειρ. ἡ. Ῥήνεια. — E 275 π. C 2322, b, 3.  
— N. Ἀδρ. στ.]

755.

Θεόδωρος  
Ναύ(π)ωνος  
Λαμπτρέως. —

[β. π. (82) — Ἐν ἐκκλ. βορειοδυτ. Σειπολίων. — R  
119. A 1536. — N. κατ' Εὐστρατιάδην, ἐν ἐκκλ. Πανα-  
γίας Κουλουργου πλοσίον χωρίου Λεβῆ.]

756.

Ἰλάρα  
Καλλιμάχου  
ἐγ Λαμ(π)τρέων. —

[... — Ἀθ. — C 671.]

757.

Κλειώ· Μικαλίων Μικίνου  
Λαμπτρέως. —

[στ. . — Πειρ. — R 120. A 1538.]

\* 758.

Κ)λεοστράτ(η)  
Θεοφίλου  
Λαμπτρέως. —

[κ. ὁ. — Ἀθ. ἀκρ. — E 1750. — N. Προπ.]

759.

Λέων  
Βίωνος

Λαμπτρέως. — [κ. . — Ἀθ. ὁδ. Πρυτανείου, ἐν εἰκ. — L 71.]

\* 760.

... υ; γ. Λου(κ...  
Λαμπ)τρέω . . . . —

[ἐπιστ. π. ρ. — ... —  
N. παρ' ἀπ. ἀκρ.]

761.

[Μασιτονος (;) Λαμπτρέως [ . . . — Ἀθ. —  
Λαμπτρ(ε)ὺς Ἀλέξανδρος Μασιτονου(;) ] — Lenorm. ἐν Rev. Archéol.  
Févr. 1864. (83) ]

(82) Ὑστερον ἐκοιλάνθη τὸ βάθρον εἰς δεξαμενὴν ἢ λάρνακα, καὶ τὰ γράμματα, ὄντα ἐν τῇ στενῇ πλευρᾷ, βλέπουσι τὰ οὐράνια.

(83) Αὕτη ἡ ἐπιγρ. οὕτως ὅπως ἔχει ἀνωτέρω, πρέπει νὰ θεωρηθῇ ὡς μὴ ὑπάρξασά ποτε. (Ἰδε τὴν σημείωσίν μου εἰς τὸν ἐρεξῆς ἀρ. 763, 6.) Δὲν τὴν διέγραψα δὲ ἐντεῦθεν, ἵνα μὴ διαταραχθῇ ἡ τάξις τοῦ αὐξογτος ἀριθμοῦ.

\* 762.

Μελίτων

Ξενοκλέους

Λ)αμπτρεύς. — [κ. δ. ρ. — 'Αθ. άκρ. — E 3608. — N. άνατ. Παρθ.]

\* 763.

Όλυμπιάς

Μηνοδότου

Λ)αμπτρέως

θυγάτηρ

5 Φιλονίκου

Βερενικίδου

γυνή. —

[κ. δ. ρ. — 'Αθ. λεωφόρ. Πανεπιστημίου 52, οίκ. Α. Κοντοστά-  
βλου. — . . . — N. κ. χ.]

\* 763, 6'.

Λαμπτρεύς. — [ν. π. τ. ρ. (84). — 'Αθ (Γεράνι, εν

Παράμονος, 'Αλέξανδρος Παραμόνου όδ. άνωνύμου, οίκ. Πανηγ. Κολοσσούκα.)  
Λαμπτρεύς. — — Lenorm. εν Rev. Archéol. Févr.

1864. — N. κ. χ.]

\* 764.

Παυσανίας

'Αμεινίου

Λαμπτρεύς. —

[. . . — 'Αθ. ή' (κατ' έμην παλαιάν σημείωσιν') παρ' έκκλ.  
άγ. Σάββα εν τη ιερῃ όδῳ. — C 673. — N. . . ]

\* 765.

Πρωτογένης

'Α)γαθοκλέους

Λα)μπτρεύς. — [κ. δ. ρ. — 'Αθ. άκρ. — E 1836 και 2110. — N. Π.ν.]

766.

Πρωτογένης

Πρωτογένου

Λαμπτρεύς. — [. . . — 'Αθ. — C 674.]

(84) Τὴν στήλην ταύτην εἶδον κατὰ πρῶτον τῇ 14 Ὀκτωβρίου 1870, καὶ ἐνόησα, ὅτι δὲν εἶναι ἄλλη παρὰ τὴν ἀνωτέρω ὑπ' ἀρ. 761 δοθεῖσαν κατὰ κελὴν ἀντιγραφὴν τοῦ Lenorm. Ὅτι ἐκκαμτὴν ἀναγνώρισιν τεύτην, ἔγινα σύννους καὶ ἐροβήτην, μὴ ἐν τοῖς Προλεγομένοις μου ἠδίκησα τὴν ἀνθρωπον, ἐκφρασθεὶς ὅπως ἐξεφράσθη περὶ τῆς ὑπ' αὐτοῦ πολλῶν ἰδιωτικῆς κτήσεως ἢ ἀδεσπότων ἐπιγραφῶν ἐκδόσεως· ἀλλὰ τάχιστα πάλιν ἠσύχασα, διότι ὁ λόγος μου ἐκεῖ ἦτο μόνον περὶ τῶν ἐν τῷ Rhein. Museum τοῦ 1866 ἐκδοθεισῶν ἐπιγραφῶν, αἵτινες ὄντως μέχρι τῆς ὥρας ἐμειναν ἀθέατοι ἐμοὶ καὶ ἄλλοις, αὕτη δ' ἐξεδόθη ἐν τῇ Revue, καὶ οὕτω μένει ὁ λόγος μου ἐκεῖνος ἀραρώς. Τῇ αὐτῇ δὲ ἡμέρᾳ τοῦ Ὀκτωβρίου εἶδα καὶ τὴν ὑπ' ἀρ. 65 τῆς συλλογῆς ταύτης ἐπιγραφὴν, τὴν ὑπὸ τοῦ αὐτοῦ Lenorm. ἐκδοθεῖσαν ἐν τῇ Rev. Archéol. κακῶς καὶ αὐτὴν καὶ ἀτελῶς, δηλ. μὲ παράλειψιν ἐνδὸς «Δημπτρίου» καὶ ἄλλων τινῶν πλαγίως ἐπὶ τοῦ αὐτοῦ κιονίσκου ἐκ παλαιότερας ἐπιγραφῆς ὑπολοίπων γραμμάτων, τῶν ἐξῆς· . . . α | . . . εἰου | . . . ου. Οὐδὲ δ' αὐτὴν μεταβάλλω τι τῶν ἐν τοῖς Προλεγομένοις. Μόνον τοῖς Γερμανοῖς ἔδωρεῖτο ὁ ἀνὴρ τὰ ἀθέατα ἄλλοις μνημεῖα, τοῖς δὲ συμπατριώταις αὐτοῦ παρεῖχε κοινὰ καὶ «πάντεσσι βατὰ» πράγματα.



\* 767.

Σῆμα  
 Χαρμύλου  
 Λαμπρτέως

γυνή. — [κ. ύ. — 'Αθ. . . . — 'Αθηνᾶ 25 Δύγ. 1860. — Ν. Κατ.]

768.

Σῆμος  
 Φιλοκλείδου  
 Λαμπτρεύς. —

[κ. ύ. τ. (ύδρ.) β. — Πειρ. — Ε 767 π. — «Ἦν ἐν τῇ  
 ἐν Πειρ. οἰκίᾳ Ὁμηρίδου.»]

\* 769.

Στ;έ(φ)ανος . . . . ἰδο Λαμπτρεύς. — [στ. π. τ. (ύδρ.) — . . . —  
 . . . Ν. οἰκ. ἀπ. ἀκρ.]

770.

Στράτιον  
 Σωκαρο  
 Λαμπτρέως. — [ . . . — «Λάμπτραι.» — C 676.]

\* 771.

. . . . ια  
 Στράτω(νος)  
 Λαμπτ(ρέως)

γυνή. — [στ. π. — 'Αθ. ἀκρ. — Ε 3682. — Ν. ἀγατ. Παρθ.]

\* 772.

Τιμαγόρα Καλλιστράτη  
 Σ η μ ι ά δ ο υ Λαμπτρέως Διοκλέους [ἐπιστ; π. — 'Αθ. ἐπέκεινα ἱλιστ;  
 'Αγγελῆθεν. — σοῦ. — . . . — Ν. Βαρβ.]

\* 773.

Τι(μ . .  
 Τιμω(ν . :  
 Λαμπτ(ρε . . —

[κ. ύ. β. — 'Αθ. Πλάκα, παρ' ἐκκλ. Μεταμορφώσεως. —  
 . . . — Ν. Βαρβ.]

\* 774.

Αὐρ. Ὑγίνο(υ· (85)

. . . . .

Μι . . . .  
 Λαμπ(τρέω)ς

<sup>5</sup> θυγά(τη)ρ

Χαιρεπόλιδος

Λαμπτρέως [κ. ύ. β. — 'Αθ. παρὰ Δίπυλ. ἤ· πρὸς βορρᾶν τῆς πίλεως. — Ε  
 455 π, καὶ 2862. — Ν. ὠρ. 'Αγδρ.]  
 γυνή. —

(85) ὁ ἀ. οὗτος στίχος εἶναι ὑπὲρ τὴν στεφάνην. Οὕτω τὸ αὐτὸ τοῦτο ὄνομα κατὰ γενικὴν εὐρί-  
 σκεται καὶ ἐν τῇ ὑπ' ἀρ. 860 ὑπὸ τῶς Μελιτιῆς ἐπιγραφῇ, τῇ εὐρεθείσῃ ἐν τῷ αὐτῷ τόπῳ.

775.

. . . . χιρία Φιλομήλου

Λαμπτρέως·

Φιλόμηλος Λαμπτρέυς. —

[. τ. . — 'Αθ. ἐν ἐκκλ. (ἰγ. 'Ιω. Μαγκούτη;) — C 675. (86)]

\* 776.

Πόπλεις Κορνήλιος

Χιονίδης Λαμπτρέυς

Ποπλίου Κορνηλίου Νη-

ρίτου Λαμπτρέως

5 υἱός. — [κ. π. β. — 'Αθ. ἔξω Κερ. — E 6'. 25 π. — N. πρὸ Θ.]

777.

. . . . δημος

. . οκλείδου

Λα)μπτρέυς. — [. δ. (87) — Πειρ. — E 1749. A 2400.]

\* 778.

. . . . .

Λαμπτρέυς·

. . . . της

. . . . ο)υ

Λαμπ)τρέυς. — [στ. π. — 'Αθ. φδ. Ἡρ; — . . . — N. παρ' ἀπ. ἀκρ.]

\* 779.

. . . . .

Λαμπρέ(ως

γυνή. — [κ. δ. β. — . . . — . . . — N. ἀναβαθμ. πρὸ Παρθ]

\* 780.

'Αλκιβιάδης

Φανοκλέους

Λευκονοεύς. — [κ. δ. — 'Αθ. νεκρ. Κερ. — . . . — N. K. X.]

\* 781.

'Αριστίων

Φανοκλέους

Λευκονοεύς. — [κ. δ. — 'Αθ νεκρ. Κερ. — . . . — N. K. X.]

\* 782.

. . . . .

'Αριστίωνος

Λευκονοεύς. — [κ. δ. — 'Αθ. νεκρ. Κερ. — 'Εφ. Φιλολ. 9 Σεπτ. 1870. — N. K. X.]

(86) Ὁ αὐτὸς ἀρ. 672 δὲν φαίνεται ὡς παρὰ ἀντιγραφὴ πλέον ἐσφαλμένη τοῦ αὐτοῦ τούτου λίθου, ἔχουσα δὲ ὅμως ἐν ἀρχῇ τοῦ ἀ. στίχου περιπλέον τὰ . . . . χιρία, ἅπερ ἔθεσα ἐγὼ ἐν τῷ ἀνωτέρῳ κειμένῳ μου, καὶ οὕτω κατήρτισα ἐκ δύο ἐπιγραφῶν μίαν.

(87) Μήπως ὁ λίθ. δὲν εἶναι ἄλλος ἢ ὁ ἀνωτέρω ὑπ' ἀρ. 768;

## \* 783.

Ἀριστομένης Ἀριστοκλέους [πλίνθ. π. ρ. — Ἀθ. ἐντετυχεισμ. ἀνάπτυδα ἐν τοῖς  
 Λε(υ)κονοεύς. — κάτω Προπυλ. — E 1509. — N. κ. χ. (88)]

## \* 784.

Ἀρίστ(υ)λλα Σιμωνίδο  
 Λ(ευκον)οεύς. — [ῥδρ. π. τ. χρ. — . . . — . . . — N. Κατ.]

## 784, 6.

|                 |             |                       |
|-----------------|-------------|-----------------------|
| Δημοσθένεια     | Τιμοκρίτ(η) | . . . ἐβίος           |
| Σωφίλου θυγάτηρ | Τιμοκρίτου  | Πρωτοφάνου            |
| Λευκονογέως     | Ἰερ(ω)πία   | . . . . . — [ἀίτ... — |

Πειρ. ἐν ἐργαστασίῳ Βασιλείδου (ἐξ ἀντιγράφου Π. Εὐ-  
 στρατιάδου.)]

## \* 785.

Ἑλικῶ  
 Θεογένου  
 Λευκονοεύς  
 θυγάτηρ  
 5 Ἀθηνοδώρου  
 Αἰξωνέως  
 γυνή. — [κ. ὁ. — Σαλαμ. — E 1794. — Ἦν ἐν Μουσείῳ Αἰγίνης.]

## \* 786.

Εὐμήδης  
 Εὐγείτονος  
 Λευκονοεύς. — [κ. ὁ. ρ. — Ἀθ. ἀγ. Τριάζ. — E 6', 21. — N. πρὸ Θ.]

## 787.

Εὐτυχία  
 Μητροδ(ώ)ρου  
 Λευκονοεύς.  
 ἀνέστ;)τητα τροφίμην τὴν ἑα(υτ. . [στ. π. ρ. — Ἀθ. «κατὰ τὸ Πρωτοκλειδον»  
 5 . . . . . τρ . . . μῆ . . . ωαιω . . . — — E 631 π. R 122. (39.)]

## 788.

Εὐχαρίδης  
 Λυσιμάχου  
 Λευκονοεύς. — [κ. . — Ἀθ. — C 677.]

## \* 789

Θρασυκλῆς  
 Ἀρχελάου  
 Λευκονοεύς. — [κ. ὁ. ρ. χρ. — Ἀθ. ἀγ. Τριάζ. — E 6', 12. — N. πρὸ Θ.]

(88) Ἰσως ὁ λίθ. δὲν εἶναι ἐπιτύμβιος.

(89) Ὁ ῥόσσιος ἀναφέρει τὴν ἐπιγραφήν, ὡς εὔταν ἐν τῇ οἰκίᾳ τοῦ Βενι(ζέ;)λου καὶ ἄνευ τῶν  
 στίχων δ', καὶ ε'.

## \* 790.

Ἰ; )λαρον

Φίλωνος

Λευκονοέως

Ουγάτηρ. — [κ. δ. — 'Αθ. ἀκρ. — E 972. — N. ἀνατ. Παρθ.]

## 791.

Νικόφημος

Νικάνδρου

Λευκονοεύς. — [κ. . β. — 'Αθ. παρ' ἁγ. Φίλιππον. — L 72.]

## 792.

Παν(αίτι)ος

Ἡφαιστιάδου

Λευκονοεύς. — [κ. . — 'Αθ. ἀντικρὺ ἀκροπόλ., τσερκ. μνήματα. — R 121.]

## \* 793.

. . . . . Συμμάχου

Λευκο)νοεύς. — [στ. π. β. — . . . — . . . — N. Βαρβ.]

## \* 794.

Φανοκλής

Ἀνδρομάχου

Λευκονοιεύς. — [στ. δ. — 'Αθ. νεκρ. Κερ. — . . . — N. κ. χ.]

## \* 795.

Λύσις· Φιλεία Λύσιδος

Φανοστράτη

Λευκονοιῶς·

Λεωσθένους

Λευκονοιῶς. — [ὑδρ. π. τ. χβ. — Μενίδι. — . . . — N. 'Αθ. Κατ.]

## 796.

Φίλιππος Χαρίου;

Λευκονοεύς. — [ὑδρ. . τ. — 'Αθ. — C 678.]

## \* 797.

. . . . . ἐκ Λευκο(νοέων

. . . . . ίου Ζω . . . .

. . . . . ως· γυν(ή. — [στ. π. τ. β. — . . . — . . . — N. Πιν.]

## \* 798.

. . . . σκος

. . . . ομένους

Λευκ)νοιεύς. — [β. π. — 'Αθ. Προπύλ. — E 1708. — N. παρὰ κλίμ. Προπ. (90)]

(90) Ἴσως δ' λίθ. δὲν εἶναι ἀπιτύμβιος.

798, 6'.

. . . . Λευκονοιέως· Χαιρεφάνης

Χαιρεφιλίδου [ύδρ. . τ. — Κηφισία, (ἔξ ἀντιγράφου  
Χολλείδης. Π. Σταματάκη.) — . . . — Ν. . .]

\* 799.

Θαρσύτας

Πειθίου

Λουσιεύς. — [κ. ύ. ρ. — . . . — E 624. — Ν. αὐλ. Μουσ.]

800.

Ἀλέξανδρος

Ἀλεξάνδρου

Μα(ραθώ)νιος — [κ. . — Ἀθ. παρὰ βωμόν (:) τινα. — C 679. (91)]

\* 801.

Ἀμμώνιος

Ζήνωνος

Μαραθώνιος. — [στ. π. — Ἀθ. πρὸς τῇ Ἀκαδημίᾳ· ἡ πέραν Ἰλισσοῦ, ἐν ἐκκλ. ἀγ. Πέ-  
τρου σταυρωμένου. — C 680. Dodw. Itiner. I, p. 412. — Ν. πρὸ Θ.]

802.

. . . . .

Ἀπολ)λωνίο(υ

Μα(ραθών)ιος. — [ύ. . — Δθ., βερ. Ἀρείου πάγου. — E. 1883 A 2404<sub>p</sub>]

803.

Ἀπολλώνιος

Ἀπολλωνίου

Μαραθώνιος. — [ . . . — Ἀθ., νοτιοδυτ. ὄρ. Ἀνδρ. εἰκ. Αὐτσίκα. — E 3553.]

\* 804.

Ἀπολ(λ)ώνιος

Ἀ(π)ολλω(ν)ία Ἀπολλωνίου θυ(γάτηρ·

Εἵμερτος Μαραθώνιος·

Διονυσία Διονυσ. . . Α.τος

Ἐπίκτησις Ἀπολλωνίου

Ἀπολλωνίου γυνή.

Μαραθωνίου . . . . . — [ἐπιστ.

π. ρ. — Ἀθ. ἀκρ. — E 1834. — Ν. Προπ.]

\* 805.

Ἀριστόβουλος

Ἀρχελάου

Μ(α)ραθώνιος. —

[κ. ύ. ρ. — Ἀθ. ἐπίσω Πνυκός. — E 1637. — Ν.  
ὁπισθοδ. Θ.]

(91) Ἰσως τὸ μνημεῖον δὲν εἶναι ἄλλο ἢ τὸ ἐν E 1781 (καὶ A 2403) ἐκτυπωθὲν εὖτως·  
« . . . ἀνδρος | . . . ἀνδρου | Μαραθώνιος. » ὃ λέγεται εὐρεθὲν βορείως τῆς Ἀδριανοῦ στοᾶς παρὰ  
τὴν ποτὶ ἐκκλησίαν Πιλεκαρίχη.

## 806.

- Ἀριστο(νίχ)η Φιλ(ί)στου Μαραθ(ω)νίου θυγάτηρ  
 Μοσχίωνος Σουνιέως γυνή·  
 Θεοδοσία Μοσχίωνος Σουνιέως θυγάτηρ  
 Δωροθέ(ου . . . . .) ἰδου γυνή·  
 5 Μοσχί(ω) Νικοστράτου Σουνιεύς· [ . . . — Τρεῖς Πύργοι πρὸς  
 Νικόστρατος Μοσχίωνος Σο(υ)νιεύς. — Φαλήρω. — C 766.]

## \* 807.

- Ἀρτέμων  
 Δημοκρ . . . . [κ. δ. ρ. — Ἀθ. Γεράνι. — E 2708. — N. ἀβλ.  
 Μαραθ(ώνιος). — Μουσ.]

## \* 808.

- Ἀσκληπιάδης  
 Ἀριστοκράτου [κ. δ. ρ. — Ἀθ. παρ' Ἀχαρν. πύλ. — E 2092. — N. ἐν  
 Μαραθ(ώνιος). — παραδρομῇ δυτικῶς ἔδω Μιαούλη, οἰκ. . Βιτάλη.]

## 809.

- . . . . .  
 Μα)ραθ(ω)νι . . .  
 Ἀτ;)ταλο . . .  
 . . . κΙ . . . — [στ ; δ. — Αθ., δυτ. Προπυλαίων. — E 2133.]

## \* 810.

- Κομένιος  
 Ἀττικὸς  
 Μαρα Ο ὦ- [κ. δ. ρ. — Ἀθ. βορ., θέσ. Βαῖθονίκτης, ἦτοι' ἐδ. Φιλελλήνων  
 νις. — 1, οἰκ. Χατζῆ Ἀναργύρου. — E 1564. — N. κ. χ.]

## \* 811.

- Βρ)εισητς Νικο . . . . .  
 ἐκ) Μαραθωνίων . . . . .  
 γυνή. — [ἀίτ. π. ρ. — . . . — . . . — N. ἀνατ. βαθμ. Παρθ.]

## \* 812.

- Γ)λυκ . . . .  
 . οπον Ι . . . .  
 ἐκ Μαραθωνί-  
 ων. — [κ. π. ρ. — . . . — . . . — N. ἀναβαθμ. πρὸ Παρθ.]

## 813.

- Δημητρία  
 Ἡρακλείδου  
 Μαραθωνία. — [κ. . ρ. — Ἀθ. παρ' ἐκκλ. 'Ραγκαβᾶ. — L 74.]

## \* 814.

Διοδωρος

Διοδώρου

Μαραθώνιος. —

[κ. ύ. τ. (ύδρ.) β. — 'Αθ. άκρ. — 3393. — Ν. μεταξὺ  
Προπ. καὶ 'Ερ.]

## \* 815.

..... Διονυσίου

Μαραθώνιος. — [δέτ. π. β. — . . . — Ν. άνατ. βαθμ. Παρθ.]

## 816.

Δίων

Λεωκράτους

Μαραθώνιος. — [κ. . — 'Αθ. — PAA, p. 493 καὶ 497. AR 1549.]

## 817.

..... 'Ερμογένους ττιοστηθι Μαραθωνίου. — [. . . — 'Αθ. —  
C 686.]

## 818.

Εὐβουλίδης

Εὐβουλίδου

Μ(αρα)θώνιος. —

[. . . — Σαλαμ. — Leb. Partie IV, sect. 1, 1651. AR  
1550. — «Ἦν ἐν τῷ Μουσ. Αἰγίνης.»]

## \* 819.

Εὐγένεια

Νικάνορος

'Ισμηνίου

Μαραθωνίου

3 γυνή. —

[κ. ύ. β. — 'Αθ. μεταξὺ Μουσίου λόφου καὶ Πυκός. — Ε.  
β'. σ. 16. — Ν. Κατ.]

## 820.

Αὐρήλιος

Εὐέλπιστος

Μαραθώνιος

πρεσβύτερος. — [. . β. — 'Αθ. μονή άγ. 'Ανδρέου. — C 681.]

## \* 821.

Εὐθαινος

Δωροθέου

Μαραθώνιος. —

[κ. ύ. τ. (ύδρ.) — 'Αθ. έρφαντοτροφ. Χατζῆ Κώστα. —  
. . . — Ν. κ. ζ.]

## \* 822.

Εὐνικος

Θεοκλέους

Μαραθώνιος. — [κ. ύ. — 'Αθ. δυτ. Διόλου. — E 4150 — Ν. πρὸ Θ.]

## \* 823.

Εὐνομία

..... στ)ρατος Μαραθων(ι...

Μελη(σι;

..... — [στ. π. β. — . . . — Ν. Θ.]

## \* 824.

Ζώπυρος

Μοσχίωνος

Μαραθώνιος. —

[κ. ύ. ρ. — 'Αθ. νεκρ. Κερ. — Εφ. Φιλολ. 14 Μαΐου  
1870. — Ν. κ. χ.]

## \* 825.

Θεοξενίδ(ης)

Μέντορο(ς)

Μαραθώνιο(ς). —

[κ. ύ. ρ. — 'Αθ. άκρ. — Ε 3688. — Ν. μεταξὺ  
Παρθ. καὶ 'Ερ.]

## \* 826.

Ἐτελεύτησα ἐμβάς ἰς ἔτη

πέντε

Θεόφιλος Διονυσίου Μαρα-

θώνιος

5 καὶ ὁ πατήρ με ἀνέστησε

ἥρῳα συγγε-

νεί-ας. —

[ν. π. τ. ρ. — Βαθρακονῆσι Ἰλισσοῦ. — Παλιγγεν.  
μετὰ 23 Σεπτεμβρ. 1865. — Ν. Βαρεβ.]

## 827.

Θρασυκλῆς

Θρασυκλέους

Μαραθώνιος. —

[κ. ύ. ρ. — 'Αθ. ἰδ. Νικήτα (:), ἐν οἴκ. — L 73.]

## \* 828.

Αὐ. Ἰουλιανοῦ

Μαραθωνίου. —

[κ. ύ. τ. (ἀνδρὲς ἑρθεῖν) ρ. — Πειρ. — Ε 851 π. —  
Ν. Ἀδρ. στ.]

## \* 829.

Κλεοφῶν

Πολυκλέους

Μαραθώνιος·

Ἄντ. Εἰσιὰς

5 ἐκ Διραδιωτῶν. — [κ. ύ. ρ. (92) — . . . — Ν. αὐλ. Μουσ.]

## \* 830.

. . . . . Κοσσινίου

Σωτία Κοσσινία

θυγάτηρ γώνω(ι) δὲ

Ἐράτωνος Με(ιλη-

... ἀνδρου Μαραθωνίου·

σίτου γυνή. ·

... θρέψατε παῖδα τοκῆες οὐκ εἰς εὐμοίρους

ζ(ῆ).

5 . . . . ν ἐξ ζωῆς χρονο . Ἀψ I. ας οἷά τε λαμπὰς

μῶν χρη . . . με . . ο . . . — [ν. π. ρ. — 'Αθ., ἀνατ. 'Αρ. πλ.  
γυ. — . . . — Ν. Βαρεβ.]

## \* 831.

Μαχαρία

Εὐθύνου Μαραθωνί(ου). —

[στ. π. — 'Αθ. άκρ. — Ε 969. — Ν. Πιν.]

(92) Εἶχε πρότερον ὁ κιν. ἄλλα ὀπίσω γράμματα, ἃ ἐξεκόπησαν.



832.

Μένων Μενο . . . . .

Μαραθώνιος. — [κ. δ. — 'Αθ. παρὰ Θησ. — E 1660. A 1552.]

\* 833.

. . . . . σαῖος Μη-

[ἐπιστ. π. β. — Δθ. . . . —

. . . . . Μαραθώνιος. —

. . . — N. Ἀδρ. στ.]

834.

Νικησαρέτη Σωκλέους θυγάτηρ

Μειδίου Διέρξιδος Μαραθωνίου γυνή. — [ἐπιστ. . (93) — 'Αθ. — C 682.]

835.

Νεικόδαμος

Νεικηδώρα

Μαραθώνιος. — [. . . — . . . (ἐκ τῶν Φουρμίντου σχεδῶν). — C 683.]

836.

Σαραπιὰς

Γλαύκου

Μαραθωνίου. — [κ. δ. — 'Αθ., βορ. Θησείου. — E 1560. A 1551.]

837.

Σιμάριον

Εὐκλέους

Μαραθωνίου

γυνή. — [. . . — 'Αθ. ἐν νάρθηκι Παναγίας Σπηλαιωτίσσης. — C 684.]

838.

Στήσιππος

Ἡρωνος

Μαραθώνιος. — [κ. . β. — 'Αθ. ἰδ. ἀγ. Ἀποστόλων, ἐν οἴκ. — L 75.]

\* 839.

. . Α ὁδημος

Τι)μοθέου

Μαραθώνιος. — [στ. π. — Πειρ. — Φιλίστ. 1, 326. — N. Βαρβ.]

\* 840.

Φιλίνος

Φιλίνου

Μαραθώνιος. — [κ. δ. — . . . — . . . — N. πρὸ 'Ερ.]

841.

. . υ . υλς Μαραθώνιος . . λιχτρατη . νλυ. — [... — Μενίδι. — C 685.]

(93) Αὕτη ἡ ἐπιγρ. ἂν ὀρθῶς ἀντεγράφη, εἶναι τῶν σπανιωτάτων, ἅτε ἔχουσα καὶ τὸ ὄνομα τοῦ πενθεροῦ τῆς νεκρᾶς.

842.

..... Μαρθών(ιος, — [ἀέτ. ύ. — Μαρθών. — C 1049, Froehn, 269. — N. Μουσ. Περ.]

843.

..... Μα)ραθώνιος. — [στ. — Λευκονόη = Καλέντσι. — L 211.]

\* 844.

Ἄλκιππος Μελιτεύς·

Διοφάνης Ἀλκίππου

Μελιτε-

Ἀμεινώ·

<sup>5</sup> Μιχύλη·

Ῥόδη·

Μίχα. —

[στ. π. — Βορειοδυτ. Περ. θίσ. Καραβ. — . . . — N. Ἀθ. αὐλ. Μουσ.]

845.

Ἀπολλώ(νιος

Σεραπίων(ος

Μελιτεύς. —

[κ. ύ. — Μεταξὺ Μενιδίου καὶ Λισίων, ἐν ἑρριπ. ἐκκλ. ἐπὶ λό-  
φου. — Philologus XII Jahrg. p. 567.]

\* 846.

Γν(αῖος Κ)ορνοφίκιος

Ἀπο(λλώ)νιος Μελιτεύς·

Σωσιγένης(ης) Ἀκχεδαιμονιο . . —

[κ. ύ. τ. (ἀνδρός). β. — . . . —  
. . . — N. αὐλ. Μουσ.]

847.

Ἴσ(ιδ)ότη κμεμρ . . ιοστραχτεως·

Ἀριστομάχη Κλειδημί(δ)ο

Φι(λ)ό(λα)ος Δημονίκο

Με(λιτέ)ος.

. . . . . — [ . . . — Χωρίον

Κόκκαλα παρὰ Λιόπρεσι, ἐν ἑρριπ. ἐκκλ. — C 920, R.  
Arch. Aufs. I, p. 216.

848.

Ἀ;)ρ(τ;)εμ(ε)ισία

Ἀλε)ξ;άνδ(ρου

Κ;)λ. Λεων(ίδου;

Μ)ελιτέω(ς

<sup>5</sup> γυνή. — [κ. . — Ἀθ. — C 691.]

\* 849.

Ἀρτεμίδωρος Εἰσιγένου

Μελιτεύς·

Ἀ[ρ]ριστο[σ]τέλης, Βησαιεύς·

Ἀρτεμίδωρος, Βησαιεύς. —

[ν. π. τ. (κυνηγεσίου) β. (94) — Ἀθ. νοτ. Ὀλυμ-  
πείου. — E 601. — N. Ἀδρ. στ.]

(94) Ἐχει ἡ στήλη δύο τρύπας διὰ ἧλους ἐν ταῖς κοιλώματι τοῦ ἀναγλύφου.

\* 850.

Γλυκέρα  
 Δημητρ(ίου)  
 Μελιτέ(ως)

γυνή. — [κ. δ. β. — 'Αθ. άκρ. — E 1756. — N. Προπ.]

851.

Δέκμος  
 Λευκίου  
 Μελιτεύς·  
 Δημήτριος

..... — [κ. . β. — 'Αθ. Τουρκικά μνήματα. — C 687.]

852.

Διονύσιος  
 Διοσκουρίδου (95)

Μελιτεύς. — [ . . β. ; — . . . (ἐκ τῶν Μουστούδου σχεδῶν). — C 688.]

\* 853.

Εισιγένεια, Με . . . . .

[ἀέτ. π. β. — 'Αθ. παρὰ Κατηφ.]

... βο , ἐκ Μελιτέ(ων) . . . . . — E 317 π. — N. Πιν.]

\* 854.

..... Ε; )Ὑκάρπου Μελ(ιτε . . — [στ. π. β. — 'Αθ. άκρ. — E 1831. — N. Πιν.]

855.

Z(ήν)ων  
 Κτή(ή)σωνος  
 Με)λιτεύς. —

[ . δ. . — 'Αθ. παρὰ Κατηφ. — E 1875. A 2406.]

\* 856.

Θεοκρίτη  
 Διοσκουρίδου  
 Μελιτέως  
 θυγάτηρ  
 5 Δημοφάνου  
 'Αλαιέως

γυνή. —

[κ. δ. β. — 'Αθ. Νεάπολις, οἰκ. πρώην Π Δεληγιάννη. — A 1365. — N. κ. γ.]

857.

Κλέαρχος  
 'Ιππάρχου  
 Μελιτεύς. —

[κ. . β. — 'Αθ. παρ' ὠρολ. 'Ανδρ. — L 76.]

(95) Περίλ. περί τοῦ ἀνθρώπου C. I. Gr. άρ. 281, στήλ. 3, στίχ. 6.

Κλειδῆμος Μελιτεὺς Κλειδημίδο ἐνθάδς κείται,  
 ΓΙΙ Δος πατρ ΙΙΙ ΙοΙ ο. μην

[τό-  
 προς  
 ὑδρί-  
 ας  
 ἀνα-  
 γλύ-  
 πτου.]

Πότνια σφαιροσύνη, θύγατερ μεγαλόφρονος αἰδοῦς,  
 πλείστα σέ τιμήσας εὐπολεμὸν τε ἀρετήν,

\* 858.

— (στ. ὑ. π. (ὑδρ.) (96) — 'Αθ.

νεκρ. Κερ. — Bul. de l'éc. franç. d' Ath. 1 vol. p. 215. — N. K. X ]

859.

ε . . ἀργίος Κορνήλι(ος)  
 Διονυσίου  
 Με)λιτεὺς. —

[στ. π. β. — 'Αθ., δυτ. 'Αθηνᾶς ἀρχηγέτιδος τετρακισ-  
 νίου. — E 1868.]

\* 860.

Αὐρ. Ὑγ(ί)νου. (97)

Λεύκιος

Αὐφίδιος

Νικίας·

δ Λεύκιος

Λευκίου

Μελιτεὺς. —

[κ. ὑ. β. — 'Αθ. παρὰ Δίπυλ. — E 457 π. — Ν. ἐν  
 ἐκκλ. Χριστοκοπίδῃ ὑπὸ τὴν ἀγ. Τράπεζαν.]

861.

Μητροδωρος Εὐφήμου Μελιτεὺς·

Διονύσιος Μητροδώρου Μελιτεὺς. — [ . . — 'Αθ. — C689.]

\* 862.

Μυρτώ

Χαρίνου

Μελιτέω(ς)

(96) Τὰ τοῦ δ'. στίχου γράμματα εἶναι ἀμυδρότατα, καὶ ἴσως ἀνέκαθεν ἐξηλείφθησαν ἐπί-  
 τηδες, πέραν δὲ τοῦ ν οὐδὲν πλέον ἔχνος γράμματος φαίνεται.

(97) Κατὰ Πιτιάκην ἐν 'Εφ. 'Αρχ. τὸ ὄνομα τοῦ Αὐρ. Ὑγίνου τὸ ὄν ὑπὲρ τὴν στεφάνην τοῦ  
 κιονίσκου, (ὡς τὸ αὐτὸ ὄνομα εὐρέθη εὐτω καὶ ἐν ἄλλῳ κιονίσκῳ· Ἰδε τὸν ἀρ. 774 ὑπὸ τοὺς Λαμ-  
 πτρεῖς·) σημαίνει τὸν γενάρχη τῶν τεταμμένων.

Ῥόδη

ἡ Πρωτέου

Αἰξω(ν)έω(ς. —

[στ. π. — Ἐπέκεινα Πατησίων, θέσ. Πλαγκάκια. — R 168. — N. αὐλ. Μουσ.]

863.

Νείκη Δωροθέου ἐ(κ) Μελιτέων. —

[ε. τ. ρ. — . . . — C 690. — «N. ἐν Παταβίφ.»]

\* 864.

Ὁ τόπος Νυνφόδου Μελιτέως

καὶ τῆς μητρὸς μου Στρατονίκης

τῆς Εὐμάχου ἐκ Κολλυτέων.

[στ. π. τ. ρ. — Ἀθ. Βιβλιοθηκονόμοι. — Παλιγγεν. μετὰ 23 Σεπτ. μέρ. 1865. — N. Βαρβ.]

Τοῦτο τὸ περίφρακτον καὶ ὁ τόπος

ἡ Στρατονίκης ἐν τῆς μητρὸς μου. —

\* 865.

Ὁ)λυνπος

Λυσιάδου

Μελιτεύς. — [κ. δ. ρ. (98) — . . . — N. Κατ.]

\* 866.

Ἀρ)τεμισί- Λεύκιος

α Α)ύφιδία Στράτων

Μελιτεύς. —

[στ. π. τ. ρ. — Ἀθ. Διον. θ. — Φιλίστ. 4, 466. — N. παρ' ἀπ. ἀκρ.]

\* 867.

Τάτιον

Ξενίου

. . . . .

Θυγάτηρ

ἡ Δικαίου

Μελιτέως

γυνή. (99) — [κ. δ. — Ἀθ. ἐδ. Περιχρῶς, ἐν εἰκ. Βατ. Νάνου. — . . . — N. κ. χ.]

\* 868.

Φαῖδρος Λεωνίδου

Μελιτεύς. —

[β. π. ρ. (100) — Ἀθ. ἐδ. Κολοκοτρ. 1, εἰκ. Κ. Ν. Κω- στή. — Παλιγγεν. μετὰ 22 Σεπτεμβρ. 1864. — N. κ. χ.]

869.

Φιλέ(τ)αι(ρος

Μελιτεύς. — [κ. δ. — . . . — E 2835.]

\* 870.

Φίλιππος

Στράτωνος Μελιτεύς.

Φίλ)ιππος Φιλία. — [στ. π. χρ; — Ἀθ. ἀκρ. — E 338 π. — N. Πιν.]

(98) Τὰ γράμματα ἐντὸς δελτίου.

(99) Ὁ γ'. στίχος ἐξηλείφθη ἑκαταεπίτηδες.

(100) Ἐχει τὸ βάθρον ἐπὶ τῆς ὑπὸ ἑπταμετρίας καὶ ἐν μόνον Α.

\* 871.

Χρωτάριον Α . . . . .

ἐγ Μελιτέων Δ . . . . . [στ. π. τ. ρ. — 'Αθ. ἐκκλ. Σωτήρος Κωτάκη. — C  
 660. — N. δδ. Κ. δαθηναιέων 25, οἰκ. [ω. Παπαζήση-Πουλόου.]

\* 872.

. Ι . . . . .

Διο Ι . . . .

Μελ(ιτε . . — [κ. υ. ρ. — . . . — . . . — N. ἐπιστοδ. Θ.]

\* 873.

. . . . .

ἐκ Μελιτέων . . . . .

Μελιτέω(ς γυνή; — [στ. π. ρ. — . . . — . . . — N. οἰκ. ἀπ. ἀγρ.]

\* 874.

. . . . . ο)υ Μελιτεύς. — [στ. π. — 'Αθ. ἀγρ. — E 2201. —  
 N. Πιν.]

\* 875.

. . . . .

Μελιτε . . — [κ. υ. ρ. — . . . — . . . — N. Πιν.]

876.

'Αριστ. ἡ ἰδῆς Αὐτοκλέους [δδρ. τ. — . . . — C 736. Labus monum. di  
 Mantova, tav. L. V. — N. ἐν Μαντούῃ.]

\* 877.

'Αριστοφάνης Κηρισοδότου Μυρρίνούσιος. — [β. π. — 'Αθ. δδ. Αἰέλου,  
 'Εθν. Τράπεζα. — R 131. (101) — N. κ. χ.]

877, 6.

Εὐθυμένης

Εὐθυκράτου

Μυρρίνούσιος. — [κ. υ. ρ. — 'Αθ. νεκρ. Κερ. — . . . — N. κ. χ.]

\* 878.

Εὐφρονιάδης

Φρυνίωνος

Μυρρίνούσιος. — [στ. υ. — 'Αθ. νεκρ. Κερ. — Bul. de l'éc. franç. d'Ath. 1  
 vol. p. 217. — N. κ. χ.]

879.

Ἰππαρχος

Ἀνδρέου

Μυρρίνούσιος. — [κ. υ. — Κερατία. — L 177.]

\* 880.

Νικαρέτη Τελεσίφρωνος Μυρρίνουσίου. — [ἐπιστ. π. — 'Αθ. —  
 Stackelberg, d. Graeb. d. Hel. im Titelbild. — N. Θ.]

(101) Περὶ τούτου τοῦ μνημείου ἴδε τὰ ἐν τοῖς Περιγεγραμμένοις ῥηθέντα μοι.

881.

Νίκανδρος

Θεογένους

Μυρρίνούσιος. — [κ. ύ. — 'Αθ. παρ' Ἀδρ. στ. — E 1864. A 1562.]

\* 882.

Σῆμος

Μυρρίνούσιος. —

[στ. π. τ. χρ; — 'Αθ. θεμέλ. νέου βουλευτηρίου. — E 3287; — N. εἰκ. ἀπ. ἀκρ.]

\* 883.

Σωσίβιος

'Αρίστωνος

Μυρρίνούσιος. —

[κ. ύ. ρ. — 'Αθ. Γεράνι, ἐν γων. ἐδῶν Παιρ. καὶ Σωκρ. εἰκ. Βλα-  
σπεύλου. — A 1565. — N. κ. χ.]

884.

Χαρίτης Μυρρί-

νόσιος. — [στ. . — Σαλαμ. — R 130. E 1787. A 1563.]

\* 885.

.....

... δώρου

Μυρρίνούσιος

γόνῳ δὲ

Χαρμαντίδου

<sup>5</sup> Μυρρίνουσίῳ. — [κ. ύ. ρ. — . . . — . . . — N. μεταξὺ Προπ. καὶ 'Ερ].

\* 886.

'Αγαθοκλής

'Αγαθοκλέους

ἐγ Μυρρίνούττης. —

[κ. ύ. τ. (ύδρ.) — Παιρ. ἐν βυθῷ λειμέν. — . . . —  
N. Ἑλ. σχολ. Παιρ.]

\* 887.

'Ανθεστήριος

Σίμου

ἐκ Μυρρίνούττης. — [κ. π. ρ. — 'Αθ. — C 735. — N. αὐλ. Μουσ.]

888.

'Αντιοχίς

Ζωίλου

'Ε(χ)εκαρρίνου

Κίου

<sup>5</sup> ἐκ Μυρρίνούντης

γυνή. — [κ. ύ. (102). — 'Αμπελόκηποι. — E 935 π. A 1560.]

---

(102) Ἰσως ἀντιστρέπεται εἰς τὴν τάξιν ὁ γ' καὶ ὁ δ'. στίχος τῆς ἐπιγρ. ταύτης, Ἰσως δὲ καὶ τὸ Κίου καὶ τὸ 'Εχ'εκαρρίνου δὲν εἶναι ὁρθά.

\* 889.

.....

Βακ(χ;...

ἐ(κ) Μυρ(ρί)νου . . . . — [κ. ύ. ρ. — . . . — . . . — Ν. φδ. Πρ.]

\* 890.

.....

Εύκολι;...

ἐκ Μυρινο(υ . . . . — [κ. ύ. ρ. — . . . — . . . — Ν. Προπ.]

\* 891.

..... Εὐοδία Ἀπολ. .

. . . . ἐκ Μυρρίνο(υ. — [στ. π. — . . . — . . . — Ν. Βερδ.]

\* 892.

Εὐ)τυχία Δημη(τρίου

ἐγ Μυρρίνου(τ. — [στ. π. ρ. — . . . — . . . — Ν. ἀνατ. βιβλ. Παρθ]

\* 893.

Θρασύζενος

Δωσιθέου

ἐγ Μυρρίνου(ττης. —

[στ. π. (εἰς 4 κομμάτια). — Ἀθ. ἐδ. ἐλασιοτριφείων, οἰκ. Ἰω. Παναγῆ. — . . . — Ν. κ. χ.]

\* 894.

Κόνων

Διονυσίου

ἐ(κ) Μυρρίνου(ττης. —

[κ. ύ. — Περ. — Ε 2243. — Ν. Ἀδ. ἐ, τινι οἰκίᾳ ὑπὸ τὸν Ἄρειον Πύργον.]

\* 895.

Τιμόθης ὡς Σωτάν(δρου

ἐκ Μυρινουντ. . — [ἀέτ. π. ρ. — . . . — R 132. — Ν. Ἀδρ. στ.]

\* 896.

..... Μυρινουντ. . . — [ἀέτ. π. ρ. — . . . — . . .

— Ν. εἰκ. ἀπ. ἀκρ.]

\* 897.

.....

ἐγ Μυ(ρ)ρίνο(υ . . . .

γυ(νή. — [κ. ύ. ρ. — . . . — . . . — Ν. παρ' ἀπ. ἀκρ.]

\* 898.

. . . . ων Σκ. . . .

. . . Μυρρίνο(υ . . . . — [κ. ύ. ρ. — Ἀθ. Διον. θ; — . . . — Ν. παρ' ἀπ. ἀκρ.]

\* 899.

Ἀμφικτύων

Κρατίππο

Εὐπεταίων. — [στ. . χρ. — . . . — R 154. — Ν. Ἀδρ. στ.]



## \* 900.

Ἀριστοκλῆς Γοργώ ἈριστονίχΝ. — [ὑδρ. π. τ. χρ; — Σαλαμ. — E 608—10. — N. Θ.]  
 Ξυπεταιίων.

## \* 901.

Ἐπιγένης Δαίτου Ξυπεταιίων  
 Νίκηππος Ἐπιγένους Ξυπεταιίων. — [στ. π. χρ; — Πειρ. — E 537  
 Π;] ραζώ Νικήππου Ξυπεταιιονος. — π. — N. Ἀδρ. στ.]

## 902.

Ἡδουλίνη Νικοδήμου  
 Ουγάτηρ Ξυπεταιιονος. — [στ. δ. — Σαλαμ. — E 1645, 13 1570.]

## \* 903.

Κόνων

Ἀμφαινέτου [κ. δ. β. — Ἀθ. ἐκκλ. ἀγ. Ἀθανασίου, ἡ (ὡς ἐγὼ εἶδα τῷ 1869,  
 ΞυπετΣιών. — πρὸ ἐκκλ. ἀγ. Ἀναργύρων.) — C 737. — N. Ἀδρ. στ.]

## \* 904.

|                   |                                         |
|-------------------|-----------------------------------------|
| Πόπλιος Στατίλιος | Λούκιος Ε.....                          |
| Ἀνθλέατος ἐΞυπε-  | Φρόντων Α.....ν [β. δ. β. (103) — ... — |
| τεων.             | ἀπὸ Στόβων. — ... — N. πρὸ Θ.]          |

## \* 905.

Φίλυλλος  
 Σήλωνος  
 Ξυπεταιίων  
 Σήλων  
 5 Φιλύλλο

Ξυπεταιίων

Ἀριστοκλ... [στ. π. — Ἀθ. ἐν τῇ ἀνατ. πλευρῇ περιδόλου Ὀλυμπιεῖου ἐν-  
 .... ὦντος. — τετιχισμ. — E 713 π. — N. κ. χ.]

## 906.

Ἀντιφάνης  
 Λυσα(ν)ίου

᾽Οα(θ)εν. — [κ. . — Ἀθ. ἐν κήπῳ. — C 738.]

## \* 907.

Ἀρίστων  
 Νικάνορος

᾽Οαθεν. — [κ. δ. — ... — N. πρὸ Θ.]

## \* 908.

Διονύσιος  
 Ζηνοβίου

᾽Οαθεν. — [κ. δ. τ. (ὑδρ.) β. — Ἀθ. φδ. Ἡρ. — E 3126. — N. παρ' ἀπ. ἀκρ.]

(103) Ἐχει ἔτι τὸ βάθρον τοῦτο καὶ ἐν μονὸν Α ἐπὶ τῆς τρίτης πλευρᾶς του. Τὸ δὲ Ἀνθλέατος θὰ εἶναι μεταγραφὴ ἐλευθέρα τοῦ λατινικοῦ Ampliatius.

909.

; Μικότε . . ον

Ἐπισ(θ)ένο(υ

᾽Οαθεν. — [ . . . — ᾽Αθ. — C 739.]

910.

Τιμόθεος ᾽Οαθεν. — [στ. π. — . . . — L 78. — « Ἦν τῷ 1860 ἐν  
᾽Αθ. παρ' ἀρχαιοπώλῃ τῷ ὑπὸ σημείον ᾽Αθηνᾶς.]

\* 911.

Δεινίας ᾽Ωαθεν. — [στ. π. τ. — Βαλανιδίξ. — E 227 π. — N. Θ.]

\* 912.

Δεινίας

Φιλοκράτος

᾽Ω(α)θε(ν

Φιλοκράτ(ης

5 Δειν(ίου

("Ἰαθεν). — [στ. π. χρ. — Βαλανιδίξ. — E 235 π. — N. Θ.]

\* 913.

Μειδίας Κτήσιλλα

Δεινίου

᾽Ωαθεν. — [ὑδρ. π. τ. — Βαλανιδίξ. — E 220 π. — N. Θ.]

\* 914.

Φά ν υ λ λ α ᾽Ωαθεν. — [στ. π. τ. (ὑδρ. καὶ 2 ἀλφάστρ.). — . . . —  
. . . — N. Βαρδ.]

\* 915.

. . . . . ; . . . . . Ἀλεξάνδρα Ὡ ᾽Οηθεν [ν. π. τ. ρ. — ᾽Αθ. νεκρ. Κερ.  
. . . ; . . . Κτήτου γυνή. — — Bul. de l' éc. franc. d' Ath.  
vol. I, p. 224. — N. κ. χ.]

\* 916.

Ἀριστό ν κ ος

ΜΣνίσκοΤ

᾽Οηθεν. — [κ. . ὕ. — . . . — . . . — N. Βαρδ.]

\* 917.

Ἀφρο(δ . . . . Ἡ-

ρακλ . . . . .

᾽Οηθε(ν. — [κ. π. ρ. — ᾽Αθ. ἀκρ. — E 1768. — N. Προπ.]

918.

Βιότῃ

Κτησίου

᾽Οηθεν

γυνή. — [κ. . . — ᾽Αθ. ἀκρ. — E 296, Δλ 1574.]

919.

Α. Μουνδίκιος Ἀκίλας καὶ Κανδι(δ)ία; Σεκοῦνδα Ὁηθεν. — . . . —  
 Ἀθ. — C 740.]

\* 920.

Τιμοστράτη . . . . .

Κλεαρτί σ σ τη . . . . .

Ὁηθε(ν . . . . . — [στ. π. — . . . — . . . — N. Βαζβ.]

\* 921.

Φ α ἰ δ ρ ο ν

Εὐφρονίου

θυγάτηρ

Εὐρυμήδου

<sup>5</sup> Ὁηθεν [κ. π. τ. (γυναικὸς καλεσμένης) β. (104) — Ἀθ. πρὸς νέτον ὁδ. Ἡρ. —  
 γυνή. — E 3091. — N. παρ' ἀπ. ἀερ.]

\* 922.

Φ α ἰ ν υ λ λ α Πυργίων(ς)

Δημοκλέδης Πιστοξένο

Οἶηθεν. — [στ. δ. — Ἐν βοθρῷ λιμ. Πειρ. — . . . — N. Ἐλ. σχολ. Πειρ.]

\* 923.

Φιλήμων

Καλλιστράτου [ἰδρ. π. χρ. — Ἀθ. ἰδ. Βουλῆς, οἰκ. I. Κολοκοτρώνη. — . . . —  
 Ὁηθεν. — N. κ. χ.]

\* 924.

. . . . . ία

Ἀν(τιδ)ώρου

Οἰναίου. — [στ. π. — . . . — . . . — N. ἀνκτ. Παρθ.]

925.

Ἀρίστανδρος

Λυκίνου

Οἰναῖος. — [στ. π. τ. — Ἀθ. παρ' ἀπ. μνημ. Λουσιαρ. — E 1724 Α' 1576.]

926.

Ἀφθόνητος

Ἱερωνύμου

Οἰναῖος. — [κ. δ. β. — Ἀθ. παρ' ἐκκλ. ἀγ. Ἱω. Βαπτιστοῦ. — L 79.]

927.

Σῆμα τὸδ' Οἰναίου Διονυσίου,

τῶν δ' ἔτι πρόσθεν | Πείθωνος πατρὸ-

ς οὗ καὶ Φειδίππου τόδε θείου |

(104) Εἶχε πρότερον ἡ ἐπιγεγραμμένη ἐπιφάνεια ἄλλα γράμματα, ἐξ ὧν μόλις δύο τρία διακρίνονται.

τούτου, τῶν τ' ἄλλων, ὧν τύπος

<sup>5</sup> εἰκόν' ἔχει. — [στ. π. τ. — 'Αθ. κῆπ. πρέσβεως Brassier de St. Simon. — R 140. B 1578.]

928.

Εὐθύκριτος Οἰναῖος (·)

Ἐνθάδε τὸν πάσης ἀρετῆς ἐπὶ τ-  
έρμα μολόντα

Εὐθύκριτον πατρία χθών

<sup>5</sup> ἐκάλυψε τάφῳ,

μητρὶ φίλον καὶ πατρὶ κασι-

γνήταις τε ποθεινὸν

πᾶσί τε ἐταίροισιν σύντροφον

ἡλικίας. — [στ. . τ. — 'Αθ. — C 805. — «N. ἐν Βιβλιοθήκῃ 'Αγ. Τριᾶδος ἐν Κανταβριγίῃ.»]

\* 928, 6'.

Εὐμαχος Οἰναῖος·

Μύρτη· Κρατιστώ. — [στ. π. χρι — Πειρ. ἐν νεκροταφ. — . . . — N. κ. χ.]

\* 929.

Μυρ . . .

Ξενοφῶντος

Οἰναί(ου

θυγά(τηρ. — [κ. ὁ. — 'Αθ. 'Αττάλ. στ. — 'Αθηνᾶ 25 Αὐγ. 1860. — N. Βαρεβ.]

\* 930.

Πύθων Δημοχύδος

Οἰναῖος·

Φίλτη. — [στ. π. — . . . — N. 'Αθ. ὁδ. Ἀδρια-  
νοῦ 199, οἰκ. Γ. Φίγλαῦ.]

\* 931.

Γλαυκέτης

Γλαυκίππου

[στ. ὁ. — Πειρ., ἄνω τοῦ κήπου N. Μελετοπούλου. — . . . —  
N. ἐν τῷ κήπῳ N. Μελ.]

ἐξ Οἴου. —

932.

Διονύσιος

Ἡρ(ώ)δου

ἐξ Οἴου. — [. . . — 'Εν τῇ ἀπ' 'Αθηνῶν εἰς Σούνιον ὁδῷ. — C 741.]

933.

Ἑρμείας

ἐ(ξ) Οἴου. — [. . . — 'Αθ. ἐν αὐτῇ ἐκκλ. Παγχιγίας 'Αγγέλου. — C 742.]

\* 934.

Ε(ὐπ)ο(ρί)α

Εὐ;βίου

γυνὴ δὲ

Εὐμαρείδου [κ. δ. — 'Αθ. ἐπὶ τῆς δόξου πρὸς τοῦ Ἀγῶ τὴν βρύσιν, ἐν γων. οὐ-  
5 ἐξ Οἴου. — κίας . . . — . . . — Ν. κ. χ.]

\* 935.

Ἑγησίας Ἑγησίου ἐξ Οἴου. — [β. π. τ. (ὑδρ.) χρ; — 'Αθ. ἀνατολ. — Ε  
3305. — Ν. ἀβλ. Μουσ.]

936.

Ἑράκλεια

Δίωνος

Οἶαθεν

γυνή. — [κ. δ. — Πειρ. — Ε 2273.]

\* 937.

Θεογένης

Λανίκου

ἐξ Οἴου. — [κ. δ. — 'Αθ. νοτ. Διπλόου. — Ε 4109. — Ν. πρὸ Θ.]

\* 938

Καλιστῶ[ς] Λισχίνο[ς]

ἐξ Οἴου [ς]. —

[στ. π. χρ. (105) — Ε 547 π. R. Arch. Aufs. I,  
p. 43, Taf. I, 1. — Ν. 'Αδρ. στ.]

\* 939.

Πῶλλα Μαικία

Λαυδίκη ἡ καὶ

ἐξ Οἴου Λευκί-

ου ἐξ Οἴου γυνή. —

[κ. δ. β. — 'Αθ. νεκρ. Κερ. — 'Εφ. Φιλολ. 14  
Μαΐου 1870. — Ν. κ. χ. (106).]

\* 940.

Νάρκισ-

σος

Πίσωνος

ἐξ Οἴου. —

[κ. δ. β. — 'Αθ. λιωφόρ. Πανεπιστημίου, ἀντιφρὸ Ἀρσνακείου. —  
Ε 3228. — Ν. ἀβλ. Μουσ. (107).]

941.

..... αλῖς

ἄος Ξενοφίλου; μή-

τηρ; ἐξ Οἴου .....

θυγάτηρ. — [ . . . — 'Εν τῷ ἱμνῳ. — C 743.]

942.

Σφαῖρος

Μενάνδρου

ἐξ Οἴου. — [κ. . — 'Αθ (ἐξ ἀπογράφου Γ. Τυπάλδου.) — L 80.]

(105) Ἐν μόνον τῶν 5 λαθῶν τῆς ἐπιγραφῆς ταύτης, τὸ περιττὸν ε τοῦ ε'. στίχου διωρθώθη  
πὺς ἐκπλῖαι δι' ἑξαλείψεως.

(106) ἔχει δ λίθ. καὶ ὁπισθεν ἐπιγραφὴν, τὴν ἐν τοῖς Ἀτηνεῦσιν ὑπ' ἀρ. 268, τὴν λέγουσαν  
Ἀρίστεια κτλ.

(107) Φαίνεται, ὅτι κατὰ λάθος ἐχαράχθησαν τὰ ἡ καὶ μετὰ τὸ Λαυδίκη, ἀντὶ πρό.

943.

Σωκλῆς

Ἰπποθώωντος

ἐξ Οἴου. — [... — Ἀθ. οὐ μακρὰν Θησίου. — PAA, p. 90. A 1580.]

\* 941.

.....

... ἀνθου ἐξ Οἴου

γυνή. — [x. ὁ. β. — Ἀθ. ἀκρ. — E 3614. — N. ἀνατ. Παρθ.]

945.

Ἀριστοκράτεια

Ζωπύρου

Ὀτρυνέως

Θυγάτηρ

5 Μηνოდότου

Χολλείδου

γυνή. — [x. ὁ. τ. (στειφ) — Ἀθ. παρὰ μνημ. Λυσικρ. — E 1695. R 1669.]

946.

Ἀ γ ω ν ο χ ἄ ρ η ς

Ἐπιχάρους

[στ. . — Κόκκαλα παρὰ Λιόπεσι. — R Arch. Aufs. I, p. 213.

Παιανιεύς. — καὶ ἐξ ἀντιγράφου Βασ. Σχινᾶ.]

\* 946, 6'.

Ἀντίοχος

Ἀλ ξ α ν δ ι ο υ

Παιανιεύς. — [x. ὁ. β. — Ἀθ. νεκρ. Κερ. — . . . — N. κ. χ.]

\* 947.

M. Antonius. Antoniae. Drusi. l.

Tertius

Μάρκος Ἀντώνιος Τέρτιος

[β. π; β. — Ἀθ. θ:μέλ. νέου βουλευτηρίου. —

Παιανιεύς. (108) — Bul. d Inst. 1862, p. 27. — N. ἀβλ. Μουσ.]

948.

Ἀφροδισία

Χαρίτωνος Παι-

ανιεύς θυγάτηρ. — [... — Ἀθ. — C 744. (109)]

(108) Ὁ Παιανιεύς οὗτος δὲν κατεδέχθη νὰ δηλωθῇ καὶ Ἑλληνιστὶ ὡς ἀπελευθερὸς τῆς Ἀντωνίας Δρούσου, ἐνῷ συντεταγμένως λέγει τοῦτο τὸ λατινικὸν κείμενον διὰ τοῦ I(ibertus). Οὕτω ἡμίονος ἐρωτηθεὶς, ποῦν ἔχει πατέρα, ἀπεκρίθη· θεῖον ἔχω τὸν ἕππον. Ἐγὼ δὲν θὰ ἐμμύμην τὸν ψευδοφιλότιμον Παιανιέα, ἀν' ἡ τύχη μ' ἐστέρει τῆς ἐλευθερίας, τοῦ καθ' Ὁμηρον ἡμίσεος τῆς ἀρετῆς, ἀλλ' ὁμολογῶν τὴν δουλείαν, θὰ ἐπρὸς πᾶσιν νὰ τὴν ἀποσείσω τοῦ τραχήλου μου.

(109) Δὲν εἶναι, ὡς ἐν τῷ C. I. Gr. λέγεται, ἡ ἐπιγρ. αὕτη ἐπὶ τοῦ αὐτοῦ λίθου, ἐφ' οὗ καὶ ἡ λέγουσα· Ζωπύρα Διμητρ. Φυλασ. κτλ. Τοῦτο βεβαίως ἐγὼ, ἰδὼν τὸν λίθον, τὸν ἔχοντα τὰ Ζωπύρα κτλ.

\* 949.

.....  
 Ἀφροδ)ειτίο(υ  
 Παια)νιεύς·  
 Στέφ;)ανο(ς  
 . . . . .τος

<sup>5</sup> . . . . .ος. — [κ. υ. ρ. — . . . — . . . — N. Πιν.]

\* 950.

Γοργίας  
 Ἀρ ή ου  
 Παιανιεύς·  
 Ἑρμᾶς

<sup>5</sup> Γοργίου  
 Μιλήσιος. — [κ. υ. ρ. — Ἀθ. ἐν συμβολῇ ὁδῶν σταδίου καὶ Αἰόλου. — E 1540. — N. ὦρ. Ἀνδρ. (110)]

\* 951.

Δ)ημητρ(ι . .  
 Δ)ημητρ(ίου

Παια(νιε . . — [κ. υ. ρ. — Ἀθ. ἀκρ. — E 2825. — N. Πιν.]

\* 951, 6'.

Δημήτριος  
 Διογένου

Παιανιεύς. — [κ. υ. τ. (ὕδρ.) — Ἀθ. νεκρ. Κερ. — . . . — N. K. X.]

952.

Δ)ημόφιλος  
 Δ)ημέου

Παι)ανιεύς. — [λ; . . — Σπάτα. — R. Arch. Aufs. I, p. 214.]

\* 953.

.....  
 Δ)ιον(υσ . . .  
 Π)αιαν(ιέως  
 θυγά(τηρ  
 Αἰσχρ . . . . .

. . . . . — [κ. π. ρ. — Ἀθ. ἀκρ. — E 2843. — N. Πιν.]

954.

Εὐβουλος  
 Φρυνίχου

Παιανιεύς. — [κ. υ. — Λιόπρσι. — L 186.]

(110) Ὅπισθεν εἶχέ ποτε ὁ λίθ. ἄλλα γράμματα, ἃ ἐπίτηδες ἐξηλείφθησαν.

955.

Εὐρυ(ό)νη (;)

Ἀπολλων(ίου)

Παιανιεύς. — [κ. ὁ. — Ἀθ. παρ' ἄγ. Ἰωάννην Κολῶνα. — E 1927. A 2408.]

956.

Ζωπυρίων

Ἐπικράτου

Παιανιεύς. — [στ. . — Ἀθ. — C 714, b.]

\* 957.

Ἡρόδωρος

Τιμήνορος

Παιανιεύς. — [κ. ὁ. — Ἀθ. νεκρ. Κερ. — E δ'. σ. 299. — N. K. X.]

958.

Θεόπομπος

Σπουδίδου

Παιανιεύς. — [κ. . β. — Ἀθ. (ἐξ ἀπογράφου τοῦ Fauvel.) — L 82.]

\* 959.

Ἰσιᾶς

Δίωνος

Παιανιεύς

Θυγάτηρ. —

[κ. ὁ. β. τ. (ὅδρ.) — . . . — . . . — N. Πειρ. κλπ.  
Κοντοστόδλου.]

\* 960.

Καλλίας

Καλλαίστχρο

Παιανιεύς. — [στ. ὁ. — Ἀθ. ἀκρ. — E 997. — N. Πιν.]

961.

Κλείτας

Ἀριστοκράτους

Παιανιεύς. — [κ. (ἀξῶδ.) π. — Ἀθ. βοταν. κλπ. — R 145. A 1583.]

962.

Λυκομήδης

Λυκόφρονος

Παιαν(ι)εύς. —

[στ. . — Οὐ μακρὰν τοῦ χωρίου Λιόπασσι. — R Arch  
Aufs. I, p. 213]

\* 963.

Μέδων

Καλλιπίδου

Παιανιεύς.

Καλλιπτήρ

5 Μεδόν(τος). —

[στ. π. — Ἀθ. ἐδ. Φιλελλήν. ἐν τῷ πρώτῳ εἰκοπέδῳ τοῦ ζα-  
χαροπλάστου . . . — E 1476. — N. . .]



964.

Μένανδρος

Δημάρχου

Παιανιεύς. —

[. . . — 'Αμπελέκκια Σαλαμίνος, ἐν ἐκκλ. Παναγίας. —  
C 745.]

\* 965.

Μοσχίων

Αὐτοβούλου

Παιανιεύς. —

[κ. . — 'Αθ. πρὸς τῷ ὄρωλ. 'Ανδρον. — . . . — Ν. . . ]

966.

Νικόδρομος

Νικοφῶντος

Παιανιεύς. —

[. . . — 'Εν τῇ Παναγίᾳ τοῦ Διόπεσι. — C 746.]

967.

Νικοκλῆς

Νικάνορος

Παιανιεύς. —

[κ. . β. — 'Αθ. ἐδ. Κέκροπος, ἐν οἴκ. — L 81.]

\* 968.

Νικοστράτη

Εὐχαρίδου

Παιανιεύς

Θυγάτηρ. —

[κ. ἑ. — 'Αθ. Προπυλ. — E 3498. — Ν. ἀναβαθμ. πρὸ Παρθ.]

969.

Πόλυλλος Πολυλλίδου Παιανιεύς·

Εἰκόνα τήν δ' ἀνέθηκε Πολύστρατος αὐτοῦ ἀ(δελφοῦ,

μνημοσύνην θνητοῦ σώματος ἀθάν(ατον,<sup>(111)</sup> —

[β; ὅ; — 'Αθ. ἀκρ. —

C 747. Πρβλ. Osann Inscr. syl. XLV.]

\* 970.

Σαραπ(ί)ων

Σωσικλέους

Παιανιεύς. —

[κ. ὅ. — 'Αθ. ἐδ. σταδίου, ἀντικρὺ βασιλ. ἱπποστασίων. —  
E 3277. — Ν. αὐλ. Μουσ.]

971.

Σ(ει)ληνὸς

'Αριστομάχου

Παιανιεύς. —

[. . . — . . . (ἐκ τῶν Μουστοξύδου σχεδῶν). — C 748.]

972.

Σῆμον

Διοτίμου

Παιανιεύς

γυνή. —

[στ. π. — 'Αθ. δου., ἐν ἐκκλ. πρὸς βοταν. κῆπ. — R 146. R 1584.]

(111) Ἴσως δὲν εἶναι ἐπιτάφιον τὸ ἐπίγραμμα.

973.

Τιμοκλῆς Ναυσικλήους Παιανιεύς. — [ . . . — Μεταξὺ Κουρσαλῶδων καὶ  
Λιόπεςσι. — *Αἶ* 1585. *R Arch. Aufs.* I, p. 213.]

\* 974.

Φιλῖνος Ἰέρων Παιανιεύς.

Καλλιστῶ Εὐάρχου Κυθηρίου

Θυγάτηρ.

Ἰέρων Φιλίνου Παιανιεύς. — [στ. δ. χρ; — Ἀθ. πρὸς ἀνατολ. ἐκκλ. ἀγ. Θεοδώ-  
ρων, ἐν οἴκ. Φ. Μαργαρίτου. — . . . — *N. κ. χ.*]

975.

Φιλίστη Κηφεισόδοτος

Ἀλκέτου Πραξιτέλου

Παιανιεύς. Συβρίδης.<sup>(112)</sup> — [ . . . — Ἀθ. — *R* 167. *Αἶ* 1627.]

976.

. . . . .

. . . . . ιεύς.

. . . . σί(α)ς

. . . μ)αχίδου

Παιανιεύς.

5 . . . στράτη. — [ . . . — Λιόπεςσι ἐν ἐκκλ. ἀγ. Ἀθανασίου. — *C* 806. *R*,  
*Arch. Aufs.* I, p. 213.]

\* 977.

Μένανδρος

Ποσειδωνίου

Πακαλεύς. — [κ. δ. — Ἀθ. θείσ. Παλαιοχωρί, οἴκ. Α. Κοντοστάθλου, ἡ ὕστερον  
Βουλῆ. — *PAA*, p. 487. — *N. Ἀδρ. στ.*]

978.

Δημόνικος

Δημοκράτους

Παιονίδης. — [κ. ρ. — Ἀθ. παρ' ἐκκλ. Νικολ. 'Ραγκαβῆ. — *L* 83.]

979.

Κτησίαις Κυν . . .

Παιονίδης.

. . ον(ι)ων Κτησίου

Παιονίδης. — [στ. π. — Κηφισία. — *E* 1761. *Αἶ* 2409.]

\* 980.

. . . ζουσα

ἐκ Παιονιδῶν

. . . ο)υς γυν(ή. — [ν. π. ρ. — . . . — *N. Πιν.*]

981.

Ἀ;)μεινοκλῆς

Πα;υσανίου

Παλληνεύς.

(112) Τὸ ὄνομα τοῦ ἀνδρὸς τούτου ἀνευρίσκεται καὶ ἐν ταῖς τῶν Ἀττικῶν νεωρίων ἐπιγραφαῖς. Ἴδε  
Boeckh, Seewes, d. *Ath.* σ. 214.

Φιλ . . τα . . [ . . . — Σαλαμ., βορειοανατολ. Μεγάλου χωρίου, παρ' ἐκκλ. Πα-  
 5 Λε . . . . . — νιγίης Ζώνης. — E 1643 καὶ 2736. Δ' 1594.]

\* 982.

Ἀντιγέννης

Ἀντικλέους

Παλληγνεύς. —

[στ. ὁ. — Ἀθ. ἀντικρὺ 'Ριζαρείου σχολῆς. — . . . —  
 Ν. ἐν ὑπογραφῇ Παιδείας.]

\* 983.

Ἀρχίππη Θείνου

Παλληγνέως θυγάτηρ. —

[στ. ὁ; τ. ῥ. — Ἀθ. ἐδ. Αἰόλου, Ἐθν. Τρά-  
 πεζα. — . . . — Ν. κ. χ.]

\* 984.

Δημαρχ . .

Δημαρ . . .

Παλληγνε . . —

[κ. ὁ. ῥ. — Ἀθ. ὦδ. Ἡρ. — E 3143. — Ν. παρ' ἀπ. ἀκρ.]

985.

Διόδωρος Διοδώρο

Παλληγνεύς. —

[στ. . — Ἐν ἐκκλ. μεταξὺ Διόπεσι καὶ Μαρκοπούλου. —  
 C 749, b. R 148 Δ' 1590.]

\* 986.

Διονύσιος

Διονουσίου

Παλληγνεύς. —

[κ. ὁ. ῥ. — Ἀθ. ἐδ. Φιλελλήν. 5, οἰκ. πρώην Κ. Κανίτζη. —  
 E 1496. — Ν. αὐλ. Μουσ.]

\* 987.

Διονύσιος

Διοσκουρίδου

Παλληγνεύς. —

[κ. ὁ. ῥ. — Ἀθ. ἀνατ. — E 834 π. καὶ 988. — Ν. αὐλ. Μουσ.]

988.

Διόφαντος Διοφάντου

Παλληγνεύς.

Καρποπόρου καὶ Θεοδώ(ρας; (113) — [ . . . — Ἀθ. — C 748, b.]

\* 989

Εἰδας

Γλαύκωνος

Παλληγνεύς. —

[στ. π. — Ἀθ. δυτ. Διπύλου. — E 4148. — Ν. πρὸ Θ.]

\* 990.

Εὐχαρις

Ἱερωνύμου

Παλληγνέως

θυγάτηρ. —

[κ. ὁ. — Περ — E 2275. — Ν. νοτ. πλατείας Τερψι-  
 θεας ἐν αὐτῇ Ομηρίδου.]

\* 991.

Ἱε(ροκλ)ῆς

Δημ(η)τρίου

(113) Ὁ γ'. στίχος φαίνεται μοι τῶν Χριστιανικῶν χρόνων, γινωσκμένης δευτέρας χρήσεως τοῦ  
 λήθου ὡς ἐπιτομῆς.

Παλληγεύς·

Μηνόκριτος

5 Δικαιοπόλιδος

Βερενικίδης. (114) — [κ. ύ. β. — . . . — . . . — N. Ελ. σχ. Πειρ.]

992.

Λεόντιον

Ἐχελθένου

Θυγάτηρ

Κλείτου

5 Παλληγνέως

γυνή. —

[κ. . — 'Αθ. παρ' Ὀλυμπιεῖν, ἢ παρὰ Παναγίαν 'Ροδακιώ-  
τισαν. — PAA, p. 183 καὶ 484. ΔR 1592.]

\* 993.

Μελιστῶ

Ἀντιφάνου

Παλληγνέως

Θυγάτηρ. —

[κ. . — Ἡράκλει, ἐν ἐρημοκκλησίῳ. — . . . — N. κ. χ.]

\* 994.

Μηνοφίλα

Στράτωνος

Παλληγνέως

γυνή. —

[κ. ύ. — 'Αθ. παρ' Ἀχαρν. πύλ. ἤτοι· ἐδ. Αἰόλου . . οἱ κ. Κερ-  
νάλη. — E 2548. — N. κ. χ.]

\* 995.

Νικόστρατος δ

Χαιρέου

Παλληγεύς. —

[κ. ύ. β. — 'Αθ. ἐδ. Κάδμου. — . . . — N. αὐλ. Μουσ.]

\* 996.

Νικησὼ Ἱπποκράτους

Νίκων

Μελιτέως θυγάτηρ

Αὐτοβούλου

Νίκωνος Παλληγνέως

Παλληγεύς·

γυνή. — [ἐπιστ. π. β. — 'Αθ. ἐλπιών, ἐνφοδοημ. ὡς παρα-  
στάς τῆς μεσημέριν. θύρας τῆς ἐκκλ. ἀγ. Σάββα. —  
R 149. — N. κ. χ.]

\* 997.

Στράτων

Στράτωνος

Παλληγεύς. —

[κ. ύ. β. — 'Αθ. παρ' Ἀχαρν. πύλ. — E 2549. —  
N. 'Αδρ. στ.]

\* 998.

.....

..... ου

Πα)λληγεύς· —

[κ. ύ. β. — . . . — . . . — N. μεταξὺ Προπ. καὶ Ἑρ.]

(114) Οἱ τρεῖς τελευταῖοι στίχοι ἐντὸς περιγράμματος δελτιοσχήμου καὶ μικροτέροις γράμ-  
μασι κεχαρταμένοι.

\* 999.

Ἀφφιον θυγάτηρ  
Ἀπολλωνίου  
Παμβωτάδου. —

[στ. ὁ. — . . . — . . . — N. Ἀθ. ἐδ. Πανδρόσιου  
97, εἰκ. Ἀμέρ. Βαφιαδίκη]

\* 4000.

Διοκλῆς  
Πρωτο-  
γένου Παμ-  
βωτάδης  
ὁ καὶ Εὐτυ-

χᾶς. — [κ. ὁ. β. (115) — Ἀθ. νοτ. Πυκίς. — E 1504. — N. Ἀδρ. στ.]

\* 1001.

Εἰρήνη  
Φιλίσχου  
Παμβωτάδου  
θυγάτηρ. —

[κ. ὁ. — . . . — . . . — N. . .]

\* 1001, β'.

Σωσιγένης Ἡρακλείτου Παμβωτάδης. — [β. ὁ. — Ἀθ. νεκρ. Κερ. —  
. . . — N. κ. χ.]

1002.

Πολλὰ μεθ' ἡλικίας ὁμοήλικος ἡδέ- [στ. . τ. — ἐν τοίχῳ σχολείου  
α παίσας, | ἐκ γαίας βλαστῶν γαῖα πάλι- παρὰ Μεγάλην Παναγίαν. —  
ν γέγονα. | εἰμι δὲ Ἀριστοκλῆς Πειραι- C 749. Anc. Marbl. T. 9, pl.  
εύς, παῖς δὲ Μένωνος. — 34, 3. — N. Βρ. Μουσ.]

\* 1003.

Δόρκος  
Αἰσχρωνος  
Πειραιεύς. —

[κ. ὁ. — Ἀθ. δυτ. παρ' ἐκκλ. ἀγ. Δανιήλ. — E 2066. —  
N. αὐλ. Μουσ.]

\* 1004.

Ἐλεφαντίς· Κ λ ε ι τ α ί χ μ η  
Πολυάρκτους  
Πειραιεύς. —

[στ. ὁ. τ. (ὕδρ. καὶ ἄλλης παραστάσεως κατωτέρω).  
— . . . — . . . — N. Ἑλλ. σχ. Παρ.]

1005.

Ἐλπίς Ὀμήρου ἐκ Πειραιέων

Ἀφροδισίου Γαργητιῦ γυνή. — [ἐπιστ. . β. — Ἀθ. ἐν εἰκ. οὐ μακρὰν  
τετρακονίου Ἀθηνᾶς. — B 150. (116)]

(115) Ἐχει ὁ λίθ. ὁπισθεν τὴν ἐν τοῖς Μιλησίοις ἐπιγραφὴν Ζεῦξίς κτλ.

(116) Ἐχει ὁ λίθ. κατὰ ῥύσινον καὶ ἄλλην ἐπιγρ. τήν· Νικόστρατος . . . Περγασθεύς.

## 1006.

Ἐπικράτης

Ἐπικράτου

Πειραιεύς. — [ . π. . — Σαλαμ. — E 1792. A 2411.]

## \* 1007.

Θράσυς

Σωπόλιδος

Πειραιεύς. —

[κ. δ. β. — Ἀθ. βορειοανατολ. ἐν θέσει «Βυζοντίκτης» οἰκ. Χκ.  
Ἀναργύρου. — E 1565. — Ν. κ. χ.]

## \* 1008.

Καλλιάρχης

Καλλικράτους

Πειραιεύς. —

[στ. π. τ. (περικεφαλαίης ἐν τῷ ἀνθεμίῳ). — Πειρ. βορειοανατολ.  
νεκροταφείου. — . . . — Ν. οἰκ. Μελετοπούλου.]

## 1009.

. . . . . ἐτὴν Λύκου Πειραιεύς. — [γ. π. τ. ρ. — . . . — Pervan. p.  
22. — Ν. Πιν.]

## 1010.

Μελίτη

Θεμιστοκλέους

Πειραιεύς. —

[στ. . τ. — Ἀθ. ἀκρ. — PAA, p. 294.]

## 1011.

Νικόλαος

Νικίου

Πειραιεύς. — [ . δ. . — Ἀθ., δυτ. Προπυλ. — E 1931. A 2412.]

## 1012.

Ξενοτίμο(ς)

Ὀλυμπιοδώ(ρου)

Πειραιεύς. —

[στ. . — Σαλαμ. — C 749, c. ]

## 1013.

Ὀνασώ Ἀθηνόδωρου ἐκ Πειραιέων. — [στ. . τ. ρ. — Ἀθ. ἐν τῇ Πειραικῇ  
ἐδῶ, ἥ παρ' ἐκκλ. ἀγ. Ἰω. Μαγούτη — C 749, d. E 1891. A 1597.]

## 1014.

Πυθόδωρο(ς)

Πυθέου

Πειραιεύς. —

[ . . . — Ἀθ. — C 750.]

## 1015.

Σώστρατος

Σωφίλου

Πειραιεύς.

Ἀρχεστράτη

Χαιρεδήμου

(Ξ)υπ(εται)ῶ(ν)ος. — [ . τ. . — Ἀθ. — C 751.]

## \* 1016.

Τ—ιμάναξ Ἀρχίνο

Πειραιεύς. —

[ὑδρ. π. τ. χρ. — . . . — E πλ. ἀν. 64 π. — Ν. Βαζβ.]

## \* 1017.

Τρύφαινα Ἀντ. . . . .

ἐκ Πειραιέω(ν

Ἀσκ)ληπιάδ(ου

. . . . . — [κ. π. β. — Ἀθ. ἀκρ. — E 1752. — N. Προπ.]

## \* 1018.

Φαιδρίας Δημητρίου Πειραεύς. — [στ. ύ. — Βορειοδυτ. Πειρ. θέσ. Καραβᾶ. —

. . . — N. Ἑλ. σχ. Πειρ.]

## 1019.

Φιλῖνος

Διοφάντου

Πειραιεύς

γόνωι δὲ

Ἕ Ἀριστομένου. — [ι. ύ. — . . . — A 1598. — Πρώην ἐν Μουσ. Αἰγίνης.]

## \* 1020.

. . . . .

Θυγ)άτη(ρ

. . ογέν(ου

Π)ειραιέ(ως

(γυνή). — [κ. π. β. — . . . — . . . — N. Βαρβ.]

## \* 1021.

. . . . . ου. Πειραιεύς. — [ν. π. β. — . . . — . . . — N. Ἀδρ. στ.]

## 1022.

. . . . . [ι. π. . — Σχλαμ. — E 1791. A 2410. — «Πρώην ἐν Μουσ. Αἰγίνης.»]

Πειραιεύς. —

## \* 1023.

. . . . .

Φ . . . . .

Π(ει)ρ α ε ύς. — [κ. ύ. τ. (ύδρ.) — . . . — Perv. 17. — N. Προπυλ.]

## 1024.

. . . . .

Διονυσίου

Πεντεληθεν. — [κ. . — Ἀθ. (ἐξ ἀπογράφου τοῦ Fauvel). — L 84.]

## \* 1025.

Ἀριστοτελῆς

Ἀριστομένους

Περγασῆθεν. —

[στ. π. τ. . — Βορειοδυτ. Πειρ. «᾽ς τοῦ Κουμούση.» — Philologus 29, Heft 4, p. 697. — N. Ἑλ. σχ. Πειρ.]

## \* 1026.

Γαλ;)άτεια.

. . Περγα)σῆθ ε. — [στ. ύ. — Ἀθ. ἀγ. Τριές. — . . . — N. Βαρβ.]

\* 1027.

Καλλιστῶ  
 Ἀ(ριστ)οτέλου  
 Περγασῆθεν  
 θυγάτηρ  
 5 Εὐβουλίδου  
 Κηφισιέω(ς)  
 γυνή. — [κ. δ. — . . . — N. πρὸ Θ.]

1028.

Μενέξενος  
 Θεοξένου  
 Περγασῆθεν. — [στ. . — Ἀθ. ἐν ἐκκλ. ἐπέκεινα Ἑλισσοῦ. — R 151,  
 b. Δ 1600.]

\* 1029.

Νεωστράτη  
 Θαλιάρχου  
 Περγασῆθεν  
 θυγάτηρ  
 5 Ἰσοκράτου  
 Κυδαθηναίεως  
 γυνή. — [κ. δ. — Πειρ. — E 6', 112 π. — N. ὥρ. Ἀνδρ.]

1030.

. . . . . Ν)ικόστρατος Ἀπολλοδώρου Περγασῆθεν  
 γόνυ δ' ἐ Ποπλίου Ἀγγελῆθεν, ἔφηβος. — [ἐπιστ. . ρ. — Ἀθ. ἐν οἴκ. οὗ  
 μακρὰν τετρακιονίου Ἀθηνᾶς. — R 20. (117)]

1031.

Ἀριστονόη  
 Πάτρωνος  
 Περιθοίδου  
 θυγάτηρ  
 5 Ἀρχελάου  
 Περιθοίδου  
 γυνή. — [ . . . — Ἀθ. — C 752.]

\* 1032.

Δίων  
 Διονυσίου  
 Περιθοίδης. — [κ. δ. — Ἀθ. πρὸ τῆς «Ἑλισσίας οἰκίας.» — E 1619. —  
 N. κ. χ.]

1033.

Κέρδων (Ἀρι-  
 φράδου Περιθοίδης . . . . .  
 λωνίδου Ποτάμιοις. — [κ; δ. . — Ἀθ. οὗ μακρὰν μετοχίου  
 Πεντελιώτη, (ἀντικρὺ οἴκ. Ἰω. Κρησα-  
 ριστοῦ) — E 2232.]

(117) ἔχει ὁ λίθ. καὶ ἄλλην ἐπιγρ. κατὰ ῥόσσιον, τήν· Ἑλπίς . . . ἐκ Πειραιέων.



1034.

Νικόμαχος

Ἀπολλοδώρου

Περιθοίδης. — [ . . . — Ἀθ. — C 753.]

\* 1035.

Π)λαγγ( . ν

. . . . σ . .

Περιθ)οίδ(ου. —

[στ. π. — . . . — . . . — N. Ἀθ. δδ. Ἀδριανέῳ  
199, οἰκ. Γ. Φίγλαῦ.]

1036.

Πολέμων

Λέοντος

Περιθοίδης. — [ . . . — Ἀθ. — C 754.]

1037.

Ἀρτέμων Πήληξ. —

[στ. π. — . . . L 85. — « Πγ τῷ 1860 ἐν Ἀθ. ἐν  
οἰκ. πρέσβως Ὁζερῶφ.»]

\* 1038.

Μέναιχμος

Μεναίχμου

Πήληξ. — [κ. ιδιόσχ. π; — Ἀθ. Δίπυλ. — E 4133. — N. πρὸ Θ.]

\* 1039.

Ἀθηνόδωρος

Πιθεύς. —

[στ. π. (118) — Ἀθ. νεκρ. Κερ. — Bul. de l'éc. franç. d'  
Athènes, 1 vol. p. 248. — N. K. X.]

1040.

Ἀσκληπιάδης

Ἀρπάλου

Πιθεύς. — [κ. ὁ. — Ἀθ. Δίπυλ. — E 1546.]

\* 1041.

. . . . .

Ζηνό(θαιμ-

ις Πιτ(θεύς; — [κ. ὁ. ῥ. — . . . — . . . — N. Bzrb.]

\* 1042.

Μουσαῖος

Ἰσηγόρου

Πιθεύς. — [κ. ιδιόσχ. ὁ. — Ἀθ. νεκρ. Κερ. — . . . — N. κ. χ.]

(118) Ἡ στήλη ἐπικείται τάφῳ κτιστῷ ἐπὶ τῆς ἐπιφανείας τῆς γῆς, ὅλῳ ἐπιχρίστῳ ἔξωθεν ἀμμοκονίᾳ ἐπιμελῶς, καὶ ἔχοντι στεγοειδῆς τὸ ἄνω μέρος. Διατηρεῖται δὲ καλῶς· ὁ δὲ αὐτόθι (ἐν τῇ νεκροπ. Κεραμικοῦ) ἀναφανεὶς κλιθανοειδὴς ἐπὶ χρίστῳ τάφος εἶναι βεβλαμμένος πολλαχῶς, οὐδὲ σῶζει τὴν οἰκίαν στήλην.

\* 1043.

Φιλοστράτη

Θεοτίμου

Πιθέως

θυγάτ(η)ρ. — [κ. δ. (119) — . . . — . . . — N. . .]

1044.

Φίλων

Δημητρίου

Πιθέως. — [κ. δ. — 'Αθ. ἐδ. σταδίου, θεμέλ. νέου βουλευτηρίου. — E 3353.]

1045.

Διοδωρος (Π)αρ(αμ)όνο

Π)λωθ(εύ)ς.

Διοπείθης Διοδώρο

Πλωθεύς. — [στ. . — Πειρ. — R 152. R 1604.]

1046.

Γοργώ

Φίλωνος Πορίου

θυγάτ(η)ρ. — [κ. δ. — 'Αθ. Γεράνι. — E 3185.]

\* 1047.

Θ)εόφιλος

Εὐθυκλέους

Πόριος. — [κ. δ. τ. (ὁδρ.) — 'Αθ. ἀκρ. — R 153. — N. Πιν.]

1048.

. . . . Σ(ω)σίβιος Πόριος. — [ . . . — 'Αθ. — C 755.]

\* 1049.

'Αρχικ(λῆ)ς 'Αρχίου

Ποτάμιος

[κ. δωρ. (120) — 'Αθ. νεκρ. Κερ. — Bul. de l'éc. franç. d' Ath. 1 vol. p. 214. — N. K. X.]

Βίων Εὐβίο Ποτάμιος. — [ . . . — 'Αθ. — C 755.]

\* 1050.

Εὐφροσύνη Φανίππου

Ποταμίου

Εὐβιος Φανίππου

Βίων Εὐβίου

5 Ποτάμιος

Δεξίκλεια Φιλίωνος ἐξ Οἴου. — [στ. π. τ. — 'Αθ. νεκρ. Κερ. — Bul. de l'éc. franç. d' Ath. 1 vol. p. 214. — N. K. X.]

'Αρχίας Εὐβίου Ποτάμιος. — [ . . . — 'Αθ. — C 755.]

(119) ἔχει ὁ λίθ. ἐπὶ τῶν παλαιότερων γραμμάτων καὶ ἄλλην νεωτέραν ἐπιγρ. τὴν ἐν Μι-  
λησίοις ὑπ' ἀρ. 2034 Ἀγαθὸ Μειλκσία.

(120) Βάθρον ἔχει ὁ κίων στρογγύλον ὕμ. λίθου, ἐφ' οὗ τὰ Βίων κτλ. ὕμ. εἶναι καὶ τὸ βάθρον-  
τὸν σῶμα τοῦ κίονος, τὸ δὲ κιονόκρανον, ἐφ' οὗ τὰ Ἀρχικλῆς κτλ. εἶναι πεντελ. λίθου· κατακορύφως  
δὲ σώζεται ἐγγομφωμένη βάσις ὕδρας. Ἰψος τοῦ ὅλου μνημείου, ἄνευ τῆς ἐκ πωρίνου λίθου τετρα-  
γώνου κρηπίδος, Γαλ. μέτρ. 2, 43.

## \* 1051.

Κλεαγ(όρας

Ποτ(άμιος ;

Κλεαγόρας υ . . . . .

ονηις κει . . . . .

5 υθенидо . . . . . [στ. π. τ. (ρόδακες) — 'Αθ. ψδ. Ηρ. ; —

χθών υπο . . . . . — . . . — Ν. παρ' άπ. άκρ.]

## \* 1052.

'Ολυμπιόδωρος· Π ο λ ε μ ώ· Σώτιος.

Σώτιον ένθάδε γη κατέχει τέχνην τε κράτιστου

ην εχεν πάντων όντα φύσιν τε άρετής,

άστοϊσίν τε ποθ ε νόν· άει γάρ πᾶσιν άρέσκων

5 ην, ψυχήν τε φίλοις έσχε δικαιοτάτην. [β. π. — 'Αθ. έδ. 'Αριστειδου . . οίκ. Γ.

Μ)ελάντης Ποτάμιος. —

Βακαλοπούλου. — . . . — Ν. εὐλ. Μουσ.]

## \* 1053.

. . . . κλης ;

Πύρρος

Ποτάμιος

. . ιστ . . .

5 Φιλόφρονος [στ. π. — Πειρ. παρά νεκροτάφ. — . . . — Ν. Πειρ. οίκ. Ν.

'Αλαιοειώς. — Μελετοπούλου.]

## 1054.

. . . . .

Στρατοκλέους

Ποταμίο(υ

Ευγάτηρ. — [ . . . — 'Αθ. έν εκκλ. άγ. 'Αποστόλων. — C 756.]

## \* 1055.

. . . . . ο)υ εκ Ποτα-

μίων. — [ν. π. ρ. — . . . — . . . — Ν. Άδρ. στ.]

## 1056.

'Απολλώνιος

'Απολλοδώρου

Πρασιεύς. —

[ . δ . . — 'Αθ. βορ. Άδρ. στοάς, παρὰ την ποτὲ εκκλ. Πελεκα-  
ρίχην. — E 1782. A 2414.]

## 1057.

'Απολλώνιος

Λευκο(ο;)φίδου

Πρ)ασιεύς. —

[ . δ . . — 'Αθ. άνατ. Άδρ. στοάς, παρ' εκκλ. άγ. Νικολάου Καλ-  
λογριάνη. — E 1863. A 2413]

## 1058.

'Εργοκλης

Σίμωνος

Πρασιεύς. —

[κ. π. — 'Αθ. παρ' εκκλ. άγ. Ειρήνης, η. Σεπόλια. — P A A,  
p. 510. R 154. A 1068. — Ν. Σεπόλια, περιέχει Φιλαδελφείως.]

1059.

Κόνω(ν

Ἀμει(νίου

Π)ρα(σιεύς. — [στ. π. — Φαλήρου παράλιον. — E 1725.]

1060.

Ξενοκριτος

Ἀσκληπιάδου

Πρασιεύς. — [. . . — Ἀθ. παρὰ Θεσ. — PΛΔ, p. 90. A 1607.]

1061.

Ὀνήτωρ

Παναίου

Πρασιεύς. — [. . . — Ἐν τινι ἐκκλ. τῆς εἰς Πόρτο Ῥάφτη ἐδοῦ, ἢ ῥετὴ  
ἱέρακα. — C 757.]

1062.

Στράτων

Φερεκλέους

Πρασιεύς. — [κ. ὑ. β. — Ἀθ. Πλάκα, ἐν οἴκ. — L 86.]

1063.

. . . . . Πρασιεύς. — [στ. . . — Πόρτο Ῥάφτη. — L 181.]

1064.

Ἀθηνίων Φαίδρου

Προβαλίστιος. —

[στ. . τ. — Ἀθ. — L 87. — « N. ἐν Παρισ. παρὰ τῷ  
Dumoulin Dulys. »]

\* 1064, 6'.

Ἀνάξιππος

Ἀναξίππου

Προβαλίστιος. — [κ. ὑ. — Ἀθ. νεκρ. Κερ. — . . . — N. K. X ]

\* 1065.

Ἀπολλόδωρος

Καλλικράτου

Προβαλίστιος. — [στ. ὑ. — Περρ. — E 554. — N. Δδρ. στ.]

\* 1066.

Ἑρμοκλῆς

Ἑρμογένου

Προβαλίστιος. —

[κ. . . — Ἀθ. ἐκκλ. ἁγ. Γεωργίου, ἀπέναντι μονῆς Ἀσωμά-  
των. — C 758. — N. . . ]

\* 1066, 6'.

Ἑρμοκλῆς

Λύσωνος

Προβαλίστιος. — [στ. ὑ. — Ἀθ. νεκρ. Κερ. — L 313. — N. K. X.]

\* 1067.

Εὐνικος

Ὀλυμπιοδώρου

Προβαλίστιος. — [κ. ὑ. — . . . — . . . — N. πρὸ Θ.]

\* 1068.

Θεόδοτος

Αινέου

Προβαλίσιος. —

[κ. δ. — 'Αθ. πλκτ. Συντάγματος, οίκ. 'Αλ. Πάλλη. — E 3668. — N. κ. χ.]

1069.

Θεόφιλος Φιλιστίδου Προ-  
βαλίσιος·

Διόκλεια 'Αρχεβίου

Σκαμβωνίδου θυγάτηρ·

5 Φιλιστιδης Θεοφίλου Προ-  
βαλίσιος. —[. . . — 'Αμπελάκια Σαλαμίνος, ἐν ἐκκλ. Πανα-  
γίας. — C 759.]

\* 1070.

. . . πα . . .

Θρασυ . . . .

Προβα(λίσιου

γυνή. — [στ. π. β. — 'Αθ. ἀκρ. — E 873 π. — N. Πιν.]

1071.

Λυ)σικράτης

Προβαλίσιος. — [πλ. π. — 'Αθ. οίκ. Π. Σκουζέ. — E 2103.]

1072.

. . . . . ης Προβ(αλίσιος. — [στ. . — «Προβάλινθος = Βρανά.» — L 190.]

1073.

. . . . . ιος

Προβαλίσιος. — [πλ. δ. β. — 'Αθ. παρ' Ἀδρ. στ. — E 2805.]

\* 1074.

'Αμφισθένης

'Αμφιδεξίου

Προσπάλτιος·

Εὐξενίδης

. . . . . — [στ. π. — 'Αθ. ἐν Μεγάλῃ Παναγίᾳ — . . . — N. . . ]

\* 1075.

Διαγόρας Διοφῶντος

Προσπάλτιος·

Διοφῶν Προσπάλτιος. —

[στ. π. — Θείσ. 'Εννέα Πύργοι παρὰ Κκλύβια Κου-  
βαρᾶ, ἐν ἐκκλ. ἀγ. Πέτρου. — . . . — N. κ. χ.]

1076.

Τίτος Φλάβιος Θρασυκλῆς

'Αριστολόχου Προσπάλτιος. —

[ἐπιστ. . β. — 'Αθ. ἐν τινι οίκ. παρὰ τοὺς γίγαν-  
τας. (ἐξ ἀντιγρ. Ἀν. Ἐρνέστη.) — . . . — N. κ. χ.]

\* 1077.

Καλλιστράτη

Εὐάγρου

Προσπαλτίου·

Δίων Δεινόβιτος [στ. π. τ. — 'Αθ. — Monum. d. Inst. d. R. 1060,  
 5 Κολλυτεύς. — p. 95. — N. Β αρθ.]  
 \* 1078.

Πλουτογένης

Ἑρμαπίου

Προσπάληος. — [κ. ύ. — Πειρ. — . . . — N. ἐν ἐργοστασίῳ Βασιλειάδου.]  
 \* 1079.

Σωκρατίδης

Προσπάλτιος. — [στ. π. τ. (ύδρ.) — Πειρ. — E 535 π. — N. Ἀδρ. στ.]  
 \* 1080.

Σώταιρος Σώταιρος

Προσπάλτιος Δείωνος

Σωκράτου· Πειραεύς. — [στ. π. τ. — . . . — . . . — N. ὠρ. Ἀνδρ.]  
 \* 1081.

Ἀρχῶ

Πυθοκλέους

Πτελεασίου

Θυγάτηρ

5 Μικάλου

Κηφισίως [κ. ύ. ρ. — 'Αθ. ἰδ. Αἰόλου, Ἑθν. Τράπεζα, — E 712. —  
 γυνή. — N. ὠρ. Ἀνδρ.]

1082.

Εἴσοδος (;) Σηχώμη (;)

Ἐνπόρου Εὐόδου

(Πτελεάσιος) ἐκ Πτελεασίων

. . . ; . . . γυνή. — [. . . ρ. — 'Αθ. — C 769.]

1083.

Πρωτογέ-

νης

Με; ) λησίου

Πτελεάσιος. — [κ. ύ. — 'Αθ. δυν. παρ' ἐκκλ. προφ. Δαγνιήλ. — E 2312.]

1083, 6'.

Σόλων

Γλαύκου

Πτελεάσιος. — [κ. ἰδιόσχ. . — Πειρ. (ἐξ ἀντιγρ. Π. Εὐστρατιάδου.) —  
 . . . — N. ἐν ἐργοστ. Βασιλειάδου.]

\* 1084.

Ἀλεξίς

Διοδώρου

Ῥαμνουσίου

Θυγάτηρ. — [κ. ύ. ρ. — . . . — . . . — N. αὐλ. Μουσ.]

1085.

Ἀριστ(είδης ; [ . . . — 'Αθ. βορ. τῆς ἀκροπόλ. — PAA, p. 151. E

Ῥαμν(ούσιος. — . . . R 1615 καὶ 2415.]

1086.

Ἀρχίπη Καλλέως [στ. . . τ. — Παρὰ τὴν Μονὴν Βρυγῆ. — R 161. Leb.  
Ῥαμνουσίου. — mon. fig. pl. 77, 1.]

\* 1087.

Ἀφθόνητος

Ἀφθονήτου

Ῥαμνούσιος. — [κ. ὕ. — Ἀθ. βασιλ. ἱπποστάς. — E 3360. — N. αὐλ. Μουσ.]

\* 1088.

Ἀφθόνητος

Ἀφθονήτου

Ῥαμνούσιος. — [κ. ὕ. ρ. (121) — Ἀθ. βασιλ. ἱπποστάς. — E 3361. — N. αὐλ. Μουσ.]

1089.

Διόγνητος Ῥαμνόσιος· Διόδηλος Ῥαμνόσιος. — [ν. π. τ. — Ἀθ. —  
C 761. Bouil. t. III, cip. chois. pl. 1, 6. Froehn. N° 184. — N. Μουσ. Παρ.]

\* 1090.

Εὐγείτων

Εὐγείτονος

Ῥαμνούσιος. — [κ. ὕ. — Ἀθ. Δίπυλ. — E 4117. — N. πρὸ Θ.]

\* 1091.

Εὐφροσύνη Εἰσιγένους ἐκ Ῥαμνουσίων. — [ν. π. τ. ρ. — Ἀθ. ὁδ. στα-  
δίου, θεμέλ. σχολῆς κορασίων Τσιτσιείου. — . . . — N. ἐν οἴκῳ Τσιτίσα.]

\* 1092.

Ἡράκων

Εὐγείτονος

Ῥαμνούσιος. — [κ. ὕ. ρ. — Ἀθ. Δίπυλ. — E 4115. — N. πρὸ Θ.]

\* 1093.

Θεοφίλη

Διοκλέους

Ῥαμνουσίου. — [στ. π. — . . . — N. Ἀθ. δυν. οἴκ. Δ. Γιαγιᾶ.]

\* 1094.

Θεοφίλη

Φανοδίκου

Ῥαμνουσίου

θυγάτρη. —

[κ. ὕ. ρ. τ. (ἡλακάτης). — Ἀθ. Γεράνι. — E 3655. E 6'. 82  
π. — N. Ἀδρ. στ.]

\* 1095.

Κα(λλ)ῶ

Εὐ(γεί)τονος

(121) Ἡ ἐπιγρ. αὕτη δὲν διαφέρει τῆς ἀνωτέρω, εἰ μὴ κατὰ τὸ κεκλασμένον τῆς μίσης γραμ-  
μῆς τοῦ Λ, εὐρίθη δ' ἐν τῷ αὐτῷ τόπῳ. Τοιαῦται ἔτι διπλαῖ στήλαι, ὅσον παρατήρησα, εἶναι αἱ  
ὑπὸ τοῦ Ἀναγλυσιῶ, ἀρ. 245 καὶ 246, καὶ αἱ ὑπὸ τοῦ Μιλησίου, ἀρ. 2211 καὶ 2212.  
Ἀσχετοὶ δὲ φαίνεται, πρὸς ἀλλήλας εἶναι αἱ ὑπὸ τοῦ Μιλησίου 2170 καὶ 2171, εἰ καὶ ἔχου-  
σαι τὸ αὐτὸ ὄνομα, διότι εὐρίθησαν ἐν διαφόροις τόποις. Ἰδι καὶ τὴν ὑπὸ τὸν ἀρ. 2212 ἀν-  
μείωσίν μου.

Ῥαμ(νου)σίου [κ. ὁ. β. — Ἀθ. ἔδ. Ἐρμού, οἶκ. Παντ. Καζαντζῆ — . . . —  
 θυγ(ά)τηρ. — N. Bzr6.]

\* 1096.

Νικάνωρ

Νικοκλέους

Ῥαμνούσιος. — [κ. ὁ. β. — Ἀθ. ἔδ. Κίθμου. — . . . — N. αὐλ. Μουσ.]

\* 1096, 6'.

Νικόστρατος

Εὐτυχίδου

Ῥαμνούσιος

Νεϊκόστρατος

<sup>5</sup> Μενελάου [κ. ὁ. β. (122) — Ἀθ. Γεράνι, θεμέλ. ἐκκλ. ἀγ. Κωνσταντίνου. —  
 Ἀζηνιεύς. — . . . — N. . . ]

1097.

Σωσίστρατος

Ἀριστοδήμου

Ῥαμνούσιος. — [κ. ὁ. — Ἀθ. πρὸς τὸ Δίπυλ. — 1664, A 1616.]

\* 1098.

Σωτᾶς

Ἀπολλοδώρου

Ῥαμνούσιος. — [κ. ὁ. β. — Ἀθ. νεκρ. Κερ. — Ἐφ. Φιλομ. 14 Μαΐου  
 1870. — N. κ. χ.]

\* 1099.

Τιμαγόρας

Δικαιίδου

Ῥαμνούσιος. — [κ. ὁ. β. — Ἀθ. ἔδ. Αἰῶλου, Ἐθν. Τράπεζα. — E 701. —  
 N. ὠρ. Ἀνδρ.]

1100.

Τιμοσθένης

Τιμοξένου

Ῥαμνούσιος. — [β. Ἐλευσ. λιβ. β. — Ἀθ. ἀκρ. — E 1745.]

\* 1101.

Φανοστράτη

Ἀντιδώρου

Ῥαμνουσίου

Εὐκλείδου

<sup>5</sup> Γαργηττίου [στ. ὁ. — Ἀθ. παρ' Ὀλυμπιεῶν. — E 6', 52 π. —  
 γυνή. — N. παρ' ἀπ. ἀκρ.]

1102.

Φάων

Σωκλέους

Ῥαμνούσιος. — [κ. . . — «Τρικόρυθος = Κάτω Σοῦλι.» — L 196.]

(122) Ἄλληςχεῖρὸς χάραγμz εἶναι τὰ Νεικ. . . Μεν. . . Αζ. . .



\* 1103.

Φιλοχάρης

Ῥαμνόσιος. — [στ. π. — . . . — . . . — Ν. Βαρβ.]

1104.

. . . Ἀδέλφου Σαλαμείνιος. — [ . ρ. — . . . — Leb. p. IV, sect. 1, 1648.]

\* 1105.

Ἀπολλώ[λ]νιος

Ἀπολλωνίου

Σαλαμείνιος.

Ἀταλῆς

5 . . αἰα

. . Ἰουλίᾱ. — [κ. ὁ. ρ. — . . . — Ν. ἐν δημοσίῳ κήπῳ Πειριαιῶς.]

\* 1105, β'.

Ἀπολλώνιος

Ἀρτέμωνος

Σαλαμείνιος. — [κ. ὁ. τ. (ὕδρ.) χρ. (123) — Ἀθ. νεκρ. Κερ. — . . . — Ν. κ. χ.]

\* 1106.

Ἀριστογείτων

Ἀρίστου

Σαλαμίνιος. — [στ. π. — Περ. — Α 1800, — Ν. Θ.]

\* 1107.

Ἀριστοκλῆς

Ἀ ρ ὡ ο υ

Σαλαμίνιος. — [κ. ὁ. ρ. — Ἀθ. θεμέλ. νέου Βουλευτηρίου. — . . . — Ν. αὐλ. Μουσ.]

1108.

Ἀφέλῃα Διονυσίου

Ζώσιμος

Σαλαμεινία Ζωσίμου

Σαλαμίνιος. — [στ. ρ. — Σαλαμ. — E 2564.]

γυνή.

1109.

Βάττος

Ἀμμωνίου

Σαλαμίνιος. — [κ. . — «Ὁτρυνή = Σκαραμαγκᾶ.» — L 220.]

1110.

Διονύσιος

Ἀπολλωνίου

Σαλαμείνιος. —

[στ. . τ. ρ. — Σαλαμ. ἐν θύρᾳ ἐκκλ. ἀγ. Ἀνδρίου. — C 762, Α 1986.]

\* 1111.

Διονύσιος

Σαλαμίνιος. —

[κ. π. — Ἀθ. πρὸς δυσμ. ἐλαιῶνος. — . . . — Ν. Βαρβ.]

(123) Τὰ γράμματα τῶν 3 στίχων ἐγαλλᾶξ κυανᾶ καὶ ἐρυθρά. Ἐνθεν δὲ καὶ ἔγενε αὐτῶν ταινίαι ἐρυθραί.

## \* 1112.

Εύνους

Λυσίου

Σαλαμίνιος. —

[κ. δ. — 'Αθ. δυν. παρ' ἐκκλ. προφ. Δανιήλ. — R 200. —  
N. αὐλ. Μουσ.]

## \* 1113.

Μίλων

Σαλαμίνιος. —

[στ. π. χρ. — Πειρ. — E 530 π. — N. 'Αδρ. στ.]

## 1114.

Νέαρχος

Σαλαμίνιος. —

[στ. π. — 'Αθ. ἐδ. Αἰέλου, ἐν εἰκ. — L 88.]

## \* 1115.

Πειθίας Λέοντος

Σαλαμίνιος·

Θραϊττα·

Λέων

5

Πειθίου

Σαλαμίνιος·

Πλαγῶν

Χαρίου γυνή·

Πειθίας Λέοντος Σαλαμίνιος. —

[στ. π. — 'Αθ. δυν. ἀγ. Φιλίππου. — E  
πλ. ἀν. 69 π. — N. Βαρεβ.]

## \* 1116.

Σεραπίων

Σεραπίωνος

Σαλαμίνιος. —

[κ. δ. — . . . — . . . — N. πρὸ Θ.]

## \* 1117.

Φίλων

Παρνάσου

Σαλαμίνιος. —

[κ. δ. β. — 'Αθ. ἐδ. σταδίου 15, . . . . . — . . . — N. κ. χ.]

## 1118.

Αἰσχίνης

Παμφίλου

Σημαχίδης. —

[κ. . — Μπραχάμι, πρὸ τῆς ἐκκλ. (ἐξ ἀντιγραφῆς Π. Εὐστρα-  
τιάδου.) — . . . — «N. κ. χ.»]

## \* 1119.

Ἀριστῶ

Ἡλιοδώρου

Σημαχίδου

γυνή. — [κ. δ. — 'Αθ. δυτικοκοντ. Διπύλου. — E 4155. — N. πρὸ Θ.]

## 1120.

Διονύσιος Καλ(λ)ιστράτου

Σημαχίδης. —

[στ. . — 'Αθ. — C 763, b.]

\* 1121.

Θυμοχάρης

Διοδώρου

Σημαχίδης. — [κ. δ. — 'Αθ. Δίπυλ. — E 4118. — N. πρὸ Θ.]

\* 1122.

.....  
Θ(υμο)χάρου

Σημαχίδου

γυνή. — [κ. δ. — . . . — . . . — N. πρὸ Θ.]

1123.

Με)νανδρ(ος

Ίέρωνο(ς

Σημ)αχί(δης. — [κ. δ. β. — 'Αθ. παρ' ἐκκλ. Ὑπαπαντῆς. — E 2774.]

\* 1124.

Πάτρων

'Ηλιοδώρου

Σημαχίδης. — [κ. δ. — 'Αθ. Δίπυλ. — E 4113. — N. . .]

\* 1125.

'Απολλώνιος

Τειμαρέ(τ)ου

Σ)καμβωνίδης. — [κ. δ. β. — . . . — . . . — N. ἀνατ. Παρ.]

\* 1126.

'Ασπάσιος Αἰσχίνου Σκαμβωνίδης·

Εὐκλεία : Σωστράτη· 'Ασπασία·

Αἰσχίνης 'Ασπασίου Σκαμβωνίδης. — [στ. π. τ. — Πειρ. — E 715. — N. Θ.]

\* 1127.

Εὐκλ)Σίδης

'Ονάτου

[κ. δ. β. — . . . — . . . — N. 'Αθ. Γεράκι, οἶκ. Εὐστ.]

Σκαμβωνίδης. — Φλάμπουρτ.]

1128.

Ε)ὑπορία Μηνοφίλου

ἐγ Σκαμβωνιδῶν. — [. . . — 'Αθ. — C 764.]

\* 1129.

'Ι)ππαρέτη

'Αλκιβιάδου

Σκαμβωνίδου· (124)

Κριτολέα Φανοκλέους Κητιίου. [β. π. — 'Αθ. νεκρ. Κερ. — Παλιγγεν.]

5 Φανοκλῆς 'Ανδρομάχου Λευκονοιεύς. — 19 'Ιουνίου 1870. — N. K. X]

(124) Τὴν γυναῖκα ταύτην, ἔνεκα τοῦ σχήματος τῶν γραμμάτων, δὲν θεωροῦμεν ὡς αὐτὴν τὴν γαμετὴν 'Αλκιβιάδου τοῦ πάνου, (περὶ ἧς ἀνάγνωθι Πλουτάρχου 'Αλκιβ. κεφ. 8) ἀλλὰ πιθανῶς ὡς ἐγγονὴν μὲν αὐτῆς, θυγατέρα δὲ τοῦ ἀναγεγραμμένου 'Αλκιβιάδου (τοῦ 'Αλκιβιάδου) Σκαμβωνίδου, ἀφοῦ μάλιστα ἡ ἀπλὴ γενική τοῦ ἀρσεν. ὀνόματος εὐδὲν, καθ' ἡμᾶς, ὠρισμένον δηλοῖ. Ἴδε καὶ τὴν 46 σην.

## 1130.

Σ υ ν φ έ ρ ο ν

Διονυσίου

Σ κ α θ ω νίδου

Θυγάτηρ. — [κ. έ. ρ. — 'Αθ. Γεράνι. — E 4152.]

## 1131.

Φίλ;)ιππο(ς;

'Η)λιοδώρου Σκα(μβωνίδης· . . . .

Κα(λλι)πόμπου. —

[ . . . — 'Ανατολ. τοῦ χωρίου  
Κοροπί, ἐν ἐκκλ. — A 1618. R.  
Arch. Aufs. I, p. 218.]

## 1132.

'Αθηναγόρας

'Αθηναίου

Σουινεύς. — [κ. ύ. — Σούνιον. — L 169.]

## \* 1133.

. . . . .ς Σουινεύ(ς·

'Αν)άξιλλα : Νεόχλεια. —

[ἐπιστ. π. — 'Αθ. άκρ. — E 2846. —  
N. Πιν.]

## \* 1134.

'Απ)ολλωνί(ς;

. . . . άδου έΞο(υνιέων; — [άέτ. π. ρ. — . . . — . . . — N. Πιν.]

## \* 1135.

'Αρίστανδρος

'Αριστάνδρου

Σουινεύς. —

[κ. ύ. — 'Αθ. έδ. Μητροπόλειως. — E 745 π, (780). —  
N. αὐλ. Μουσ.]

## 1136.

'Αρχεστράτη 'Αλέξου Σουινεύς. — [ . τ. . — . . . (ἐκ τῶν τοῦ Rotiers μαρ-  
μάρ.) — C 767. — N. αὐλ. Μουσ. Αιτύθης.]

## 1137.

Δ η μ α γ ό ρ α

'Ε φ ο δ ί ω ν ο ς

Σ ο ν ι ῶ ς Θυγάτηρ·

Μενεκύδης

<sup>5</sup> Μ)ενεστράτου

έκ (Σο;)υ(νίου;

Μενέστρατος

Μενεκύδου·

Λ(υ)σίστρατος

<sup>10</sup> Μενεκύδου

Σουιν(ιεύς. —

[στ. π. — 'Αγριέζα Λαυρίου. — Rev. archéol. 1844, p. 47. —  
N. κ. χ. (125)]

(125) Κατὰ Σπυρ. Φιντικλήν, ή στήλη ἔχει μόνους τοὺς τρεῖς πρώτους στίχους.

\* 1438.

...; ...

Διοδ...

Σουνιε...

...; ... — [κ. δ. ρ. — ... — N. Κατ.]

\* 1439.

... άδου Έπαφρο(διτ. . . [δέτ. . τ. (κυψέλης;) ρ — Αθ. έδ. Κόδρου  
 Σουνιεύς. — παλ. έρ. 504. — ... — N. κ. χ.]

1440.

Ευθύμειχος

Άγαθοκλέους

Σουνιεύς. —

[κ. δ. — ... — N. Πειρ. εν οικ. προς νότον περιβολίου Βώκου.]

\* 1441.

Θεόφιλος: Τίτου: Σουνιεύς. —

[έπιστ. π. ρ. — Άθ. έδ. σταδίου, οικόπεδ.  
Ε. Καστόρχη. — E 2723. — N. αὐλ. Μουσ.]

\* 1442.

Ίεροκλείδης

Σ(ο)υνιεύς. —

[στ π. — ... — N. Άθ. δυτ. εν οικ. Σπ. Μαρ-  
κοράκη.]

1443.

Κήδ(ων

Ευξέ(νου

Σουνιεύς. —

[β. π. — Άθ. άκρ. — E 2597. (126)]

\* 1444.

Λαμία Βιβουλλία Φιλοκράτου έΞουνιέων. —

[ν. π. τ. ρ. — Πειρ. —  
... — N. εν οικ. Μελετοπούλου.]

1445.

Μενε(χύδης; ...

Κ α λ λ ι π (π) ι ς (Αῖσ)χρων(ος

Σουνιέως Ουγά(τηρ. —

[στ π. — Β.ρ. Σουνίου. — Rev. Archéol. 1844,  
p. 47.]

1446.

.....

Όλυμπίχου

Σουνιέως

γυνή. —

[ . τ. . — ... (εκ του Maffei, Mus. Veron. p. XLIX, 2.) — C 768.]

1447.

Ποσειδώνιος

Άγορακρίτου

Σουνιεύς. —

[κ. δ. ρ. — Άθ. «έξ άπογράφου Γ. Τυπάλδου.» — L 89.]

(126) Έχει δ λιθ., ως λέγει δ Πιττάκης, καί δύο άλλας έπιγραφάς.

Πό. (Αἰ)λῖος Φαῖδρος Σουιεύς, υἱὸς τοῦ ἐξ εὐπατρίδων ἐξηγητοῦ καὶ ἱερονείκου καὶ ἑστατάρχου Αἰλίου Θεοφίλου τοῦ Πί(στο)έλου Σουιέως καὶ Κεκροπίας τῆς Ἀθηνί(ω)νος Φαλκιδέως τοῦ διὰ βίου περιηγητοῦ θυγατρὸς.

Κεκροπία μὲν ἐμοὶ σαόφρων πέλει, ὃ ξένε, μήτηρ,

ξυὸν γῆς πατρίας οὐνοῖ' ἐνεγκαμένη,

ἔ)κ δὲ πατρὸς γενόμεν' ἐγκαλύπτει ἐν Κεκρόπεσσι

Θεοφίλου, προγόνους καὶ γένει εὐπατρίδου.

Παρ τούτων καὶ πρὶν μὲν ἀνήρπασεν ἄγριος αἶσα

τερπνὸν παρθενικὴν ἄνθος Ἀθηναῖδα.

ἄμφ' ὃ' ἐμὲ καὶ δῆμος ἅπας ἐδάκρυσεν Ἀθήνης,

εἵνεκεν ἡλικίας τ' ἥδ' ἐ σαοφροσύνης

καὶ κάλλεος μελέων ἀνδρῆτο, ὥς τε μάλιστα

παιδείᾳ πινυτῇ καὶ σοφίᾳ μελόμεν.

δάκρυα δ' οὐ ψύχει γενέτης ἐμὸς οἰκτρὸς, δλέςσας

εὐφροσύνην βιότου καὶ χέρεα γηροκόμον.

Μέτρον μοι ζώῃς ἔτῃ εἴκωσιν, οὐνομα Φαῖδρος,

χῆρας Δευκείας λέκτρ' ἀλόγου λιπόμην.

κούρη δ' ἦν τεκόμεν, γεραροὶ κοιμέουσι τοκῆες,

βαίην ἀντὶ τῶσης δύσμοροι ἀγλαίης. — [..φ. — ... (ix τῶν

Ἐλγ. μετρ. — C 765. — N. B. et. Mus.]

\* 1149.

..... [κ. π. — Ἀθ. φδ. Ἡρ. — . . . — N. παρ.  
ἀπ. ἀκρ.]

Σουν(ιε . . . —

1150.

Ἀρτεμίδωρος

Μηνοδώρου

Στειριεύς —

[κ. . φ. — Ἀθ. δυτ. παρὰ φυλακὰς Γκαρπολζ. —  
L 90.]

\* 1151.

Ἀφροδί-

σιος Κα-

λλισστρ-

άτου Στι-

5 ριεύς. — [πλ. π. φ. — Ἀθ. ἀνακτορ. κῆπ. — E 1666. — N. κ. χ.]

\* 1152.

Ἡνίοχος

Ἡνιόχου

Στιριεύς. — [κ. υ. — Ἀθ. — C 769. — N. αὐλ. Μουσ.]

\* 1153.

Πολυστράτο

Στιριῶς. — [στ. π. — . . . — . . . — N. Βτρ<sup>6</sup>.]

\* 1154.

Προξενίδης

Στειριεύς. — [στ. π. χρ. — Πειρ. — Ε 555 π. — N. Ἀδρ. στ.]

\* 1155.

. . . . σ)τρατος Φαέννο

Στε(ρ)ιεύς

. . . . . λείδης

. . . . στ(ρ)άτο Στειριεύς.

5 . . . γέ;νη (Φα)νοστράτο

. . . . νη Αρο . . . — [στ. π. — . . . — . . . — N. Ἀδρ. στ.]

\* 1156.

. . . . . ου Στειριεύς. — [ἐπιστ. π. ρ. — . . . — . . . —  
N. αὐλ. Μουσ.]

\* 1156, 6'.

Ἀριστοκράτεια

Φιλοχύδου

Συβρίδου

Θυγάτηρ, γυνή

Κηφισοδώρου

Παιανιεύς. — [κ. ὁ. (127) — Ἀθ. νεκρ. Κερ. — . . . — N. Κ. Σ.]

\* 1156, γ'.

Εὐμηλίδης

Λυκίνου

Συβρίδης. — [στ. ὁ. — Ἀθ. νεκρ. Κερ. — . . . — N. κ. χ.]

\* 1156, δ'.

Λυσίμαχος

Φιλοχύδου

Συβρίδης. — [κ. ὁ. ρ. — Ἀθ. νεκρ. Κερ. — . . . — N. κ. χ.]

1157.

Σωκράτης

Σωσιδάμου

Συβρίδης. —

[κ. . τ. (ὕδρ.) — Μάνδρα. — Conze καὶ Michaelis, rapporto  
d' un viaggio nella Grecia, p. 90.]

\* 1157, 6'.

Σώστρατος

Φιλοχύδου

Συβρίδης. — [κ. ὁ. ρ. — Ἀθ. νεκρ. Κερ. — . . . — N. κ. χ.]

(127) Ἐν τῷ α'. στίχῳ ἔχει ὁ λίθ. ἐπὶ 6 γραμμάτων διττογραφίαν, διότι ἐν τῇ πρώτῃ χα-  
ρίξει εἶχε λησμονηθῇ τὸ ο. Τοιοῦτό τι εἶναι καὶ ἐπὶ 3—4 γραμμάτων τῶν ἐξῆς στίχων, διορ-  
θωθέντων χάριν συμμέτρου ἀραιοτήτος.

\* 1157, γ'.

Φίλη  
 Λυσιμάχου Συβρίδου  
 θυγάτηρ  
 Ἀθηναίου Ἀλαιοῦ  
 5 γυνή. — [κ. δ. β. — Ἀθ. νεκρ. Κερ. — . . . — Ν. κ. χ.]

\* 1158.

Ἀμφι . . . . .  
 Διογ . . . . .  
 Συπαλ(ηττι. . — [στ. π. — . . . — . . . — Ν. . .]

\* 1158, β'.

Δημόκριτος  
 Ζηνοδότου  
 Συπαλήττιος. — [κ. δ. β. — Ἀθ. νεκρ. Κερ. — . . . — Ν. Κ. Χ.]

\* 1159.

Δημῶ  
 Σκιρπάλου  
 Συπαληττίου [κ. . — Ἀθ., δυτικοθερ. Ἐθν. Τραπεζίτης, εἰκ. . Χρυσόχόου. —  
 θυγάτηρ. — . . . — Ν. . .]

\* 1160.

Διονύσιος Ἀντισοχίς  
 Διονυσίου Λυσιμάχου [ν. π. τ. — Ἀθ. Γεράνι, ἐδ. Σωκρά-  
 Συπαλήττιος ἐκ Μαραθωνίων. — τους 49. — . . . — Ν. κ. χ.]

\* 1161.

Κάλλων  
 Σειδωνι-  
 Σ)υπαλήτ. ος. — [κ. δ. β. — . . . — . . . — Ν. ἐπισθεδ. Θ.]

\* 1162.

Μητροδ(ώρα  
 Κτήμον(ος  
 Σ)υπαλ(ηττίου  
 θυγ(άτηρ. — [κ. δ. — . . . — . . . — Ν. παρ' ἀπ. ἀκρ.]

\* 1163.

Τύχη Διοδώρου [ἀέτ. π. β. — Ἀθ. βορειοκνικτολ. ἀκροπόλ. — Mon.  
 ἐξ ξ υ β αλητίων. — d. Inst. d. Roma 1860, p. 95. — Ν. Βερβ.]

\* 1164.

Φιλιστίς  
 Δημητρίο(υ  
 Σ)υπαλ(ηττίου  
 γυν(ή. — [κ. δ. — . . . — . . . — Ν. ἀνατ. Παρθ.]



\* 1165.

Χίονις Ἴπποκλέους

Συπαλήττιος. — [ὕδρ. πηλ. — . . . — N. Βερβ.]

1166.

Ἀλέξανδρος

Ἴππομέδοντος

Σφήττιος. — [κ. . ρ. — Ἀθ. . . — L 91.]

\* 1167.

Ἀλέξανδρος

Κύρου

Σφήττιος. — [κ. ὁ. ρ. τ. (προσωπίδος). — . . . — N. Ἀθ. ἐπέκεινται  
Ἰλισσοῦ, οἰκ. Μάρκου Ἀμοργιανοῦ.]

\* 1168.

Ἀντικλείδης

Φαιδραγόρου

Σφήττιος. —

[κ. ὁ. — Ἀθ. ἱδ. Αἰόλου . . ξενοδοχ. στέμματος. — Ἀθηνᾶ 25  
Αὐγ. 1860. — N. πρὸ Θ.]

\* 1169.

Πόπλιος

Λικίνιος

Ἀπολλώνιος

Σφήττιος. —

[κ. ὁ. ρ. — Ἀθ. Γεράνι, οἰκ. Α. Καφαντζίου. — E 2552. F  
β'. 189. — N. κ. χ.]

1170.

Ἀφροδείσιος

Δείου Σφήττιος. —

[ὕδρ. π. ἰδιόσχ. ρ. χρ. (ι). — Ἀθ. βερ. — E 764  
π. Perv. p. 16. (128)]

1171.

Δημήτριος Αἰσχρωνος

Σφήττιος. —

[ . . τ. — Φυλῆ. — C 770.]

\* 1172.

Δημήτριος

Ἀπολλοδότου

Σφήττιος. —

[κ. . — Ἀθ. ἱδ. Φιλελλήν. 10, οἰκ. Β. Οἰκονομίδου. — . . . — N. . .]

1173.

Δημήτριος

Δημητρίου

Σφήττιος. —

[στ. π. τ. — Ἀθ. — C 771. — N. Μουσ. Παρισι.]

1174.

Ἀιονυσία Δίωνος (θ)υγά(η)ρ

Κ)αλλιστράτου Σφηττίου (γυνή. — [ . . . — Ἀθ. — C 772.]

(128) Περὶ τῆς ὕδρ. ταύτης ἴδε τὰ Προλεγόμενα. Ἐλκνῆσθη δὲ ὁ Περβάν. γράψας ἐν τῷ βελίῳ του (die Grabsteine, σελ. 46,) ὅτι ἦτο αὕτη τῷ 1861—62 ἐν τῷ Θησείῳ. Ἡ ἐκεῖ οὔσα τότε καὶ νῦν εἶναι στερεὰ καὶ ὅλως ἀνεπίγραφος καὶ ὀλίγον μόνον ὁμοιάζει πρὸς τὴν ὑπὸ Πιττάκη ἐκδοθεῖσαν, ἣτις θὰ κρύπτεται πον ἐν τινι τῶν Ἀθηνῶν οἰκίᾳ, ἐνθα καὶ πιθανῶς ἀνεσκέφη.

## \* 1174, 6'.

Καλλισθένης

Μηνοφάνους

Σφήττιος. — [κ. δ. ρ. — 'Αθ. νεκρ. Κερ. — . . . — Ν. κ. χ.]

## \* 1175.

Μηνόδοτος

Ἑστιαίου

Σφήττιος

κωμωιδός. — [κ. δ. — 'Αθ. νεκρ. Κερ. — 'Εφ. Φιλολομ. 19 Αύγ. 1870. — Ν. κ. χ.]

## \* 1176.

Περιγένης

Φιλωνύμου

Σφήττιος. — [κ. δ. ρ. — 'Αθ. παρὰ Λύκειον, ἢ ἐν Κεραμεικῷ. — Ε 744. R 168. — Ν. ὥρ. Ἀνδρ.]

## 1177.

.. α . α . . . . ω(ν

Τ)εισαμενοῦ

Σφήττιος·

. ε . . . . . (ω)ν

<sup>5</sup> Σφήττιος(ς·

Φιλουμενή

Αἴσχ(ρων)ος·

Τιμήσυλ(λα

Ἑ(ρ)μοκράτου

<sup>10</sup> Κεiri(ά)δο(υ. — [κ; .. — 'Αττική. — C 773.]

## \* 1178.

Φαιδραγόρας

Ἀντικλίδου

Σφήττιος. — [κ. δ. — 'Αθ. δδ. Αἰόλου, ξενοδοχ. στέμματος. — 'Αθηνᾶ 25 Αύγ. 1820. — Ν. πρὸ Θ.]

## \* 1179.

Φιλίππη

Ξεναίου

Σ)φηττίου

θυ)γάτηρ

<sup>5</sup> . . . . . τίου

. . . . . — [κ. δ. — 'Αθ. νοτ. ὥρολογίου Ἀνδρον. — Ε 3191. — Ν. Ἀδρ. στ.]

## 1180.

Φιλό(νε)ως

Φιλωνίδου

Σφήττιος. — [κ. δ. — 'Αθ. παρὰ Θησ. — Ε 1701, Α 1629.]

1181.

Ἀριστοφῶν

Θεοόπμπου

Τειθράσιος. —

[κ. π. — Ἀθ. ἔξω Κεραμ. κῆπ. Χερσλ. Τριτάκη. — E 2369.]

1182.

Ἰσίδοτος

Διονυσίου

Τε(ιθ)ράσιος. — [κ. ὁ. — Πειρ. — E 3709.]

1183.

Καλλιστῶ

Ἀντιδώρου

Τειθρασίου. — [. . . — Σαλαμ. — C 775.]

\* 1184.

Φαινίππη Κηφισοδώρου

Τειθρασίου Ἀντιβίου

ἐκ Κοίλης γυνή·

Φιλοκτήμ(ων

5 Ἀντιβίου ἐκ Κοί(λης. — [στ. π. τ. — Ἀθ. ἀκρ. — E 225 π. — Ν. Πιν.]

\* 1185.

Χαρῖνος : Χαρίο : Τειθράσιος. — [ἐπιστ. π. — Πειρ., ἄνω τοῦ κήπου

Ν. Μελετοπούλου. — . . . — Ν. ἐν κήπῳ Μελετ.]

\* 1186.

Ἀβρωνίδης

Διονυσίου

Τριχορύσιος. — [στ. π. — Ἀθ. δυτικοθρο. ἀγ. Τριτάδος. — . . . — Ν. Βερβ.]

\* 1187.

Ἀλέξανδρος

Διοφάντου

Τριχορύσιος. — [κ. ὁ. ῥ. — Ἀθ. νεκρ. Κερ. — Bul de l'éc. franç. d'Ath., t

vol. p. 224. — Ν. κ. χ.]

\* 1188.

Ἀπολ . . . . .

Τριχο(ρύσιος. — [κ. π. τ. — . . . — E 1757. — Ν. Προπ.]

1189.

Ἀριστόδημος

Ἀργήου (Τ)ριχο-

ρύσιος. — [κ. . . — Σαλαμ. — C 776.]

\* 1190.

Ἀσκληπιάς

Ἀσκληπιάδου

Τριχορύσιου

θυγάτηρ. —

[κ. ὁ. χρ. (129). — Ἀθ. ἔδ. Ἀθηνᾶς, οἰκ. Δ. Κουντουριώτου. —

. . . — Ν. κ. χ.]

(129) Η στεφάνη τοῦ κιον. σώζει ἐρυθρὸν χρώμα, ὅπερ σπάνιον.

## 1191.

Εὐθυμένης

Εὐθυκράτους

Τρικορύσιος. — [κ. δ. — 'Αθ. βιβλ. — E 1631. — A 1638.]

## 1192.

Εὐνομος Ἀδειμάντο Τρικ(ορύσιος·

Χαιρελέα· Ἀ π η μ α ν τ ο κ λ η ς Ἀδ(ειμάντο. — [στ. π. τ. — Κίτω

Σοῦλι, (ἐξ ἀντιγράφου Καρ. Κουρτίου.) — . . . — «N. κ. χ.»]

## 1193.

Ἰππίας Τρικορύσιος. — [στ. π. τ. — . . . — L 92. — « Ἦν τῷ 1859

ἐν Ἀθ. περὶ τῷ κόμπτι De Seires.»]

## \* 1194.

Ἰσίδοτος

Διονυσίου

Τρικορύσιος. — [κ. δ. ρ. — . . . — . . . — N. Πειρ. ἐν τῷ δημοσίῳ κήπῳ.]

## \* 1195.

Καλλισθένης

Κυδίου

Τρικορύσιος. — [κ. δ. — . . . — . . . — N. πρὸ Θ.]

## \* 1196.

Καλ)λιστομάκη Θαρυκίωνος Τριχυρζίου. — [στ. π. τ. χρ; (130) —

Πειρ. — R. Arch. Aufs. I, p. 27. Kek. 225. — N. Θ.]

## \* 1197.

Μ(έ)λιττα

Σωκλέους

Τρικορυσίου

θυγάτηρ

5 Ζωίλου

Ὀτρυνέως

γυνή. — [κ. δ. — 'Αθ. νεκρ. Κερ. — . . . — N. κ. χ.]

## 1197, 6'.

Μενέλαος

Παραμό(ν)ου

Τρ(ι)κορύσιος. — [. . . — 'Αθ. — G 777.]

## \* 1198.

Σωκλῆς

Πασικλέους

Τρικορύσιος·

Γλυκέρα. — [στ. π. χρ. — Πειρ. — E 553 π. — N. Ἀδρ. στ.]

(130) Κληρονομίας εξαίρετον παράδειγμα ἡ στήλη αὕτη, ἃν καὶ τῶν καλῶν ἔτι τῆς ἑλλάδος χρόνων. Εἰς 5 γράμματα εἶναι λάθη· εἰς τὸ β'. κ, ἀντὶ χ, εἰς τὰ ΟΛ, τὰ ὅποια ἐγὼ ἔκαμα Θ α, ὡς πρέπει, καὶ εἰς τὰ κ υ καὶ ζ ι, ἀντὶ κο καὶ σι, τὰ ὅποια ἄφησα, ὡς τὰ ἔχει δ λίθος.

1199.

Τ)ιμόδημος

Πλ;)άτωνος

Τ)ριχορύσιος. — [στ. π. — 'Αθ. οὐ μακρὰν Μοῦσας 'Ασωμάτων. — E 1744. R 2418.]

1200.

Τίμων

Στράτωνος

Τριχορύσιος. — [κ. ὁ. — Κάτω Σούλι. — L 195.]

1201.

Φα(ῖδρ)α 'Εστιαίου

[ . . . — 'Αθ. ἐλαίων, παρὰ κῆπ. Bell. — R 176. R 1637.]

Τρ(ιχο)ρυσίου. —

1202.

Δημοκράτης

Σωκράτου

Τρινεμεύς. — [ . . . — Σαλαμ. — Leb. P. IV, sect. I, 1658.]

\* 1203.

Βα)χυλίδης

Ζήνωνος

Τυρμεί(δης. — [κ. π. — . . . — . . . — Ν. ἀνατ. Παρθ.]

1204.

Δι(ο)κλῆς

Σατυρίωνος

Τυρμείδης. — [κ. ὁ. — Πειρ. κῆπ. Κοντοστάδλου. — R 177. R 1639.]

1205.

Κοί)ντος 'Αθηναίο(υ

Τ)υρμεί(δ)ης

ἐτε)λεύτα, ἐτῶν

, κγ', — [ . . ῥ. — . . . — C 778. — Ν. Βρετ. Μουσ.,]

1206.

'Αν)τιφάνης Πυθίωνος 'Υβιά-

δης. — [ . . . — 'Αθ. παρ' ἀγ. 'Αποστόλους. — C 779.]

1207.

'Απολλοφάνης

'Απολλοφάνους.

[κ. ὁ. — 'Αθ. δυτ. Θησείου, ἡ εἰς. Κλάδου. — E. 827. R 178. R 1648.]

'Υβιάδης. —

\* 1208.

'Αρτέμων

Ζωπύρου

'Υβιάδης. (131) — [κ. ὁ. ῥ. — ἐν αὐλ. Δ. Βενιζέλου. — C 780. — Ν. ὥρ. 'Αδρ.]

(131) Τὸ Β τοῦ γ'. στίχου ἦτο πρότερον Π, ἔπειτα διωρθώθη.

## \* 1208, 6'.

Δωρόθεος

Δωροθέου

Υθάδης. — [κ. ύ. — 'Αθ. ν. κρ. Κερ. — . . . — Ν. Κ. Χ.]

## \* 1209.

. . . . . στρατος 'Αλεξάνδρου Φαλ(ηρεύς. — [ἀέτ. π. τ. (σικύας;) δ — Πειρ.  
— Ε 1544. — Ν. Δδρ. στ.]

## 1210.

'Ανδρων

Πυρρίφου ;

Φαληρεύς. — [κ. ύ. — 'Αθ. έξω Πειραιϊκῆς πόλης. — Ε 3045.]

## \* 1211.

'Αντίοχος

Φιλάγρου

[κ. ύ. ρ. — 'Αθ. Γεράνι, οἶκ. Παναγ. Καπούση. — Ε 3181. —

Φαληρεύς. — Ν. αὐλ. Μουσ.]

## \* 1212.

Γναθίος Φ α η ρεύ(ς. — [ύδρ. π. — 'Αθ. ὁδ. ἐλαιοτριβείων, περιβόλι τ' 'Ανε-  
σιοῦ. — . . . — Ν. κ. χ.]

## \* 1213.

Δημονίκη

'Απολλωνίδου

Φαληρέως

θυγάτηρ

Νίκ(ω)νος

Κηφισιέως

γυνή. — [κ. ύ. ρ. — 'Αθ. ὁπίσω Πηγυρός. — . . . — Ν. πρὸ Θ.]

## \* 1214.

. . . . . Ις 'Επαγάθου Α . . . [ἐπιστ. π. ρ. — 'Αθ. «πλησίον τῆς Ποικί-  
.. Γέλωτος Φαληρέως . . . — λης.» — Ε 1466. — Ν. παρὰ νοτιοδυτ.  
γων. Διττάλου στοᾶς, ἐν οἴκῳ δὲ Δρείου Πάγρου, 18.]

## \* 1215.

Εὐφρόσυνος

Σύμφορον

'Εράτωνος Φαληρεύς

Πόθου ἐκ Πειρ ε ὦ ν. — [ν. π. τ. ρ. (132). —

Πειρ. — . . . — Ν. 'Αδρ. στ.]

## \* 1216.

Δομαριαθηνοι (133) ἐκ Φαληρέων [στ. π. τ. ρ. — Πειρ. — Ε 398. Α  
γυνή 'Επικτήτου Φαληρέως. — 1555. — Ν. Δδρ. στ.]

(132) Ἐχει, ὡς καὶ ἄλλαι τῶν Ῥωμ. χρόνων στήλαι, ἔμπροσθεν ἐπὶ τῶν παραστάδων ἐκατέρω-  
θεν σιδηριῦς ἥλους, ἵνα κρεμῶσιν ἴσως ἀπ' αὐτῶν ἢ συρμάτινον παραπέτασμα εἰς προφύλαξιν τῶν  
γλυφῶν, ἣ ὅρμους ἀνθῶν καὶ ταινίας. Ἴδε περὶ τούτου Benndorf u. Schoene, Lateran. Museum,  
σελ. 329.

(133) Ταῦτα τὰ ἔμοι ἀνοικονόμῃτα μετέγραψεν εἰς «Δόμαρις 'Αθηνῶ» ὁ Πιττάκης, ὁ δὲ Ῥαγ-  
καβῆς εἰς «Δόμαρι 'Αθήνου», κατὰ κλητ. πτώσιν.

## \* 1217.

Θράσος

Θεοφείδου

Φαληρέως. —

[κ. ύ. — 'Αθ. ἐν 'Ακαδημίᾳ, κῆπ. 'Ιω. Βλίζου. — E 1036. —  
N. κ. χ.]

## \* 1218.

Καλλίας Φιλεταίρου Φαληρέως. — [στ. π. τ. (ὕδρ.) — . . . — R  
180. Leb. monum. figur. pl. 78, 1. — N. 'Αδρ. στ.]

## \* 1219.

Κλεοφανίς

Αἰσχίνου

Φαληρέως

θυγάτηρ. —

[κ. ύ. — 'Αθ. παρὰ στοὰν Εὐμένους. — PAA, p. 221. —  
N. παρ' ἀπ. ἀκρ.]

## \* 1220.

Λέων

Κ)αλλικλέους

Φαλη(ρ)ε(ύς). —

[κ. ύ. β. — . . . — . . . — N. 'Αθ. ἐν τῇ βρύσει Φω-  
τιάδου, ἐδ. Περικλέους.]

## 1221.

Ναυσίστρατος

'Ιεροκλείος

Φα)ληρέως·

'Ιε)ρ(ο)κλέης

5 Ναυσιστράτο

Φαληρέως·

Εὐκολίνη

Ναυσιστράτο

(Φαληρέως)

10 θ)υ(γάτηρ

. . λ . . . .

. . . ω . . . ΛΙ

(γυνή). — [ . . . — 'Αθ. — C 78f.]

## \* 1222.

Νικαρέτη

'Αρναίου

Φαληρέως

θυγάτηρ. —

[κ. ύ. — . . . — . . . — N. 'Αθ. ύδ. Ἄρεως, οἰκ. Λεογα-  
θίτου, παρ' ἐκκλ. προφ. 'Ελισσαίου.]

## \* 1222, 6'.

Νίκων

Σωσιγένους

Φαληρέως. —

[κ. ύ. β. — 'Αθ. νεκρ. Κερ. — . . . — N. κ. χ.]

\* 1223.

Ὁ)λυμπιόδωρος

Ἀ)πολλοδώρου

Φα)ληρέως. — [στ. π. — . . . — . . . — Ν. Ἀθ. δ.τ. οἶκ. Σπ. Μερκοράκη.]

1224.

Στράτεια

Ἀριστομάχου

Φαληρέως

γυνή. — [στ. . β. — Ἐλευσ. — R 182. R 1644.]

1225.

Σώπατρος

Κάλλωνος

Φαληρέως. —

[κ. δ. — Ἀθ. μεταξὺ Μουσ. καὶ Πρυκός. — E β'. σ. 16, ἀρ. 6. καὶ σ. 87, ἀρ. 2. — Ν. Κατ.]

\* 1226.

. . . . . Χ)αιρεδήμου Φαληρέως

Ουγάτηρ . . . . . ) Ἐρχιέως γυνή. — [β. δ. — Ἀθ. ὁδ. Μουσῶν 24, οἶκ.

Π. Γιαννοπούλου. — Φιλόπατρις 10 Ἀπριλ. 1859. — Ν. . .]

\* 1227.

Ἀνθεστήριος

Δάμωνος

Φηγαieύς. — [στ. . β. — Ἀθ. — C 782. — Ν. Μουσ. Παρ.]

\* 1228.

Αὐτόβουλος

Ἀρχεμάχου

Φηγαieύς. —

[στ. π. — Ἀθ. παρ' Ἀχέρν. πύλ. — E 349. — Ν. Ἀδρ. στ.]

1229.

το . . . . .

Μηνοδότος Μηνοδότου Φηγαieύς.

Ἀπολλωνί(α) Ἀττ(άλ)ου Σαρδιανή

Μηνοδότου Φηγαieύς γυνή.

5 Μηνοδότ(ος . . ἄ)νδρου Φηγαieύς. — [. . . — Ἀθ. Ἐν τῇ ἀπ' Ἀθην. εἰς Πειρ. ἐδῶ, ἐν ἐκκλ. ἀγ. Ἰωάννου τοῦ Μοσχάτου. — C 783. — «Ν. κ. χ.».]

\* 1230.

. . . . .

Φηγαieύς(ως

γυν(ή). — [κ. δ. β. — Ἀθ. Διον. θ. — . . . — Ν. κ. χ.]

\* 1231.

Θεόδωρος

Δημοτίωνος

Φηγούσιος. — [ὁδρ. δ. χρ. — Ἀθ. νεκρ. Κερ. — . . . — Ν. Κ. Χ.]



## \* 1232.

Ἀνδράρης

Φιλωνίδου

Φιλαίδης. —

[κ. δ. — Ἀθ. δδ. σταδίου 54, οἶκ. Σπυρομήλιου. — Ε 1486. —  
N. αὐλ. Μουσ.]

## \* 1233.

.....

Διο)νυσίο(υ

Φιλαίδου

Θυγάτηρ. — [κ. δ. — . . . — . . . — N. πρὸ Θ.]

## \* 1234.

Ἐκ(αταῖ)ος

Ἀπολ(λ)οδώρου

Φ(ιλα)ίδης. — [κ. δ. — . . . — . . . — N. ἀνατ. Παρθ.]

## \* 1235.

Ξενοφάντος

Αἰσχρίωνος

Φιλαίδης. —

[κ. δ. β. τ. (ὕδρ.) — Ἀθ. — C 784. — N. δυτικοβορείως  
ἀγ. Τριάδος, περιβόλι τ' Ἀνεσιού.]

## \* 1236.

Α)ισχίνης

Αἰσχίνου

Φ)λυεύς. —

[κ. δ. — Ἀθ. Γεράνι, γων. δδ. Πειραιῶς καὶ Σωκράτους, οἶκ. Βλα-  
σοπούλου. — Ε 1549. — N. κ. χ.]

## \* 1237.

Ἀντίγονος

Σατύρου

Φλυεύς. —

[κ. δ. β. — Ἀθ. δδ. Ὀμήρου, ἀντικρὺ τῆς ὑπ' ἀρ. 25 οἶκ. Π. Ρεβί-  
λάκη. — Ε 3392. — N. κ. χ.]

## \* 1238.

Ἀντίοχος

Παμφίλου

Φλυεύς

Νύμφη

ὁ Βασιλείδου

ἐκ Κηφεισι-

ῶν. —

[κ. π. β. (134). — Ἀθ. δδ. Αἰόλου (πρώην ξενοδοχ. Ἀγγλίας). —  
Ε 630 π. — N. κ. χ.]

## \* 1239.

Ἀντίοχος

Σωσάνδρου

Φλυεύς. —

[κ. δ. β. — Ἀθ. παρὰ Θεσ. — Ε 618. — N. Ἄδρ. στ.]

## \* 1240.

Ἀπολλωνί . .

Ἀπολλωνί . .

Φλυεύς. — [κ. δ. ρ. — Ἀθ. ἔξω Κεραμ. — E 1467. — N. Βαζβ.]

## 1241.

Ἀριστ)οναύτης Φλυεύς. — [στ. . — Τράχωνες. — L 163.]

## \* 1242.

Βλάστη Ζωίλου

ἐκ) Φλυέων. — [στ. π. ρ. — . . . — . . . — N. ἀνατολ. Παρθ.]

## 1243.

Δημήτριος

Σωτίωνος

Φλυεύς. — [κ. π. τ. (ὕδρ.) — Ἀθ. ἀνατολ. — E 751 π. Αἰ 1652.]

## 1244.

. . . . . α Ἐπαγάθου

ἐκ) Φλυέων. Σα (Ε)ὐ-

ρυνόου; Φλυέ-

ως γυν)ή. — [. . . — Ἀθ. — C 790.]

## \* 1245.

Εὐκολίνη

Δημητρίου

Φλυήθεν. — [στ. π. χρ. — Πειρ. — E 270 π. — N. Ἀδρ. στ.]

## 1246.

Αὐφιδία Εὐνόα; . .

. . . στου Φλυέω(ς

γυνή. — [. . . — Βάρη. — C 786.]

## \* 1247.

Εὐοδία

Ἐπάφου

ἐκ Φλυέων. — [κ. δ. ρ. — Ἀθ. δδ. Κυδαθηναίων 27, οἰκ. Ἀγ. Γέροντα. — E 592 π. (135). — N. κ. χ.]

## \* 1248.

Ζήνων

Π)άμφιλου

Φ)λυεύς. — [κ. δ. ρ. — Ἀθ. «παρὰ τὴν διὰ Κοίλης ὁδόν.» — E 1556. — N. Ἀδρ. στ.]

## \* 1249.

Ζωίλος

Ξένωνος

Φλυεύς

(135) ἔχει δ λίθ. ὀπίσω καὶ τὴν ἐπιγρ. Πρέπουσα . . . Μειλοσία.

Ζήνων

5 Ζωίλου

Ἀλαιοῦς [κ. δ. β. (136). — Ἀθ. ἔδ. Μισούλη. . , οἶκ. Πάτουσα, ἔνθα πρῶτην ἦν  
ἐκκλ. Μεταμορφώσεως. — C 787. E 6'. 5 π. — N. Ἀδρ. στ.]

ζῆ. —

1250.

... Ὀύλα Λυ . . . . .

Φλυέως θυ(γάτηρ . . .

... ωνος γυνή. — [β. π. — Ἀθ. ἐν οἶκ. παρ' Ἀδρ. στ. — E 2550.]

1251.

Μουνατία Ζωσάριον

Μάρκου Ἀλβίου Ἀμφίονος [. . τ. β. — . . . (ἐκ τῶν Φουρμόντου καὶ Σαυντ-  
Μαρτίνου σχεδῶν) — C 788.]

Φλυέως γυνή. —

\* 1252.

Με(γ)αρίστη Νικοστράτη

Μενεκλέος θυγάτηρ. —

[στ. π. χρ. — Πειρ. κῆπ. Βώκ.υ. — R  
186. — N. κ. χ.]

Φλυῆθεν

\* 1253.

Μελίτη Σποδοκράτος γυνή Φλυέως. — [ν. π. τ. — Πειρ. — E 773  
π. — N. Θ.]

\* 1254.

Φλ. Παράμονος Αἰλία Ἀβιδιανή

Ἡρακλείδου Φλυεύς· Εἰσιάς ἐξουნიέων. — [ἱπιστ. π. β. — Ἀθ. ἐντε-  
τειχισμ. ἐν ἐκκλ. Παναγίας Γοργοπήκου. — C 789. Stephani, Reise etc, 78. — N. κ. χ.]

\* 1255.

Πολυκλῆς Φλυεύς·

Θεμιστῶ Ἀπολλοδώρου

Τειθρασίου θυγάτηρ Πολυκλέους

γυνή· Γλύκη Πολυκλέους

5 θυγάτηρ Καλλιιάδου γυνή Ἐρικεέως·

Κ)αλλιιάδης Καλλίου

Ἐρι)κεεύς. — [στ. π. — Πειρ. — E 271 π. — N. Ἀδρ. στ.]

1256.

Πρωτογόνη

Λυσιμάχου

Φλυέως

θυγάτηρ. — [κ. δ. β. — Ἀθ. Πλάκα, ἐν οἶκ. — L 93.]

\* 1257.

Πῶλλα Λευκίου θυγάτηρ

ἐκ Φλυέων Δημητρίου, [ν. π. τ. β. — Ἀθ. ἔδ. Φιλελλήν. 8, οἶκ. Διοποτοπού-  
λου. — E 1498. — N. κ. χ.]

(136) Ἐχει ὁ λίθ. πλησίως καὶ τὴν ἐπιγρ. Καλλίστρατος, Ἀλαιοῦς κτλ.

## \* 1258.

Σέλευκος

Ξένωνος

Φλυεύς. —

[κ. ύ. β. — 'Αθ. έκδ. Ξενοφώντος 6, οίκ. Σεράντη. — E 1484. —  
N. αύλ. Μουσ.]

## \* 1259.

Σπουδοκράτης

Τηλεμάχου

Φλυεύς. —

[στ. π. χρ. — Πειρ. — E 749 π. — N. Θ.]

## \* 1260.

Σώσιππος

Λ)εωνίδου

Φ)λυεύς. —

[κ. ύ. — 'Αθ. έκρ. — E 3813. — N. άναγ. Παρθ.]

## \* 1261,

Τηλέμαχος

Σπουδοκράτος

Φλυεύς·

Ἦ τὸν ἀειμνήστους ἀρετὰς παρὰ πᾶσι πολίταις  
 5 κλεινὸν ἔπαινον ἔχοντ' ἄνδρα ποθεινότατον  
 παισὶ φίλει τε γυναικί· τάφο δ' ἐπὶ δεξιᾷ, μήτερ,  
 κεῖμαι σῆς φιλίας οὐκ ἀπολειπόμενος.

Ἱερόκλεια

ἽΟψιάδου

10

ἐξ Οἴου. — [στ. π. — Πειρ. — E 748 π. — N. Θ.]

## 1262.

Φίλα Μεννέου Φλυέως θυγάτηρ

Παμμένου Μαραθωνίου γυ(νή. — [ἐπιστ. . (137). — 'Αθ. ἐν οίκ. παρὰ Μη-  
 τρόπολιν. — PAA, p. 490. R 187. Ak 1548 καὶ 1659.]

## \* 1263.

.....τος Φιλήτου Φλ(υεύς. — [στ. π. — . . . — . . . — N. 'Αθ. έκδ.

'Αθριανοῦ 199, οίκ. Γ. Φίνλαϋ]

## 1264.

.....κράτου Φλυεύς. — [β. ύ. — 'Αθ. ύπ' άκρόπ. — E  
 1837. Ak 2419.]

## 1265.

.....ἔ)σασιν | καὶ πατρίς, ὡς πολλὸς ὤλεσα δυσμεν(έων·

.....σθε | μάρτυρες ὅσος' ἀρετῇ σστησα τροπαῖα μά(χης·

.....υλος Φλυεύς. — [ν π. τ. — . . . — Gerh. Denkm. u. Forsch. 1863,  
 Taf. CLXIX. — N. Μουσ. Βερολ.]

(137) Ἐκ τῶν κυρίων ὀνομάτων δύο ἐπιγραφῶν, τῶν ἐν C I Gr. ύπ' άρ. 181 καὶ 478, συμ-  
 περαίνεται, ὅτι καὶ αὕτη ἡ ἡμετέρα εἶναι, ὡς ἐκαῖναι, τῶν μ. Χρ. Ῥωμ. χρόνων. Ἰδε καὶ Neubauer,  
 Commentationes epigraphicae, σελ. 162.

\* 1266.

Ἀντίβιος Ἰσχυρίου ΦρεἈρρίου·  
 Γλύκη Αἰσχίνο Ἐρχιέως·  
 Παυσίμᾶ Αντιβίο ΦρεἈρρίο·  
 Ἀντίμαχος Ἀντιβίο ΦρεἈρρίου  
 5 Θεόδωρος Ἀντιμάχο ΦρεἈρρίου.

Φιλουμενή

Βατράχου

ἐκ Κολωνοῦ. — [στ. π. — Πειρ. — R 168, E 2231 καὶ 2587. — N, πρὸ Θ.]

\* 1267.

Ἀντίμαχος

Ἀντ( . . . )ου

ΦρεἈρρίου·

Ἀντίμαχος Ἀντίβιος. — [στ. π. — Πειρ. — . . . — N. Ἀδρ. στ.]

\* 1268.

Ἀριστοκρίτη

Σωτίωνος

ΦρεἈρρίου. — [κ. π. — . . . — . . . — N. Κστ.]

\* 1269.

Ἀρχιάνα(σσα

Νικάνδρου

ΦρεἈρρίου

Θυγάτηρ

5 Ἀντιγόνου

Κυδαθηνα(ιέως [κ. δ. ρ. — Ἀθ. ἀντικρὺ Ἐθν. Τραπεζίτης, ξενοδοχ. στέμματος. —  
 γυνή. — Ἀθηνᾶ 11 Αὐγ. 1860. — N. πρὸ Θ.]

\* 1270.

Ἀσφάλης

Δημοκράτου

ΦρεἈρρίου. —

[κ. π. — Ἀθ. ἐν ἐκκλ. ἀγ. Νικολάου, ὁπίσω ἐδοῦ Ἡρακλείτου. —  
 E 1520. — N. κ. χ.]

\* 1271.

Νικάνδρος

Λευκίππου

ΦρεἈρρίου. —

[κ. δ. — Ἀθ. ἀντικρὺ Ἐθν. Τραπεζίτης, ξενοδοχ. στέμματος. —  
 Ἀθηνᾶ 11 Αὐγ. 1860. — N. πρὸ Θ.]

1272.

Στράτιος

Σωστράτου ΦρεἈρρίου(ς·

Ἀρχεστ(ρ)άτη Σωστράτου

ΦρεἈρρίου θυγάτηρ. — [. . . — Ἀθ. — C 791.]

## 1273.

... εἶδης  
... ωνος

Φρεάρ;)ρίος. — [κ. . — «Βαθὺ πηγάδι.» — L 183]

## 1274.

Ἀπολλοφάνης Ἀθραεὺς (;

Διογένους Πίπτου

[. τ. . — Διδόπεισι, ἡ βιβλ. τοῦ χαρίου Κο-

Φυλάσιος· (ἐκ) Μελιτ(έων. — ροπί. — C 791, b. R Arch. Aufg. 1, p. 219.]

## 1275.

Ἀριστ . . .

Φ)υλάσ(ιος. — [στ. π. — Πειρ. — E 1904.]

## 1276.

Ἀσκληπιόδωρος

Φυλάσιος. — [. . . — Ἀθ. ἐκκλ. Χριστοκοπίδης. — C 792.]

## 1277.

Λεύκιος

Ἀφροδείσιος

Φυλάσιος. — [. . β. — Ἀθ. ἐν ἐκκλ. ἀγ. Νικολάου. — C 793.]

## 1278.

Δημήτριος

Διονυσοδώ-

ρου Φ(υλ)άσιος. — [. . . — Κηφισία. — C 794.]

## 1279.

Δ)ημοφῶν Διο-

[στ. . τ. β. — Μαραθῶν. — . . . — Ἦν ποτε ἐν Ἀθ. ἐν οἰκίᾳ

δότου Φυλάσιος. — πρέσβεως Ῥωσσίας Βλοῦδοφ, καὶ ἀντεγράφη ὑπὸ Ἀθ. Ρουσσπούλου.]

## \* 1280.

Εὐθύφρων Εὐαινέτο Φυλασιος. — [τ. π. τ. (ὕδρ.) χρ. — . . . —

. . . — Ν. Ἀθ. ἐδ. Δισχύλου 4, οἰκ. Δημ. Καλοῦδης.]

## \* 1281.

Ζωπύρα

Δημητρίου

Φυλασίου

θυγάτηρ

<sup>5</sup> Μηνοδώρου

Κολωνήθεν

[κ. ὑ. β. τ. (στεφάνου) — Ἀθ. δυτ. — C 796, PAA, p. 93 —

γυνή. — Ν. Ἀδρ. στ. (138).]

## \* 1282.

Ἡδίστιο(ν

Χαρμαντίδο(ν

(138) Ὁ κιν. εὗτος δὲν ἔχει ὀπίσω τὴν ἐπιγρ. Ἀφροδείσια Χαρίτωνος Παιανίως θυγάτηρ, ὡς λέγεται ἐν πρ C. I. Gr.

Φυλασί(υ  
 θυγάτηρ  
 5 Διεύχου  
 Μυρρίνουσίδου  
 γυνή. — [κ. δ. — 'Αθ. μεταξουργ. Δουρούτη. — E 2062 καὶ 2432. —  
 N. αὐλ. Μουσ.]

1283.

Μ. Πομπήιος 'Ισιδώρα Πραξιτέλους  
 Εὐδοῶς ἐκ Φυλασίων. — [. . . τ. β. — (ἐκ τῶν τοῦ Noire-  
 tel μαρμάρ.) — C 795. Froehn. 242. — N. Μουσ. Παρισ.]

\* 1284.

Μειξίδημος  
 Πολυεύκτου  
 Φυλάσιος. — [κ. δ. — 'Αθ. ἀκρ. — E 2082. — N. παρ' ἀπ. ἀκρ.]

\* 1285.

'Ολυμπιάς Σωσιγένους ἐξ Φυλασίω-  
 ν. — [ἀέτ. π. β. — 'Αθ. ἐντετειχ. ἐν  
 ἐκκλ. Παναγίας Γοργοπήκου. — C 797. Steph. R 80. — N. κ. χ.]

\* 1286.

. . . . . Σωστράτη, Φυλασία. — [ν. π. τ. β. — 'Αθ. παρ' ἀνατολ. τεῖχ.  
 ἀκροπόλ. — E 1855. — N. Πιν.]

\* 1287.

'Αντιπάτρα Τιμοθέου  
 Χ)ολαργέως γυνή. — [β. δ. — 'Αθ. πρὸς δυσμ. ἐλατιῶνος. — . . . — N. . .]

1288.

Δημήτριος  
 . . I θονιο . .  
 Χο)λαργεύς. — [κ. . — 'Αθ. παρ' 'Ολυμπιεῖον. — C 804.]

\* 1289.

Δημῶ  
 Μενεστράτου  
 Χολαργέως  
 θυγάτηρ. — [κ. δ. τ. (ὕδρ.) — 'Αθ. νεκρ. Κερ. — L 309. — N. κ. χ.]

\* 1290.

Διονύσιος  
 'Ασκληπιάδου  
 Χολαργεύς. — [κ. δ. τ. (ὕδρ.) β. — 'Αθ. ῥδ. Ἡρ. — E 3153. — N.  
 παρ' ἀπ. ἀκρ.]

\* 1291.

Διονύσιος, 'Αλέξανδρος 'Ασκληπιάς  
 Χολαργεύς ζῆ. Διονυσίου Χολαργεύς. 'Επικτήτου Φλυέως. —  
 [ἐπιστ. π. β. — 'Αθ. . . . — . . . — N. Κατ.]

\* 1292.

Μενέστρατος

Δημοκράτου

Χολαργεύς. — [κ. δ. — 'Αθ. νεκρ. Κερ. — . . . — Ν. κ. χ.]

\* 1292, 6'.

. . . . μάχη

. . . τάνδρου

Χολαργεύς. — [στ. π. — 'Αθ. νεκρ. Κερ. — . . . — Ν. κ. χ.]

\* 1292, γ'.

. . . . . Χολαργέω(ς) . . . — [στ. δ. — 'Αθ. νεκρ. Κερ. — . . . — Ν. κ. χ.]

1293.

'Αθηνόδωρος

'Αθηνοδώρου

ἐκ Χολλιδῶν. (139). — [κ. δ. — 'Αθ. παρὰ Θεσιῶν — Ε 1702, Α 1670.]

\* 1294.

'Αρέσκουτα 'Αβασκάν- 'Ιούλιος C φ I Ικος

του ἐκ Χολλιδῶν. Χολαργεύς. — [ν. π. τ. β. — . . . — . . .  
— Ν. κτῆμα 'Αλ. Κυριακοῦ, οἰκοῦντος ἐν 'Αθ. ἐδ. Δίδου 99]

1295.

Βίων

Μενάνδρου

Χολλείδης. — [ . . β. — 'Αθ. (Πινανωτάς) — Ε 1292, Α 1666.]

\* 1296.

Μάνιος Βράκκιος

[κ. δ. β. — 'Αθ. παρ' άγ. Τριάδα — Ε 6', 23

Μανίου Χολλείδης. — π. — Ν. πρὸ Θ.]

1297.

Δεινόστρατος

Δεινίου

Χολλείδης. — [κ. . — 'Αθ. παρ' ἐκκλ. άγ. Δυνάμεως. — ΡΑΑ, p. 482, Α 1668.]

1298.

Πό. Αἴλιος

Δημήτριος

[βωμ. κτισοσμημ. ἔρμ. ά.θ. β. — 'Αθ. πρὸς τῇ θύρᾳ ἐκκλ. άγ. Ἄν-  
δρείου. — C 798.]

Χολλείδης —

1299.

Καλλίας

'Ανδροτίοτος

Χολλείδης. — [κ. . β. — 'Αθ. παρὰ Μέγα μοναστήρι. — L 94.]

(139) Ἄν τὸ 'Αθηνόδωρος τοῦ ά. στίχου ὀρθόν, τὸ τοῦ γ'. στίχου ἐκ Χολλιδῶν ἔχει ἀνωμαλίαν μοναδικὴν ἴσως.



1300.

Μακαρία  
Ἐπικράτου  
Χολλείδου

θυγάτηρ. — [κ. ύ. — Σεπλίεζ. — E. 1740. A 2420.]

\* 1301.

Μουσώνιος  
Αλυ...ος  
Χολλείδης·  
Εἰσιὰς Ἐπι-

<sup>5</sup> κτήτου ἐκ [κ. ύ. β. (140). — Ἀθ. ἐδ. Βορεῖ , εἰκ. Ἰω. Ἀγγελοπούλου. —  
Χολλείδων. — . . . — N. αὐλ. Μουσ.]

1302.

Νικοκλής  
Δημητρίου

Χολλείδης. — [κ. . — Ἐλευσίς. — C 799.]

1303.

Πρωτέας  
Ἑρμολάου

Χο)λλ(είδης. — [κ. ύ. — Ἀθ. ἀκρ. — E 1799.]

1304.

Φιλόδημος Σοφίνου ;

Χολλείδης·

Λυσιμάχη Τιμογέιττος

Φρεαβρίου. — [ . τ. . — . . . (εἰς τῶν Ὁξονίων μαρμάρων). — C 800.]

\* 1305.

Φιλων(ίς  
Φίλωνος  
Χολλείδου

θυγάτηρ

<sup>5</sup> Δημητρίου

Ἀχερδουσίου

γυνή. —

[κ. ύ. — Ἀθ. παρ' ἐκκλ. Σωτήρος Κοτάκη. — R 60, E  
2268. — N. ὠρ. Ἀνδρ.]

1306.

.....

Χολλείδης. — [κ. . — Ἀθ. Πανακωτά. — A 1667.]

\* 1307.

..... Χο)λλείδης. — [γ. π. β. — Ἀθ. — . . . — N.  
αὐλ. Μουσ.]

(140) Ἐχει πλαχίως καὶ ἐτέραν ἐπιγρ. ὁ κιν. οὗτος, τὴν ὑπὸ τοῦ Μιλησίου Πορφυρίου κτλ.

## ΑΘΗΝΑΙΩΝ ΕΝ ΓΕΝΕΙ.

1308.

Ἀναξικράτης

Δεξιόχου

[κ. . τ. (ὕδρ.) β. — . . . (ἐκ τῶν Ἑλγίνου μαρμάρ.) — C 801.

Ἀθηναῖος. —

Anc. Marbl. T. 9, pl. XXXIV, 2. — N. Br. Μουσ.]

\* 1309.

Ἀπολλώνιος

Ἀπολλωνίου

[κ. ὕ. τ. (ὕδρ.) β. — Ἀθην; δυτ. Πειραιῆ. πύλ. — E 3253. —

Ἀθηναῖος. —

N. Ἀδρ. στ.]

1310.

Δημήτριε Διογένου

[ . . . — . . . — C 802. — N. ἐν δημοσ. βι-

Ἀθηναῖε χαῖρε. —

Ελισθ. Βενετίας.]

[ 1311. ]

Ζήνων | Ἀντιπάτρου |

Ἀθηναίου. —

[κ. ὕ. — Ἀθ. ἐν οἰκ. παρ' ἐκκλ.

Ἰππαπαντῆς. — E 2300. (141)]

1312.

Κρινῶ Ἀρτέμωνος

Ἀθηναία

γυνὴ δὲ Ἀθηναίου ὁοῦ

[ . τ. . — . . . — C 803. — N. Μουσ.

Ἀρτέμωνος Ἀθηναίου. —

Βιρώνης.]

## ΑΔΗΛΩΝ ΔΗΜΩΝ.

1313.

Δημοκράτης

Δημητρίου

[κ. . τ. (ὀρθῆς γυναικ;) — . . . (ἐκ τῶν Φουρμόντου σχε-

ἸΑγ ( . . λ) ᾗθεν. —

δῶν.) — Cayl. T. VI, part. III, tab. 49, 2. C 550.]

1314.

. . . . ρος

. . . . ίου

Ἀγγε;) λᾗθεν. —

[κ. . — Παπαγγελάκι. — L 187.]

1315.

Θεόδωρος

Κ. . . . .

Ἀγ(νούσιος (;). —

[στ. π. — Μαρκόπουλον. — L 179.]

(141) Ἡ ἐπιγρ. αὕτη, ὅπως ἔχει ἄνω, ποτὲ διενόησεν. (Ἰδε τὴν 64 σημείωσίν μου.) Δὲν ἐσβέσθη δὲ δι' ἐγ λόγον οὐδ' ἡ ὑπ' ἄρ. 761.

\* 1316.

Διονύσιος Ἀσκληπιάδου.

. . . αἶτος. — [στ. ὁ. — Βορ. Πειρ. θέσ. Παγὰδκ. — . . . — N. κ. χ.]

\* 1317.

Πομ . . .

Ηλ . . . . .

ἐκ Γ<sub>2</sub>(αργητιών; — [κ. ὁ. ρ. — . . . — . . . — N. ὦρ. Ἀνδρ.]

\* 1318.

. . . . . δης

. . . . . νου

. . . . . δης. — [κ. ὁ. ρ. — . . . — . . . — N. Κατ.]

\* 1319.

. . . . . νης

. . . . . εὐς.

. . . . . ἰ)ππη

. . . . . χίδου

5 . . . . . ἰδου.

. . . . . λης

. . . . . νους

. . . εὐς. — [στ. π. — Ἀθ. νεκρ. Κερ. — L 306. — N. κ. χ.]

\* 1320.

. . . . . Διονυσίου

ἐκ; . . . . .) δων ζῆ. —

[ἀίτ. π. ρ. — Ἀθ. παρ' Ἰπαπαντίν. — Ἐπιγρ. ἀρχ. Σουλ. Φουλ. Α'. ἀρ. 56 (40) π. — N. Βερδ.]

\* 1321.

Χαρίδημος

Ἀγαθοκλέους

Ἐπ . . . . . — [κ. ὁ. ρ. — . . . — . . . — N. Βερδ.]

\* 1322.

Ἀρ . . . . .

Εὐ . . . . .

Εὐ(πυρίδου;

θ(υγάτηρ

5 Π . . . . .

. . . . . — [κ. π. ρ. — . . . — . . . — N. ὦρ. Ἀνδρ.]

1323.

. . . . . αν)δρος

. . . . . ου

. . . νούσιος. — [στ. π. — Ἀθ. παρὰ φυλακὰς Γκαρπολᾶ. — L 77.]

\* 1324.

. . . . . ἀδης

. . . . . κ)λέος

... ηθε(ν.  
 .. μέν(ης  
 5 . κλέου(ς  
 ... δο...  
 ... λη(ς  
 ... δο(υ  
 ... θε(ν. — [στ. π. — 'Αθ. βδ. 'Αθηνᾶς. — . . . — Ν. αὐλ. Μουσ.]

\* 1325.

Ἀρίστων

..... ου  
 ... θεν. — [κ. β. — . . . — . . . — Ν. 'Αθ. αὐλ. Μετοχίου Πεντέλης.]

\* 1326.

Φίλιππος

... κ)λέους  
 .... θεν. — [κ. β. — 'Αθ. Νείπολ. οίκ. Γεωργίτση. — Α 1575. — Ν. κ. χ.]

\* 1327.

Καλλ.....

Θεοφ.....

ἐκ Κο..... — [στ. π. — 'Αθ. άκρ. — Ε 2816. — Ν. άνατ. Παρθ.]

\* 1328.

.....

ἐκ Κο... :

. τι.....

..... — [κ. β. β. — 'Αθ. παρ' Ἰπσιπαντήν. — . . . — Ν. Βαρβ.]

\* 1329.

.....

..... ιδος

ἐκ..... )νιδῶν. — [στ. π. β. — . . . — . . . — Ν. Πιν.]

\* 1330.

..... Α Λ Ι.

... κ)λέους

..... τεύς. — [κ. π. — . . . — . . . — Ν. 'Αδρ. στ.]

\* 1331.

, : : : : δωρο

.. ή)ττιος. — [κ. β. — : . . — . . . — Ν. Θεο.]

\* 1332.

Εὐθύδεικος

Σωσ)ιπάτρου

. . ήττι(ος. — [κ. β. — 'Αθ. άκρ. — Ε 1480. — Ν. άνατ. Παρθ.]

1333.

. . . . αρχος Πρωτάρχου

. . . . τιος. — [στ. π. τ. — 'Αθ. ἀκρ. — E 2555.]

1334.

Πυθόκρ(ιτος

Διοσκ(ουρίδου

. . . ή)τιος. — [κ. ύ. — Χασάνι, ἐν ἐρειπ. ἐκκλ. — E 3299.]

1335.

Σώπατρος

Σωπάτρου

. . ή)τιος. — [ . ύ. — 'Αθ. ἀκρ. — E 1747. A 2417.]

\* 1336.

. . . . .

. . . ηττίου

γυ)νή. — [κ. ύ. β. — . . . — . . . — N. 'Αδρ. στ.]

\* 1337.

. . . . .

Ἀριστε..

Παμ(βωτάδ;.. — [στ. π. τ. β. — . . . — . . . — N. 'Αδρ. στ.]

\* 1338.

Εύκο;)λίγη

. . . τίππου

Ποτ;)αμίου

θ)υγάτηρ. — [στ. ύ. — 'Αθ. . . — . . . — N. Βαζβ.]

\* 1339.

. . . έστρατ(ος

. . . κλέου

. . . σιεύ(ς. — [κ. ύ. β. — . . . — . . . — N. Πιν.]

\* 1340.

Διο)νυσ..

Εύκ)λείδ(ου

Σου;)νιε.. — [κ. ύ. β. — . . . — . . . — N. εἰκ. οἰκ. ἀπ. ἀκρ.]

\* 1341.

. . . . . τ..

. . . . σίο(υ

Φι)λα(ί;)δης. — [κ. ύ. β. — . . . — . . . — N. πρὸ 'Ερ.]

\* 1342.

Ιστ. . . . .

Εύ. . . . .

Σω. . . . .

Φλ(υε;.. — [κ. π. β. — . . . — . . . — N. ἀνατ. βαθμ. Παρθ.]

\* 1343.

Μ)αία  
 Λυ)σανίου  
 . . . έως  
 θυγ)άτηρ  
 5 Πυρ)γίωνος  
 . . . . σίου

γυ)νή. — [κ. δ. β. — 'Αθ. άκρ. — E 1751. — N. Προπ.]

\* 1344.

Φιλημάτιν  
 Φιλοξένου

έκ . . . . )έων. — [κ. δ. β. — . . . — . . . — N. αύλ. Μουσ.]

Π.

## ΙΣΟΤΕΛΩΝ.

\* 1345.

Δρόμων Ισοτελής. — [στ. π. χρ; — Βορειοδυτ. Πειρ. θέσ. Καραβᾶ. — . . . —  
 N. 'Αθ. αύλ. Μουσ.]

\* 1346.

Είρηνοχλῆς

Ισοτελής. — [στ. δ. — 'Αθ. άνατ. — E 3306. — N. πρὸ Θ.]

\* 1347.

Κριτόδημος

Κρίτωνος [κ. δ. — 'Αθ. βορειοδυτ. περ' ἐκκλ. προφ. Δανιήλ. — E 2313. —  
 N. αύλ. Μουσ.]

\* 1348.

Κτήσων

Ισοτελής. — [στ. π. — 'Αθ. νεκρ. Κερ. — . . . — N. κ. χ.]

1349.

'Απολλοδώρου

Ισοτελοῦ θυγάτηρ Μέλιττα

τίτθη.

'Ενθάδε τὴν χρηστὴν τίτθην κατὰ γαῖα καλύπτ-

5 ει | 'Ιπποστράτης (;) καὶ νῦν ποθεῖ σε. | Καὶ ζῶσάν σ' ἐφίλ-  
 ουν, τίτθη, καὶ νῦν σ' ἔτι (τι)μῶ, | οὔσαν καὶ κατὰ γῆς,

καὶ τιμήσω σε ἄχρι ἂν ζῷ. | Οἶδα δέ σοι ὅτι καὶ κατὰ γ-  
 ῆς, εἴπερ χρηστοῖς γέρας ἐστίν, | πρώτει σοι τιμ-  
 αῖ, τίτθη, παρὰ Φερσεφόνει Πλούτωνί τε κεῖνται. — [ . τ. — 'Αθ. —  
 C 808. — Ἦν ἐν τῷ ἐν 'Αγγλίᾳ οἴκῳ τοῦ κόμ. Γουίλφορδ.]

1350.

Μένων

ἰσοτελής. — [κ. δ. — Βραυρών. — L 182.]

1351.

. . . . μος

Ν)ικομάχου

ἰσοτελής. — [ . . . — 'Αθ. βορ; — E 1296. ΑΙ 1793.]

1352.

Πάταικος . : ἰσοτ(ε)λής·

Καλλιστώ. — [ . . . — 'Αθ. ἐν οἴκ. — C 809.]

\* 1353.

Σιμύλος

Κόνωνος

ἰσοτελής. — [στ. δ. — 'Αθ. νεκρ. Κερ. — 'Εφ. Φιλομ. 14 Μαΐου 1870. —  
 Ν. κ. χ.]

1354.

Φίλων

Ἀσκληπιοδώρου

ἰσοτελής. — [κ. . — 'Αθ. παρ' ἐκκλ. Παναγ. Ἐλευσίνης. — C 810.]



## ΟΡΟΙ ΜΝΗΜΑΤΩΝ.

\* 1355.

ῥος

θηκῶν. (142) — [στ. δ. — 'Αθ. ἀκρ. — E 1920. — Ν. Προπ.]

1356.

ῥος μνήματος. — [ . . . — Βορ. Πειραιῶς. — C 534.]

\* 1357.

ῥος

μνή-

ματο-

ς. — [στ. δ. — 'Αθ. παρ' ὠρολ. Ἀνδρον. — E 267 π. — Ν. Ἀδρ. στ.]

(142) Τὸ Ν ἦν πρότερον Σ καὶ διορθώθη. Φαίνεται δὲ πως ὁ λίθος εἶχε καὶ ἄλλα κατω-  
 πέρω γράμματα, ἴσως Ἀνσιμ. . . . —

\* 1358.

ὄρος  
μ)νήματος. — [στ. π. — . . . — N. θεολ. ὑπογ. ἀκρ.]

\* 1359.

ὄρος μ(νή-  
ματος. — [στ. ὕ. — 'Αθ. ἀγ. Τριᾶς. — . . . — N. Βαρβ.]

\* 1360.

ὄρος μ-  
νήματος. — [στ. ὕ. — 'Αθ. παρὰ μεταξουργ. Δουρούτη. — . . . — N. Βαρβ.]

\* 1361.

(ὄρος)  
μ)νήματο(ς  
Β)ατράχο. — [στ. π. — 'Αθ. φδ. Ἡρ. — E 1352. — N. οἰκ. ἀπομ. ἀκρ.]

\* 1362.

ὄρος  
μνήμα-  
τος  
ΛΑ. — [στ. ὕ. — 'Αθ. Γερᾶνι. — . . . — N. αὐλ. Μουσ.]

\* 1363.

Ὁόρος  
μνήμα-  
τος Φι-  
λοκρά-  
τος. — [στ. π. — 'Αθ. ὁδ. σταδίου 57, οἰκ. Θωμᾶ τέκτονος. — E 6', 78. — N. κ. χ.]

\* 1364.

ὄρος  
σήμα-  
τος. — [στ. ὕ. — . . . — N. οἰκ. ἀπομ. ἀκρ.]

\* 1365.

ὄρος  
σήματος. — [στ. ὕ. — 'Αθ. ὁδ. σταδίου, πρὸ βλασιλ. {πποστλασίων. — E 3270. — N. 'Αδρ. στ.]

\* 1366.

ὄρος  
σήματος. — [στ. π. — Μπραχάμι 'Αττικῆς. — . . . — N. Βαρβ.]

\* 1367.

ὄρος  
σήματος  
Εὐεμπόλο. — [στ. π. — 'Αθ. Γερᾶνι. — . . . — N. Ἀδρ. στ.]



1368.

δρος (σ)ή-  
ματος 'Ο-  
νησίμο.

δρος σή-  
ματος 'Ο-  
νησίμο. —

[δύο λίθαι. — Παρ' Ἰλισσόν. — C 535.]



## Ξ Ε Ν Ω Ν.

\* 1369.

Σευηρεῖνος Σεου-  
ήρου 'Αβωνοτει-  
χείτης ἐτῶν

κ'. — [στ. π. β. — . . . — . . . — N. Δδρ. στ.]

\* 1370.

'Αγάθων

'Αγάθωνος

'Αγ(χυρα)ν(ός. — [κ. δ. — . . . — . . . — N. ἐνατ. Παρθ.]

1371.

'Αγάθων

'Αείτου

'Α ν κυραγός. — [κ. π. β. — 'Αθ. βορ. — E 3595.]

\* 1372.

'Απολλώνι-

ος 'Απολλο-

δότου 'Αγ-

κυραγός. — [κ. δ. β. — 'Αθ. μεταξὺ Μουσ. καὶ Πρυκ. — E. δ'. σ. 16. — N. Κατ.]

\* 1373.

'Απολλώνιος

'Απολλωνίου

'Αγκυραγός. —

[κ. δ. β. — 'Αθ. μεταξὺ Μουσ. καὶ Πρυκ. — E δ'. σ. 16. — N. Κατ.]

\* 1374.

'Απο[ι]λλώνιος

'Αττίου

'Αγκυραγός. — [κ. δ. — 'Αθ. ἀκρ. — E 1765. — N. Πιν.]

1374, 6'.

Ἀσκληπιάδης

Ἀνκυρανός. — [κ. δ. ρ. — Ἀθ. νεκρ. Κερ. — . . . — Ν. Κ. Χ.]

\* 1375.

Ἀσκληπιάς

Μήνου

[κ. δ. — Ἀθ. ἑδ. Μουσῶν 7, οἶκ. Κοστανάκου. — Ε 1672.

Ἀγκυρανή. — — Ν. κ. χ.]

\* 1376.

Δόξα [ς]

Ἀγκυρανή. — [κ. δ. ρ. — . . . — . . . — Ν. παρ' ἀπ. ἀκρ.]

\* 1377.

Δωρί(ς ;

Μενάνδρου

Ἀγκυρανή. — [κ. δ. ρ. — . . . — . . . — Ν. παρ' ἀπ. ἀκρ.]

\* 1378.

Ἑρμοκράτης

Μενάνδρου

Ἀγκυρανός. — [κ. δ. ρ. — Ἀθ. Γεράνι — . . . — Ν. αὐλ. Μουσ.]

\* 1379.

Εὐνοίη

Ὀλβίου (143)

[κ. δ. ρ. — Ἀθ. Ἀττάλ. στ. — Ἀθηνᾶ 4 Σεπτ. 1860. —

Ἀγκυρανή. — Ν. Κατ.]

\* 1380.

Ἡράκλ(εια ;

Τιμοθ(έου

Ἀγκυρανοῦ

γυν(ή. — [κ. δ. — . . . — . . . — Ν. ἐπισθοδ. Θ.]

\* 1380, 6'.

Λυκάων

Μηδείου

Ἀνκυρανός. — [κ. δ. ρ. — Ἀθ. νεκρ. Κερ. — . . . — Ν. κ. χ.]

\* 1381.

Μανία

Ἀρτέμωνος

Ἀγκυρανή. — [κ. δ. ρ. — Ἀθ. ἑδ. Κάδμου. — . . . — Ν. αὐλ. Μουσ.]

\* 1382.

Μανία

Μενάνδρου

[κ. δ. ρ. — Ἀθ. παρὰ βόρ. τεῖχο. ἀκροπόλ. — Ε 1937. —

Ἀγκυρανή. — Ν. Πιν.]

(143) Τὰ τέσσαρα πρῶτα γράμματα τοῦ στίχου τούτου ἦσαν πρότερον ἄλλα, καὶ διωρθώθησαν.

## \* 1383.

Μαρσύας

Μενάνδρου

Ἀνκυρανός. —

[κ. ὁ. — Ἀθ. βιβλιοθ. παρὰ μεταξουργεῖον. — Ε 3237. —  
N αὐλ. Μουσ.]

## 1384.

Ματερῶ

Δημητρίου

Ἀγκυρανῆ. —

[κ. ὁ. ρ. — Ἀθ. παρ' Ἀχαρνικὴν ὁδόν. — Ε 2064.]

## \* 1385.

Μένανδρος

Μενεκράτου

Ἀγκυρανός. —

[κ. ὁ. ρ. — . . . — N. Ἀθ. Γεράνι, ἐν στυγῇ  
ὁδοῦ, οἰκ. Ἀγαστασίου Πολίτου.]

## \* 1386.

Μηνοφίλα

Μήνιδος

Ἀγκυρανῆ. —

[κ. ὁ. ρ. — Ἀθ. βορ. μεταξουργ. Δουρεῦτη, παρ' οἰκίας. —  
. . . — N. . .]

## \* 1387.

Μητρῶ

Ἀλεξιμάχου

Ἀνκυρανῆ. —

[κ. ὁ. — . . . — N. Ἀθ. ὁδ. ἀγ. Ἀποστολῶν  
8, οἰκ. Στάμου Γκαστρωμένου.]

## \* 1388.

Μνημῶνας

Ἀνκυρείτης. —

[κ. ὁ. — Ἀθ. — . . . — N. Βαρβ.]

## \* 1389.

Ὅμοιον

Ἡρακλείτου

Ἀγκυρανῆ. —

[κ. ὁ. — Ἀθ. Κεραμ. — Ε β'. 14 π. — N. παρ' Θ.]

## 1390.

Ὀνήσιμος

Ἀπολλωνίου

Ἀγκυρανός. —

[κ. ὁ. ρ. — Ἀθ. βορ. — Ε 2711.]

## \* 1391.

Πρώτος

Ἀρ(χ)ελάου

Ἀν(γ;)υρανός. —

[κ. ὁ. ρ. — Ἀθ. ἀκρ. — Ε 1569. — N. παρ' ἀπ. ἀκρ.]

## \* 1392.

Σαμβατέις

Βρομίου

Ἀγκυρανῆ. —

[κ. ὁ. ρ. — Ἀθ. ἀκρ. — Ε 293 π. — N. παρ' Ἐρ.]

## \* 1393.

Σφαῖρος

Μενάνδρου

'Αγκυρανός. — [κ. ύ. ρ. — . . . — N. αὐλ. Μουσ.]

## 1394.

Σωκράτης

Σωκράτου

'Αγκυρανός. — [ . . . — 'Αθ. ἐν ἱπποστασ. μονῆς 'Ασωμάτωι, — C 811, — N. Βρ. Μουσ.]

## \* 1395.

Σωσικράτεια

Μηνογένου

'Αγκυρανῆ

'Ηρακλέωνος

5 . . ρμ . . . ο . .

(γυνή.) — [κ. ύ. — . . . — N. Βαρβ.]

## \* 1396.

Σωσιπάτρα

'Απολλωνίου

'Αγκυρανῆ. — [κ. ύ. ρ. — 'Αθ. βορειοδυτ. παρὰ τοῦ 'Αγᾶ τὴν βρύσιν. — E 1893. — N. ἐν περιβολίῳ τοῦ καπετ. Χρήστου.]

## \* 1397.

.....

'Αγ)κυραν(ή

Τ)ιμοθέο(υ

..... — [κ. ύ. ρ. — . . . — N. ἀνατ. Παρθ.]

## \* 1398.

'Απολλωνίδης

Μην(ο)φάντου

'Αδρα βυτηνός. — [κ. ύ. — 'Αθ. παρ' 'Ολυμπεῖον. — E 3192, — N. Κατ.]

## \* 1399.

'Επίκτητος 'Απολλω-

νίου 'Αδραμυτηνός. — [ν. π. τ. ρ. — 'Αθ. παρὰ Μητρόπολ. οἰκ. Βασιλοπούλου. — . . . — N. αὐλ. Μουσ.]

## \* 1400.

Ζώπυρος

Σφαίρου

'Αδραμυτηνός. — [κ. ύ. ρ. — 'Αθ. λεωφόρ. Πανεπιστημίου. οἰκ Γ. Μακκᾶ. — . . . — N. κ. χ.]

## \* 1401.

Σώτιον

'Α τ ρ α μ υ τ η ν ῆ. — [κ. ύ. — 'Αθ. νεκρ. Καρ. — . . . — N. κ. χ.]

## 1402.

'Αριστοκλέας

Καρποδ(ώ)ρου

Α(ιγιεύς;) 'Αχαιός. — [κ. . — 'Αθ. ἐκκλ. ἁγ. Μιχαήλ, παρὰ τὴν ἁγ. τρέ-  
πεζαν. — C 812.]

\* 1403.

Διόδωρος

Λύκου

Αἰγιεύς. — [κ. σκληρ. λίθ. ρ. — . . . — N. πρὸ Θ.]

\* 1404.

Μίκιλλος

Ἀχαιὸς

ἐξ Αἰγᾶς. — [στ. δ. χρ. — Πειρ. — B 676. — N. Θ.]

\* 1405.

Ἀνθίς

Αἰγινήτης. — [κ. ὕ. — Ἀθ. νεκρ. Κεραμ. — E 6'. σ. 299. — N. κ. χ.]

\* 1406.

Δημήτριος Δεξιθέου

Αἰγινήτης. — [β. ὕ. χρ. — . . . — N. πρὸ Θ.]

\* 1407.

Διονύσιος

Φιλιστίδου

Αἰγινήτης. — [στ. ὕ. — Ἀθ. ἀνακτορ. κήπ. — . . . — N. κ. χ.]

\* 1408.

Κριτόλα

Εὐμαχίδου

Αἰγινήτης. — [κ. ὕ. — Ἀθ. ἐδ. Ἀθηνᾶς . . , οἶκ. . Σταματάκη. — . . . — N. Κατ.]

\* 1409.

Μηνόδωρος

Μήνιδος

Αἰγινήτης. — [κ. ὕ. — Ἀθ. βορ. — E 3588. — N. αὐλ. Μουσ.]

\* 1410.

Μυρτώ

Δημητρίου

Αἰγινήτης. — [στ. π. χρ. — Πειρ. — E 4143. — N. ἑλ. σχ. Πειρ.]

\* 1411.

Ο . . νίλος

Ζωίλου

Αἰγ(ιν)ήτης. — [κ. ὕ. ρ. — Ἀθ. Διον. θ. — . . . — N. παρ' ἀπ. ἀκρ.]

\* 1412.

Ὅνο)μα μὲν τὸ μὸν καὶ ἐμὸ πατὴρ δὲ ἦδε ἀγορεύ(ει  
 στή)λη καὶ πάτραν, πιστῶν δὲ ἔργων ἕνεκα ἔσχο(ν  
 πισ)τὸς ἐπωνυμίαν, οὗ σπάνις ἀνδρὶ τυχῆν.

Π ρ α ξ ί ο ς

Τ ε ρ ε ί α

Αἰγινήτης. —

[στ. π. — Βορειοδυτ. Πειρ. θεία. Καραβᾶ. —  
 . . . — N. ἑλ. σχ. Πειρ.]

1413.

Ἑρμαῖος Αἰγύπ-  
πτιος ἐχ Θηβῶν  
γ)ναφάλλου ὑφάν-

της. — [ . . . — Ἀθ. παρὰ Πυργιώτισσαν. — PAA, p. 68. A 1977.]

\* 1414.

Εὐηθίδος  
Αἰγυπτίας

Σαῖτις

. . . ; . . . —

[στ. π. — Ἀθ. γεogr. Κερ. — Bul. de l'éc. frang. d'Ath. 1  
vol. p. 224. — N. κ. χ.]

\* 1415.

Ἑμπεδῶ

Θωμυρίωνος

θυγάτηρ

Ἀρχερῶντος

<sup>5</sup> γυνή

Αἰνιανίς

ἀφ' Ὑπάτας. — [κ. δ. β. — Ἀθ. δδ. Κάδμου. — . . . — N. αὐλ. Μουσ.]

\* 1416.

Εἰρήνη

Σπαρτόκου

Αἰνία. — [κ. δ. — Ἀθ. μεταξὺ Μουσ. καὶ Πνυκ. — E 6'. σ. 88. — N. Κατ.]

\* 1417.

Ἐπίεγμα

Δημητρίου

Αἰνία. — [κ. δ. β. — Ἀθ. παρὰ Δίπυλ. — E 4137. — N. πρὸ Θ.]

\* 1418.

Εὐημερίς

Δημητρίου

Αἰνία

Πρωτεύου

<sup>5</sup> Αἰξωνέως

γυνή. — [κ. δ. β. — Ἀθ. κῆπ. ἀνακτόρ. — E 971 καὶ 1572. — N. κ. χ.]

1419.

Εὐφροσύνη

Ἡλιοφῶντος

Αἰνία

Φιλήμονος

<sup>5</sup> Ἀμαξαντέως

γυνή. — [ . . . — Ἀθ. — C 813.]

\* 1420.

Ἡρογείτων

Αἴνιος. — [στ. ὁ. — . . . — . . . — N. ἐν νεκροταφ. Πειρ.]

1421.

Μόσχος

Μοσχίωνος

Α(ῖ)νιος. — [ . . . — Παρ' Ἀθήνας. — C 814.]

\* 1422.

Ὁμόνοια

Σώφρωνος

Αἰνία

Ἡλιοδώρου

5 Ἀντιοχέως

γυνή. —

[κ. ὁ. ῥ. — Ἀθ. ὁδ. Πειριαιῶς, «παρὰ πλατὺ φρέαρ.» — E 4149. — N. αὐλ. Μουσ.]

\* 1423.

Παρθένιον

Ἰέρωνος

Αἰνία. — [κ. ὁ. ῥ. — . . . — . . . — N. πρὸ Θ.]

1424.

Τε(ῖ)μων

Αἰτωλός. — [στ. . — Ἀθ. νεκρ. Κερ. — . . . — N. . . ]

1425.

Φίλλακος

Αἰτωλός. — [στ. π. χρ. — Πειρ. οἰκ. Α. Κοντοστάθλου. — E 562 π. A 1816.]

1426.

Ὀπώρα

Στάχυος

Ἀκανθία. — [ . ὁ. . — Ἀθ. δυτικονοτ. Διπύλου. — E 1712, A 1838.]

\* 1427.

Δημοκλῆς

Ἀκαρνάν. — [στ. π. χρ. — Πειρ. — E 612. — N. ἐν νεκροταφ. Πειρ.]

\* 1428.

Δωρόθεος

Δώρου

Ἀκαρνάν. — [στ. π. ζωγραφ. — Ἀθ. νεκρ. Κερ. — L 312. — N. K. X.]

\* 1429.

Ἀ)κάμας

Ἀ)φροδισίου

Ἀ)λεξανδρε(ύς. — [κ. ὁ. ῥ. — . . . — . . . — N. Ἀθ. ὁδ. Σαβίῃ, 8.]

(144) Ὁ Ross (Ide Deme von Att. σελ. 27) ἀνέγνω ἐν ἐπιγραφῇ δημότην Ἀττικὸν Ἀλεξανδρεῖα ὑπὸ τὴν Ἀκαμαντίδα φυλὴν τεταγμένον. Ἐγὼ δὲν ἠδυνάμην τοὺς Ἀλεξανδρεῖς ἐν γένει νὰ τάξω ἀλλοῦ, εἰμὴ ὑπὸ τοὺς ξένους.

## \* 1430.

Ἀμμωνία

Διοδώρου

Ἀλεξανδρεῖτις. — [κ. δ. — Ἀθ. ἰδ. σταδίου, ἀντικρὺ βασιλ. ἱπποστασιῶν. — E 3252. — N. αὐλ. Μουσ.]

## \* 1431.

Ἀναξιγένης

Νουμηνίου

Ἀλ(ε)ξανδρεύς. — [κ. δ. — Ἀθ. παρὰ Πανεπιστήμιον, — E 738 π καὶ 3780. — N. Κατ.]

## 1432.

Π)ατρις Ἀλε(ξάνδρεια, . . .

Βρισηῖς πυκιν(ή . . .

. . . υμε κῆρε δ(ύο; . . .

. . . . ον ελειου . . . .

[. . . — . . . ἐκ τῶν Ἑλγίνου μαρμάρ.

5 . . . . ως ζω . . . . — — C 815. — N. Βρετ. Μουσ.]

## \* 1433.

Βρομιάς

Πάριδος

Ἀλεξανδρειῶτις

Ἐπιτυγχάνοντος

5 γυνή. — [κ. δ. β. — Ἀθ. Δίπυλ. — E 1693, — N. οἰκ. Ἱω. Μισ-  
σηνέζη, πρὸς δυσμ. Ἀθηνῶν.]

## \* 1434.

Διονύσιος

Διονυσίου

Ἀλεξανδρεύς. — [κ. δ. β. — Ἀθ. βορ. — E 3593. — N. Ἀδρ. στ.]

## \* 1435.

Δῶρος

Ἀπολλωνίου

Ἀλεξανδρεύς. — [κ. δ. — . . . — . . . — N. αὐλ. Μουσ.]

## \* 1436.

Δω . . . . .

Διοσ(χορ . .

Ἀλεξ(άνδρ . . . — [κ. δ. β. — Ἀθ. παρ' ᾧδ. Ἡρ. — . . . — N. ᾧδ. Ἡρ.]

## \* 1437.

Εὐπορος

Εὐπόρου

Ἀλεξανδρεύς. — [κ. δ. β. — Ἀθ. παρὰ μνημ. Λυσικρ. — E 779. —  
N. ὥρ. Ἀνδρ.]

## \* 1438.

Ἡρακλείδης

Ἡρακλείδου

Ἀλεξανδρεύς. — [κ. δ. β. — Ἀθ. δυτ. ἀγ. Τριάδας, παρ' ἱερὰν ὁδόν, ἀντικρὺ  
ὁδῶν γαλίου. — . . . — N. κ. χ.]



\* 1439.

Ἡρακλέων

Πρωτάρχου

Ἀλεξανδρεύς. — [κ. π; β. — . . . — R 43. A 1368. — N. Ἀδρ. στ.]

\* 1440.

Ἰσιᾶς

Σφαίρου

Ἀλεξανδρεῖτις. — [κ. β. — . . . — . . . — N. Ἀδρ. στ.]

\* 1441.

Καλ)λιόπη

. . . . . ανου

Ἀλεξανδρεῖτις. — [στ. β. β. — Ἀθ. δυν. Προπ. — E 1481. — N. ἀνατ. Παρθ.]

1442.

Κυνίσκος

Κυνίσκου

Ἀλεξανδρεύς. — [κ. . β. — Ἀθ. προάστ. Νεάπολις. — L 119.]

\* 1443.

Λά;)γος <sup>(145)</sup>

Κάρπου

Ἀλεξανδρεύς. — [κ. β. — . . . — . . . — N. ἐπισθοδ. Θ.]

1444.

Μένιπ(π)ος

Νικάρχου

Ἀλεξανδρεῦς. — [κ. . — Ἀθ. ἐκκλ. ἄγ. Γεωργίου Ἀλεξανδρίνοῦ. — C 816.]

\* 1445.

. . . . . Νικάνδρο(υ

[στ. π. — Ἀθ. ἀκρ. — E 2793 καὶ 2890]

Ἀλεξ;)ανδρεύς. — — N. ἀνατ. Παρθ.]

\* 1446.

Νίκη

Ἰσιδώρου

Ἀλεξανδρεῖτις. —

[κ. β. β. — Ἀθ. ἀνατ. — E 995. — N. ἰδ. Ἀδρια-  
νοῦ 179.]

\* 1447.

Πάρις

Ἀλεξανδρεύς. — [κ. β. β. — Ἀθ. Γεράνι. — E. 3756. — N. Ἀδρ. στ.]

\* 1448.

Σαραπίων

Σαραπίωνος

Ἀλεξανδρεύς. — [κ. β. β. — Ἀθ. ἀνατ. — E 3314. — N. αὐλ. Μουσ.]

---

(145) Τὰ δύο πρῶτα γράμματα τοῦ ὀνόματος ποτὲ ἴσως δὲν ἐχαράχθησαν.

\* 1449.

Φάων

Τρύφωνος

Ἀλεξανδρέως. —

[κ. δ. β. — . . . — . . . — N. Ἀθ. πλατ. Διό-  
λου, πρὸς γωνίᾳ οἴκου ἀρ. 2.]

\* 1450.

Χαιρεσσστράτη

Διονυσίου

Ἀλεξανδρέως

θυγάτηρ. — [κ. δ. β. — Ἀθ. βορ. — E 3490. — N. αὐλ. Μουσ.]

\* 1451.

Ἀπολλωνίδης

Μενίππου

Ἀλικαρνασσεύς. —

[κ. δ. β. — Ἀθ. — C 817. Ἀθηνᾶ 4 Σεπτεμβρ.  
1860. — N. Κατ.]

1452.

Διοσκουρίδης

Βουλιαίου

Ἀλικαρνασσεύς. — [. . . — Ἀθ. παρ' Ὀλυμπιεῶν — PAA, p. 182. A 1952.]

1453.

Ουίλλος Ἡρακλείδου

Ἀλικαρνασσεύς. — [στ. π. — . . . — . . . — N. Πειρ. ἐν οἴκ. Σαχτούρη.]

\* 1454.

Σάτυρος

Ἀλικαρνασσεύς. — [. . . — Πειρ. οἴκ. Ἐπκμινώγδα, . . . — . . . — N. . .]

\* 1455.

.....

του Αρι .....

Χαρεῖν(ο .....

αὐτὰρ ἐμοὶ πατρίς . . . .

ἦν Ἀμάσεια

ἔ ἀτὰρ Χαρίνος . . . .

ονη. κωλῶ κυμο . . . .

ἀκμῆς ἐν αὐτῷ . .

οὐδε δυσπ . . .

..... — [στ. π. β. — . . . — . . . — N. πρὸ Θ.]

\* 1456.

..... ἰον

Ἀμβρα(κι)ῶτις. — [κ. δ. — . . . — . . . — N. αὐλ. Μουσ.]

1457.

Γλαῦκα

Ἀμισσηνῇ

Καλλικλέους

γυνή. — [κ. ύ. — Πειρ. — E 822. A 1904.]

\* 1458.

Δημήτριος

Ἀλεξάνδρου

Ἀμ(ι)σηνός. — [κ. ύ. ρ. — Ἀθ. Προβύλ. — E 3391. — N. παρ' ἀπ. ἀκρ.]

\* 1459.

Ἐλπὶς

Εὐτύχου

Ἀμισσηνή. — [κ. ύ. ρ. — Ἀθ. ἀκρ. — E 1731. — N. Προπ.]

1460.

Ἐρώτιον Ἀπολλωνίου

Ἀμισσηνή. — [στ. π. τ. — . . . — C 818. — Πρώην ἐν Βενετίᾳ.]

\* 1460, 6'.

Καλλίμαχος

Ἀμισσηνός. — [στ. . . — Ἀθ. νεκρ. Κερ. — . . . — N. K. X.]

\* 1461.

Μάης

Μάου

Ἀμισσηνός. —

[κ. ύ. ρ. — Ἀθ. δυτικισθ. Ἐθν. Τραπεζίτης, εἰκ. N. Σού-  
τσου. — A 1905. — N. αὐλ. Μουσ.]

\* 1461, 6'.

Μάτιον

Ἡρακλέωνος

Ἀμισσηνοῦ

Θυγάτηρ. — [κ. ύ. ρ. — Ἀθ. νεκρ. Κερ. — . . . — N. κ. χ.]

\* 1462.

Μηνᾶς

Μηνᾶ

Ἀμισσηνός. — [κ. ύ. ρ. — Ἀθ. Γεζάνι. — E 3610. — N. αὐλ. Μουσ.]

\* 1463.

Μνάσων

Πηγήσιππου

Ἀμισσηνός. — [κ. ύ. ρ. — . . . — E 3779. — N. Κατ.]

1644.

Νικ(η)φόρος

Ἀττικοῦ

Ἀμισσηνός. — [. . . — Κηφισία. — C 820.]

\* 1465.

Σάτυρος

Ἀμισσηνός. —

[κ. ύ. ρ. — Ἀθ. λεωφόρ. Πανεπιστημίου, ἀντικρὺ Ἀρσακείου. —  
E 3230. — N. Ἀδρ. στ.]

1466.

Σωτήρ

'Αμισσηνός. — [κ. δ. — 'Αθ. — C 819.]

\* 1467.

Μένανδρε

Μενάνδρου

'Αμμανίτα

χαῖρε. — [κ. δ. β. — . . . — N. 'Αδρ. στ.]

\* 1468.

'Αδιστος

[κ. δ. — 'Αθ. ἐδ. Πανδρόσου 72, οἰκ. Δ. Καλλιφρονᾶ. —

'Αμφιπολίτης. — E 2889. — N. κ. χ.]

\* 1469.

'Αθηναῖς

[κ. δ. — 'Αθ. «ἐδ. ἀμαξωτὸς, ἡ προστασίον Νεαπόλεως.» —

'Αμφιπολίτης. — E 152] καὶ 2150. Δ 1961. — N. 'Αδρ. στ.]

1470.

'Αρισσὼ

[κ. δ. — Μεταξὺ ὄρους Ἰκαρίου καὶ Κακροσυλίου, παρὰ κτήμα

'Αμφιπολίτης. — Κουτσικάρη. — . . . — N. Βκρβ.]

\* 1471.

'Αρτεμίδωρος

'Επιμένου

[κ. δ. β. τ. (ὕδρ.) — 'Αθ. παρ' Ἀχαρν. πύλην. — E

'Αμφιπολίτης. — 2091. — N. παρ' ἐδ. Μισούλη, οἰκ. Βιτάλην.]

\* 1471, 6'.

Ζωῆς

Ζωΐλου

[κ. δ. — 'Αθ. Γεράνι, θεμέλ. ἐκκλ. ἁγ. Κωνσταντίνου. —

'Αμφιπολεΐτης. — . . . — N. κ. χ.]

\* 1472.

Μητρόβιος

'Ερμίου

'Αμφιπολίτης. — [κ. δ. — 'Αθ. δυτ. — E 6'. 3 π. — N. πρὸ Θ.]

\* 1473.

'Απολλωνία

Μενάνδρου

'Αμφισσαία

Καλλιμάχου

5 ἐκ Κεραμ(έων

(γυνή.) — [κ. δ. — 'Αθ., δυτ. πύλης ἀγορᾶς. — E 1501. — N. Κατ.]

\* 1474.

Πρόξενος

'Αντιπάτρου

[στ. δ. — 'Αθ. νεκρ. Κερ. — 'Εφ. Φιλολομ. 9 Σεπτ. 1870. —

'Ανδριος. — N. κ. χ.]

\* 1475.

Μιθ; . . . Ι ης

Ἀνέμιος. — [κ. δ. — Ἀθ. δυν. ὥρ. Ἀνδρ. — . . . — Ν. ὥρ. Ἀνδρ.]

1476.

Σατ(υ)ρίων

Ἀγαθοκλέους

[κ. δ. — Ἐλευσ. — Ε 3828. Bul. d' Inst. d. R. 1960,  
p. 183.]

Ἀνθ(η)δόνιος. —

\* 1477.

Ἀγαθα. . .

Ἀντιο(χ. .

. . . ; . . . — [κ. δ. β. — . . . — . . . — Ν. Βαζ.β.]

1478.

Ἀγάθη

Ζήνωνος

Ἀντιόχ(ι)σ(σα. — [ . . . — Ἀθ. — C 821.]

\* 1479.

Ἀγαθόκλεια

Διονυσίου

Ἀντιόχισσα. — [κ. . — Ἀθ. Γεράνι, πρὸ οἴκ. τέκτονος Δείδε. — . . . — Ν. . .]

1480.

Αἰσχρῶ

Σόφων(ος

Ἀντιοχέ(ως

Θυγάτηρ. — [κ. . — Ἀθ. — C 822.]

\* 1481.

Ἀλέξανδρος

Ἀλεξάνδρου

Ἀντιοχεύς. — [κ. δ. β. — . . . — . . . — Ν. . .]

\* 1482.

Ἀμύντας

Ἀμύντου

[κ. δ. — Ἀθ. δδ. Μουσῶν 14, οἴκ. Ἰω. Φιλήμονος. —

Ἀντιοχεύς. — AR 1857. — Ν. κ. χ.]

\* 1483.

Ἀμφίπολις

Ἀπολλοδώρου

[κ. δ. β. — Ἀθ. μεταξὺ Μουσ. καὶ Πρυκ. — Ε δ'. σ. 16  
καὶ 88. — Ν. Κατ.]

Ἀντιόχισσα. —

\* 1484.

Ἀνδρικός

Ἀνδρικοῦ

[κ. δ. β. — Ἀθ. παρ' ἐκκλ. ἀγ. Ἰω. Θεολόγου. — C  
823, Ε 906. — Ν. ὥρ. Ἀνδρ.]

Ἀντιοχεύς. —

\* 1485.

... ανιδρα

.... Ιφι

.... Ιος

'Αν(τι)όχι(σ)α. — [κ. δ. β. — 'Αθ. Γεράνι. — Ε 1925. — Ν. 'Αδρ. στ.]

\* 1486.

'Απο .....

'Απολλ .....

'Αντιοχ ... — [κ. δ. — Δθ. Διον. θ. — Φιλίστ. 3, 467. — Ν. παρ' άπ. άκρ.]

\* 1487.

'Απολ)λώνιος

Λαμέ)δοντος

'Αντ)ιοχεύς. —

[κ. δ. β. — 'Αθ. παρ' 'Ολυμπιεϊον. — Ε 6', 65 π. και 113. — Ν. παρ' άπ. άκρ.]

\* 1488.

'Αριστογέν(ης

Σωτηρίχου

'Αντιοχεύς. — [κ. δ. — 'Αθ. Διον. θ. — . . . — Ν. παρ' άπ. άκρ.]

\* 1489.

'Αριστοκλέα

Δωσιθέου

'Αντιόχισσα. —

[κ. δ. β. — 'Αθ. μεταξὺ Μουσ. και Πνυχ. — Ε 6', σ. 88. — Ν. Κατ.]

\* 1490.

'Αριστοκλής

'Α)ριστοκλέους

'Αν)τιοχεύς. —

[κ. δ. τ. (ύδρ.) β. — 'Αθ. μεταξὺ άκροπόλ. και Πνυχ. — R 191, Ε 2605. — Ν. άνατ. Παρθ.]

\* 1491.

'Αρμονία

Λιμναίου

'Αν)τιόχ(ι)σ(σα). — [κ. δ. β. — 'Αθ. άκρ. — Ε 3541. — Ν. πρὸ 'Ερ.]

1492.

'Αρτεμίδωρος

'Αρτεμιδ(ώ)ρ(ου)

'Αντιοχε(ύς). —

[κ. δ. β. — 'Αθ. άκρ. — Ε 1735.]

\* 1493.

'Ασία

'Αντιόχισσα. — [κ. δ. β. — 'Αθ. άνατ. — Ε 6', 34 π. — Ν. πρὸ Θ.]

\* 1494.

'Αφροdisία

'Ηρακλείδου

'Αντιόχισσα

'Ασκληπιάδου

<sup>5</sup> γυνή. — [κ. δ. β. — . . . — . . . — Ν. Κατ.]

\* 1495.

Ἀφροδισία

Ληναίου

Ἀντιόχισσα. — [κ. δ. β. — . . . — N. Βαρβ.]

\* 1496.

Ἀφροδίσιος

Ἀπολλωνίου

Ἀντιοχεύς. — [κ. δ. — . . . — N. Ἀθ. ἱδ. Καραϊσκάκη 14, οἰκ. Κεπίτσα.]

1497.

Βερενίκη

Δ . . . . . ου

Ἀν(τιόχι)σσα. — [. . . — Ἀθ. — C 824]

\* 1498.

Γλυκ . . .

Διονυ(σ . . .

Ἀντιο(χ . . . — [κ. δ. β. — Ἀθ. πλατ. συντάγματ. οἰκ. Α. Κορομηλά, — E 1517. Αἰ 1816. — N. . . ]

\* 1499.

Δάμων

Δημητρίου

Ἀντιοχεύς. — [κ. δ. — Ἀθ. Δίπυλ. — E 4135. — N. πρὸ Θ.]

\* 1500.

Δημητρία

Διονυσίου

Ἀντ(ιόχι)σσα. — [κ. δ. — . . . — N. Ἀδρ. στ.]

\* 1501.

Δημήτριος

Δημητρίου

Ἀντιοχεύς. — [κ. δ. — Ἀθ. φδ. Ἡρ. — E 3168. — N. πρὸ εἰσόδου ἀκροπόλ.]

1502.

Δημήτριος

Εὐημέρου

Ἀντιοχεύς. — [κ. δ. — . . . — α N. Ἀθ. ἱδ. ἐπιτύμων 24. »]

1503.

Δημή-

τριος

Ἀντιοχ-

εύς. — [κ. . — Ἀθ. Τουρκ. μνήματα. — R 191, b. Αἰ 1849.]

\* 1504.

Δημ)οκρατ . .

Ἀγα)θοκλε . . .

Ἀντ)ιοχ . . . . —

[κ. δ. β. — Ἀθ. παρ' Ἀδρ. στ. — PAA, p. 102. Αἰ 1855. — N. ἐπιστοδ. Θ.]

## 1505.

Διοδώρα  
Νικηφόρου

Ἀντιόχισσα. — [ . τ. β. — . . . (ἐκ τῶν Ὀξονίων μαρμ.) — C 825.]

## \* 1506.

Διοδώρος  
Διοδώρου

Ἀντιοχεύς. — [κ. δ. β. — . . . — . . . — N. Ἀδρ. στ.]

## \* 1507.

Διονυσία

Διογένου

Ἀντιόχισσα. —

[κ. δ. β. — Ἀθ. θεμέλ. νέου βουλευτηρίου. — . . . —  
N. ἀβλ. Μουσ.]

## \* 1508.

Διονυσία

Διονυσίου

Ἀντιόχισσα. —

[κ. δ. β. — Ἀθ. παρὰ βασιλ. ἱπποσιτάς. — E 3388. —  
N. . . ]

## \* 1509.

Διονυσία

Τέχωνος

Ἀντιόχισσα. —

[κ. δ. β. — Ἀθ. μεταξύ Μουσ. καὶ Πνυχ. — E 6'. σ. 16  
καὶ 88. — N. Κατ.]

## \* 1510.

Διοπεΐθης

Σωστράτου

Ἀντιοχεύς. — [κ. δ. β. — Ἀθ. Γεράνι. — E 1760. — N. Ἀδρ. στ.]

## 1511.

Διοφάνης

Διοφάνου

Ἀντιοχεύς. — [ . . . — Ἀθ. — C 826.]

## 1512.

Δόξια

Φαίδιμου

Ἀντιόχισσα. —

[κ. δ. β. — Ἐν τῇ εἰς Σοῦνιον ἐδῶ, Τράχωνες. — R  
193, E 2246. A 1852.]

## \* 1513.

Δῶρος

Ἀπολλωνίου

Ἀντιοχεύς. —

[κ. δ. β. — Ἀθ. Γεράνι, οἰκ. Α. Καφταντζόγλου. — E  
6'. 188. — N. κ. χ.]

## \* 1514.

Εἰρήνη

Εἰρηναίου

Ἀντιόχισσα. — [κ. δ. β. χρ. — Ἀθ. νεκρ. Κερ. — . . . — N. κ. χ.]



## \* 1515.

Εἰσιὰς  
Ἀπολλωνίου  
Ἀντιόχισσα:

Εὐκαρ-  
5 προς. — [κ. δ. β. (146). — Ἀθ. λεωφόρ. Πανεπιστημίου, ἀντικρὺ Ἀρσα-  
κείου. — E 3134. — N. Ἀδρ. στ.]

## \* 1516.

Ἑλένη  
Ζεφύρου  
Ἀντιόχισσα  
Ἀριστοδήμου  
5 Ἀχαρνέως  
γυνή. —

[κ. δ. β. — Ἀθ. Γεράνι, οἰκ. Α. Κρηταντζόγλου. — E  
6', 192. — N. κ. χ.]

## \* 1517.

Ἑλένη  
Σωσιβίου  
Ἀντιόχισσα. — [κ. δ. β. — . . . — . . . — N. πρὸ Θ.]

## 1518.

Ἑλικίων  
Ἰωνος  
Ἀντιοχεύς. —

[κ. δ. — Αὐτ. Ἀθηνῶν παρὰ Κηφισόν. — E 1694a.  
R 192.]

## \* 1519.

Ἑλπίνικος  
Στράτωνος  
Ἀντιοχεύς. — [κ. δ. β. — Ἀθ. βορ. — E 661. — N. πᾶρ' ἀπ. ἀκρ.]

## \* 1520.

Ἐπίχαρις  
Νικοστράτου  
Ἀντιόχισσα  
Πίστου  
5 Σελευκέως  
γυνή. — [κ. δ. — Ἀθ. Γεράνι. — E 3652. — N. αὐλ. Μουσ.]

## \* 1521.

Ἐπίτευγμα  
Ἀλεξάνδρου  
Ἀντιόχισσα  
Φιλήμονος  
5 Γαργηττίου  
γυνή. — [κ. δ. β. — Ἀθ. ἰδ. Φιλελλήν. 10, οἰκ. Β. Οἰκονομίδου. — Aἱ 1430.  
— N. κ. χ.]

(146) Οἱ στίχοι δ' καὶ ε' ἐπὶ τῆς ἀνω ὁρίζοντος ἐπιφανείας τοῦ κιογίσκου.

## \* 1522.

Ἐπιτυγχάνων

Δημητρίου

Ἀντιοχεύς. — [κ. δ. β. — Ἀθ. μετόχ. Ἀγιοταφίτ. — . . . — Ν. κ. χ.]

## \* 1523.

Ἑρμιόνη

Ἑρμίου

Ἀντιόχισσα. —

[κ. δ. β. — Ἀθ. ἔξω Ἀχαρν. πύλ. — E 1491. —  
Ν. αὐλ. Μουσ.]

## \* 1524.

Εὐάγγελος

Διοδώρου

Ἀντιοχέας. —

[κ. δ. β. — Ἀθ. νεκρ. Κερ. — Bul. de l'éc. franç. de  
Ath. vol. 1, p. 223. — Ν. . . ]

## \* 1525.

Εὖνους

Ἀπολλωνίου

Ἀντιοχεύς. —

[κ. δ. β. — Ἀθ. βασιλ. ἱπποστάς. — E 3286. —  
Ν. αὐλ. Μουσ.]

## \* 1526.

Εὖνου(ς

Εὖνο(υ

Ἀντιοχεύς. —

[κ. δ. — Ἀθ. δερ. — E 1907. — Ν. ἀνατ. Παρθ.]

## \* 1527.

Εὖνους

Ἀντιοχεύς. —

[κ. δ. β. — Παρ' Ἀθήνας. — . . . — Ν. Κατ.]

## \* 1528.

Εὐόδος

Δημητρίου

Ἀντιοχεύς. —

[κ. δ. β. — Ἀθ. ἔξω Κεραμ. ἐν κεραμαίῳ Νικολ. Λιβαντίῳ —  
. . . — Ν. . . ]

## 1529.

Εὐταξίας

Φιλοξένου

Ἀντιοχεύς. —

[κ. . — Ἀθ. παρ' ὧδ. Ἡρ. — PAA, p. 224. AR 1856.]

## \* 1530.

Εὐτυχος

Αἰσχρωνος

Ἀντιοχεύς. —

[κ. δ. β. — Ἀθ. Γεράνι, οἰκ. Δ. Καφταντζόγλου. — B  
6. 194. — Ν. κ. χ.]

## \* 1531.

Εὐτυχος

Νουμηνίου

Ἀντιοχεύς. —

[κ. δ. — . . . — . . . — Ν. Κατ.]

\* 1532.

Ἡδέα

Δημητρίου

Ἀντιόχισσα. — [κ. υ. ρ. — Ἀθ. . . — . . . — Ν. Κατ.]

\* 1533.

Ἡράκλειτος

Χρητίμου

Ἀντιοχεύς. — [κ. υ. τ. (ὕδρ.) — . . . — . . . — Ν. Ἀθ. ἰδ. στα-

δίου 24, οἰκ. Λύτσικα.]

\* 1534.

Ἡράκων

Κασιοδώρου

Ἀντιοχεύς. — [κ. υ. — Ἀθ. ἰδ. Διόλου, οἰκ. Ἰω. Σταμπολλοπούλου. —

Ε 6'. σ. 313. — Ν. Κατ.]

1535.

Θεοδοσία

Ἀρτέμωνος

Ἀντιόχισσα. — [κ. . — Ἀθ. ἡ Ἐλευσ. — C 827. L 226.]

1536.

Θεόδοτος

Διοδώρου

Ἀντιοχεύς. — [κ. . ρ. — . . . (ἐκ τῶν Ἐλγίνου μαρμάρ.) — C 828. —

Ν. Βρ. Μουσ.]

1537.

Ἰπ(π)ασος

Ἀρίστωνος

Ἀντιοχεύς. — [. . . — . . . — C 829.]

\* 1538.

Ἰσιὰς

Ἐρμοδώρου

Ἀντιόχισσα

Δημητρίου

5 Ῥαμνουσίου

γυνή. — [κ. υ. ρ. — Ἀθ. αὐλ. γαζοποιείου. — . . . — Ν. κ. χ.]

1539.

Ἰσιὰς

Κτήτωνος

Ἀντιόχισσα

Φιλίππου

5 Ἀπαμέως

γυνή. —

[κ. . — Ἀθ. «Παλαιοχωρί», οἰκ. Κωντοστάθλου. — PAA,

p. 487 (86). A 1854.]

\* 1540.

Ἰσίων Δημοκρά-

του Ἀντιοχέως. —

[στ. π. τ. ρ. — . . . — . . . — Ν. Ἀθ. ἰδ. Παν-

δρόσου 72, οἰκ. Δ. Καλλιφρονᾶ.]

## \* 1541.

Καρχίνος

Δημητρίου

Ἀντιοχεύς. —

[κ. δ. — Ἀθ. πρὸς τὸ Κυνόσαργες. — E 1358. —  
N. αὐλ. Μουσ.]

## \* 1542.

Κίττος

Κλεονίκου

Ἀντιοχεύς. —

[κ. δ. ρ. — Ἀθ. νεκρ. Κερ. — . . . — N. K. X.]

## \* 1543.

Λαοδίκη

Δημητρίου

Ἀντ(ι)όχισσα. —

[κ. δ. ρ. — Ἀθ. παρὰ βοτρυ. κῆπ. — Εφ. Φιλομ. 14 Μαΐου  
1870. — N. πρὸς φυλακείῃ νεκροπόλ. Κεραιμ.]

## \* 1544.

Μαθθαία

Ἀντιόχισσα;

χαῖρε. —

[κ. δ. — Ἀθ Διον. θ. — Φιλίστ. 3, 467. — N. παρ' ἀπ. ἀκρ.]

## 1545.

Μεγιστ(εῖ)ας

Διονυσίου

Ἀντιοχεύς. —

[ . δ. . — Ἀθ., βορ. τῆς Ἀδρ. στοᾶς, παρὰ τὴν ποτὶ ἐκκλ. Πε-  
λεκαρίχη. — E 1783, A 2435.]

## \* 1546.

Μελιτίνη

Ἀντιόχισσα

χαῖρε. —

[κ. δ. — Ἀθ. πλατ. συντάγματ. οἰκ. Α. Πάλη. — E 3666.  
— N. κ. χ.]

## \* 1547.

Μελίτων

Μελίτωνος

Ἀντιοχεύς. —

[κ. δ. — Ἀθ. ὁδ. Μουσῶν 24, οἰκ. Π. Γεωργοπούλου. — Φι-  
λόπατρ. 10 Ἀπριλ. 1859. — N. Κατ.]

## \* 1548.

Μουσαῖος

Καλ)λιστράτου

Ἀν)τιοχεύς. —

[κ. δ. — Ἀθ. βορειοανατ. ἀκρόπόλ. — Monum. d. Inst. d.  
R. 1860, p. 95. — N. Βαρβ.]

## \* 1549.

Μύρων

Μαράϊου

Ἀντιοχεύς. —

[κ. δ. ρ. — . . . — E 627. — N. Ἀδρ. στ.]

## \* 1550.

Μύστης

Ἱατροκλέους

Ἀντιοχεύς. —

[κ. δ. ρ. — Ἀθ. βορ. ἡ παρ' Ἰλισίον. — E 833 π καὶ 987.  
— N. αὐλ. Μουσ.]

\* 1551.

.....

Ἀντιόχισσα

Νικάνορος

Θοριχίου

γυνή. — [κ. δ. β. — . . . — . . . — Ν. αὐλ. Μουσ.]

1552.

Νικαρέτη

Συντρόφου

Ἀντιόχισσα. — [στ. — Ἀθ. . . — Φιλόπ. 8 Νοεμβρ. 1858.]

\* 1553.

Νίκη

Ῥόδωνος

Ἀντιόχισσα. — [κ. δ. β. — Ἀθ. . . — . . . — Ν. Κατ.]

\* 1554.

Νίκημα

Νανιουσιαμαχου

Ἀντιοχέως

θυγάτηρ. —

[κ. δ. τ. (ὕδρ.) — Ἀθ. ἰδ. Διόλου, οἱκ. Ἰω. Σταμπολλοπού-  
λου. — Ε 6'. σ. 13, ἀρ. 16. — Ν. Κατ.]

\* 1555.

Νικ . . .

Θεο . . . .

Ἀντι(οχ; . . — [κ. δ. β. — Ἀθ. παρὰ Κατηφ. — Φιλίστ. 1, 515. — Ν. . .]

\* 1556.

Νικία(ς

Νικομά(χου

Ἀντιο(χεύς. —

[στ. π. τ. — Ἀθ. Διον. θ. — . . . — Ν. Βερβ.]

\* 1557.

Ξενοκράτης

Ζήνωνος

Ἀντιοχεύς. —

[κ. δ. — Ἀθ. λειωφόρ. Πανεπιστημίου, ἀντικρὺ Ἀρσακείου. —  
Ε 3605. — Ν. Ἀδρ. στ.]

\* 1558.

Παρμενίσκος

Παρμενίχου

Ἀντιοχεύς. —

[κ. δ. β. — Ἀθ. ἀγ. Τριάς. — Ε 6'. 9 π. — Ν. πρὸ Θ.]

1559.

Παρθρησία

Δημοκλέους

Ἀντιόχισσα. —

[κ. δ. β. — Ἀθ. βορμιοσαντ. — C 830. ΡΑΑ, p. 504.]

## \* 1560.

Ποθεινός

Κράτητος

Ἀντιοχεύς. —

[κ. δ. β. — Ἀθ. ἐδ. Ἀθηνᾶς . . . Γεμέλια οἰκ. Π. Ἰωαν-  
νίδου. — . . . — N. . .]

## 1561.

Πρόθυμο(ς)

Ἀνδρονί(κου)

Ἀντιοχεύς. —

[κ. δ. — Ἀθ. θέσ. Παλαιοχωρι, οἰκ. Κοντοσταθίου, ἡ·  
ἀκρόπολ. — PAA, p. 487. E 664. A 1861.]

## 1562.

Πρώτος

Δημητρίου

Ἀντιοχεύς. — [κ. . — Ἀθ. — C 831.]

## \* 1562, 6'.

Ῥόδη

Εὐαγίδου

Ἀντιόχισσα. —

[κ. δ. β. — Ἀθ. Γεράνι, οἰκ. Δ. Καφταντζόγλου. —  
. . . — N. αὐλ. Μουσ.]

## \* 1563.

Ῥόθος.

Σελεύκου

Ἀντιοχεύς. — [κ. δ. — Ἀθ. . . — Ἀθηνᾶ 4 Σεπτεμβρ. 1860. — N. Κατ.]

## \* 1564.

Σαλῶ

Ἡλιοδώρου

Ἀντιόχισσα. —

[κ. δ. β. — Ἀθ. βορειοδυτ., οἰκ. Θεοδ. Καραγιαννοπού-  
λου, (ἀντικρὺ οἰκ. Βλαχούτσου). — . . . — N. κ. χ.]

## \* 1565.

Σαρα; ) πιάς

Σαρα; ) πίωνος

Ἀντιόχισσα

Κτη; ) σιβίου

5 . . . . . ἕως

(γυνή). —

[κ. δ. — Ἀθ. παρὰ Μητρόπολ. — E 899 π (900). A  
1863. — N. ὥρ. Ἀνδρ.]

## 1566.

Σέλευκος

Δημητρίου

Ἀντιοχεύς. — [. . . — Ἀθ. ἐδ. Τριπόδων. — E 1694. A 1850.]

## \* 1567.

Στέφανος

Διοδώρου

Ἀντιοχεύς. —

[κ. δ. β. — . . . — . . . — N. ὑπὸ τὴν ἀγ. τράπεζ. τῆς  
ἐν Ἀθ. ἐκκλ. ἀγ. Δημητρίου, νοτισσανατολ, μνημ. Δυσικρ.]

1568:

Στρατονίκη

Ἀντιόχου

Ἀντιόχισσα. — [κ. π. — Ἀθ. — C 832.]

\* 1568, 6'.

Στράτων

Ἀθηνοδώρου

Ἀντιοχεύς. — [κ. δ. β. — Ἀθ. νεκρ. Κερ. — . . . — N. κ. χ.]

1569.

Σφαῖρος

Σφαίρου

Ἀντιοχεύς. — [κ. δ. β. — Ἀθ. δυτ. Διπύλ. — E 3356.]

\* 1570.

Σώπατρος

Σωπάτρου

Ἀντιοχεύς. — [κ. δ. — Ἀθ. ἀκρ. — E 2823. — N. Πιν.]

\* 1571.

Τιμοφάνης

Δημητρίου

Ἀντιοχεύς. — [κ. δ. β. — Ἀθ. βορ. — E 3591. — N. αὐλ. Μουσ.]

\* 1572.

Τρύφων

Κίττου

Ἀντιο(χεύς. — [κ. δ. — Ἀθ. ἀκρ. — E 1987. — N. ἀνατ. Παρθ.]

\* 1573.

Φιλημάτιον

Ἀπολλωνίου

Ἀντιόχισσα. — [στ. π. τ. β. — Ἀθ. λεωφόρ. Ἀμαλίας 1, οἰκ. Στεφάνου  
νοδότης Σκυλίτση. — . . . — N. κ. χ.]

\* 1574.

Φ(ρονί;)μη

Ἀρ(ιστοκλέ;)ους

Ἀν(τιόχι)σσα

. θ . . . .

. . . . . — [κ. δ. β. — . . . — N. νοτ. Παρθ.]

1575.

Χάλινος

Ἀρταξίου

Ἀντιοχεύς. —

[κ. δ. — Ἀθ. μεταξὺ Ἀττάλ. στ. καὶ γιγάντων. —  
E 735. Δλ 1848.]

\* 1576.

Χαρίτιον

Διοκλέους

Ἀντιόχισσα; — [κ. δ. — Πειρ. ἐν νεκροταφείῳ. — . . . — N. κ. χ.]

\* 1577.

Χαρίτων

Ἀνδρονίκου

[κ. δ. β. — Ἀθ. μεταξὺ Μουσ. καὶ Πνυχ. — Bul. d. Inst.  
1862, p. 142. — N. Βαρβ.]

Ἀντιοχεύς. —

\* 1578.

Χρήσιμος

Χρησίμου

[κ. δ. — Ἀθ. νεκρ. Κερ. — Ἐρ. Φιλολ. 19 Αὔγ.  
1870. — N. κ. χ.]

Ἀντιοχεύς. —

\* 1579.

. . . . νη

. . . . σίου

Ἀντιόχ(ι)σσα. — [κ. δ. β. — . . . — N. Ἀδρ. στ.]

\* 1580.

Γοργίας Χρησ. . . .

Ἀπ)αμέως το . . . . — [ν. π. β. — . . . — N. Βαρβ.]

\* 1581.

Διογένης

Χρησίμου

[κ. δ. β. — Ἀθ. δυτ. Διπύλου. — E 2212. — N. αὐ-  
τόθι, ἐν οἴκῳ Ἰω. Μεσσηνίτζη.]

Ἀπαμεύς. —

1582.

Εἰρήνη

Ἀπολλοδώρου

Ἀπαρῖτις. — [κ. δ. — Ἀθ. ὁδ. Πατησίων. — E 3537.]

1583.

Εὐνοια

Τιμοξένου

Ἀπάμιος (;). — [κ. δ. — Ἀθ. ἀνκτ. — E 752. Αἰ 1902.]

\* 1584.

Μ . . . .

Τιμ . . . .

Λευκ(ίου) ;

Κινδ . . . .

5 Ἀ)πα(μέως

(γυνή;) . — [κ. δ. β. — Ἀθ. ἀκρ. — E 1906. — N. ἀνκτ. Παρθ.]

\* 1585.

Μιδίας

Διοκλέους

[οτ. π. — Ἀθ. ὁδ. ἐλκιοτριβείων, περιβόλι τ' Ἀνεσιου. —  
. . . — N. κ. χ.]

Ἀπαμεύς. —

1586.

Νεάνδρος

Ἀπάμιος. — [κ. . β. — Ἀθ. ὁδ. Ἀδριανου, ἐν οἴκ. — L 117.]



\* 1587.

Πασίων

Διοσ[σ]κουρίλου

Ἀπαμεύς. — [κ. δ. β. — . . . — . . . — N. πρὸ Θ.]

1588.

Σωτίων

Μηνογένους

Ἀπαμεύς. — [κ. . . — Ἀθ. — C 833.]

\* 1589.

Τάτιον

Διονυσίου

Ἀπαμῖτς. — [κ. δ. β. — Ἀθ. γων. ὁδῶν Πειραιῶς καὶ Σωκράτους, εἰκ. Βλα-  
σοπούλου. — E 1566. — N. κ. χ.]

1590.

Τιμόχαρις

Σω(ι)ππου

Ἀπ(αμ)εύς. — [. . . — Ἀθ. — C 834.]

\* 1591.

Προτογέ-

Ἀλεξάνδρουνης

ἈπολλωνιάτηςΜιλήσιος. — [κ. δ. β. (147) — . . . — . . . — N. Κατ.]

\* 1592.

Ἀπο(λ)λοφ(άνης

Χ(άρ)ητος

Ἀπ(ο)λλωνι(άτης; — [κ. δ. β. — Ἀθ. ἀκρ. — E 3538. — N. πρὸ Ἑρ.]

1593.

Μηνοθέα

Μηνοθέμεως

Ἀπολλωνιάτις. — [κ. δ. — Ἀθ. ἀγ. Τριτάς. — L v. s. p. 104]

\* 1594.

Τ)έλεσις

Ἀπο)λλωνιάτις

χρηστή. — [κ. δ. — Ἀθ. Ἀττάλ. στ. — . . . — N. κ. χ.]

1595.

Μαίωρ Φιλίππει στρατε-

ώτης ληκτὸς κλάσ-

σης Συριακῆς, γένει Ἀ-

ράδιος, ἐτῶν τρεῖς ἁ-

5 κοντα δύο. —

[πλ. . β. — Περ. — Bul. d. Inst. d. R. 1840,  
p. 167. R. Arch. Aufs. II, S. 683 π. — Ἦν κτήμα  
τοῦ ἐν Πειραιεῖ H. Lorenzen.]

(147) Ἐπὶ τοῦ λίθου τὸ ἐν τῷ β'. στίχῳ ὑ εἶναι κεκαραγμένον ἐντὸς τοῦ ἐπομένου N, τὰ δὲ τοῦ γ'. στίχου ης ἐντὸς τοῦ ἐπομένου M.

## \* 1596.

Μύστης

Ἄραψ. —

[στ. δ. — Ἀθ. ἐδ. Αἰόλου, οἶκ. Ἴω. Σταμπολλοπούλου. —  
Ε' ε'. σ. 313, ἀρ. 2. — Ν. Βαρβ.]

1597.

Δ)αμοσθεν...

Τιμοκρ. ....

Ἄργει... — [στ. π. — Ἀθ. νοτ. ἀγ. Φιλίππου. — Ε 2170.]

## \* 1598.

Ἐρωτῆς

Πιτύλου

Ἄργεία

χαῖρε. — [κ. δ. ρ. — Ἀθ. λόφ. Νυμφῶν. — Ε πλ. ἀν. 66 π. — Ν. Κατ.]

## \* 1599.

Ἡσυχι...

Ἄργει... — [κ. δ. ρ. — Ἀθ. «Φορβάντειον» — Ε 3290. — Ν. ὥρ. Ἀνδρ.]

## \* 1600.

Καλλιστώ

Φαιδιμίδα

Ἄργεία

Δεινίου

ἔ Ἀργείου

γυνή. — [κ. δ. ρ. — Ἀθ. . . — . . . — Ν. αὐλ. Μουσ.]

## \* 1601.

Μένης Καλλίου

Ἄργεῖος χαῖρε. —

[στ. δ. τ. (ἱππέως). — Ἀθ. νεκρ. Κερ. — Ἐφημ.  
Φιλομ. 30 Μαΐου 1870. — Ν. Κ. Χ.]

## \* 1602.

Μένυλλος

Ἄργεῖος. — [στ. δ. — . . . — Ν. Θ.]

## \* 1603.

Σωσικράτεια

Ἀλεξάνδρου

Ἄργεία

Τιμάνδρου

ἔ Ταναγραίου

γυνή. — [κ. δ. — Ἀθ. ἐδ. Ἀθηνᾶς. — Ε 3597. — Ν. Ἀδρ. στ.]

## \* 1604.

Ἀρ)σάμης

. . τήτου

Ἀρμένιος. — [κ. δ. ρ. — Ἀθ. Διον. θ. — . . . — Ν. παρ' ἀπ. ἀκρ.]

## 1605.

Ἀφροδίσιος

Ἀρμένιος. — [. . . — Μενίδι. — Revue Archéol. 1844. p. 105.]

\* 1606.

Ἑρμίας  
Ἀρμένιος

χαῖρε. — [κ. δ. ρ. — . . . — . . . — N. Ἑλ. σχ. Περ.]

\* 1607.

Ἀντίπατρος Ἀφροδισίου Ἀσκαλ(ωνίτης)  
Δομσαλῶς Δομανῶ Σιδώνιος ἀνέθηκεν.

[ἰδῶ 2 στίχοι Φοινικικῶν γραμμάτων.]

<sup>5</sup> Μηθεῖς ἀνθρώπων θαυμάζέτω εἰκόνα τήνδε,  
ὥς περὶ μέν με λέων περὶ δ' ἐγὼ πρῶτον ἸΓ' ἔκτετάνυσται·  
ἦλθε γὰρ ἐχθρολέων τὰ μὰ θέλων σποράσαι·  
ἀλλὰ φίλοι τ' ἤμυναν καὶ μου κτέρισαν τάφον οὔτη (;)  
οὗς ἔθελον φιλέων, ἱερᾶς ἀπὸ νηὸς ἰόντες·

<sup>10</sup> Φοινίκην δὲ λιπὸν τῷδε χθονὶ σῶμα κέκρυνται. — [στ. π. τ. χρ. —

Ἀθ. παρὰ Δίπυλ. — Bul. d. Inst. 1861, p. 140. Annali 1861, tav. d' agg.  
M. N° 1. Ann. p. 322. Περὶ Levy ἐν Phoenicische Studien, Breslau, 1864,  
τευχ. γ'. σ. 18. — N. Θ.]

\* 1608.

Ζήνων  
Ζήνωνος

Ἀσκαλωνίτης. — [κ. δ. ρ. — Ἀθ. βορείως ἀκροπόλ. — E 2145. — N. παρ' ἀπ. ἀκρ.]

\* 1609.

Μεγίστη  
Ἀσκληπιάδου  
Ἀσκαλωνίτης  
Δημητρίου

<sup>5</sup> Ἀν)τιοχέως

γυνή. — [κ. δ. ρ. — . . . — . . . — N. Κατ.]

\* 1610.

Ἡφαιστίων  
Εὐμήλου

Ἀσπένδιος. — [στ. π. (148) — Ἀθ. ἔξω Κεραμ. ἡ νῆσ. Θόρα. — E 1534. C  
2476, n. Αλ 1962. — N. Ἀδρ. στ.]

\* 1611.

Μέλλας  
Ἀλεξίωνος  
Ἀσπένδιος

φιλαθηναίος. — [κ. δ. ρ. — Ἰππεθεν Φαλήρου. — . . . — N. Βαβ.]

\* 1612

Πάρις  
Κράτητος

Ἀσσύριος. — [κ. δ. — . . . — . . . — N. πρὸ Θ.]

(148) Ἡ ἐπιγρ. εἶναι πολλὸν κάτω τῆς στήλης, ὥστε πιθανόν τὸ ἄνω κενὸν νὰ εἴχῃ ποτε εἰκόνα γραπτὴν.

## \* 1613.

Ἀστακείης γέης Ἀντώ-  
 νιος ἐνθάδε κεῖμε, | ἰς  
 χθόνα τὴν Κεκρόπων  
 ὡς ἤπεραν ἐνθάδε  
 5 Μοῖρε· | σωθεῖς ἐκ πε-  
 λάγους τοῦτον ἔχω  
 λιμέναν. | κεντρικὴς  
 ενειγνῶ οἶνοχα-  
 ρῆς δὲ φίλοις. | σω-

10 ζέσθω ἰς πατρί-

δαν πᾶς ὁ πλοῖ-

ζόμενος. —

[στ. π. β. — Ἀθ. — Παλιγγενεσ. 15 Σεπτεμβρ. 1865. —  
 Ν. ἑδ. Δισχύλου 24, οἰκ. Γ. Διούμη.]

## 1614.

Διονύσιος

Διονυσίου

Ἀφροδ(ε)ισιεύς. — [ . . . — Ἀθ. — C 835.]

## \* 1615.

Θεοδ . . .

Βαθυλ(ωνι . . ; — [κ. ὁ. β. — . . . — Ν. νοτ. Προπυλ.]

## \* 1616.

Ἀπολλωνία

Εἰσιδώρου

Βηρυτία

Ἀλεξάνδρου

5 Σουνιέως

γυνή. — [κ. ὁ. β. — Ἀθ. παρὰ Δίπυλ. — E 458 π, καὶ 1634. — Ν. . .]

## 1617.

Κλεοπάτρα

Γοργίου

Βηρυτία. —

[κ. ὁ. β. — Πειρ. — C 835, b. L 156. — «Ν. ἐν Βιβλιο-  
 θήκῃ Κανταβριγίας.»]

## 1618.

Νικαγόρας

Νικοφῆμου

Βηρύτιος. — [κ. . β. — Ἀθ. προέστ. Νεάπολις. — L 121.]

## \* 1619.

Ἀντικλῆς

Κ)λεοσθένου

Βοιώτιος χαῖρε. —

[στ. ὁ. χρ. — Πειρ. κῆπ. Κοντοστάθλου. — E 573  
 π. R 64. A 1424. (149). — Ν. κ. χ.]

(149) Τὸ τοῦ δ'. στίχου Κ, λέγει ὁ Πιττάκης, ἐξ ἀρχῆς ἐξηλείφθη ἐπίτνδισ. Ἐγὼ μᾶλλον ἐκεῖ βλάβην τοῦ λίθου ἐνορῶ. Ὁ δὲ R, καὶ ὁ A, ἐκδίδοντες τὴν ἐπιγρ. ταύτην ἔκλιαν νὰ δε-  
 χθῶσι καὶ ὡς δημότας Ἀττικοὺς τοὺς Βοιωτίους· ἀλλ' ἐμποδίζει τὴν ἐκδοχὴν ταύτην μάλιστα  
 τὸ χαῖρε. Ὁρα Προλεγόμενά μου.

\* 1620.

Νεμεάς

Βοιωτία. — [στ. δ. — 'Αθ. — Παλιγγεν. 9 Σεπτεμβρ. 1865. — Ν. Βαρβ.]

\* 1621.

'Αγάθων

Βοσπορείτης. — [στ. δ. — 'Αθ. νεκρ. Κερ. — 'Εφ. Φιλολογ. 19 Αύγ. 1870. — Ν. Κ. Χ.]

\* 1622.

'Αφροdisία

Δημητρίου

Βοσπορανή. — [κ. δ. — . . . — . . . — Ν. Κατ.]

\* 1623.

Εὐπορία

'Α)νδρίκου

Β)οσπορανή. — [κ. δ. — 'Αθ. βιβλ. Θεσσαλίου, ἢ παρὰ Πειραιῖκ. πύλιν. — Ε 717, καὶ 1473. — Ν. ἐν δὲ 'Αρτέμιδος, οἶκ. Ἑλ. Μ. Μπογιατζῆ.]

\* 1624.

'Ηδεῖα

Εὐπολέμου

Βοσπορανή. — [κ. δ. ρ. — 'Αθ. δδ. Αἰσίου, ξενοδοχ. στέμματα. — 'Αθηνᾶ 11 Αύγ. 1860. — Ν. πρὸ Θ.]

\* 1625.

'Ηρακλέων

Βοσπορανός. — [κ. δ. ρ. — 'Αθ. νεκρ. Κερ. — . . . — Ν. κ. χ.]

\* 1626.

. . . . . έου Βοσπορίτης. — [β. π. — . . . — . . . — Ν. 'Αθ. παρ' ἐκκλ. ἀγ. 'Ηλιού, (μετοχίου Ταξιαρχῶν Πελοποννήσου.)

\* 1627.

'Αφροdisία

Λ)άσ;ου

Βρεντεσία. — [κ. δ. — . . . — . . . — Ν. Πιν.]

\* 1628.

'Αγαθοκλῆς

Βυζάντιος. — [στ. π. — . . . — . . . — Ν. σίκ. παρ' ἀπ. ἀκρ.]

\* 1629.

'Αθηναῖς

Βυζαντία. — [κ. δ. — 'Αθ. βιβλ. — Ε 3659. — Ν. 'Αδρ. στ.]

\* 1630.

'Αντίμαχος

'Απολλωνίου

Βυζάντιος. — [κ. δ. — Πειρ. — Ε 1638. — Ν. πρὸ Θ.]

\* 1631.

'Ερήνη : Βυζαντία. — [ν. π. τ.(150) — Πειρ. βιβλ. — Ε 303 π καὶ 2734.

— Ν. Θ.]

(150) Ἐχει δ λίθ. καὶ 13 γράμματα Φοινικικά.

1632.

Κράτεια

Μάκρωνος

Βυζαντία. — [κ. δ. — 'Αθ. παρὰ μνημ. Λυσικρ. — E 2065.]

\* 1633.

Πυθίων

Μάτριδος

[στ. δ. — 'Αθ. ιδ. Αἰόλου, οἰκ. Ἴω. Σταμπολλοπούλου. — E

Βυζάντιος. — 6'. σ. 313, ἀρ. 1. — N. Βαρβ.]

\* 1634.

Δωσιθε . .

Θρασυλάου

Γαδαρην. — [κ. δ. β. — 'Αθ. νεκρ. Κερ. — L 310. — N. κ. χ.]

\* 1635.

Ἐπικαρπία

Εὔνου δ ο ς

Γαδαρηνή. — [κ. δ. — . . . — . . . — N. βαθμ. Παρθ.]

1636.

Τεισίας

Ἡρακλείδου

Γελῶιος. — [κ. δ. — 'Αθ. ἀνατολ. Θησείου. — E 829. A 1938.]

\* 1637.

Νικίας

Νικίου

[κ. δ. β. — 'Αθ. μεταξὺ Μουσ. καὶ Πνυκ. — E 6'. σ. 16. —

Γορτύνιος. — N. Κατ.]

1638.

Σωσῖνος Γορτύνιος χαλκόπτης.

Μνήμα δικαιοσύνης καὶ σωφροσύνης ἀρετῆς τε [ . τ. . — 'Αθ. — C

Σωσίν(ω)ι στῆσαν παῖδες ἀποφθιμέν(ωι). — 837. — N. Μουσ. Παρ.]

\* 1639.

Κλεοπάτρα

Διοφάντου

Δαμασκηνή. — [κ. δ. β. — 'Αθ. ἀκρ. — E 1085. — N. Προπ.]

\* 1640.

Δάρδανος

Ἡρακλέωνος

Δαρδανεύς. — [κ. δ. — . . . — . . . — N. πρὸ Θ.]

\* 1641.

Τιμαγόρα Δημοκρίτου

[στ. π. τ. — 'Αθ. θεμέλ. νέου βουλευτηρίου. — E

Δελφίς. — 3288. — N. οἰκ. ἀπ. ἀκρ.]

## \* 1642.

Μητροδωρος

Δημητρίεύς. — [κ. δ. — 'Αθ. βιβλ. — E 3491. — N. αὐτ. Μουσ.]

## 1643.

Φίλων

Δημητρίεύς. — [ . π. . — 'Αθ. ἐν τῇ παρ' Ἀγραύλειον ἐκκλ. ἀγ. Ἐλένης. — E 1869. Δλ 1843.]

## 1644.

Εἰρήνη

Διοδώρου

Ἐδεσσαία

Σωσιπόλιδος

5 Ἀμαξαντέως

γυνή. — [ . . . — 'Αθ. ἐν ἐκκλ. Σταυρωμένου — C 838.]

## 1645.

Δεΐφιλος

Ἀρτέμωνος

Ἐλεάτης. — [κ. δ. — 'Αθ. ὁδ. σταδίου. — Bul. d. Inst. 1860, p. 116.]

## \* 1646.

. . . νων Κραντιάδου

Ἐλε)υθερναῖος. —

[στ. δ. — Βορειοδυτ. Πειρ. θέσ. Καραβᾶ. — . . . — N. Ἐλ. σχ. Πειρ.]

## \* 1647.

Λύσις Ἡροδώρου

Ἐπιδαύριος; —

[β. (ψευδολάγν.) π. — . . . — N. 'Αθ. ἐν βρύσει στρατιωτ. νοσοκομείου.]

## \* 1648.

Κληνερήτη : Ἐρεσία

Μεκακλειῶς. — [στ. δ. — . . . — N. Ἐλ. σχ. Πειρ.]

## 1649.

Ἡράκ(λεια ;

Καλλιγέν(ους

Ἐρετ(ριέως

θυγάτηρ

5 Εὐ)χάρπου ;

. . . . . —

[β. . — 'Αθ. ἐκκλ. ἀγ. Ἰωάννου. — PAA, p. 507. Δλ 1817.]

## \* 1650.

Κριναγόρας Δημητρί(ου

Ἐρετριεύς. —

[στ. π. τ. — 'Αθ. ἀνατ. « ἐν Κολυττιῷ. » — E 3315. — N. ὑποθεσ. Θ. (151)]

\* 1651.

Νικίας

Νικίου

Ἑρετριεύς.

Σῆμα τόδ' ἐν κενεῇ κεῖται χθονὶ πολυ . . .

<sup>5</sup> Ὀρειοῦ κρύπτει πυρκαϊῇ φθιμένου.

τόν δέ τι παπταίνοντ' ἐπὶ γούνασι πατρός· μάρψας

Ἰδιδης ὧι σκοτίας ἀμφέβαλεν πτέρυγας·

ἦ δ' ὅσιν στέρξασα λέχους Κυπ . . . ἐν μιν

χῶμα καὶ ἐν ξεστῶι γράμμ' ἐτύπωσε πέτρῳι.

<sup>10</sup> δηλοῖ δ' οὐνομα πατρός ἐμόν θ' ὅδε τύμβος, ὁδῖται.ἀλλ' ἔτε τέρμ' ἀγαθῆς τ' ἐξανύοιτε τρίβου. — [στ. π. — . . . —  
. . . — N. Βαρδ.]

\* 1652.

Φάσις Παντίμη <sup>(152)</sup>[στ. δ. — Βορειοδυτ. Πειρ. θέσ. Καραθᾶ. —  
. . . — N. Ἀθ. ἀλλ. Μουσ.]

Ἑρετρική. —

\* 1653.

Ἀβρόν

Ταυρίωνος

Ἑρμιόνισσα. — [κ. δ. ρ. — . . . — . . . — N. Βαρδ.]

1654.

Εὐκλίδας Εὐκλίδου

[κ. . τ. — Ἀθ; — C 839. — N. ἐν β.βλίοθ. Καν-  
ταβριγίας.]

Ἑρμιονεύς. —

1655.

Δημαρέτ(η)

Μοιρίχου

Ἐρυθραία·

Ὀνήσιμος

<sup>5</sup> Ὀνησίμου[. . . — Ἐλευσ. — Lenorm. ἐν Rev. Archeol. de Paris,  
Févr. 1864.]

Σινωπεύς. —

1656.

Κτησικλῆς

Ἀρίστωνος

[κ. δ. — Ἀθ. πλατ. συντάγματος, σίκ. Ἀλ. Πάλλη. —  
E 3671.]

Ἐρυθραῖος. —

\* 1657.

Ποσειδώνιος

Ἐρυθραῖος. — [στ. π. — . . . — . . . — N. Ἑλ. σχ. Πειρ.]

(152) Τὸ Παντίμη ἐκλεπτόν φαίνεται ὡς κατὰ γεν. πτώσ. κείμενον. Εἶναι δὲ ἡ ἐπιγρ. τῶν  
καλῶν ἔτι τῆς Ελλάδος χρόνων.



\* 1658.

. . . σταγόρα  
 . . . ιωνος γυνή·  
 . . . ιων Ἀρίστωνος

Ἐφέσιος. — [στ. π. τ. — Ἀθ. — Ἀθηνᾶ 25 αὐγ. 1860. — Ν. Βαρβ.]

\* 1659.

Ἀρτεμίδωρος  
 Ἐφέσιος· Φίλη·  
 Ἀριστοφίλη

Ἀρτεμιδώρο. — [στ. π. — Πειρ. — Ε 869 π. — Ν. Ἀδρ. στ.]

\* 1660.

Ἀρτεμίδωρος  
 Ζωπύρου

Ἐφέσιος. — [στ. ὁ. — . . . — Ἀθηνᾶ 25 αὐγ. 1860. — Ν. Βαρβ.]

\* 1661.

Ἀσκληπιάδης  
 Συμμάχου

Ἐφέσιος. — [κ. ὁ. — . . . — . . . — Ν. πρὸ Θ.]

\* 1662.

Νίκαια  
 Ἀπολλωνίου

Ἐφεσία. — [κ. ὁ. ρ. — Ἀθ. Κεραμ. — Ε 6', 24. — Ν. πρὸ Θ.]

\* 1663.

Νίκη  
 Διονυσίου  
 Ἐφεσία  
 Σφαίρου

ς τοῦ Σφαίρου (153)

Ἀντιοχέως  
 γυνή. —

[στ. ὁ. ρ. — Ἀθ. ὁδ. Πειραιῶς . . . οἰκ. Β. Νάγου. —  
 . . . — Ν. πρὸς φυλακείῃ νεκρ. Κεραμ.]

\* 1664.

Ὀνήσιμος  
 Ἐφέσιος. —

[κ. . . — . . . — Ν. Ἀθ. συνοικ. Ψειρῆ, παρ'  
 οἰκ. Ἰω. Μπούκουρα.]

\* 1665.

Πύρρα  
 . . . έου

Ἐφεσία. — [. . . — Ἀθ. ἀκρ. — . . . — Ν. . . .]

(153) Σπανιώτατα ἀναγράφεται, ὡς ἐδῶ, ὄνομα πενήτερο. Οὕτω καὶ ἐν τῇ λίθῳ τῇ ἐν τοῖς  
 Κερυστίοις ὑπ' ἀρ. 1874. Ὁ δὲ Σφαῖρος οὗτος εἶναι ἴσως ὁ ἐν ἀρ. 1569 ἐν τοῖς Ἀντιοχεύσιον.

## \* 1666.

Δεξικράτης Δεξίου Ζελεΐτης. — [β. π. — 'Αθ. παρ' ἐκκλ. Παναγ. Γοργοπη-  
κου. — Ε 1640. — Ν. πρὸ Θ.]

## \* 1667.

Ἀσκληπιάς  
Θεοδώρου  
Ἡλεῖα  
Ἐράτωνος  
Ἀἰξωνέως  
γυνή. —

[κ. ὁ. — 'Αθ. ὁδ. Δουκαδηττοῦ 14, οἰκ. 'Ι. Περβάνογλου. —  
. . . — Ν. κ. χ.]

## \* 1668.

Εὐαρχος Ἡλεῖος. — [στ. π. τ. — Μπραχάμι. — . . . — Ν. Βαβ.]

## \* 1669.

Φιλῆνος Σπρατίου

Ἡλῆος. — [στ. . β. — 'Αθ. ἀνατ. — Ε 3727. — Ν. 'Αδρ. στ.]

## \* 1670.

Φιλίστη  
Ἡλεία. —

[στ. π. τ. — Πειρ. — . . . — Ν. Πειρ. ἐν ἐργαστηρίῳ  
Δημ. Ζαχαρίου.]

## \* 1671.

Γλαῦκον  
Ἡπειρώτις. —

[στ. ὁ. — 'Αθ. νεκρ. Κερ. — 'Εφ. Φιλομ. 19 Αὐγ. 1870.  
— Ν. Κ. Χ.]

## \* 1672.

Δέξανδρος  
Γλαυκέτου  
Ἡπειρώτης. —

[στ. ὁ. — 'Αθ. ὁδ. Διόλου, ξενοδοχ. στέμματα. — 'Αθηνᾶ 25  
Αὐγ. 1860. — Ν. . .]

## \* 1673.

Ἰκόνιον  
Ἡπειρώτις

χρῆστί. — [κ. ὁ. — 'Αθ. ὁδ. σταδίου 7. — . . . — Ν. αὐλ. Μουσ.]

## 1674.

Ἡρινή

Ἡπειρώτις. — [. . . — 'Αθ. ἀγ. Τριάς. — L v. s. p. 170.]

## \* 1675.

Ἡσυχία  
Ἡπειρώτις. —

[κ. π. (154). — 'Αθ. νεκρ. Κερ. — Ε 6'. σ. 299. —  
Ν. κ. χ.]

(154) Ἐχει οὗτος ὁ τῆς Ἡσυχίας κιον. καὶ ἄλλα ἐξίτηλα γράμματα ἐπὶ τῶν αὐτῶν γραμ-  
μῶν, ἐξ ὧν ἴσως ὁ Lenorm. πλανηθεὶς κατεσκεύασε τὸ ἀνωτέρω ὄνομα Ἡρινή, ὃ ἐγὼ δὲν εὔρον  
ἐπ' οὐδενὸς λίθου τῶν τῆς ἀγ. Τριάδος.

1676.

Κλ . . . . κη

Φιλ . . . . ου

Ἡπ(ειρ)ῶτις. — [ . . . — Ἀθ. — C 840.]

\* 1677.

Λεωντῆς Νικάδου

[β. (ψευδογράφ.) ὁ. — Ἐπὶ τῆς ἱερ. ἱστοῦ, παρ' ἐκκλ. ἀγ.

Ἡπειρῶτις. —

Σάββα. — E 1562. — N. κ. χ.]

1678.

Ὀνομάτιον

Ἡπ(ε)ρῶτις. — [ . . . — Ἀθ. οὐ μακρὰν τοῦ Μουσείου λέγου. — C 841.]

\* 1679.

Ουινος (;)

Λυκισίου (;)

Ἡπ(ε)ρῶτις. — [στ. ὁ. — Ἀθ. βερ. παρ' Ἀχαρν. πύλ. — E 6'. 43 π.]

\* 1680.

Π ρ α ὕ λ ι ς

[στ. ὁ. — Ἀθ. ὁδ. Αἰόλου, ξενοδοχ. στέμματος. — E

Ἡπειρῶτις. —

3877. — N. κ. χ.]

\* 1681.

Ῥόδιον

Ῥοδίππου

Ἡπειρῶτις. — [κ. ὁ. — Ἀθ. βερ. — E 625 καὶ 1922. — N. αὐλ. Μουσ.]

\* 1682.

Σιέφανος

[στ. ὁ. — Ἀθ. ἰδ. Αἰόλου, ξενοδοχ. στέμματος. — Ἀθηνᾶ

Ἡπειρῶτις. —

25 Δύγ. 1860. — N. . .]

\* 1683.

Χ λ ι δ α ν ὀ ν

Καλλίου

[κ. ὁ. β. — Ἀθ. ἔξω Κεραμ. παρὰ μεταξουργ. Δουροῦτη. —

Ἡπειρῶτις. —

E 2081. — N. αὐλ. Μουσ.]

\* 1684.

Ἀγαθόκλεια

Φίλωνος

Ἡρακλεῶτις

Σωκράτου

Ἡ Αἰαίως

[κ. ὁ. β. — Ἀθ. δυτικοβορ., ὁδ. ἐλαιοτριβείων, οἰκ. . . . .

γυνή. —

— . . . — N. αὐλ. Μουσ.]

\* 1685.

Ἀγάθων

Ἀγαθοκλείους

[κ. ὁ. χρ. — Ἀθ. νεκρ. Κερ. — E β'. 346 π. —

Ἡρακλειώτης. —

N. K. X]

## \* 1686.

- Ἀγάθων  
Ἀγαθοκλέους  
Ἡρακλειώτης·  
Σωσικράτης  
5 Ἀγαθοκλέους [στ. π. — Ἀθ. νεκρ. Κερ. — Ε 6', 345 π. —  
Ἡρακλεώτης. — Ν. Κ. Χ.]

## \* 1687.

- Ἀγίας  
Ἡρακλ(ε)ώτης. — [βωμ. ἐαβδ. π. — . . . — . . . — Ν. ὑπισθοδ. Θητ.]

## \* 1688.

- Ἀγίας  
Ἡρακλεώτης. — [στ. δ. — Ἀθ. ἀκρ. — Ε 3174. — Ν. ἀνατ. Παρθ.]

## \* 1689.

- Ἄδα Ἡρακλεῶτις  
χρηστή. — [στ. π. — Ἀθ. ἔξω Κεραμ. — Ε 4025. —  
Ν. ὠρ. Ἀνδρ.]

## \* 1690.

- Ἀθηνίων  
Ἡρακλεώτης. — [κ. δ. — Ἀθ. παρ' Ἀδρ. στ. — Ε 622, Δ 1924. — Ν. . .]

## \* 1691.

- Ἀλκυονίς  
Ἡρακλεῶτις. — [κ. π. — . . . — . . . — Ν. πρὸ Ἑρ.]

## \* 1692.

- Ἀντιγένης  
Ἀθηνάδου  
Ἡρακλεώτης. — [κ. . — Ἀθ. ὁδ. Κολοκοτρ. 1, οἶκ. Κ. Ν. Κωστῆ. —  
. . . — Ν. . .]

## 1693.

- Ἀντιοχίς  
Δημητρίου  
Ἡρακλε(ῶ)τις. — [κ. . — Ἀθ. — C 842.]

## \* 1694.

- Ἀρετὴ  
Ἡρακλεῶτις. — [κ. δ. — Ἀθ. νεκρ. Κερ. — Ἑρ. Φιλομ. 14 Μάϊου  
1870. — Ν. κ. χ.]

## \* 1695.

- Ἀριστα . . . .  
Ἀριστ . . . .  
Ἡρακλε(ω)τ. ς. — [κ. δ. β. — Ἀθ. ἀκρ. — Ε 1648. — Ν. Πιν.]

## 1696.

Ἀριστ(ε)ίδης

Ἀρ(ι)στάρχου

Ἡρακλεώτης. — [κ. . (155). — Ἀθ. ἀκρ. — PAA, p. 300. A 1930.]

## \* 1697.

Ἀρμονία

Ἡρακλεώτης. —

[κ. ὁ. — Ἀθ. ἐδ σταδίου, βασιλ. ἱπποστάς. — E 3283. — N. Ἀδρ. στ.]

## \* 1698.

Ἀρῆμις

Ἀπολλωνίου

Ἡρακλεώτης. —

[κ. ὁ. β. — . . . — . . . — N ἐν τῷ Ἀ. νεκροταφείῳ  
Ἀθηνῶν τῷ πέτρῳ Ἰλισσοῦ.]

## \* 1699.

Ἀρχιάνασσα

Νικάνδρου

Ἡρακλεώτης

Λευκίππου

5 Φρεαβρίου

γυνή. —

[κ. ὁ. β. — Ἀθ. ἐδ. Διόλου, ξενοδοχ. στέμματος. — Ἀθηνᾶ  
11 Αὐγ. 1860. — N. πρὸ Θ.]

## \* 1700.

Ἀσία

Δημητρίου

Ἡρακλεώτης. — [κ. ὁ. β. — Ἀθ. οὐ μακρὰν ἀγ. Φιλίππου. — . . . — N. Βερβ.]

## \* 1701.

Ἀσκληπιόδωρος

Μενεστράτου

Ἡρακλεώτης. — [κ. ὁ. β. — Ἀθ. . . — . . . — N. Κατ.]

## \* 1702.

Ἀσπασία

Περιγένου

Ἡρακλεώτου

Θυγάτηρ. — [κ. ὁ. τ. (ὑδρ.) β. — Ἀθ. βορ. — E 975. — N. αὐλ. Μουσ.]

## \* 1703.

Ἀφροδισία

Ἀφροδισίου

Ἡρακλεώτης

Κηφίσου

5 Λαοδικέως

γυνή. — [κ. ὁ. β. — . . . — . . . — N. αὐλ. Μουσ.]

(155) Συμμερίζομαι τὴν τοῦ Ἀλ. Ῥαγκαβῆ ὑποψίαν, μήπως ὁ λίθ. οὗτος εἶναι ὁ αὐτὸς τῷ ἀνωτέρω.

\* 1703, 6'.

Ἀχαιὸς

Μενεκλέους

Ἑρακλεώτης. —

[κ. ιδιόσχ. π. χρ. — Ἀθ. γων. ἐδῶν Ἀθηνᾶς καὶ Σοφοκλέους. — . . . — Ν. αὐλ. Μουσ.]

\* 1704.

Β)ακχι[ι]ς[ς]

Ἑρακλεῶτις. —

[κ. δ. (156). — Ἀθ. — (C 843;) — Ν. πρὸ Θ.]

\* 1705.

Βαχχίς

Διοκλέου

Ἑρακλεῶτ(ι)ς. —

[κ. δ. β. — . . . — E 3640. — Ν. Ἀδρ. στ.]

\* 1706.

Βιότη

Δημαινέτου

Ἑρακλεῶτις. —

[κ. δ. β. — Ἀθ. Γεράνι, οἰκ. Α. Καφταντζόγλου. — E 6'. 193 π. — Ν. κ. χ.]

\* 1707.

Βιότη

Διονυσίου

Ἑρακλεῶτις. —

[κ. δ. — Ἀθ. ἀνατολ. — E 3301. — Ν. αὐλ. Μουσ.]

\* 1708.

Βιότη

Ἑρμογένου

Ἑρακλεῶτις. —

[κ. δ. — Ἀθ. Διον. θ. — Παλιγγεν. 15 Νοεμβρ. 1865. — Ν. . . ]

1709.

Β)ιότη

Μενάνδρου

Ἑρακλεῶτ(ι)ς. —

[ . . . — Ἀθ. ἐν ὑδραγωγ. Μονῆς Ἀσωμάτων. — C 850.]

\* 1710.

Βιότη

Ἑρακλεῶτις

. . . νος. —

[κ. δ. — Ἀθ. πρὸς δυσμ. ἐλαιῶνος, θέσ. Μπιστέρδο. — . . . — Ν. . . ]

\* 1711.

Βλάστος

Βλάστου

Ἑρακλεώτης. —

[κ. δ. β. — Περὶ Ἀθήνας. — . . . — Ν. Κατ.]

1712.

Βότριχος

Εὐφάνου

Ἑρακλεώτης. —

[κ. . . — . . . (ἐκ τῶν Ἑλγίνου μαρμάρ.) — C 844. — Ν. Βρετ. Μουσ.]

(156) Τὸ μὲν ι καὶ τὸ ς ἐχαράχθη δίς, τὸ δὲ Β ὅλως ἐλητμονήθη.

## 1713.

Βρομία

Βρομίου

Ἡρακλε(ῶ)τις. — [κ. . — Ἀθ. ἀκρ. — ΡΑΛ, p. 340. Δ 1921.]

\* 1714.

Βρόμιος

Διονυσοδώρου

Ἡρακλεώτης. — [κ. δ. β. — Ἀθ. Κεραμ. — Ε 6'. 19 π. — Ν. πρὸ Θ.]

\* 1715.

Γεγναῖος

Δημητρίου

Ἡρακλεώτης. — [κ. δ. — Ἀθ. Κεραμ. — Ε 6'. 10 π. — Ν. πρὸ Θ.]

\* 1716.

Γ λ ά φ υ ρ ο ν

Ἑσπέρου

Ἡρακ(λ)εῶτις. —

[κ. δ. — Ἀθ. νεκρ. Κερ. — Ἑφ. Φιλολ. 14 Μαΐου  
1870. — Ν. κ. χ.]

\* 1717.

Γλυκέρα

Σαραπίωνος

Ἡρακλε(ι;)ῶτις (157)

Ἀλεξάνδρου

ῥ Παιανιέως

γυνή. — [κ. δ. β. — Ἀθ. δδ. Κάδμου. — . . . — Ν. αὐλ. Μουσ.]

\* 1718.

Δαίδαλος

Τελέσωνος

Ἡρακλεώτης. —

[κ. δ. β. — Ἀθ. δυτικονοτ. Διπύλου. — Ε 1716. —  
Ν. αὐτόθι, ἐν οἴκ. Ἰω. Μεσσηνέζη.]

1719,

Δᾶος

Δάου

Ἡρακλεώτης. —

[κ. δ. — Ἀθ. δδ. Αἰόλου, πρώην ξενοδοχ. Ἀγγλίας. —  
Ε 992. Δ 1920.]

\* 1720.

Δημάριο(ν

Σωσιβί(ου

Ἡ)ρακ(λε)ῶτις. —

[κ. δ. β. — Ἀθ. Διον. θ. — . . . — Ν. Βιβλ.]

\* 1721.

Δημητρία

Χρησίμου

Ἡρακλεῶτις. —

[κ. δ. ξ. — Ἀθ. δδ. Μουσῶν 22, οἴκ. Π. Καλλιγᾶ. —  
. . . — Ν. αὐλ. Μουσ.]

(157) Τὸ α' εἰ τοῦ στίχου τούτου φαίνεται πως ἐξαλειφθὲν ἐπίτηδες, ἀφοῦ ἐχαράχθη.

## \* 1722.

Δημ . . . .

Ἡρακλεῶτις. — [κ. δ. — . . . — N. Ἀδρ. στ.]

## \* 1723.

Διονυσία

Διονυσίου

Ἡρακλεῶτις. — [κ. δ. β. — Ἀθ. ἀνάκτορα. — E 1667. — N. κ. χ.]

## \* 1724.

Εἰσιὰς

Ἑρμαίου

Ἡρακλεῶτις

Σωτάδου

5 Θημακέως

γυνή. — [κ. δ. β. — Πειρ. — E 607. — N. ὥρ. Ἀνδρ.]

## \* 1725.

Εἰσιὰς

Θεοδώρου

Ἡρακλεῶτις. — [κ. δ. β. — . . . — N. πρὸ Θ.]

## \* 1726.

Εἰσιγένης Ζήνωνος

E Ἡρακλ. ἡ ὥτης. — [κ. δ. β. (158). — Ἀθ. — . . . — N. Βαρβ.]

## \* 1727.

Εἰσιδώρα

Δημ(ύλ)ου

Ἡρακλεῶτις. — [κ. δ. — Ἀθ. Προπύλ. — E 1515. — N. κ. χ.]

## \* 1728.

E)ισιδωρ . .

Ἀ)πο λ ω νί . . .

Ἡρακλεω(τ. ς. — [κ. δ. β. — Ἀθ. ἀκρ. — E 1733. — N. Προπ.]

## \* 1729.

E . . . . .

Ἑρασίνου

Ἡρακλεῶτις. — [κ. . — Ἀθ. δδ. Κολοκοτρ. 1, οἱ κ. Κ. Ν. Κωστῆ. — Παλιγγεν. 1 Αὐγ. 1864. — N. . . ]

## 1730.

Ἑρ)ωτῖς

Κεφαλίωνος

Ἡρακλεῶτις. — [κ. δ. β. — Ἀθ. Γεράνι, οἱ κ. Δ. Καφταντζόγλου. — E 6', 195 π.]

(158) Εἶχε πρότερον ὁ λίθ. ἄλλα γράμματα.



## 1731.

Εὐημερίς

Ἀλεξάνδρου

Ἡρακλεῶτις. — [ . . . — Ἀθ. ἐν τινὶ ἐκκλησίᾳ. — C 845.]

## \* 1732.

Εὐημερίς

Δημητρίου

Ἡρακλεῶτις

Ἀπολλωνίου

γυνή. —

[κ. δ. β. — Ἀθ. νεκρ. Κερ. — Bul. de l'éc. franç. d'Ath.  
1 vol. p. 224. — Ν. κ. χ.]

## 1733.

Εὐπορία

Ἀθηναίου

Ἡρακ(λ)εῶτις. — [κ. . — Ἀθ. παρὰ Πνόκα. — R 195. A 1914.]

## \* 1734.

Εὐτέρπη;

Γλ(α)ύκο(υ

Ἡρακλεῶ(τις). — [κ. δ. β. — Ἀθ. Διον. θ. — . . . — Ν. παρ' ἀπ. ἀκρ.]

## \* 1735.

Εὐτυχίς

Ἡρακλεῶτις. — [κ. δ. β. — . . . — . . . — Ν. Κατ.]

## \* 1736.

Εὐτυχίς

Ἑρμογένου

Ἡρακλεῶτις. — [κ. δ. — Ἀθ. ἰδ. Ἀθηνᾶς, θεμέλι. οἰκ. Α. Σακελλα-  
ρίου. — . . . — Ν. ἀὺλ. Μουσ.]

## 1737.

Εὐτυχος

Τυχιππίδου

Ἡρακλε(ώ)τ(η)ς. — [στ. . — Ἀθ. βουλευδου. — PAA, p. 504. A 1918.]

## \* 1738.

Ζώβιος

Ζωβίου

Ἡρακλεώτης. — [κ. δ. — Ἀθ. ἰδ. Αἰόλου, οἰκ. Δομνάνδου = Ἐθν. Τρά-  
πεζα. — E 703. — Ν. ὥρ. Ἀνδρ.]

## 1739.

Ζωπύρα

Διονυσίου

Ἡρακλεῶτις. — [κ. . — Ἀθ. βουλευδου. — PAA, p. 504. A 1915.]

## \* 1740.

Ζωπύρα

Ἡρακλεῶτις. — [κ. δ. β. — . . . — . . . — Ν. Κατ.]

\* 1741.

Ζωσίμη  
Βρομίου  
Ἡρακλεῶτις  
Βρομίου  
Ἡρακλεώτου

γυνή. — [κ. δ. β. — Ἀθ. Κερμ. — Ε 6'. 20. — Ν. πρὸ Θ.]

1742.

Ἡράκλεια  
Μηνοδώρου  
Ἡρακλεῶ(τ)ις. —

[. . . — Ἀθ. — C 846.]

\* 1743.

Θάλεια  
Ἀδμήτου  
Ἡρακλεώτου  
θυγάτηρ. —

[κ. δ. — Ἀθ. ὁδ. Πατησίων, πρὸ εἰκ. Λέφοδοις. —  
. . . — Ν. αὐλ. Μουσ.]

\* 1744.

Θάλεια  
Ἡρακλεῶτις. —

[κ. δ. — Ἀθ. Γεράνι, εἰκ. Α. Καφαντζίου. — Ε  
6'. 196 π. — Ν. κ. χ.]

1745.

Θεοφίλ(η)  
Θεοφίλου  
Ἡρακλεῶτις. —

[στ. . — Ἀθ. — C 847.]

\* 1746.

Κόνων  
Ἡρακλειώτης. —

[στ. δ. χρ. — Πειρ. — Ε 4131. — Ν. ἑλ. σχ. Πειρ.]

1747.

Κρατήσιον  
Δώτου (159)

Ἡρακλε(ῶ)τις. — [κ. δ. — Ἀθ. δυτ. ἀνακτόρ. — Ε 2183. Α 1916.]

\* 1748.

Κρίτων  
Ἡρακλεῶτις. —

[κ. δ. τ. (ὁδρ.) β. — Ἀθ. δυτ. Διπύλου. — Ε 4151  
καὶ Ε 6'. 42 π. — Ν. πρὸ Θ.]

\* 1749.

Κρίτων χρηστός

Ἡρακλεώτης. — [στ. δ. — Ἀθ. νεκρ. Κερ. — . . . — Ν. κ. χ.]

## \* 1750.

Κτήσων

Μ(ηνί;)ου

Ἑρα κ ε ώτης. — [κ. δ. — Ἀθ. ἐπίσω Πνυκός. — . . . — Ν. πρὸ Θ.]

## \* 1751.

Κυμ ά τ ι ο ν

Ἑρα κ λ ε ω τ ι ς. —

[κ. δ. — Σεπόλια. — . . . — Ν. πρὸς τῷ φυ-  
λακείῳ νεκροπόλ. Κερσιν]

## \* 1752.

Λαμέδων

Μέλανος

Ἑρα κ λ ε ω τ ι ς. —

[κ. δ. ρ. — Ἀθ. πλατεῖα συντάγματος, οἷκ. Ἀλ. Πάλ-  
λη. — . . . — Ν. κ. χ.]

## \* 1753.

Μάνης

Ἑρα κ λ ε ίδου

Ἑρα κ λ ε ω τ ι ς. —

[κ. δ. — Ἀθ. Γεράνι, ἐν γων. ἐδ. Πειρ. καὶ Σωκρ., οἷκ. Βλκ-  
σοπούλου. — Ε 1550. — Ν. . . ]

## \* 1754.

Μελιτίνη

Νουμηνίου

Ἑρα κ λ ε ω τ ι ς. —

[κ. δ. ρ. — Ἀθ. Νεάπολις, ἐδ. Ζωοδόχου πηγῆς 13. —  
. . . — Ν. αὐλ. Μουσ.]

## 1755.

Μένων

Ἑρα κ λ ε ω τ ι ς. — [. π. . — Πατήσια, παρ' ἐκκλ. ἀγ. Λουκᾶ. — Ε 3649 ]

## 1756.

Μεσσήνη

Ἑρα κ λ ε ω τ ι ς. —

[κ. δ. — . . . — Ν. Ἀθ. Γεράνι πρὸ  
εἰκ. Ἀθαν. Μπερλῆ.]

## \* 1757.

Μη ν ω

Λεοντίσκου

Ἑρα κ λ ε ι ώ του

Θυγάτηρ. — [στ. π. χρ. — . . . — . . . — Ν. Ἀδρ. στ.]

## 1758.

Μουσαῖος

Μευσαίου

Ἑρα κ λ ε ω τ ι ς. — [κ. δ. — Ἀθ. βρ. — Ε 2710.]

## \* 1759.

Ναῖς Νικοκλείδου

Ἑρα κ λ ε ω τ ι ς

Ἀπολλωνίου

Τερμ ε σσέως

γυνή. —

κ. δ. ρ. — Ἀθ. μεταξὺ Μουσ. καὶ Πνυκ. — Ε 6'. σ. 88, ἀρ.  
10. — Ν. Κατ.]

## \* 1760.

Νάνα  
Φιλίππου  
Ἡρακλεῶτις  
Σωσιπόλιδος  
5 Ἀμαξαντέως  
γυνή. —

[κ. δ. β. — Ἀθ. ἀκρ. (i) — PAA, p. 262. ΑΙ 1379 καὶ 1928. — Ν. πρὸ Θ.]

## 1761.

Ναυαρχίς  
Μηνοφίλου  
Ἡρακλεῶτις. —

[κ. δ. — Τρίχωνες, ἐν κτήματι κυρίας Δουριώτη, (ἐξ ἀντιγράφου Γ. Ἰωαννίδου). — . . . — «Ν. κ. χ.»]

## \* 1762.

Νίκανδρος  
Δημητρίου  
Ἡρακλεῶτις. —

[κ. δ. — Ἀθ. ἐδ. Αἰόλου, ξενοδοχ. στέμματος. — Ἀθηνᾶ 11 Δύγ. 1860. — Ν. πρὸ Θ.]

## \* 1763.

Νικηφόρος  
Δημητρίου  
Ἡρακλεώτης. —

[κ. δ. β. — Ἀθ. βασιλ. ἱπποστάς. — Ε 3351. — Ν. ἀβλ. Μουσ.]

## \* 1764.

Ξούθος  
Ἀστέου  
Ἡρακλεώτης. —

[κ. δ. — Πειρ. ἀνατολικῶος. νεκροταφείου. — . . . — Ν. οἱκ. Ν. Μελετοπούλου.]

## \* 1765.

Ὅμιλία  
Ὅμίλου  
Ἡρακλεῶτις. —

[κ. δ. — . . . — Ν. ἀνατ. Περθ.]

## 1766.

Ὀνησίμη  
Ἀπολλοδώρου  
Ἡρακλεῶτις. —

[κ. δ. — Ἀθ. παρὰ Καπνικαρέαν. — Ε 898 π. (899). ΑΙ 1912.]

## \* 1767.

Ὀνησίμη  
Ἡρακλεῶτις. —

[κ. δ. β. — Ἀθ. ἐδ. Αἰόλου, οἱκ. Ἰω. Σταμπολλαπούλου. — Ε 6'. σ. 313, ἀρ. 7. — Ν. Κατ.]

## 1768.

Ὀπώρα  
Ἡρακλεῶτις. — [κ. δ. β. — «Amburaciae.» — C 848.]

## \* 1769.

Ποσειδίππος  
Ἡρακλεώτης. — [κ. δ. — Ἀθ. ἐδ. Χρυσόσηπλαιώτης, 19. — . . . — Ν. ἀβλ. Μουσ.]

1770.

Πρα)ξαγόρα

Ἡρ)ακλεῶτις. — [ . . . — Ἀθ. — C 849.]

1771.

Προξένα

Πολεμάρχου

ἐξ Ἡρακλείας

Πολέμωνος

5 Κυθηρῆριου

γυνή. — [κ. ὁ. — Ἀθ., βιβλ. Θεσ. — E 1872. R 2399.]

1772.

Πρωτος

Ἀσκληπιάδου

Ἡρακλεώτης. — [κ. ὁ. β. — Ἀθ. παρὰ Δίπυλ. — E 461 π.]

\* 1773.

Πυρρίας

Ἡρακλεώτης. — [κ. ὁ. β. — . . . — . . . — N. Ἀδρ. στ.]

1774.

Ῥόδιον

Ἡρακλεῶτις

γυνή

Ἀπολλωνίου

5 Ἐρραιάδου. — [ . . . — Χαρβάτι. — E 1299. R 1451.]

\* 1775.

Σάτυρος

Ἡρακλεώτης. — [κ. ὁ. — Ἀθ. Διον. θ. — Φιλίστ. 4, 466. — N. παρ' ἄπ. ἀκρ.]

\* 1776.

Σοφία

Ἀθηνίωνος

Ἡρακλεῶτις. — [κ. ὁ. β. — Ἀθ. βιβλ. — E 3601. — N. αὐλ. Μουσ.]

1777.

Σοφὸν

Ἡρακλεῶτις. — [κ. . — Ἀθ. δυν. — PAA, p. 479. R 1917.]

\* 1778.

Στράτεια

Μενεκράτου

Ἡρακλεῶτις

Κρίτωνος

5 Φλυέως

γυνή. — [κ. ὁ. β. — Ἀθ. δυν. ἀκροπόλ., Τουρκ. μνημεῖα. — R 188. E 1641 καὶ 1654. R 1662 καὶ 1663. — N. Θ.]

\* 1779.

Σύνετον Ἡ-  
ρακλεῶ-

τις. — [στ. ὁ. ῥ. — . . . — E 532 π. — N. Ἀδρ. στ.]

\* 1780.

Σύνετον  
Ἡρακλεῶτις  
Φιλονίχου  
Ἀλιμουσίου

<sup>5</sup> γυνή. — [κ. ὁ. — . . . — . . . — N. βαθμ. Παρθ.]

1781.

Σύνετον  
Μενάνδρου

Ἡρακλεῶτις. — [κ. ὁ. — Ἀθ. δυτ. Διπύλου, οἰκ. Μισίου. — E 3355.]

\* 1782.

Σωκλῆς

Κτήσωνος

Ἡρακλεώτης. —

[κ. ὁ. ῥ. — Ἀθ. πρὸς τὸ Κυνόσαργες. — E 1559. —  
N. Ἀδρ. στ.]

1783.

Σωκράτης

Ἡρακλεώτης. —

[ , λίθ. λευκ. Φελλέως. — Ἀθ. ἀγ. Τριᾶς. — L  
v. s. p. 170.]

\* 1784.

Σωτηρίς

Ἡρακλειῶτις. — [στ. ὁ. — . . . — . . . — N. Βερθ.]

1785.

Σώφρων

Ἰέρωνος

Ἡρακλεώτης. — [στ. . τ. (ὕδρ.) — Ἀθ. — C 849. b.]

\* 1786.

Τέχνων

Διονῦ

Ἡρακλεώτης. — [κ. π. — Ἀθ. — E πλ. ἀγ. 67 π. — N. Κατ.]

\* 1787.

Τίμων

Τιμοκλέους

Ἡρακλεώτης. —

[κ. ὁ. — Πειρ. θέτ. Καραβῆ, ὑπὲρ θύραν οἰκ. . . . .  
— N. κ. χ.]

\* 1788.

Φαῖδρος

Φαίδρου

Ἡρακλεώτης. — [κ. ὁ. — . . . — . . . — N. πρὸ Θ.]

## \* 1789.

Φιλουμενή  
Π(ρω)τογένου  
Ἑρακλεῶτις. —

[κ. δ. — Ἀθ. παρ' ἐκκλ. Νικιστήμευ. — E 1483. —  
N. λεωφόρ. Ἀμαλίας 1, οἶκ. Στεφ. Σκυλίτση.]

## \* 1790.

Φιλων Ἑρακλεώτης. —

[στ. δ. — Πειρ. θέσ. Καραβᾶ — . . . —  
N. Ἑλ. σχ. Πειρ.]

## \* 1791.

Φιλωνίδης  
Κτησίου  
Ἑρακλεώτης. —

[στ. δ. — Ἀθ. ὁδ. Ἀθηνᾶς, οἶκ. Α. Κουντουριώτου. —  
. . . — N. Βαρδ.]

## \* 1792.

Φιλωνύμα  
Φ λ ω νύμου  
Ἑρακλ η ῶτις. —

[κ. δ. β. — Ἀθ. δυτ. ἀκροπόλ., Τυρκ. μνήματα. —  
E 1649. — N. Πιν.]

## 1793.

Χαρῖνος  
Ἀπολλοδώρου  
Ἑρακλεώτης. —

[κ. . — Ἀθ. — R 194. A 1911.]

## \* 1794.

. . . . ἱας  
. . . . ωνος

Ἑρακ)λεώτης. — [κ. δ. β. — Ἀθ. βορ. — E 3782. — N. Ἰδρ. στ.]

## 1795.

. . . . . ιΓη  
. . . . . υσίου

Ἑρακ)λεῶτις. — [στ. δ. — Ἀθ. Γερᾶνι. — E 2551.]

## \* 1796.

. . . . Χ;εῖς  
. . . . Ἑρακλεώτο(υ

γ)υνή. — [κ. δ. β. — Ἀθ. Διον. θ. — . . . — N. παρ' ἀπ. ἀκρ.]

## \* 1797.

. . . . ρ. τίας  
Ἑ)ρ(ακλ)εώτης. —

[στ. π. — Ἀθ. ἀκρ. — E 2598. — N. ἀνατ.  
βαθμ. Παρθ.]

## \* 1798.

. . . . . ς  
. . . . . τος

Ἑρακλ)εώτης. — [κ. δ. — . . . — . . . — N. ἀνατ. Παρθ.]

## 1799.

. . . . . τιον

Ἑρακ)λειῶτις. — [κ; . . — Ἀμπελάκια Σαλαμ. — E 1677.]

1800.

Κλεοδήμο

τῷ Ἀριστ(ί)π-

πο Θασίῳ

ὁμήρο. —

[ . . . — . . . — C 851. — Πρώην ἐν τῇ ἐν Ἀθῆν. συλ-  
λογῇ τοῦ Lusier. ]

\* 1801.

Πομπωνιανὸς Ζωπύρου Θάσιος. — [ν. π. τ. β. — Ἀθ. ὁδ. σταδίου 35,

εἰκ. Ν. Α. Χατζοπούλου. — Φιλόπατρις 10 Ἀπριλ. 1859. — Ν. κ. χ. ]

\* 1802.

Βίοττος

Θεσπιεύς. —

[κ. δ. — . . . — . . . — Ν. ὑπισθοδ. Θ.]

\* 1803.

Αὐτοβούλη

Θεσσικῆ. —

[στ. . . — . . . — Ν. Ἀθ. ἐν Μενῇ Ἀσωμάτ.  
ἐντεταχισμ.]

\* 1804.

Φύσκων

Ἀρχ(ί)ου

Θεσπιεύς. —

[κ. δ. — . . . — . . . — Ν. πρὸ Θ.]

\* 1805.

Νικαρέτα

Θεσπριτίς. —

[στ. π. χρ. — Πειρ. — Ε 639 π. καὶ 1901. — Ν. Θ.]

\* 1806.

Ἀγέμων

Θετταλός.

Σκότος

Σάϊος. —

[στ. π. χρ. — . . . — . . . — Ν. Βαρθ.]

1807.

Ἀγυλίδας

Θετταλός. —

[κ. . β. — Ἀθ. παρ' Ἀττάλου στ. — L 109.]

\* 1808.

Βοίδιον

Θετταλή. —

[κ. . — Ἀθ. νικρ. Κεραμ. — . . . — Ν. Κ. Χ.]

\* 1809.

Γοργίας

Ἰπποκλείδου

Θετταλός.

Σωσιπάτρα

5 Γοργίου.

Διονύσιος

Γοργίου. —

[στ. ὁ χρ. — Πειρ. — Ε 541 π. — Ν. Ἄδρ. στ.]

\* 1810.

Δημήτριος

Νικήτου

Θετταλός. —

[κ. δ. — Ἀθ. βερ. ἀγ. Τριᾶδος, εἰκ. Χρήστου Βούλγαρη. —  
. . . — Ν. κ. χ.]



1811.

Δημήτριος

Θετταλός. — [κ. β. — 'Αθ. δυν. — E 766 π. Αλ 1814.]

\* 1812.

Θέρσων Θεταλός. — [στ. π. τ. — . . . — N. ώρ. 'Ανδρ.]

\* 1813.

Κερχίων

'Αττίνου

[ύδρ. β. — 'Αθ. δδ. σταδίου 21, οίκ. Α. Ζυγομαλά. —

Θετταλός. — E 760 π. — N. Άδρ. στ.]

\* 1814.

Κέφαλος

Θεταλός. — [στ. π. — . . . — N. Βαρβ.]

\* 1815.

Ξενοφάντος

Θετταλός. — [στ. π. — Πειρ. — E 306 π. — N. Άδρ. στ.]

1816.

Πυρρίας

Θεσσαλή

[στ. . τ. (νεκροδείπνου.) — Μαροῦσι. — C 852.

Πυρρίου γυνή. — Cayl. VI, pl. LIII, 1.]

\* 1817.

Στέφανος

Θετταλός ἐνθάδε

κεῖται.

Ἡ τις οὖν

<sup>5</sup> ἐπιχίρῃ-

σοιεν τοῦ-

το ἀνὺξε,

τῆς τοῦ θεοῦ

ὀργῆς με-

<sup>10</sup> θέξε. . . —

[κ. β. β. (160) — 'Αθ. δδ. Λυκαβηττοῦ 3, οίκ. 'Αθ. Ρουσοπούλου. —

E πλ. ἀν. 74 π. — N. Κατ.]

\* 1818.

'Αντίκλεια 'Απολλοδώρου

θυγάτηρ Θηβαία. —

[β. . — Δυτικῶς 'Αθηνῶν, ἔξω τοῦ ἐλαιῶν. ἐν ἐκκλ.  
ἀγ. Βλασίου, (ἢ ἀγ. Γεωργίου;) — C 853. PAA, p.  
311. — N. κ. χ.]

\* 1819.

'Αφροδισία

Φιλοξένου

Θηβαία. —

[κ. β. β. — 'Αθ. ἀκρ. — E 1691 καὶ 1886. Αλ 1805 καὶ  
2425. — N. νοτ. Προπ.]

(160) Ἡ ἐπιγρ. ἴσως χριστιανική. Οἱ 3 πρῶτοι στίχοι ἐπὶ τῆς μιᾶς τοῦ κιον. ἐπιφανείας τῆς κατὰ κάθετον, ἄνω δὲ ὀριζοντίως οἱ λοιποί. Ἐτι δὲ εἶναι ἐπὶ τῆς ἄλλης καθήτου ἐπιφανείας ἡ ὑπ' ἀρ. 2711 ἐπιγρ. Γέλως χρηστός, οὕσα ὀλίγω παλαιότερα.

\* 1820.

Γαλάτεια

Λύσωνος

Θηβαία. — [κ. ύ. — 'Αθ. βορ. — Ε 709 καὶ 2209. — Ν. ὠρ. 'Ανδρ.]

\* 1821.

Ἐπιγένης

Θηβαῖος. — [ . . . — 'Αθ. Πλάκα, παρ' οἴκ. Κ. Νίγρη. — . . . — Ν. . . ]

1822.

Ἑρμιππος

Ἑρμοκράτους.

Θηβαῖος. — [κ. ύ. ρ. — 'Αθ. ἰδ. Πρυτανείου, ἐν οἴκ. — L 107.]

\* 1823.

Εὐκαίρον

Σωφίλου

[κ. ύ. — 'Αθ. ἀκρ. — Ε 1730. Αλ 1804 καὶ 2424. —

Θηβαία. —

Ν. Προπ.]

1824.

Ζωπύρα

Κίττου

Θηβαίου

γυνή. — [στ. ύ. — 'Αθ. ἰδ. Αἰέλου, ξενοδοχ. στέμματος. — Ε 3886.]

\* 1825.

Ὅστέα μὲν καὶ σάρκας

ἔ[ι]χει χθὼν παῖδα τὸν ἡ-

δύν, | ψυχὴ δ' εὐσεβέων

οἴχεται εἰς θάλαμον |

εἰ δ' ὄνομα ζητεῖς, Θεογείτ-

ων Θυμόχοιο παῖς | Θηβα-

ῖος γενεᾶν κεμα κλειν-

αῖς ἐν Ἀθήνα-

ις. — [στ. ύ. (161) — 'Αθ. — . . . — Ν. οἴκ. ἀπ. ἀκρ.]

\* 1826.

Ἰσμι νίχα

Δάμωνος

[κ. ύ. ρ. — 'Αθ. ἰδ. Φιλελλήν. 5, οἴκ. πρώην Κ. Κανάρη. —

Θηβαία. —

Ε 1497. — Ν. αὐλ. Μουσ.]

1827.

Κλειτὼ (162)

Πραξίωνος

(161) Ταύτης τῆς ἀμελείστατα κεχαραγμένης, θν καὶ τῶν καλῶν χρόνων, ἐπιγραφῆς τὸ πλεῖστον κατώρθωσε ν' ἀναγνώσῃ ὁ Π. Εὐστρατιάδης. Τὸ ἐν στίχῳ 7 κεμα κεῖται βεβαίως ἀντὶ κεῖται. Τοῦ δὲ ἐν τοῖς ὀστέα . . . ἔχει χθὼν παῖδα . . . συντακτικοῦ σχήματος ἄλλο ἄλλαχοῦ ὅπως ὅμοιον θν εὐρίσκεται παρὰδειγμα, ἀφίνομεν ἄλλοι νὰ ἐξετάσωσι.

(162) Ὁ λίθ. ἀντὶ Δ ἔχει Δ.

Θηβαία

Τιμοδήμου

5 Ἀτηνέως

γυνή. —

[κ. δ. — Ἀθ. νοτ. — E 764 π. — Ν. δδ. Κολοκο-  
τρώνη . . , ἐν οἶνοπωλ. Μιχ. Μπόρσα.]

\* 1828.

Πανύ;)ασις Μεν....

Θειδῆος. — [στ. π. — . . . — . . . — Ν. Πιν.]

\* 1829.

Πειλεστροτίδας

Θειδῆος. — [στ. π. — Ἀθ. — Παλιγγεν. 9 Σεπτ. 1865. — Ν Βαρβ.]

\* 1830.

Φιλλώ

Θηβαία. — [στ. δ. χρ. — Ἀθ. — Παλιγγεν. 9 Σεπτ. 1865. — Ν. Βαρβ.]

\* 1831.

Φιλοκλῆς

Ευ;Ι. . .

Θηβαῖος. —

[κ. δ. (163). — Ἀθ. δδ. Ἰερὰ, κεραμεῖον Γ. Λεβαντῆ. —  
. . . — Ν. πρὸς τῷ φυλακείῳ νεκρ. Κεραμ.]

\* 1832.

Δορκᾶς Δάου Θουρία. — [στ. π. χρ. — Πειρ. — . . . — Ν. ἀβλ. Μουσ.]

\* 1833.

Ἀνθράκιον

Θραῖττα. — [κ. δ. — Ἀθ νεκρ. Κερ. — . . . — Ν. . .]

1834.

Ἀρχεσις (;)

Θραῖττα. — [. . . — Ἀθ. παρὰ Δίπυλ. — C 854.]

1835.

Ἀφροδῖσις

ς Δαμ. . . .

Θραῖτ(τα

Δαῖδ(άλου

5 γυνή. —

[κ. δ. β. — Νοτ. Ἀθηνεῦσι πεδίου, θέσ. Κιαφράπη. —  
E 3633.]

1836.

Βενδιδώρα

Θραῖττα. — [κ. δ. β. — Ἀθ. δδ. Μουσῶν, ἐν οἴκ. — L 10.]

\* 1836, 6'.

Βίβυς

Θραῖξ. — [κ. δ. — . . . — . . . — Ν. Βαρβ.]

(163) Ἐχει ὁ κιον. ταύτην τὴν ἐπιγραφὴν ἐξηλιμμένην καὶ παλαιότεραν, νεώτεραν δὲ καὶ κυ-  
ρίαν τὴν ἐν τοῖς Ἀθηνεῦσιν ὑπ' ἀρ. 57.

## \* 1837.

Διόκλεια  
Θραϊττα. — [στ. β. — 'Αθ. ἔδ. Μουσῶν 22, εἰκ. Π. Καλλιγᾶ. — E 3805. — N. Βαζβ.]

## \* 1838.

Διονῦσις  
Θραϊξ  
χρηστός. — [κ. β. β. — . . . — . . . — N. Βαζβ.]

## \* 1839.

Δούτιον  
'Αλεξάνδρου  
Θραϊττα. — [κ. π. — 'Αθ. Γεράνι. — E 3653. — N. Ἀἶρ. στ.]

## \* 1840.

Κλεώ  
Θραϊττα. — [στ. β. — . . . — . . . — N. πρὸ Θ.]

## \* 1841.

Μόνιμος  
Θραϊξ. — [κ. β. — . . . — . . . — N. πρὸ Θ.]

## \* 1842.

Τεῦ σ' ἐνέπειν χρῆν τύμβον; — ἀγακλειτοῖο Νέπ(ω)τος. —  
Καὶ τίς Κεκροπιδῶν γείνατο τόν δε, φράσον. —  
Οὐκ ἦν ἐκ γαίης Κεκροπηίδος, ἀλλ' ἀπὸ Θρήκης. — [στ. π. τ. β. —  
'Αθ. ἀνατ. — E 3316. — N. Θ.]

## \* 1843.

Νικῶ  
Θραϊττα. — [στ. π. — 'Αθ. ἔδ. 'Αθηνᾶς, θεμέλ. οἰκ. Α. Σακελλαρίου. —  
. . . — N. αὐλ. Μουσ.]

## \* 1844.

'Ρόδιον  
Θραϊττα. — [κ. β. ; . — 'Αθ. νεκρ. Κερ. — L 314. — N. κ. χ.]

## \* 1845.

Σκόπας  
Ταρουσί-  
νοῦ Θραϊξ. — [κ. β. — . . . — . . . — N. πρὸ Θ.]

## \* 1846.

Σωσίχα  
Θραϊττα. — [κ. β. — Ἀθ. δυτικοβορ., πρὸ οἰκ. Βλαχούτση. — . . . — N. κ. χ.]

## \* 1847.

Ταλούρα  
Ταλούρου  
Θραϊτ(τα. — [κ. β. — 'Αθ. ἀκρ. — E 1729. — N. Περσπ.]

1848.

ᾠφελίων

Θραϊξ. — [κ. δ. — Ἀθ. δυν. πύλ. ἀγορᾶς. — E 1499. A 1959.]

1849.

Πυρρόντος

Ἀντιπά(τ)ρου

Θυατ(ει)ρηγός. — [κ. δ. ρ. — Ἀθ. ἐν οἴκῳ ὑπίσω ἀγ. Εἰρήνης. — A 1944.]

\* 1850.

Ἀπολλώνιος Ἰασεύς.

[στ. π. χρ. — Πειρ. — Jahn's Archiv etc. 1833, Γ.

Βρύασσις· Βιττώ. — 438. E 523 π. — N. Ἄδρ. στ.]

\* 1851.

Εὔνομος

Ἀπολλωνίου

Ἱεροπολίτης. — [κ. δ. — Ἀθ. Γεράνι, πρὸ πολυτεχνείου. — E 1867. — N. κ. χ.]

1852.

Κόλλων

Λευκάδο

Ἰκίος. — [στ. π. — Πειρ. — E 522 π.]

\* 1853.

Ἀγασικλῆς

Ἰστιαιεύς.

ᾠα

-ισχY —

[στ. π. — Πειρ. πρὸ νεκροταφείου. — . . . — N. Πειρ. οἴκ. Μελετοπούλου.]

\* 1854.

Παπύλος

Σιμίου

Ἰστριανός. — [στ. π. — Πειρ. — E 550 π. — N. Ἄδρ. στ.]

\* 1855.

Σίμη

Ἀπατουρίου

Ἰστριανή. — [κ. δ. ρ. — Ἀθ. Γεράνι. — E 3596. — N. Ἄδρ. στ.]

\* 1856.

Δημητρία Ἀρίστωνος

Ἱταλιῶτις. — [στ. π. — . . . — . . . — N. Βερβ.]

1857.

Εὐρυδίκη

Δάδου (·)

Ἰχναία. — [ . . . — Ἀθ. ἡ. Ἀμπελόκηποι. — C 855. E 1300.]

\* 1858.

Ἀνθίς

Καλλατιανή. — [κ. δ. — Ἀθ. βορ. — E 702. — N. ὤρ. Ἀνδρ.]

\* 1859.

Μένανδρος

Δώρου

Καλλατιανός. — [κ. ὁ. — . . . — N. ἀνατ. Περθ.]

1860.

Δωρόθεος

Αἰσχρίωνος

Καλχηδόνιος. — [κ. ὁ. — Ψυχικό. — E 1084. AR 1053.]

1861.

Κέρδων

Καππάδο(ξ. — [στ. . — 'Αθ. — C 855, b.]

\* 1862.

Διττόν πένθος ἄθρησον . . . . .

ἄλλο δὲ Καππαδόκαις γὰ . . . . . [λίθ. π. β. — Δθ. παρὰ μεταξουργ.

. . . . . — Διυρούτη. — . . . — N. Βαζβ.]

\* 1863.

. . . C ι α . . .

'Αττικίην πρη. ασανεκάς δ' αποτ. . . . .

Καρσί παρὰ προ(γ)όνοισι γεραίρωμέ(νην . . . .

χώρῳ κεκριμένῳ θέμενοι πΛΑ . . . . .

5 'Αττικία τῇ θεοειδεστ(άτη [στ. π. β. — 'Αθ. βασιλ. κτπ. —  
τὰ ὄσια καὶ 'ΑθηνηC . . . . . — . . . — N. Βαζβ.]

\* 1864.

Εὐφρων

Εὐκράτου

Καρδιανός. — [κ. ιδιόσχ. ἢ βωμίσκ. ὁ. — 'Αθ. ὁδ. Αἰέλου, ξενόδοχ. στίμ-

ματος. — 'Αθηνᾶ 11 Αὐγ. 1860. — N. κ. χ.]

1865.

'Αθήναιος

'Αρχίου

Καρύστιος. — [κ. . — 'Αθ. — C 856.]

\* 1866.

'Α)ρτεμ . . . .

'Αλ)εξαν(δρ . .

Κ)αρυστ(ι . . — [κ. ὁ. β. — . . . — . . . — N. Δθ. ὁδ. Βαζβ 14.]

1867.

'Ασιατικὸς

Νικάρχου

Καρύστιος. — [κ. . β. — «Πλώθεια = Πικέρμι.» — L 188.]

1868.

\* Α φ ε σ ι ς

Σωτᾶ

Καρυστία. — [κ. . β. — 'Αθ. Πλάκκ. — L 118.]

\* 1868, 6'.

Εὐβου(λ . .

Εὐβουλίδου

Καρυστ(ι . . —

[κ. ὁ. ρ. — 'Αθ. ἐν οἰκ. Μ. Μπιρμπιλίου ὑπὸ τὴν ἀκρόπ.  
παρὰ τὸ θέατρο. — Ν. οἰκ. ἀπ. ἀκρ.]

\* 1869.

Εὐπορία

Καρυστία. -- [κ. ὁ. ρ. — . . . — . . . — Ν. Κατ.]

\* 1870.

Ἑραιῖς

Καρυστία — [κ. ὁ. — . . . — . . . — Ν. ἀνατ. Παρθ.]

1871.

Κυλλ(ήνη (;) Κυ(λλ)η(νί-

ου (;) Καρυ(σ)τ(ι)α

'Αθηναίου Μαρα-

θ(ω)νίου γυνή. — [κ. . — 'Αθ. — G 858.]

\* 1872.

Μακαρία

Σωσιγράτου

Καρυστία. —

[κ. ὁ. ρ. — 'Αθ. ἰδ. 'Αθηνᾶς . . , (θεμέλ. οἰκ. Σακελ-  
λαρίου;) — . . . — Ν. αὐλ. Μουσ.]

\* 1873.

Ξενοπείδης Λόγου Καρύστιος. — [κ. ὁ. ρ. (164). — . . . — . . . —  
Ν. πρὸ Θ.]

1873, 6'.

Περιγένης

Περιγένου

Καρύσσιος. — [κ. ὁ. ρ. (165). — 'Αθ. νεκρ. Κερ. — . . . — Ν. κ. χ.]

\* 1874.

Πυθαγόρη

Πολυδήμου

Καρυστία

Παραμόνου

γυνή.

τοῦ Χαιρεσ-

τράτου. —

[κ. ὁ. ρ. — 'Αθ. ἰδ. 'Αθηνᾶς, (θεμέλ. οἰκ. Α. Σακελλαρίου;) —  
. . . — Ν. αὐλ. Μουσ.]

1875.

Σύνφορο(ν

Ἑρακλείδ(ου

Καρυστία. — [. τ. ρ. — . . . — G 857. — Ν. Βρ. Μουσ.]

(164) Τὰ δοθέντα γράμματα εἶναι ἄνωθεν τῆς στεφάνης· κάτωθεν δὲ αὐτῆς φαίνονται ἔχνη  
γραμμάτων ἄλλων εἰς 3 στίχους.

(165) Τὰ γράμματα ἥσάν ποτε μελαμφαδῆ.

## \* 1876.

Σωπάτρα  
Καρυστία. — [κ. δ. β. — 'Αθ. βορ. μεταξουργ. Δουρούτη, ἐν οἰκ. Σπυρ. Μαρ-  
κωράκη. — . . . — Ν. κ. χ.]

## \* 1876, 6'.

Φιλόκληα  
Μελίτωνος  
Καρυστία. — [κ. δ. — . . . — Ν. Κστ.]

## 1877.

Χρύσι(ππος;  
Θεογ(ένους  
Καρύ(στιος. — [κ. δ. — 'Αθ. πρὸ μέγα Μοναστήρι. — 1890. Α 1818.]

## \* 1878.

Σατύρα  
Καρχηδονία. — [κ. δ. — 'Αθ. νοτ. πλευρ. πλατείας Ὀμονοίας, οἰκ. Σα-  
ρόγλου. — . . . — Ν. ἀβλ. Μουτ.]

## \* 1879.

Διονυσόδωρος  
'Απολλωνίου  
Κασσανδρεύς. — [κ. . — 'Αθ. ἑδ. Μουσῶν 14, πρὸ οἰκ. Ι. Φιλήμονος. —  
. . . — Ν. . . ]

## \* 1880.

Ζωήλος  
Κασσα(νδρεύς. — [πλ. π. — 'Αθ. ἀκρ. — Ε 2837 καὶ 3106. — Ν. Πιν.]

## 1880, 6'.

Θάλλος  
'Απολλωνίου  
Κασσανδρεύς. — [κ. . . — Περ. θέσ. Καραβῆ, ἐν οἰκ. Βασιλάκη. (ἐξ ἀντιγράφ.  
Π. Εὐστρατιάδου). — . . . — Ν. . . ]

## \* 1881.

Σωσίθιος  
Διονυσίου  
Κασσανδρεύς. — [κ. δ. — 'Αθ. ἑδ. σταδίου 54, οἰκ. Σπυρομήλιου. — Ε  
1485. — Ν. ἀβλ. Μουσ.]

## \* 1882.

Σωφρασία  
Αἰνέου  
Κεία. — [κ. δ. — Περ. θέσ. Καραβῆ, οἰκ. 'Ιω. Κουτσινάκη. —  
. . . — Ν. κ. χ.]

## \* 1883.

'Αγ(ασίας Θόαντος Κιανός. — [στ. ε. — 'Αθ. ἀβλ. Μουσείου. —  
Β(αβύλη Φαλάκρου ἐξ Οἴου. — . . . — Ν. κ. χ.]

## \* 1884.

'Αμαραχίς  
Κιανή  
Γοργίου  
'Ηρακλεώτου

<sup>5</sup> γυνή. — [στ. π. χρ. — Περ. — Ε 2741. — Ν. πρὸ Θ.]



1885.

Ναυάρχη Μυδς

Κιανού γυνή. — [β. π. — . . . — A 1943.]

\* 1886.

. . . . .ς Κιανή

. . . . .νος. — [στ. δ. — . . . — . . . — N. ἐπισθοδ. Θ.]

\* 1887.

. . . ; . . .

N . . . .

Κ(ιβυ;)ράτης. — [κ. δ. ρ. — 'Αθ. νεκρ. Κερ. — . . . — N. κ. χ.]

\* 1888.

Διογένης

Κίλιξ. — [κ. δ. ρ. — 'Αθ. βερ. — E 3592. — N. λδρ. στ.]

1889.

Νουμήνιος

Κιτιεύς. — [στ. π. (166) — Δθ. παρ' Ἀκαδημίων. — C 859. — N. Μουσ. Παρισ.]

\* 1890.

Σωτηρίδης

Ίέρωνος

Κιτιεύς. — [στ. π. χρ. — Περ. — E 4125. — N. ἑλ. σχ. Περ.]

\* 1891.

Δίων

Ἀριστέως

[κ. δ. — 'Αθ. ἐδ. Μουσῶν 7, οἰκ. Ερσονάκου. — E 1674. —

Κνίδιος. — N. κ. χ.]

\* 1892.

Γλυκέρα

Ἀντιόχο

Κνωσία. — [στ. π. — 'Αθ. νεκρ. Κερ. — . . . — N. κ. χ.]

\* 1893.

Χερεστράτη

Γλαύκου

Κνωσία. — [στ. δ. τ. ρ. — 'Αθ. — . . . — N. Βερβ.]

\* 1894.

Τίβειος Κ ο θ α ῖ ο ς. — [στ. π. χρ. — . . . — . . . — N. ἑλ. σχ. Περ.]

\* 1895.

Ὀλυμπιάς

. . . σίο(υ

Κ)ολοφωνία. — [κ. δ. — . . . — . . . — N. ἀνετ. Παρθ.]

\* 1896.

Πειθαγόρης : Ἀπολλοδώρο

Κολοφώνιος. — [στ. π. — Περ. — . . . — Ν. Ἀθ. ἀλλ. Μουσ.]

\* 1897.

Πίστος

Κομμαγηνός. — [κ. ὁ. β. — Ἀθ. παρ' ὧρ. Ἀνδρ. — Ε' 626. — Ν. ἀλλ. Μουσ.]

\* 1898.

Ἀριστοκράτης

Κορίνθιος. — [κ. ὁ. β. γρ. — Ἀθ. νεκρ. Κερ. — . . . — Ν. Κ. Χ.]

\* 1899.

Ἀριστομένης

Ἀριστίππου  
Κορίνθιος. — [κ. ὁ. — Ἀθ. παρὰ μεταξουργ. Δουρούτη. — Ε' 3235. — Ν. ἀλλ. Μουσ.]

\* 1900.

Γλυκέρα

Κορινθία. — [στ. π. — Ἀθ. Διον. θ. — Φιλίστ. 4, 465. — Ν. παρ' ἀπ. ἀκρ.]

\* 1901.

Διοκλῆς

Ξενοδόχου

Κορινθία

Ἀριστοφάνου

ε Ἀλαιέως

γυνή. — [κ. ὁ. β. — Ἀθ. Δίπυλ. — Ε' 4112. — Ν. πρὸ Θ.]

\* 1902.

Ζωπύρα

Κορινθία

Ἀλκιμάχου. — [κ. ὁ. β. — Ἀθ. . . . — Ν. Κατ.]

1903.

Μενέστρατος

Θωρακίδου

Κορίνθιος. — [κ. ὁ. β. — . . . (ἐκ τῶν Ἑλγίνου μαρμ.) — C 860. — Ν. Βρ. Μουσ.]

1904.

Νικίας

Ν)ίκωνος

Κορίνθιος. — [κ. ὁ. — Νοτίως Μενιδίου, ἐν ἐκκλ. — Philologus 12 Jahrg. p. 568.]

\* 1905.

Σαμ(ί)ων

Τελέστα

Κορίνθιος. — [κ. ὁ. — Δυτ. Ἀθ., εἰκ. Θεοδ. Καταγιαννοπούλου . . . . . — . . . — Ν. κ. χ.]

\* 1906.

Σωιπάτρα

Κορινθία. — [κ. ὁ. β. — . . . — . . . — Ν. Κατ.]

\* 1907.

Σωτήριχος

Θεοδότου

Κορίνθιος. — [κ. δ. — 'Αθ. ἀρ. — E 1568. — N. παρ' ἀπ. ἀκρ.]

\* 1908.

Φάνιον Κορινθία τίτθ(η. — [β. δ. τ. — 'Αθ. — C 861. — N. Θ.]

\* 1909.

Φιλήρατος

Ἀγυλίδα

Κορίνθιος. — [β. π. — 'Αθ. β. γ. ἡ ἐν Μέσα βουνῶ Ἰέρας. — E 1525. Α 1806 καὶ 2002. — N. Ἰδρ. στ.]

\* 1910.

Χρυσίς

Πυθαγγέλο

Κορινθία. —

[στ. π. — 'Αθ. «παρὰ Πρυτανεῖον» — Jahn's Archiv etc. 1833, p. 437. E 646. — N. Θ.]

\* 1914.

Λυκίσκα

Λύκου

Κορχυραία. — [κ. δ. τ. (ἰδρ.) β. — . . . — . . . — N. Κατ.]

\* 1912.

Λυκώτας

Ἰππονίκου

Κορχυραῖος. — [κ. δ. β. — 'Αθ. Κερ. — E 6'. 13. — N. πρὸ Θ.]

\* 1912, 6'.

Ἀγλωκρι(τ. . .

Κ)ορωναι. . . —

[στ. π. — . . . — . . . — N. 'Αθ. ἐδ. Ἀδριανοῦ 199, ο'κ. Γ. Φ(ιν)αῦ.]

\* 1913.

Δημόκλεια

Δημονιέους

Κορωνέως θυγάτηρ

Διονυσίου

5 Φλυέως γυνή. —

[κ. δ. β. — 'Αθ. ἐξώθεν βίζαρ. σχολῆς. — . . . — N. ἐν αὐλ. μονῆ; Ἀσωμάτ.]

\* 1914.

Διονυσία

Πτωίωνο(ς

Κορωναιΐ(χή. — [κ. δ. β. — . . . — . . . — N. Πιν.]

\* 1915.

Θαβρίάδας

Φρονήμονος

Κρής Ὁάξιος. —

[στ. δ. — 'Αθ. νεκρ. Κερ. — 'Εφ. Φιλολ. 9 Σεπτ. 1870. — N. κ. χ.]

## \* 1916.

Ῥόδη

Νικίου

Κρησσα. —

[κ. δ. — Ἀθ. δδ. Αἰόλου, παρ' Ἐθν. Τράπεζ. — Ἀθηνᾶ 25  
Αύγ. 1860. — Ν. πρὸ Θ.]

## \* 1917.

Χαιρίας Κρής

Χερσονάσιος. —

[στ. π. — Βαρ. Πειραιῶς, θέσ. Πηγάδης, ἥ' ἔς τοῦ Κιου-  
μούση. — . . . — Ν. κ. χ.]

## 1918.

Νίκανδρος

Ἀσκληπιάδου

Κτασνίτης (;) —

[ . . . (167). — Ἀθ. πρὸ Διπύλ. — C 862 ]

## \* 1919.

Αἰσχύλος

Ῥυνδάκου

Κυζικηνός. —

[στ. δ. χρ. — Ἀθ. ἀνατολ. Προπυλαίων (;) —  
E 2157. (168). — Ν. Πειρ. ἐπὶ θύρας περιβα-  
λίου Βώκου.]

## \* 1919, 6'.

Εὐετηρία

Ἀσκληπιάδου

Κυζικηνή

Δωσιθέου

Ἀ)λεξάδρως

γυνή. — [κ. δ. β. — . . . — . . . — Ν. Κατ.]

## \* 1920.

Ἡδ . . . .

Ἀσκληπ . . .

Κυζικην . . —

[στ. π. — Ἀθ. ἀγ. Τριάς. — . . . — Ν. Βαρβ.]

## \* 2921.

Θεόδωρος

Δημητρίου

Κυζικηνός. —

[κ. δ. — Ἀθ. αὐλ. Μουσ. — . . . — Ν. κ. χ.]

## \* 1922.

Ἐνθάδε γῆ κατέχει τίτθην πα-

ίδων Διογείτο | ἐκ Πελοποννήσ-

ο τήν δε δικαιοτάτην.

Μαλίχα Κυθηρία. — [στ. π. π. χ. — . . . — E 273 π. — Ν. Ἀδρ. στ.]

(167) Ὁ Lenorm. ἐν Voie sacrée p. 35, εἰκάζει ὅτι γραπτόν Κταμενίτης, ὡς ἐκ τῆς  
παρὰ Πτολεμ. 3, 13, 44 Θεσσαλικῆς πόλεως Κτημένας ἢ Κτιμεναί.

(168) Ἡ ἐκεῖ τυπωθεῖσα ἐπιγραφή δὲν ἔχει γ'. στίχον καὶ λέγεται οὕσα ἐπὶ βάθρου ὕμν-  
τίου, εὐρεθέντος τάχα ἀνατολ. τῶν Προπυλ. Ἀλλὰ πιθανῶς οὐδέποτε ὑπῆρξε τοιοῦτον ἐν τῇ Ἀκρο-  
πόλει βάθρον, τὰ δὲ τοῦ γ'. στίχου γράμματα τῆς καθ' ἡμᾶς στήλης, ὄντα μικρότερα τῶν ἄλ-  
λων, διέφυγαν τὴν προσοχὴν τοῦ πρώτου ἐκδότου.

## \* 1923.

Ζωπύρα

Φιλοφάνου

Χυτνία. (169) —

[κ. β. ρ. — 'Εν τῇ ἀπ' Ἀθ. εἰς Χαϊδάρει ὁδῷ, ἐρείπ. ἐκκλ. ἀγ. Γεωργίου. — . . . — Ν. κ. χ.]

## \* 1924.

Κηφισόδοτος

Κύθνιος. —

[στ. π. χρ. — . . . — Ν. ἀβλ. Μουσ.]

## 1925.

Ἀρμοδία

Κυνία

Ὁμολώχου

γυνή. —

[κ. . ρ. — Ἀθ. παρὰ Δίπυλ. — C 863.]

## \* 1926.

. . . . . κίδη(ς

. . . . . ότου

ἀπὸ Κ)ύπρου. —

[στ. β. — Ἐν βοθρῷ λιμέν. Περ. — . . . — Ν. . .]

## \* 1927.

Ἀγήτωρ Στράτωνος

Κυρηναῖος. —

[στ. β. χρ. — Ἀθ. βερ. — E 3638. — Ν. ἄδρ. στ.]

## 1928.

Ἀρτεμίδωρος

Ἀμμωνίου

Κυρηναῖος. —

[κ. . ρ. — Ἀθ. παρ' ἐκκλ. ἀγ. Νικολάου Ραγκαβῶ. — L 124.]

## \* 1929.

. . . . .

Εὐ)πόρου

Κυ)ρηναῖος. —

[κ. β. ρ. — Ἀθ. ἐδ. ἐλατοτριθείων, περιβολι Ἴω. Σκορδαρῶ. — . . . — Ν. κ. χ.]

## \* 1930.

Τιμοστράτη

Κυρηναία. —

[στ. β. χρ. — Ἀθ. νεκρ. Κερ. — Ἐφ. Φιλζμ. 30 Μαΐου 1870. — Ν. κ. χ.]

## 1931.

Νουμήνιος

Εὐπολέμου

Κυρρόστης. —

[κ. β. — Ἀθ. ἀγ. Τριάς. — Bul. d. Inst. d. R. 1864. p 43.]

## \* 1932.

Κυδροκλῆς Βαικύλο Κῶος· Στ—έφανος Κυδροκλέος Κῶος. — (ὁδρ. π. τ. — Περ. — E 539 π. Leb. menum. fig. 80. — Ν. ἄδρ. στ.)

---

(169) Τὸ Χυτνία εἶναι σαφέςτατον, καὶ ἀναλογεῖ πρὸς τὸ Κυθνία, ὡς τὸ χιτῶν πρὸς τὸ κίθων.

## \* 1933.

Νικάδας

Νικάδα

Κῶιος. — [στ. π. ρ. — 'Αθ. δυν. Διπύλ. — E 4120. — N. πρὸ Θ.]

## \* 1934.

ὄντως διζῆται,

ξένε φίλτατε, τίς

πόθεν εἰμί· | Κῶ μέν

μοι πατρίς ἐστίν, ἐγὼ

5 δ' ὄνομα Νειχομήδης, |

Μουσάων θεράπων

ἄδων θυμέλαισιν Ὀ-

μηρον, | δόξαις ἐνγε-

λάσας περιέκειμαι νή- [στ. π. ρ. — 'Αθ. Πλάκα. — C 863, b. PAA, p. 480.

10 δυμον ὕπνον. — — N. Θ.]

## \* 1935.

Παιάδης

Λάκων. —

[στ. π. — 'Αθ. νεκρ. Κερ. — 'Εφ. Φιλολ. 9 Σεπτ. 1870.  
— N. κ. χ.]

## 1936.

Παρθένιον

'Αριστείδου

Λάκαινα

Φανοκλέους

5 Εἰτεαίου γυνή

ποθινή. — [κ. ὁ. — Αθ. παρὰ Δίπυλ. — E 616. R 71. AR 1437.]

## 1937.

Παυσανίας

Ναυκλεῖος

Λακεδαιμόνιος. — [. . . — 'Αθ. — C 864.]

## \* 1938.

'Αρίστιππος

Λαμψακηνός. — [στ. ὁ. χρ. — 'Αθ. ἀγ. Τριάς. — . . . — N. Βα;6.]

## 1939.

'Αμνα

Λαοδίχισσα. — [στ. . — Έκκλ. παρὰ Χαλάνδρι. — R 197. AR 1941.]

## \* 1940.

'ΑρΙάβαζος

'Απολλωνίου

Λαοδικεύς. —

[κ. ὁ. — 'Αθ. παρ' Ἀχαρν. πύλ. — E 2090. — ἐν  
δυν. παραδρομῇ ἐδοῦ Μιαούλη, εἰκ. . Βιτάλη.]

## \* 1941.

Ἀρτεμίδωρος

Ἀρχίου

Λαοδικεύς. —

[κ. δ. β. — Ἀθ. πλατ. συγγράμματα. οἶκ. Ἀλ. Πάλλη. —  
E 3670. — Ν. κ. χ.]

## 1942.

Ἀτρων (ς)

Λαοδικεῦ

χρηστὲ

χαῖρε.

5

Ἀτρων

Ἀτρωνος

Λαοδικεῦ

χρηστὲ

χαῖρε. —

[στ. . τ. — Ἀθ. — C 864, b. — Ν. ἐν τῷ  
ἐν Ἀλιφαξ τῆς Ἀγγλίας οἴκῳ τοῦ Rawson.]

## \* 1943.

Γοργίας

Γοργίου

Λαοδικεύς. — [κ. δ. β. — Ἀθ. Γεράνι. — E 3757. — Ν. Ἀδρ. στ.]

## \* 1944.

Διαβού(λι)ον

Δημητρ(ί)ου

Λαοδίκισσα. — [κ. δ. β. — Ἀθ. πρὸς νότ. Διον. θ. — . . . — Ν. παρ' ἀπ. ἀκρ.]

## \* 1945.

Δώρημα

Ἡρακλείδου

Λαοδίκισσα. — [κ. δ. β. — Ἀθ. δδ. «ἄμαξιτός.» — E 1555. — Ν. Ἀδρ. στ.]

## \* 1946.

Εὐπορία

Θέσπιδος

Ἀριστομένους

Λαοδικέως

5 γυνή. — [κ. . — Ἀθ. δδ. Φιλελλην. 22, οἶκ. Μολλᾶ. — . . . — Ν. . .]

## 1947.

Ἰσίδοτος

Κρατέρου

Λαοδικεύς. — [κ. δ. β. — . . . — Ν. ὤρ. Ἀνδρ.]

## \* 1948.

Μελίτων

Μελίτωνος

Λαοδικεύς. — [κ. δ. β. — . . . — Ν. πρὸ Θ.]

## \* 1949.

Νίκη

Ἀντιπάτρου

Λαοδίκισσα

- Εὐμένου  
 5 ἐκ Κηδῶν [κ. δ. β. — 'Αθ. βδ. σταδίου 54, εἰκ. Σπυρομήλιου. — E  
 γυνή. — 1488, — N. αὐλ. Μουσ.]  
 \* 1950.
- Πέρσης  
 Θεμίτωνος [κ. δ. β. — 'Αθ. βερ. κατὰ τὸν Λυκαβηττόν. — E β'.  
 Λαοδικεύς. — 222, — N. Βερβ.]  
 1951.
- Στρατονίκη  
 Ἀπολλοδώρου  
 Λαοδίκισσα. — [ . . . — Σεπόλια. — C 895.]  
 1952.
- Σφαῖρος  
 Φαίδρου  
 Λαοδικεύς. — [κ. δ. — 'Αθ. — R 198. Δ 1942.]  
 \* 1953,
- . . . . .  
 Σφαίρου  
 Λαοδίκισσα. — [κ. δ. β. — 'Αθ. αὐλ. Μουσ. — . . . — N. κ. χ.]  
 \* 1954.
- . . . ; . . . . .  
 Σωστρα(τ  
 Λαοδίκι(σσα  
 Μενεφρ . . .  
 . . . . . — [κ. δ. β. — . . . — . . . — N. Δθ. Θελ. ὑπογ. ἀκροπ.]  
 \* 1955.
- Δανάη  
 Ἀνδροσθένου  
 Λαρισαία. — [κ. δ. — . . . — . . . — N. πρὸ Θ.]  
 \* 1955, 6'.
- Σιμίας·  
 Κάρπος  
 Λαρισαῖος. — [στ. π. — 'Αθ. νεκρ. Κερ. — . . . — N. κ. χ.]  
 \* 1956.
- Ὀνήτιμος Ὀνήτορος  
 Ἀήσβιος· [ν. π. τ. — Δθ. νεκρ. Κερ. — Εφ.  
 Πρωτονόη Νικοστράτη Εὐκολίνη. — Φιλομ. 19 Δύγ. 1870. — N. K. X.]  
 1957.
- Λευκὰς μὲν πα(τρίς ἐστιν  
 ἐμοὶ σπεῖρεν (δέ με Γόργος ;) |  
 τεῦνομα Δι(μόφιλον ;) [στ. δ. — 'Αθ. — Arch. Anzeig.  
 κεῖμαι (δ') ἐν δήμ(ω Ἀθηναίων. — 1856, N° 85.)



1958.

Κράτεια

Λευκαδία. — [ . . . — 'Αθ. — C 865.]

\* 1959.

Νικῶ

Λευκανή. — [πλ. ὅ. — 'Αθ. Διον. θ. — . . . — Ν. Βαρβ.]

\* 1960.

Ἀρτεμισία

Λίβυσα. —

[κ. ὅ. — 'Αθ. Γεράνι, γων. ἑδῶν Πειρ. καὶ Σωκρ. οἰκ. Βλα-  
σοπούλου. — Ε 1490 καὶ 1552. — Ν. . . ]

1961.

Δημητρία

Λίβυσα. — [ . . . — 'Αθ. ἐκκλ. ἀγ. Νικολάου. — C 866.]

\* 1962.

Κτήσεων

Λίβυς. — [κ. ὅ. β. — 'Αθ. Γεράνι, οἰκ. Δίδε. — . . . — Ν. Βαρβ.]

1963.

Καλλίας

Ἡρακλείτου

Λιπαραῖος. — [κ. ὅ. — 'Αθ. ἀκρ. — ΡΑΔ, p. 309. Α 1940.]

1964.

Ὀνασος (Π)ύρρωνος

Λιπαραῖος. — [ . π. . — Ἀθ. παρὰ μνημ. Λυσικρ. — ΡΑΔ, p. 480.]

\* 1965.

Μυρώτα (170)

Σωσινίκου

Λοκρίς

Ἑρμοκράτου

Σημαχίδου

γυνή. — [κ. ὅ. — Ἀθ. θεμέλ. γίου βουλευτηρίου — . . . — Ν. Ἄδρ. στ.]

1966.

Ἀριστονίκη

Λυδῆ. — [ . . . — Σαλαμ. — C 867.]

\* 1967.

Δρόμων

Λύκιος. — [στ. π. χρ. — Πειρ. — . . . — Ν. ἀβλ. Μουσ.]

---

(170) Οὕτω, ὅχι δὲ Μυρώτα, ὡς κεῖται ἐν τῷ τοῦ Παρε λεξικῷ, κατ' ἐμὴν πρώην ἐσφαλμέ-  
νην ἀνάγνωσιν.

\* 1968.

Βενδιδώρα

Βηρεισάδου

Λυσιμαχίς

Μηνοφίλου

5 γυνή. — [κ. δ. — . . . — . . . — Ν. ἐπισθοδ. Θ.]

\* 1969.

Δορκάς

Λυσιμάχισσα Σ(ω-

τήρου γυνή. — [κ. π. — . . . — . . . — Ν. Ἀδρ. στ.]

\* 1970.

Νικίας

Νικοκράτου

Λυσιμαχεύς. —

[κ. ἰδιόσχ. π. — Ἀθ. νεκρ. Κερ. — Ἐφ. Φιλομαθ. 19᾽  
Δύχ. 1870. — Ν. κ. χ.]

\* 1971.

Παρμενίσκος

Μητροδώρου

Λυσιμαχεύς. — [στ. π. — . . . — . . . — Ν. οἰκ. ἀπ. ἀκρ.]

\* 1972.

Σωτηρίδης

Λυσιμαχεύς. —

[κ. δ. — Πειρ. — . . . — Ν. Πειρ., βορειοανατολ. γω-  
νία πλατείας Ἀπόλλωνος.]

1973.

Φιλουμενή (Ἀ)ν-

τιγόνου Λυσιμαχέ-;

ος θυγά(τηρ. — [β. π. — Ἀθ. ἀκρ. — Ε 1753. Α 2451.]

1974.

Χαιρόλας

Λυσιμαχεύς. — [κ. δ. — Ἀθ. δυτ. Θεσείου. — Ε 831. Α 1906.]

\* 1975.

Ἀπολλωνία

Ἀπολλωνίου

Μαγνητίς

Δάμωνος

5 Λακεδαιμονίου

γυνή. —

[κ. δ. — Ἀθ. Γεράνι, οἰκ. Α. Καφταντζόγλου. — Ε 6᾽. 191.  
— Ν. κ. χ.]

\* 1976.

Ἀρτεμίδωρος

Ἀριστάνδρου

Μάγνης. —

[κ. δ. — Ἀθ. . . — . . . — Ν. ἰδ. Αἰσχύλου . . οἰκ.  
στρατηγῶ Κλίμακα.]

\* 1977.

Ἀφροδισία

Μαγνησία. — [στ. π. — Δυτ. ἑλαιῶν. Ἀθην. — . . . — Ν. Βαρβ.]

1978.

Λυσιμάχη

Λυσιμάχου

Μαγνητίς. — [ . . . — Ἀγ. (Πινাকωτά;) — Ε 1294 Β 1949 ]

\* 1979.

Στρατονίκη

Παμφίλου

Μαγνητίς. — [κ. δ. — Ἀθ. ἀκρ. — Ε 1727. — Ν. Προπ.]

\* 1980.

Σωτήριχος

Μάγνης. — [κ. ἰδιόσχ. λιθ. σκληροῦ (171) — Ἀθ. νεκρ. Κερ. — . . . — Ν. κ.χ.]

\* 1981.

Ἰὰς Μαιώτις

χρηστή. — [στ. π. — Πειρ. — Ε 1897. — Ν. Ἀδρ. στ.]

\* 1982.

Λεττίνης

[κ. δ. β. — Ἀθ. ἰδ. Μουσῶν 22, εἰκ. Π. Καλλιγᾶ. —

Μαιώτης. — . . . — Ν. Βαρβ.]

\* 1983.

Παρμένων

Ἀπολλωνίου

Μαιώτης. — [κ. δ. β. — Ἀθ. ἀνίκτορα. — Ε 1668. — Ν. ἐν ἀνικτ. κήφρ.]

1984.

Πίστος

Μαιώτης. — [ . . . — Ἀθ. — C 867, b.]

\* 1985.

Δημήτριος

Νικίου

Μακεδών. — [κ. δ. — . . . — . . . — Ν. αὐλ. Μουσ.]

\* 1986.

Ἰπιδίτ(η

Βα . . . .

Μακ(εδόνος

Θυγ(άττηρ. — [κ. π. — . . . — . . . — Ν. Ἀδρ. στ.]

(171) Το ἰδιόσχημον τοῦ κιον. συνίσταται εἰς τοῦτο· πρῶτον δὲν ἔχει στεφάνην, ἔπειτα ἄνω περὶ τὴν κορυφὴν ἡ διαμέτρος ἡ κυλινδρική δι' ἐντομῆς κύκλω κατ' ὀρθὴν γωνίαν στενοῦται ἐλίγον, τρίτον ἡ ἄνω ἐπιφάνεια δὲν εἶναι ὅλως ὀριζοντία, ἀλλ' ὀλίγον ὑπόκοιλος. Ταῦτα δὲ πάντα ἐπιμελέστατα εἶναι ἰξεργασμένα, ἵσως ἵνα ἐπιτεθῇ ἄλλο τι σῶμα ἐπάνω, ὡς κόσμος ἀρχιτεκτονικός. (Τοιοῦτος κιον. εἶναι καὶ ὁ ἐν τοῖς Ἀπάτρισι τοῦ Καλλιφάνους, πλὴν τῆς ἄνω κοιλότητος, ἔχων δὲ κύκλω γραμμάς τινάς, ὑποκλούσας χρωματισμόν. Τοιοῦτος ἐστὶ καὶ ὁ ἐν τοῖς Ξένοις τῆς Δερκάδος Σικυωνίης.) Ἐσημειώσαμεν ταῦτα, διότι βλέπομεν, ὅτι πολλὰ ἀρχαῖα τῆς τέχνης ἀχῆματα ἀμελοῦνται, ὡς οὐκ ἔδει, καὶ ἡ σημασία των μένει ἀγνώστος.

1987.

Κάσσανδρος

Ἀμύντα

Μακεδών. — [κ. . β. — Ἀθ. δυν. — L 110.]

\* 1988.

Κράτης

Σατυρίωνος

Μακεδών. — [κ. δ. — Ἀθ. νεκρ. Κερ. — L v. s. p. 170. — N. κ. χ.]

1989.

Λ(ά)χος

Φιλί(ππ)ου

Μακεδών. — [ . . . — Ἀθ. — C 868.]

\* 1990.

Μένανδρος

Ἀττάλου

Μακεδών. — [κ. . — Ἀθ. — C 869.]

\* 1991.

Πίστος

Μακεδών. — [στ. δ. (172). — Ἀθ. Διον. θ. — . . . — N. παρ' ἀπ. ἀκρ.]

\* 1992.

Πύρρα

Μακέτα. — [κ. δ. — . . . — . . . — N. αὐλ. Μουσ.]

\* 1993.

Σωπάτρα

Μακέτα

τίτθη

Χρηστή. — [κ. δ. — Ἀθ. δυτικ. ἀκροπόλ. — E 1570. — N. παρ' ἀπ. ἀκρ.]

\* 1994.

Φίλα

Πασίωνος

Μακέτα. —

[κ. δ. — Ἀθ. ἰδ. Ἀριστείδου, οἰκ. Γ. Βακαλοπούλου. — . . . — N. Βαρβ.]

\* 1995.

. . ομικ

. . ιοδώρου

Μ)αχέτ . . . —

[κ. δ. — Ἀθ. νεκρ. Κερ. — Bul. de l' éc. franç. d' Ath. 1<sup>er</sup> vol. p. — N. κ. χ.]

\* 1996.

Κτήσιον

Μακρώνισσα. —

[κ; . . — Ἀθ. πρὸς βορ. οἰκ. Π. Σκουλούδη, ἐν τινι ἱπποστασίῳ. — . . . — N. . .]

---

(172) Ἔχει ἡ στήλη αὕτη καὶ τὴν ἐν τοῖς Χριστιανικοῖς μνημείοις ὑπ' ἀρ. 3588 ἐπιγραφὴν.

1997.

Βότρυς

Μαλλώτης. — [ . . . — 'Αθ. βορειοδυτ. — Αλ 1951.]

\* 1998.

Μεγίστη

Ἀντισθένου

Μαλλῶτις. — [κ. δ. β. — Δθ. ἀνατ. — Ε 3308. — Ν. αὐλ. Μρυσ.]

1999.

Κλεοφαντῆς

Σάωτο Μαντινική

. . . . Αἰξωνέως γυνή

Διονυσίου

. . αμιέως

μήτηρ. —

[ . δ. . — 'Αθ. βορ., πρὶ ἐκκλ. Ἰω. Προδρόμου. — Ε 1934.]

\* 2000.

Πειθίας

Ἐξαινέτου

Μαντινέως. — [κ. δ. — 'Αθ. ἀνατ. — Ε 3362. — Ν. ἀνατ. Παρθ.]

\* 2001.

Ἀφροδισία

Μαραθηνή. — [κ. δ. β. — 'Αθ. ἔξω Διπύλ. — Ε 4124. — Ν. πρὶ Θ.]

2002.

Γλαυκίας

Ταλούλου

Μαρωνίτης. — [κ. δ. β. — Δθ. ἀνατολικόβορ., εἰκ. Δ. Φωτίλα. — Ε 659.]

\* 2003.

Συνέτη

Νουμηνίου

Μαρωνίτης. — [κ. δ. β. — 'Αθ. φδ Ἡρ. — Ε 3171. — Ν. παρ' ἀπ. ἀνατ.]

\* 2004.

Ἀκρόπολις

Ἀπολλωνίου

Μασσαλιήτης. — [κ. δ. β. — Δθ. ἔξω Κερκυ. — Ε 4024. — Ν. Ἀδρ. στ.]

\* 2005.

Θεόδωρος

Λεωμάχου

Μασσαλιώτης. — [κ. δ. — 'Αθ. νοτ. Πνυχ. — Ε 1527. — Ν. Ἀδρ. στ.]

2006.

Κλεοπάτρα

Ἀλεξάνδρου

Μασσαλιήτης. —

[ . δ. — Χαλάνδρι. — Rev. archéol. de Par. 1845, p. 434.]

## \* 2007.

Ἀρίστων

Ἀρίστωνος

Μεγαλοπολίτης. — [κ. δ. β. — Ἀθ. Προπύλ. — Ε 90 π. — Ν. ἀνατ. Παρθ.]

## \* 2008.

Μεγαρέυς. — [στ. π. — Ἀθ. παρὰ μεταξουργ. Δουρούτη, ἥ' ἐν Πειραιεῖ. —  
L 155. — Ν. Βαρθ.]

Ἀπολλόδ-  
ορος Διο-  
κλέδα

## \* 2009.

.....ς Ἀριστογ...

Μεγαρικὴ;

...ο. — [στ. δ. — ... — Ν. Πιν.]

## \* 2010.

Δημήτριος

Κράτητος

Μεγαρέυς. — [κ. δ. β. — Ἀθ. — C 870. — Ν. ὥρ. Ἀνδρ.]

## \* 2011.

.....η Διονυσίου

Διονύσιος

Μεγαρέυς. — [στ. δ. (173). — Ἀθ. ἀκρ. — Ε 1913. — Ν Πιν.]

## \* 2012.

Δῖος

Μεγύλου

Μεγαρό. — [στ. π. — ... — Ν. Ἰδρ. στ.]

## \* 2013.

Μοσχίνη Μεγαρική. — [στ. π. — Βορειοδυτ. Πειρ., θέσ. Καραβῆ. — ...  
— Ν. Ἑλ. σχολ. Πειρ.]

## 2014.

...έας : Μεγαρέες : Ὀνόμαστος. — [. τ. — ... (ἐκ τῶν τοῦ  
Gell σχεδῶν) — C 871. — Πρώην παρὰ τῷ Fauvel.]

## \* 2015.

Ὀπώρα

Σωσιβίου

Μεγαρική. — [κ. δ. β. — Ἀθ. νεκρ. Κερ. — L v. s p. 108. — Ν. Κ. Χ.]

(173) Εἶχεν δ λίθ. πρότερον ἄλλα γράμματα, ἀλλ' ἐντελῶς ἐξηλείφθησαν.

\* 2016.

Σεραπιὰς Ἀντι-

όχου Μεγαρική. — [στ. ὁ. τ. β. — . . . — Kek. 188. — Ν. Θ.]

2017.

Στολὶς

Σωσιδίου

Μεγαρική. — [. . . — Ἀθ. — C 872.]

\* 2018.

Σωσικλῆς

Μεγαρεύς. — [κ. ὁ. — . . . — Ν. ὠρ. Ἀνδρ.]

\* 2019.

Μικίνης

Μελιθοιεύς. — [στ. π. χρ. — «Εἰς τὸν Λόχαν», μέρος τῆς Ἀττικῆς μεσο-  
γαίας. — E 540 π. — Ν. Ἰδρ. στ.]

2020.

. . . . .

. . . ἀνδρου

ἐγ Μελιτείας. — [. . . — Μεταξὺ Κερατίας καὶ Μαρκοπούλου, ἐν ἐκκλ. —  
R 129. (174).]

\* 2021.

Κλέωνος

Μενδαίου. — [στ. π. χρ. — . . . — Ν. ὠρ. Ἀνδρ.]

\* 2022.

Συμμαχία Συμμάχου

Μενδίου θυγάτηρ

Θεοφίλη Συμμάχου θυγάτηρ. — [στ. ὁ. τ. — Ἀθ. παρ' ἄγ. Τριάδα. — Bul. d. —  
Inst. d. R. 1861, p. 140. — Ν. πρὸ Θ.]

\* 2023.

Σωσίχη

Μεσσηνία. — [κ. ὁ. — Ἀθ. Κερμ. — E 6'. 4 π. — Ν. πρὸ Θ.]

2024.

. . . οκλῆς Φι . . .

Μεσσην . .

π. . . . — [. τ. . — Ἀθ. — C 878.]

2025.

Ἑρμόλαος

Ἑρμολάου

Μηδός. —

[κ. ὁ. — Ἀθ. παρ' Ἀχαρν. πόλιν. — E 2713. — Πρώην  
παρ' ἐκκλησίαν ἄγ. Εἰρήνης.]

\* 2026.

Κενταίβιος

Κενταιβίου

Μηδός. —

[κ. ὁ. — Ἀθ. ἐδ. Φιλαλλήν. 10, εἰκ. Β. Οἰκονομίδου. — E  
1474. — Ν. κ. χ.]

(174) Ὁ ῥόσσιος ἔχει τὴν ἐπιγρ. ὑπὸ τοῦς Μελιτεῖς, λίγων, ὅτι ἴσως καὶ ἔσφαλεν εἰς τὴν ἀντιγραφὴν.

## \* 2027.

Σπαρ(τ.

Μήδισ(τα. — [στ. δ. — . . . — . . . — N. Βαρεζ.]

## 2028.

Φιλαίνη(;) )

Μίδισσα(;) )

χαῖρε. — [. δ. — 'Αθ. ἀπαρ' Πρίας πύλας. — E 1870. A 2446.]

## 2029.

Αἰνὶς Μηλιάς. — [στ. π. — Βορειοδυτ. Πειρ., θέσ. Καρατζ. — . . . —  
N Ελ σχ. Πειρ.]

## \* 2030. (175)

. . . . . 'Α)γαθειν(ου

[κ. π. τ. (μορφ. ἐν κοιλώμ. οὐ σωζωμένης), ῥ.  
— . . . — N. Προπ.]

Μιλ;)ησία. —

## \* 2031.

'Αγαθ I. . .

'Αγάθω(νο)ς

Μιλησ(ι. . —

[κ. δ. τ. (δύο χεῖρες ὑπτιται), ῥ. — 'Αθ. δυτ. ἀνακτόρ. —  
'Αθηνᾶ 4 Σεπτ. 1860. — N. Κατ.]

## \* 2032.

'Αγαθοκλέα

Διονυσίου

Μιλησία

Νικάνορος

5 'Ικαριεύς

γυνή. —

[κ. δ. ῥ. — 'Αθ. ἐδ. Αἰόλου, ξενοδοχ. στίμματα. — 'Αθηνᾶ 11  
Αὐγ. 1860. — N. πρὸ Θ.]

## \* 2033.

'Αγαθονίκη Θεοφράστου Μιλη-

σία Εὐτυχίδου Σφηττίου γυν(ή. —

[στ. π. τ. ῥ. — . . . — Kek.  
187. — N. Θ.]

## \* 2034.

'Αγαθῶ

Μιλησίη. — [κ. δ. ῥ. (176). — . . . — . . . — N. . . ]

(175) Ἐμφαίνοντες εἰς τὸ πέλαγος τῶν Μιλησίων, περὶ οὗς τότε εἶναι σκότος ἱστορικόν, παρα-  
τηροῦμεν τρία τινά. α'. ὅτι ἐξ ἐκείνων τῶν μνημείων, ἃ ἡμεῖς αὐτοὶ εἶδαμεν, μόλις 20 φαίνονται  
δυνάμενα νὰ ἀναχθῶσιν εἰς παλαιότερους τῶν Ῥωμαϊκῶν χρόνους, β'. ὅτι τὰ τῶν ἀνδρῶν ἐλατ-  
τοῦνται τῶν γυναικείων κατὰ τὸ ἡμιόλιον (96 πρὸς 144,) τῶν λοιπῶν μενόντων ἀθλήλου γέ-  
νους, γ'. ὅτι καὶ ἐν τοῖς ἀπωτέρω τῶν Ἀθηνῶν δῆμοις εὐρέθησαν Μιλησίων μνημεῖα, καὶ δὴ ἐν  
Πειραιεῖ, Ἐλευσίνι, Σαλαμῖνι, Μενιδίῳ, Κοροπῇ, Λιόπσι, Κερατίῳ, ἵνα μὴ μνημονεύσω τῶν ἐν  
'Αμπελοκήποις, Σεπυλίοις, Πατησίοις, Μαρουσίῳ. Οἱ δὲ βουλόμενοι νὰ ἐξετάσωσιν ἐπὶ πλέον τὰ  
κατὰ τοὺς Μιλησίους καὶ τὴν ἐν Ἀττικῇ διαμονὴν αὐτῶν ἃ λάβωσιν ὑπ' ὄψιν καὶ τὴν παρὰ τοῦ βιο-  
γράφου τοῦ βήτορος Ἰσοκράτους ἀναφερομένην ἐπιγραφὴν λόγου Ἀπολεσθέντος «περὶ κατοικισμῶ  
Μιλησίων» καὶ ἃς ζητήσωσιν εἴ τι περαιτέρω δύνανται νὰ εὕρωσιν περὶ τοῦ πότε, ποῦ καὶ διὰ τί  
ἔγινεν ὁ κατοικισμὸς οὗτος.

(176) ἔχει ὁ κιον. καὶ παλαιότεραν ἄλλην ἐπιγραφὴν, τὴν ἐν τοῖς Πιθεῦσιν ὑπ' ἀρ. 1043.



## \* 2035.

Ἀγά(θ)ω(ν)  
Ἀσκληπιοδώ-  
ρου

Μειλή(σ)ιος. — [κ. ύ. β. — Ἀθ. Γεράνι. — Ε 3625. — Ν. Ἀδρ. στ.]

## \* 2036.

Ἀγάθων  
Μητροδώρου  
Μειλήσιος. —

[κ. ύ. β. — Ἀθ. — C 692. — Ν. ὁδ. Καλογριάνη, οἶκ.  
Θ. Γυαλίστρα.]

## \* 2037.

Ἀγών Ἐπι-  
γόνου  
Μειλήσι-

ος. — [κ. ύ. β. — Ἀθ. Κεραμ. παρὰ τὸ νέον θέατρο. — Ε 1524. — Ν. Ἀδρ. στ.]

## \* 2038.

Ἀθηναῖς Σφαίρο(υ)  
Μιλη(σί)α. —

[στ. π. τ. β. — Ἀθ. ἀκρ. — Ε 2303. — Ν. Πιν.]

## \* 2039.

Ἀθηνίων  
Λευκίου  
Μιλήσιος. —

[κ. ύ. β. — Ἀθ., ἀνατολ. ἄκρον ὁδοῦ Κάδμου. — . . . —  
Ν. αὐλ. Μουσ.]

## \* 2039, β'.

Ἀθην . . .

Ἀθην . . .

Μιλησι . . . —

[κ. . — Ἀθ. Γεράνι, θεμέλι. ἐκκλ. ἄγ. Κωνσταντίνου. —  
. . . — Ν. . .]

## 2040.

. . . ἀρα Αἰσχίν(ο)υ

Μιλησία. — [στ. ύ. τ. — Ἀθ. παρὰ Λυσικρ. μνημ. — C 693.]

## 2041

Ἀλυπος

Ἀπολωνίου

Μειλίσιος. —

[κ. ύ. β. — Ἀθ. ἀνατ. — Ε 890 π.]

## \* 2042.

Ἀμμη Ι . .

Ἑρμογένους

Μιλησία. —

[κ. ύ. β. — Ἀθ. ἀκρ. — Ε 1921. — Ν. Πιν.]

## 2043.

Ἀνδροκλῆς

Ἀνδροκλέους

Μιλήσιος. —

[κ. ύ. — Ἀθ. βορειοδυτ. — Ε 600 π, Δλ 1888.]

\* 2044.

Ἀνδρό(νικο)ς

Ἀνδρονίκου

Μιλήσιος. — [κ. ύ. ρ. — . . . — N. ώρ. Ἀνδρ.]

\* 2045.

Ἀνθεμία

Ἀνδρονίκου

Μιλησία. — [κ. ύ. — . . . — N. ἀνατ. Παρθ.]

\* 2046.

Ἀντιγόνα

Διογένου

Μιλησία. — [κ. ύ. ρ. — Ἀθην. Κεραμ. — Ε' 6'. 18. — N. πρὸ Θ.]

\* 2047.

Ἀντιοχ . .

Χλωρι . . .

Μειλησι(ι . . . — [κ. ύ. ρ. — . . . — Bul. de l'ée. franç. d' Ath. 1  
vol. p. 225. — N. . .]

\* 2047, 6'.

Ἀπάτη

Θεωδώρου

Μιλησία. — [κ. ύ. ρ. — . . . — N. Ἀθ. δδ. Περικλέους 62,  
ολκ. . . . νεροκράτου.]

\* 2048.

Ἀπατούριος

Νεικίου

Μειλήσιος. — [κ. ύ. ρ. — Ἀθ. ἀκρ. — Ε 3420. — N. πρὸ Ἑρ.]

\* 2049.

Ἀπολλωνία

Ἀττάλου

Μειλησία. — [κ. ύ. ρ. — Ἀθ. Γεράνι. — Ε 3755. — N. Ἰδρ. στ.]

\* 2050.

Ἀπολλωνία

Ἀποδωδώ(ρ)ου

Μιλησία. — [κ. ύ. ρ. — Δθ. ψδ. Ἡρ. — Ε 3127. — N. παρ' ἀπ. ἀκρ.]

\* 2051.

Ἀπολλωνία

Διονυσίου

Μιλησία. — [κ. ύ. ρ. — . . . — N. πρὸ Θ.]

\* 2052.

Ἀπολλωνία

Ἡρακλίδου

Μιλησία. — [κ. ύ. ρ. — . . . — N. Βερβ.]

## \* 2053.

Ἀπολλωνία

Μιλησία

. . . . . οχα ; .

. . . . . ιος. —

[x. . . — Ἀθ. ἐλκειών, ἐκκλ. παρ' ἄγ. Σάββαν, ἴσως ὑπὸ  
τὴν ἄγ. τρέπεζαν. — . . . — N. . . .]

## \* 2054.

. . . . .

Ἀπολ)λωνίδου

Μιλησία. — [x. δ. — Ἀθ. ἐκρ. — E 3131. — N. ἀνατ. Παρθ.]

## \* 2055.

Ἀπολ . . . . .

Συνο . . . . .

Μιλη(σι . . . — [y. π. τ. β. — Ἀθ. ψδ. Ἡρ. — . . . — N. παρ' ἀπ. ἐκρ.]

## \* 2056.

Ἀπολλώνιος· Κίλα· Μιλήσι(ος. — [στ. π. τ. β. — . . . — . . . —  
N. Βερ6.]

## \* 2057.

Ἀπολλώνιος

Νικηφόρου

Μιλήσιος. — [στ. π. τ. (ὕδρ.) β. <sup>(κ)</sup> — Ἀθ. — E 397. — N. ἀδρ. στ.]

## 2058.

Ἀπολλώνιος

Ῥούφου

Μιλήσιος. — [x. ὕ; β. — Ἀθ. Προπύλ. — PAA, p. 320.]

## \* 2059.

Ἀρεσκο(ς ; .

καὶ Φίλερ(ως

Μιλήσ(ιοι ; — [στ. π. β. — . . . — . . . — N. ἀνατ. Παρθ.]

## \* 2060.

Ἀριστῶ

Ἀρίστωνος

Μιλησία. — [x. ὕ τ. (ὕδρ.) β. — . . . — . . . — N. ὠρ. Ἀνδρ.]

## 2061.

Ἀρίστων

Μειλήσιος. — [x. β. — Ἀθ. Πλάκα. — L 112.]

## \* 2062.

Ἀρμάτιον

Ἐρμωνος

Μιλησία. —

[x. ὕ. β. — Ἀθ. δυτ., παρὰ τὸ νῦν θίατρ. — E πλ. ἀν. 68  
π. — N. Κατ.]

## 2063.

Ἀρτεμᾶς Δημητρίου Μειλήσιος. — [ . τ. (177) β. — . . . — C 694.  
— Ἦν ἐν Βενετίᾳ.]

## \* 2064.

Ἀρτεμᾶς

Καλλιμάχου

Μει(λ)ήσιος. —

[κ. ὁ. β. (178). — Ἀθ. θεμέλ. νίας Μητροπόλ. — E 981. — Ν. ὥρ. Ἀνδρ.]

## \* 2065.

Ἀρ(τε;)μᾶς Νηρεί-  
δος Μειλήσιος. —

[κ. ὁ. β. (179). — Ἀθ. δδ. Διόλου, Ἐθν. τράπεζα. — E 649. — Ν. ὥρ. Ἀνδρ.]

## \* 2065, 6'.

Ἀρτεμιδώρα

Διονυσίου

Μιλησία. — [κ. ὁ. — Ἀθ. νεκρ. Κερ. — . . . — Ν. κ. χ.]

## 2066.

Ἀρτέμιον Εὐκρά-  
του Μιλησία. —

[ . . . — Κερατία, ἐν ἐκκλ. Μεγάλης αὐλῆς. — C 695.]

## \* 2067.

Ἀρτεμισία

Μιλησία. — [κ. ὁ. — . . . — . . . — Ν. ἀνετ. Παρθ.]

## 2068.

Ἀρτεμῶ (Γ.) Φλ. Ἀττικοῦ

Μειλησία. — [ . . . — Ἀθ. — C 696.]

## \* 2069.

Ἀτθίς

Δημητρίου

Μιλησία

Ἀστούχου

<sup>5</sup> Ἐρχιέως

γυνή —

[κ. ὁ. β. (180). — Ἀθ. δδ. Διόλου, Ἐθν. τράπεζα. — E 648. — Ν. ὥρ. Ἀνδρ.]

## \* 2070.

Ἀφροδισία Μηνδ. . .

Μιλησία Νεικο . . . . .

Σ)ελεύκου Ἀχαρνε . . . —

[ν. π. β. — Ἀθ. παρὰ στ. Ἄδρ. — PAA, p. 102, A 1170. — Ν. Ἄδρ. στ.]

(177) Ἄν ἐπὶ τοῦ μνημείου εἶναι ὄντως ἀνάγλυφον «Ἡρακλέους σπένδοντος ἐπὶ βωμοῦ», ὡς λέγεται ἐν τῷ C. I. Gr., δὲν θὰ εἶναι νεκρική ἢ ἐπιγραφή.

(178) Ὁ γ'. στίχος ἐπίτηδες ἔκπαλαι ἐξηλείφθη, ἀλλ' ἀναγινώσκεται ἔτι.

(179) Τὰ γράμματα εἶναι ὑπὲρ τὴν στεφάνην. Ἐχει δὲ ὁ λίθ. ὀπίσω καὶ ἄλλην ἐπιγρ. τὴν Ἀτθίς Δημ. Μιλησία κτλ.

(180) Ἐχει ὀπίσω ὁ λίθ. καὶ τὴν ἐπιγρ. Ἀρτεμᾶς Νηρείδος Μειλήσιος.

## \* 2071.

Ἀφροδίσιος

Ἐπικτήτου

Μιλήσιος. — [κ. ὁ. ρ. — Πειρ. — E 606. — N. ὤρ. Ἀνθρ.]

## \* 2072.

Ἀφροδ . . . .

Πρωτ . . . .

Μιλησι(ι . . . — [κ. ὁ. ρ. — Ἀθ. λισωφόρ. Πανεπιστημίου, ἀντικρὺ Ἀρσακείου. — E 3346. — N. ἀβλ. Μουσ.]

## 2073.

Βαβύλλιος

Βάσσου

Μιλήσιος. — [κ. ὁ. ρ. — Σεπόλια, παρ' ἐκκλ. Σταυρωμένου. — E 1853. A 2434.]

## 2074.

Βαχχίς

Βαχχίου

Μιλησία. — [κ. . — Ἀθ. ἐν ἀβλῇ ἀγ. Ἡλία. — C 697.]

## \* 2075.

Βαχχίς

Ἡρακλείτου

Μιλησία. —

[κ. ὁ. τ. (ὕδρ.) — Ἀθ. Γεράνι, οἰκ. Α. Καφαντζίου. — E 6'. 197 π. — N. κ. χ.]

## \* 2076.

Βερνίκη

Εὐόδου

Μιλησία. — [κ. ὁ. ρ. — Ἀθ. Γεράνι. — . . . — N. ἄδρ. στ.]

## \* 2077.

Βιότη

Νουμηνίου

Μιλησία. —

[κ. ὁ. — Ἀθ. μεταξὺ Μουσ. καὶ Πνυκ. — E 6'. σ. 88, ἀρ. 14. — N. Βαρβ.]

## \* 2078.

Βίοςτος

Κτήτου

Μειλήσιος. —

[κ. ὁ. ρ. — Ἀθ. «εἰς τὸ βόρειον τοῦ Παρθενῶνος.» (:) — E 1885. — N. ἐδ. Ἄδριανου 199, οἰκ. Γ. Φίνλαυ.]

## \* 2078, 6'.

Γλυκέρα

Διοσκορίδου

Μιλησία. — [κ. ὁ. ρ. — Ἀθ. νεκρ. Κερ. — . . . — N. Κ. Χ.]

## 2079.

Γ(ρ;)ά(π;)τη

Εὐπ)ό ου

Μιλησία

- Ἰωνος  
 5 Ἀντιοχέως  
 γυνή. — [ . . . — Ἐν τῇ εἰς Πειρικτῆ ὁδῷ. — C 698.]  
 \* 2080.
- Γραφίς Ὀλύμπου [ν. π. τ. β. — Ἀθ. ἀνατολικονοτ. τοῦ Θησ. ἡ' πρὸ τῶν ἀνακτόρ.  
 Μειλησία. — — E 828. A 1874. — N. ἐν ἀνακτορ. κήπῳ.]  
 \* 2081.
- Δεΐφιλο ε  
 Ἑρμογένους  
 Μ ε λήσιος. — [κ. ὁ. β. — Ἀθ. ἀκρ. — E 1754. — N. Προπ.]  
 2082
- Δημητρία  
 Διονυσίου  
 Μιλησία  
 Διοφάντης (;)  
 5 Χαϊρέου [ . . . (181). — Ἀθ. οὐ μακρὰν τῆς Πυργιωτίσσης. —  
 Κυδαθηναϊεύς. — PAA, p. 68. A 1526.]  
 \* 2083.
- Δημήτριος  
 Ἰσιγένου  
 Μειλήσιος. — [κ. π. β. — Ἀθ. ἀκρ. — E 1518. — N. ἀγ.τ. Παρθ.]  
 2084.
- Δημήτρ(ιος) ; [κ. ὁ. — Ἀθ. παρὰ τὸ «ἀρχαῖον Πρυτανεῖον.» — E  
 Μιλήσ(ιος) ; — 1554. A 1895.]  
 2085.
- Δημονίκη  
 Ἀπολλωνίου  
 Μειλησία. — [στ. π. β. — Ἀθ. ἐντὸς τοῦ Ἀδριανοῦ τετραγώνου. — E 1785.]  
 \* 2086.
- Δίδυμος  
 Ἡρακλεοδώρου  
 Μιλήσιος. — [κ. ὁ. β. — . . . — . . . — N. Ἀδρ. στ.]  
 \* 2087.
- Διογενίς ;  
 Σωκρ(ά)το(υ)s  
 Μιλ(ησία) ; — [στ. ὁ. β. — Ἀθ. ἀκρ. — E 1758. — N. Προπ.]  
 2088.
- Διοδωρος  
 Διοδώρου [ . ὁ. β. — Ἀθ. παρὰ μεταξουργ. Δουρούτη. — E  
 Μιλήσιος. — 3236.]

(181) Ἰποπτεύω, μήπως εἶναι δύο λίθοι οἱ ἔχοντες τὴν ἐπιγρ. ταύτην ἐξ ἡμισείας.

\* 2089.

Διόδωρος

Μιλήσιος. — στ. δ. — Πειρ. — . . . — Ν. 'Αθ. αἰλ. Μουσ.]

2090.

Διοκλῆς· Φιλ . . .

Λυσάνδρου Φιλοποί-

μενος 'Αλιμουσίου

γυνῆ) Μ(ι)λησία. — [ . . . — 'Αθ. ἐν ἐκκλ. ἐγ. κανόνα — C 699.]

2091.

Διονυσία Διονυσίου

Μιλησία Θεοφράστου

τοῦ Διονυσίου

Λ)ευκον(ο)έως

5 γυνῆ. — [ . . . — Σαλαμ. — C 700.]

2092.

Διονυσία

Δωρίωνος

Μιλησία

Διονυσίου

5 Μιλησίου

γυνῆ. — [κ. . — Πρὸς Πειραιαῖ. — C 701.]

\* 2092, β'.

Διονυσία

Πίπτου [ς]

Μιλησία. — [κ. δ. ρ. — 'Αθ. νεκρ. Κερ. — . . . — Ν. κ. χ.]

\* 2092, γ'.

Διονυσία

Μιλησία. — [κ. δ. — 'Αθ. νεκρ. Κερ. — . . . — Ν. Κ. Χ.]

\* 2093.

Διονυσι . . . . .

. νίου Μιλ(ησι) . . . — [στ. π. ρ. — . . . — Ν. πρὸ Ερ.]

\* 2094.

Διονύσιος 'Ηροφίλου

Μειλήσιος. — [στ. π. τ. ρ. — 'Αθ. . . . — . . . — Ν. Βερδ.]

2095.

Διονύ(σιος ;

Λευκί(ου

Μιλ(ή)σιος. — [ . . . — 'Αθ. — C 702.]

2096.

Δίων

Γλύκωνος

Μειλήσιος. — [κ. δ. ρ. — 'Αθ. βερ. — E 2272.]

\* 2097

Δορκ(ας

Μιλγσία

Μένητ(ος

. . . — [κ. π. — 'Αθ. Διον. θ. — . . . — Ν. πρ' ἐπ. ἀκρ.]

\* 2098.

. . Ιόνιον

Δ)ωροκ ; . .

Μ)ειλησία. — [κ. δ. β. — Σαλμ. — E 1766. — Ν. Πιν.]

\* 2099.

Δ ω σιθέα

Θεοδοσίω

Μιλησία. — [κ. δ. β. — 'Αθ. οὐ μακρὰν νομισματοκοπείου. — E 1090. — Ν. ὠρ. 'Ανδρ.]

2100.

Εί)ρήνη

Ἀπολλωνίου

Μι)λησία

Φ)αλακρί(ω)νο(ς

5 Λ)α ν πτρε έ ως

γυνή. — [στ. . — 'Αθ. — C 703, b.]

\* 2101.

Εἰρήνη

Δημητρίου

Μιλησία. — [κ. δ. β. — . . . — . . . — Ν. Κατ.]

2102.

Εί)ρήνη

Με)νά(ν)δρου

Μι)λησία. — [. . . — 'Ελευσ. — C 703.]

\* 2103.

Εἰρήν α

Νικαίου

Μειλησία. (182) — [κ. δ. β. — 'Αθ. νεκρ. Κερ. — 'Εφ. Φιλολογ. 30 Μαιζου 1870. — Ν. κ. χ.]

\* 2104.

Εἰρ)ήνη

. . . κλ(έ)ο(υ)ς

Μ)ειλησία. — [κ. δ. β. — . . . — . . . — Ν. ἀνατ. Παρθ.]

\* 2105.

Εἰρη ; ) νίων

. . . . ως Μειλή-

σι)ος. — [κ. δ. β. — . . . — . . . — Ν. πρὸ 'Ερ.]

(182) Οἱ δύο πρῶτοι στίχοι εἶναι μέλανι γεγραμμένοι, ὁ δὲ γ'. λαπτοῖς χαράγμασι. Εἶχε δὲ ὁ κιν. πρῶτερον ἄλλην ἐπιγρ. ἣν ἐπίτηδες ἐξεκόλαψαν.



## \* 2106.

Εισιάς  
Εύβουλί-  
δου Μειλ-

ησία. — [κ. π. ρ. — 'Αθ. άνακτορ. κήπ. — E 2177. — N. . .]

## \* 2107.

Εισίας Σιμωνίδου

Μιλησία. — [ν. π. τ. ρ. — . . . — N. ώρ. 'Ανδρ.]

## 2108.

Εισιδώρα  
Στράτωνος

Μιλησία. — [κ. . ρ. — 'Αθ. δυτ. — L 114.]

## \* 2109.

Εισιδωρος  
'Αν)τιφάνου

Μ)ειλήσιος. — [κ. υ. ρ. — 'Αθ. άκρ. — E 1739. — N. Προπ.]

## \* 2110.

Εισίων  
Προθύμου  
Μιλήσιος.

Μοιρίδιοι κλωστήρες, ιώ,

<sup>5</sup> πανάφυκτον ανάνκη |

ζεῦγμ' ἐπὶ δυστήνοισ

παισ(ι) βροτῶν θέμενοι, |

τοῦ με χάριν προφυγόντα πικρὰν ὠδῖνα τεκούσης

ἡγάγετ' εἰμερτοῦ πρὸς φάος ἡελίου ;

<sup>10</sup> ν(ῦν μέ)ν τοι σπεύρασι ν λιπῶν αἰώνια πένθη

εἰκοσέτης φθιμένων στύγ(ν' ὑπὸ δώματ' ἔβην.) — [κ. π. τ. (ὑδρ.) ρ. —

'Αθ. περι Δίπυλ. — E 6'. 38 π, καὶ σελ. 62. — N. πρὸ Θ.]

## \* 2111.

'Ελένη[ι]

Εὐφροσύνου

Μειλησία. —

[κ. υ. ρ. (183). — 'Αθ. παρὰ Πνύκα. — E 1542. — N. λδρ. στ.]

## 2112.

'Ελευθέριν Διομήδους Μειλησία. — [ . . . — 'Αθ. — C 704.]

## \* 2113.

'Ελπινίκη  
'Ανταίου

(183) Εἶχε πρότερον ὁ λίθ. ἐπὶ τῆς αὐτῆς ἐπιφανείας ἄλλα γράμματα.

- Μιληστὰ  
Δημητρίου  
5 Μιλησίου γυνή. — [κ. δ. β. — 'Αθ. ἔδ. τριπόδ. — E 1493. —  
N. Κατ.]
- \* 2114.
- Ἐλπινίκη  
Διονυσίου  
Μιληστὰ  
Ἀλκίμου  
5 ἐ)γ Μυρβρινούττης [κ. δ. β. — 'Αθ. ἔδ. Φιλελλήν. 10, οἰκ. Β. Οἰκονομίδου. —  
γυνή. — . . . — N. αὐλ. Μουσ.]
- \* 2115.
- Ἐλπὶς  
Ἀπολλωνίδου  
Μιληστὰ. — [κ. δ. β. — . . . — . . . — N. Ἰδρ. στ.]
- \* 2116.
- Ἐλπὶς  
Διονυσίου [κ. δ. τ. (ὑδρ.) β. — 'Εν βυθῷ λιμέν. Πειρ. — . . . —  
Μιληστὰ. — N. Ἑλ. σχ. Πειρ.]
- \* 2117.
- Ἐλπὶς  
Διονυσίου  
Μιληστὰ. — [κ. δ. β. — 'Αθ. βορ. — E 3747. — N. Ἰδρ. στ.]
- \* 2118.
- Ἐλπὶς  
Κλειτομάχου [κ. δ. β. — 'Αθ. «ἐν τῇ διὰ Κοίτης ἑδρῇ.» — E 3735. —  
Μιληστὰ. — N. παρ' ἀπο. ἀκρ.]
- \* 2119.
- Ἐνπειρικὸς Ποσᾶ [κ. δ. τ. (ἀνθρ. ὀρθοῦ) β. (184). — 'Αθ. — C  
ἥ)ρως Μειλήσιος. — 705. — N. ὠρ. Ἀνδρ.]
- \* 2118.
- Ἐπαφρᾶς [κ. π. β. — 'Αθ. ἐκκλ. ἀγ. Ἀντωνίου. — E 2789. —  
Μειλήσιος. — N. αὐλ. Μουσ.]
- 2119.
- Ἐπαφρόδιτος  
Ληναίου  
Μειλήσιος. — [κ. δ. β. — 'Αθ. δυτ. — E 982.]

(184) Ἡ δευτέρα ἐδῶ ἐπιγρ. εἶναι ὑπὲρ τὴν στεφάνην καὶ τὸν τύπον, ἄλλην δ' ἔτι ἔχει δ  
κιον. τριτίχον ἐπιγραφὴν πλαγίως ἐπὶ τῆς κυρίας ἐπιφανείας λέγουσαν· . . . θ)ωρος | . .  
κλέους | (Με)λήσιος.

2120.

Ἐπαφρό-

διτος Μι-

λήσιος. —

[κ. ὁ. β. — Ἀθ. παρ' ὧρ. Ἀνδρ. — E 2553.]

2121.

Ἐπιγόνα

Μοσχίωνος

Μειλησία. —

[. . . — Ἀθ. — C 706.]

\* 2122.

Ἐπιγόνῃ

Σελεύκου

Μειλησία. —

[κ. ὁ. β. (185). — Ἀθ. πρὸς βορ. ἀκροπόλ. — . . . — N. Κατ.]

\* 2123.

Ἐπικαρπία Τειμαγόρα Μειλησία. —

[ἐπιστ. π. β. — . . . — . . . —  
N. Ἀδρ. στ.]

\* 2124.

Ἐπίκτησις

Διονυσίου

Μιλησία. —

[κ. π. β. — . . . — . . . — N. Κατ.]

\* 2125.

Ἐπικτήσις

Φιλάγρου

Μιλησί(α. —

[στ. π. β. — Ἀθ. ψδ. Ἡρ. — E 3135. — N. Ἀδρ. στ.]

\* 2126.

Ἐπίτευγμα

Μενάνδρου

Μειλησία. —

[κ. ὁ. β. — Ἀθ. νοτ. Προπυλαίων. — E 871 π. — N. Πιν.]

2127.

Ἐπιτυγχ(;)άνων

Διονυσ . . .

Μι)λ[ι]ήσιος. —

[κ. ὁ. β. — . . . — E 896. Δ 1909.]

\* 2128.

. . . ιμος Ἐπ . . . .

Μι)λήσιος . . .

. . λω ; . .

. . . . — [κ. ὁ. β. (186). — . . . — . . . — N. ἐπισθεδ. Θ.]

(185) Ἔχεν ὁ κιν. πρότερον ἄλλα γράμματα.

(186) Οἱ δύο πρῶτοι στίχοι τῆς ἐπιγρ. εἶναι ὑπὲρ τὴν στεφάνων.

2129.

Ἑρμίας

Ἀπολλωνίου

Μιλήσιος. — [ . . . — Δθ. — C 707.]

\* 2130.

Ἑρμιόνη Μ . . . . .

Μειλήσια. — [στ. π. τ. ρ. — . . . — . . . — N. Βαρβ.]

\* 2131.

Ἑρμ;)ιππο(ς

Ἑρμίου

Μ)ειλήσιος. — [κ. π. ρ. — . . . — . . . — N. Πιν.]

2132.

Ἑρώτιον

Δημητρίου

Μιλήσια

Ἀσκληπιάδου

Μ(ει)λησίου

γυνή. — [κ. δ. ρ. — Ἀθ. ἔξω Κερ. — E 2054, A<sup>h</sup> 1878.]

\* 2133.

Ἑ)ρώτιον

Δ)ημητρίου

Μιλή;)σία. — [κ. δ. ρ. — Δθ. Διον. θ. — Φιλίστ. 4, 466. — N. παρ' ἀπ. ἀκρ.]

\* 2134.

Ἑτυμος

Κόνωνος

Μειλήσιος. — [κ. δ. ρ. — Ἀθ. Μητρόπολ. — E 1674. — N. ὠρ. Ἀδρ.]

\* 2135.

. . . . .

Εὐβουλίδου

Μειλήσιος. —

[κ. δ. ρ. (187). — Ἀθ. παρ' Ἀττάλ. στ. — E 2229. — N. Ἀδρ. στ.]

\* 2136.

Εὐήμερος

Ζήνωνος

Μιλήσιος. —

[κ. δ. — Ἀθ. ὁδ. σταδίου 54, οἶκ. Σπυρομίλιου. — Gerh. Arch. Anzeig. Jahrg. XII, S. 477. — N. ἀύλ. Μουσ.]

2137.

Εὐ(θ)υμία Νικίου

Μιλήσια. — [ . . . — Σεπόλια. — C 703.]

\* 2138.

Εὐκαρπος

Διοκλέο(υς

Μει)λήσι(ος. — [κ. δ. ρ. — . . . — . . . — N. Πιν]

\* 2139.

Εὐκαρπος

Κ α λ ι μάχου

Μειλήσιος. — [στ. δ. ρ. — 'Αθ. βορ. — E 3641. — N. Ἀδρ. στ]

2140.

Εὐμολπος Διον(υ-

σίου Μιλήσιος. — [στ. π. τ. ρ. — Παιρ. — E 2618.]

\* 2141.

Εὐπορία

Ἀλεξάνδρου

Μιλησία. — [κ. δ. ρ. — . . . — . . . — N. ἐπισθεδ. Θ]

2142.

Εὐπραξίς

Σαραπίωνος

Μιλησία. — [. . . — 'Αθ. — C 709.]

2143.

Εὐτυχίδης Ζωίλου

Μιλήσιος.

Πραξιτέλους ἤνθουν λαοξόος οὔτι χερσίων,

ἐς δ' ἐτέων δισσάς ἤλυθον ἐγδοάδας,

οὔνομα δ' Εὐτυχίδης, ψευδώνυμον ἀλλά με δαίμων

θῆκεν ἀφαρπάξας ὠκύτατ' εἰς Ἀίδα. — [. τ. ρ. — . . . — C 710.

— Ἦν ἐν Βενετίᾳ ἐν οἴκ. Rugeni.]

\* 2144.

Εὐπροσύνη

Διονυσίου

Μιλησία. — [κ. δ. ρ. — 'Αθ. ἀνατ. — E 3302. — N. ἀλλ. Μουσ.]

2145.

Εὐχάριστος Νηρέ(ω)ς

Μιλήσιος. — [στ. . τ. — 'Αθ. — C 710, b.]

\* 2146.

Ζεῦξις

Αἰθίω ς

Μιλήσιος.

Πρωτογένης

Διοκλέους

Παμβωτάδης. — [κ. δ. ρ. (188). — 'Αθ. νοτ. Πνυκ. — E 1503—4. — N. Ἀδρ. στ.]

(188) Ἐχει ὀλίθ. ὀπίσω καὶ τὴν ἐπιγρ. Διοκλῆς . . . Παμβωτάδης.

## \* 2147.

Ζ)ωίλα

Ζ)ωίλου

Μ)ιλησία. — [κ. β. τ. (ὕδρ.) β. — . . . — . . . — Ν. νοτ. Παρθ.]

## \* 2148.

Ζωίλο(ς

Ἀρτε(μιδώρο)υ

Μιλήσι(ος). — [κ. δ. β. — Ἀθ. νοτ. ἀκροπόλ. — Ε 3634. — Ν. ἀνατ. Παρθ.]

## 2149.

Ζωίς

Μενάνδρου

Μειλησία. —

[ . . . — Ἀθ. ἀνωθεν τῆς δόρυ Σολάκι. — ΡΑΔ, p. 46. Δ 1881.]

## 2150.

Ζωσίμη Ἀνθούσης

Μιλησία. — [ . . . — Ἀττική. — C 711.]

## 2151.

Ζω(σ)ίμη

Ζωπ(ύρ)ου

Μει(λ)ησία. — [ . . . — Ἀθ. — C 712.]

## 2152.

Ζωσίμη[ι]

Νικ(η)φόρου

Μιλησία. — [ . . . — Ἀθ. — C 714.]

## \* 2153.

Ζωσίμη

Σωσιβίου

Μιλησία. — [κ. δ. β. — Ἀθ. δυτ. Αἰπύλ. — Ε 4138. — Ν. πρὸ Θ.]

## 2154.

Ζώσιμος

Ζωίλου

Μιλήσιος. — [ . τ. . — (ἐκ τοῦ Montfauc. Diar. Ital. p. 70.) — C 713. — Ἦν ἐν τῷ ἐν Βενετίᾳ Ταρβίστιανῷ Μουσ.]

## 2155.

Ἑγίας Ἑγίου Μιλήσιος

Μενέκλ(εια) Μενεκλέους Παιτανιέως. — [β. ἡ. κ. . — Ἀθ. — C 715.]

## 2156.

Ἑδεῖα

Γλαύκου

Μιλησία. — [κ. . β. — Ἀθ. ἀνατ. — L 113.]

## \* 2157.

Ἑνίοχος

Μιλήσιος. — [στ. δ. χρ. — Πειρ. — Ε 4144. — Ν. Ἑλ. σχ. Πειρ.]

\* 2158.

Ῑ)ρακλ . . . .

Ῑ)ρακλεί . . .

Μιλή(σιος

παιδαγωγός

ῥ Διονυσίου(ς). — [στ, υ, ρ. — . . . — Ν. ἀγ. Παρθ.]

2159.

Ῑρακλέων

Φίλωνος

Με(ι)λήσιος. — [. . . — Ῑθ. — C 716.]

2160.

Ῑρακλέων

Μιλήσιος. — [κ, υ, ρ. — Ῑθ. βορ. — E 771 π. — Ν. Ἀδρ. στ.]

\* 2161.

. . . . .

Ῑρωίδο(υ

Μιλησία. — [κ, υ, ρ. — Ῑθ. Διον. θ. — . . . — Ν. . .]

\* 2162.

Ῑσύχιον

Ῑρμογένου

Μιλησία

Μενίσκου

ῥ Παιανιέως

γυνή. — [κ, υ. — Ῑθ. — . . . — Ν. πρὸ Θ.]

2163.

Θαῖς Ῑλ-  
πιδος

Μιλησία

Εὔπορος

Ῑλπιδος

Μιλήσιος. — [ἀτ. . — Ῑθ. — C 717.]

\* 2164.

Θεοδοσία

Θεοδοσίου

Μιλησία

Εὐμένου

ῥ Πειραιέως

γυνή. —

[κ, υ, τ. (ῥδρ) ρ. (189). — Ῑθ. παρὰ μνημ. Λυσικρ. — Παλιγ-  
γεν. 19 Ῑανουαρ. 1867. — Ν. αὐλ. Μουσ.]

(189.) Εἶναι ὁ κιον. οὗτος τὸ μόνον ῥητῶς ἐγγράμου γυναικὸς μνημεῖον μετὰ τὸν ὕδριος. Ῑλλὰ ἐγὼ θεωρῶ ὅχι σύγχρονα τὰ γράμματα καὶ τὸν τύπον ὕδριος διὰ τοὺς ἐξῆς τρεῖς λόγους. Α'. ἡ ὕδρια δὲν ἔχει ἐπάνω τὸ ὀριζόντιον μετὰ τὰ κοσμηματικά του πῶμα, ὃ νομίζω ἐπίτιτλος ἀπεξέστη διὰ τὴν χωρὴν εὐμαρῶς ἢ ἐπάνωθεν ὕστερον τεθεία ἐξάστιχος ἐπιγραφή. Β'. ἡ ὕδρια εἶναι εἰς τὸ πλάγιον καὶ ὄχι, ὡς συνήθως, καταμεσῆς ὑποκάτω τῶν γραμμῶν. Γ'. τὰ γράμματα εἶναι πολὺ βαθέως ἐγκεχαράγμενα παρὰ τὸ σύνθετος, καὶ ὑποθέτω, ὅτι ἔγινε τοῦτο, ἵνα ἐξαλειφθῇ πᾶν ἔχνος προτέρας τινὸς ἐπὶ τῆς αὐτῆς ἐπιφανείας ἐπιγραφῆς.

## \* 2165.

Θεοδο . . .

Διονυσιοδω-

ρο)υ Μιλήσια. —

[στ. π. τ. ρ. — 'Αθ. έδ. Έρμου, , οίκ. πρώην Κ. Σ. Πιτ-  
τάκη. — E 3543. — Ν. ώρ. Άνδρ.]

2166.

. . . . Θ)εό(κ)ριτος (;)

Ζωπύρου Μιλήσιος. —

[ . . . — 'Αθ. βρειοδυτ. τοῦ ώρολ. 'Ανδρον. —  
ΡΑΑ, p. 128. Α 1882.]

\* 2167.

Θεόφραστος

Θεοφράστου

Μιλήσιος. —

[κ. ύ. ρ. — . . . — Ν. 'Αθ. έδ. Σοφοκλέους. .]

\* 2168.

Θεσπιάς

Σωτήριχο(υ

Μιλήσια. —

[στ. ύ. ρ. — . . . — Ν. άνατ. Παρθ.]

\* 2169.

Θύρσος

Μιλήσιος. —

[στ. π. — 'Αθ., βρειοδυτ. Έθν. Τραπέζης, οίκ. Ν. Σούτσου. —  
Α 1886. — Ν. έδ. Μενάνδρου 24, καφεν. 'Αθυσσινίας.]

2170.

Θυσία

Μιλήσια. —

[κ. ύ. ρ. — 'Αθ. — E 297 π.]

\* 2171.

Θυσία

Μιλήσια. —

[κ. ύ. ρ. — 'Αθ. νεκρ. Κερ. — . . . — Ν. κ. χ.]

\* 2172.

'Ιεροκλής

Νεικασίωνος

Μειλήσιος. —

[κ. ύ. ρ. — 'Αθ. έδ. Αϊόλου, εν 'Εθν. Τραπ. — . . . —  
Ν. κ. χ.]

\* 2173.

Μιλήσιαι

Ι

Ζ

λ

ω

ά

[γλυφή

σ

ρ

δύο γυ-

ά

α

ναικῶν

ρ

Κ

όρθων

ι

λ

χειραπτα-

ο

έ

ζομένων. ]

ν

ω

Κ

ν

λ

ο

έ

ς

ω

ν

ο

[στ. π. τ. ρ. — 'Αθ. νεκρ. Κερ. — Bulet. de l'éc.  
franç. d' Ath. 1 vol. p. 223. — Ν. κ. χ.]



\* 2174.

Ἰλαρος Περικλέους  
Μιλήσιος.

Γάϊος(ς . . . . .) ιος

Ἑρμ | . . . . . ς. — [στ. π. τ. ρ.  
— . . . — . . . — N. Βαρβ.]

2175.

Ἰσιᾶς

Δημητ-

ρ(ι)ου Μιλ-

ησίας. — [ . . ρ. — Ἀθ. — C 718.]

2176.

Ἰσιᾶς

Ἰσιδώρα

Μιλησίας. — [ . . . — Ἀθ. ἐν ἐκκλ. Χριστοκοπίδῃ. — C 719.]

\* 2177.

Ἰσιᾶς Μιλησί(α. — [στ. π. τ. — . . . — . . . — N. Ἀθ. δδ. Ἀδριανοῦ  
199, οἰκ. Γ. Φίνλαυ.]

\* 2178.

Ἰσιδότῃ

Ἀπολλωνί(ου

Μειλησίας

Εὐπόρο(υ

ς Με)ιλησί(ου

γυνή. — [κ. δ. ρ. — Ἀθ. — C 720. — N. ὦρ. Ἀνδρ.]

2179.

Ἰσιδότῃ

Ἰσιδότου

Μιλησίας. —

[κ. . . — . . . — Rev. Archéol. de Paris, 1844, p. 45. —  
«Ἦν ἐν Ἐλευσίνι, ἐν ἐκκλ. ἀγ. Ζαχαρίου.»]

2180.

Ἰσιδώρα

Σάννου

Μιλησίας. —

[ . . . — Ἀθ. ἐν ἐδῶ εἰς τὸ Διον. θέατρο. ἀγούση. —  
C 721.]

\* 2181.

Ἰσιδωρος

Ἰσιδώρου

Μιλήσιος. —

[κ. δ. ρ. — Ἀθ. ἔξω Κεραμο. ἐν κήπῳ Χαράλ. Τριτάκη. —  
E 2059. — N. αὐλ. Μουσ.]

\* 2182.

Κ)αλλι . . .

Ἀ)πολλω(νε

Μ)ιλησί(ι . . . — [κ. δ. ρ. — . . . — . . . — N. Βαρβ.]

2183.

Καλλιπόλις

Ὀρβίου

Μιλησία

Σωσικράτου

Ῥαμνουσίου

γυνή. — [ . . . — Ἀλωπεκῆ (= Λιόπαισι; ). — C 722.]

\* 2184.

Καλλίστιον

Κρίτωνος

Μιλησία. — [κ. ὁ. β. — . . . — N. Βιβλ.]

\* 2185.

Καλλὼ Θε(ι;)οτείμου Μιλησία

Ἑκατωνύμου Μαραθωνίου [στ. ὁ. τ. β. — Ἀθ. . . . . — Kek. 384.

γυνή. — — N. πρὸ Θ.]

\* 2186.

Κάλλων

Ζωίλου

Μιλήσιοι ο. — [κ. ὁ. β. — Ἀθ. ἀκρ. — E 3890; — N. ἀναβιβλ. πρὸ Παρθ.]

\* 2187.

Κάρπος Ἀπολλωνί-

ου Μειλήσιος. — [στ. π. τ. β. — Μαροῦσι, ἐκκλ. Ἰω. Θεολόγου. — Ἐφ. Φιλομ. 10 Σεπτ. 1867. — N. Ἀθ. ἀβλ. Μουσ.]

\* 2188.

Κερ . . .

Τρυφ . . .

Μειλη(σι) . . . — [κ. ὁ. β. — Ἀθ. Γερμένι. — E 3196. — N. ἀβλ. Μουσ.]

2189.

Κλεαγόρα

Φιλήμονος

Μιλησία

Πρωτίωνος

Ἐ Ἀντιοχέως

γυνή. — [ . . . — Ἀμπελόκηποι. — R 1875. R Arch. Aufs. II, p. 653.]

2190.

Κλεῶ

Πτολεμαίου

Με(ι)λησία

Δημητρίου

Ἐ Κ)υδαθηναίεως

γυνή. — [ . . . — Ἀθ. παρ' ἐκκλ. ἀγ. Εἰρήνης. — C 723.]

## \* 2191.

..... α Κοιτωνίς Μιλ(ησία; [ἀίτ. π. β. — . . . —  
 ... ος)υλίου Φιλοχάλο(υ ..... γυνή. — . . . — N. οίκ. ἀπ. ἀκρ.]

## \* 2192.

Κόμφη Μειλησία. — [στ. π. τ. β. — 'Α<sup>α</sup>. νοτ. 'Ολυμπιεύου. — E 2152. —  
 N. ἐδ. Πανδρέσου 72, οίκ. Δ. Καλλιφρονῶ.]

## \* 2193.

Κρανάη  
 Στράτωνο(ς  
 Μι)λησία

... λ; υιος. — [κ. β. β. — . . . — . . . — N. ἀνστ. Παρθ.]

## \* 2194.

..... λλα Κράτερ ες  
 ..... ρου 'Αρχεσιλάου [κ. β. β. — 'Αθ. (ἀκρ;) — E  
 ..... εἴτις· Μειλήσιος. — 3862. — N. παρ' ἀπ. ἀκρ.]

## \* 2195.

Λαίς

'Αφροδεισίου [κ. β. β. (190). — 'Αθ. παρ' 'Αχρν. πύλ. — E 629. —  
 Μειλησία. — N. ὥρ. 'Ανδρ.]

## \* 2196.

Λά. λεια (191)

Τυρανίς·

'Ερμαῖος

'Ερωτος

<sup>5</sup> Μειλήσιος. — [κ. β. β. — 'Αθ. ἀκρ. — E 1771. — N. Πιν.]

## \* 2196, 6'.

Λαμύνθ(ιος

Μιλήσι(ος·

Εὐβουλίδη(ς

Λαμυνθίο(υ·

<sup>5</sup> 'Αδα Λαμυνθίου

γυνή. — [στ. π. τ. χρ. — Πειρ; — . . . — N. 'Αθ Βαζβ.]

## \* 2197.

Λαυδίκη

Διοδότου

Μιλησία. — [κ. π. β. — . . . — . . . — N. ὥρ. 'Ανδρ.]

(190) Εἶχιν ὀπίσω δ' λίθ. καὶ ἄλλην ἐπιγραφὴν ποτε, ἣτις ἐπίτηδες ἀπεξίσθη.

(191) Τὸ γ'. γράμμα τοῦ ὀνόματος φαίνεται ὡς Θ μὲ κάθετον ἐν μέσῳ γραμμῇ. Ἴσως Θ ἀλ-  
 λ' εἰς α' ἤθελεν δ' λιθοκόπος νὰ χερᾶξη.

## \* 2198.

Λείναϊς

Ἀθηναίου

Μειλήσιος. — [κ. δ. β. — . . . — . . . — Ν. Πιν.]

## \* 2199.

Ληναίς

Εἰσιδότου

Μειλησία·

Λευκίου

ἡ Ἀλαιοῦ(ς)

γυνή. — [κ. δ. β. — Ἀθ. ἄγ. Ἀθανάσι. τοῦ Ψευδῆ. — Ε 2760. — Ν. Ἀδρ. στ.]

## 2200.

Λυσίμαχος Θράσωνος Μιλήσιος. — [. . . — Ἀθ. — C 724.]

## 2201.

Λύσις Μιλησία·

Δημόκριτος ἐποίει. — [. . . — . . . — C 725. — Πρώτην ἐν Μασσαλίᾳ]

## \* 2202.

Μάης

Ἀνθόσης

ἀνὴρ Ἰ Μι λ έ-

σιος. — [κ. δ. β. — (192). — Ἀθ. νεκρ. Κερ. — . . . — Ν. κ. χ.]

## \* 2203.

Μακεδῶν

ἀνπελουργός

Μειλήσιος. —

[κ. π. τ. (κλαδευτηρίου) β. — Μενίδι, παρ' ἐκκλ. ἄγ. Παρὰ-  
σκευής. — . . . — Ν. ὤρ. Ἀνδρ.]

## \* 2204.

Μάρθα

Νικίου

Μιλησία. —

[κ. δ. β. — Ἀθ. θυτ. Παιραϊκ. πύλ. — Ε 3254. —  
Ν. αὐλ. Μουσ.]

## \* 2205.

Με)γίστη

Λη)ναίου

Μι)λησία. —

[κ. δ. — Ἀθ. ἄκρ. — ΡΑΔ, p. 288, ἐνθα, ὡς καὶ παρὰ τῷ Αλ  
1820, ἐσφαλμένως λέγεται, ὅτι τὸ μνημεῖον εἶναι στήλη μετ' ἀναγλύ-  
φου. Ἴδε καὶ Προλεγόμενά μου. — Ν. μεταξὺ Προπ. καὶ Παρθ.]

## \* 2206.

Μέθη

Διονυσίου

Μιλησία. —

[κ. δ. — Ἀθ. νεκρ. Κερ. — L v. s. p. 108. — Ν. Κ. Χ.]

(192) Τὸ δ'. γράμμα τοῦ γ'. στίχου ὃν καθαρὸν Ι, κεῖται, νομίζομεν, ἀντὶ Ρ. — Εἶχε δ' ὁ  
κιανίαςκος οὗτος πλῆγίως ἄλλην ποτὲ ἐπιγραφὴν, ἣτις ἐξικολλήθη ἐπίττιδες.

2207.

Μέλισ(σα

Μιλησία. — [κ. δ. β. — 'Αθ. — . . . — N. Βαρβ.]

\* 2208.

Μέλιττα

Ἰάσ(ο)νος

Μιλ(ησ)ία

Διο . . . ου

5 Αἰθ(α)λίδου

γ(υ)νή.

[ 2209. ]

. . . . . ενος Χα . . . . — [κ. π. β. τ. (193). — . . . — . . . —  
N. πρὸ Θ.]

\* 2210.

. . . . . Μ)εννέου Μειλη-. — [στ. π. β. — . . . — . . . — N Βαρβ.]

\* 2211.

Μηλῖς

Μιλησία. — [β. δ. β. χρ. — 'Αθ. νεκρ. Κερ. — Ε 6' 350 π. — N. Κ. Χ.]

\* 2212.

Μηλῖς

Μιλησία. — [κ. δ. β. — 'Αθ. νεκρ. Κερ. — Ε 6'. 350 π. — N. κ. χ. (194).]

\* 2213.

Μηνᾶς

Εἰσα Μιλή-

σις. — [κ. δ. β. (195). — 'Αθ. ἐρείπ. παρ' Ὑπαπαντ. — Ε 2514. — N. κ. χ.]

2214.

Μνησίθε-

ος Εὐπό-

ρου Μ(ι)λή-

σιος·

5 Ἀγαθήμε-

ρος Λυσιμά-

χο(υ) Μ(ι)λή-

σιος. — [. . . — 'Αθ. οὐ μακρὸν τοῦ Καθολικοῦ. — PAA, p. 496. A 1877.]

(193) Ἐπὶ τῶν τῆς Μιλησίας γραμμάτων ἱλαξεύθη κοίλωμα καὶ ἐντὸς ἑορμῆς μικρὰς τῆς τετραγώνου ἐργασίας, ἐπὶ δὲ τῆς ὀπίσω ἐπιφανείας ἄλλο μεῖζον κοίλωμα καὶ ἐντὸς μορφὴ ἀνδρὸς ὀρθοῦ, ὑπερθεν δὲ τὰ . . . ενοςΧα . . . — Ὁ δὲ ἀρ. 2209, κατὰ λάθος ὑπ' ἐμοῦ τεθείς, περιττεύει.

(194) Τὰ δύο τεῦτα μνημεῖα, τό τε βᾶθρον καὶ ὁ κιονίσκος, φαίνονται ἀνήκοντα εἰς τὸν αὐτὸν νεκρὸν, καθὼς καὶ τὰ δύο Ἀφθονήτου τοῦ Ἀφθονήτου Ῥαμνουσίου, ἴσως δὲ καὶ τὰ δύο Βοήθου τοῦ Πεισικλέους Ἀναφλυστίου (ἴδε τοὺς ἀρ. 1077, 1078, καὶ 245, 246,) ἔξω ἂν τις εἴπῃ, ὅτι εἴγαι ἐκεῖνα πάππου καὶ ἐγγόνου.

(195) Ἐκεῖ ὁ λίθ. πλαγίως καὶ ἄλλην παλαιότεραν ἐπιγρ. τὴν Μόσχιον . . . Θεορικίου θυγ.

2215.

Μητρᾶς Μητροδώρου Με(ι- [στ. τ. ρ. — 'Αθ. Πλάκα, (οίκ. 'Ιω. Παπαδόπου-  
λήσιος. — πούλου), ἡ. ἐν ἀύλ. ἐκκλ. Παναγίας Ῥοδακιωτίσ-  
σης, — PAA, p. 474, 484. M 1876.]

\* 2216.

εβ I . . . . .

. . . κράτης Μητροβίου Φιλαινίς Νικοστράτου  
Μειλήσιος· Μειλησία. — [ν. π. ρ. — 'Αθ. δυν. παρὰ  
νεκροταφεῖον ἁγ. Γεωργίου. — . . . — N. Βαρβ.]

\* 2217.

Μόσχιον

Κλειδάμου

Μιλησία. — [κ. δ. ρ. — 'Αθ. Γεράνι. — E 3609 — N. Ἄδρ. στ.]

2218.

Μουσίς Ἀργαίου

Μιλησία. — [. . . τ. — 'Αθ. — C 726.]

\* 2219.

Μο(υσί)ς

Ἀρίσ(των)ος

Μιλησία. — [κ. δ. ρ. τ. (ὕδρ.) — . . . — . . . — N. δυν. Παρβ.]

\* 2220.

Μουσίς Φιλίππου

Μιλησία

Ἀρτέμωνος

Ἀθμονέως

5 γυνή. — [κ. δ. ρ. — 'Αθ. ὑπὸ τὸ βόρ. τεῖχ. ἀεροπύλ. — PAA, p.  
151. — N. ὁδ. Θρασυβούλου 1.]

\* 2221.

Μύδιον

Θέωνος

Μιλησία. — [κ. δ. — 'Αθ. δυν. Διπύλ. — E 4122. — N. πρὸ Θ.]

2222.

Μύστα Διονυσίου

Μιλησία Ῥάτωνος

Θριασίου γυνή. —

[. . . — . . . (ἐκ τῶν Ἐλγίνου μαρμ.) — C 727. —  
N. Βρετ. Μουσ.]

\* 2223.

Νείκη

Ἀθηναίου

Μιλησία. — [πλ. π. ρ. — 'Αθ. Διεν. θ. — . . . — N. Βαρβ.]

\* 2224.

Νέστωρ

Φιλοκλέους

Μειλήσιος. —

[δδρ. β. β. (196). — 'Αθ. δδ. Μουσῶν 24, οἰκ. Π. Γιαννοπού-  
λου. — Φιλόπατρις 10 'Απριλ. 1859. — Ν. Κατ.]

\* 2224, 6'.

Νι(κ)άνωρ

Διονυσίου

Μειλήσιος. —

[κ. β. β. — 'Αθ. δδ. Μητροπόλεως 14. — . . . —  
Ν. κ. χ.]

\* 2225.

Νικάνωρ

Μιλήσιος. —

[κ. β. — . . . — . . . — Ν. πρὸ Θ.]

\* 2226.

Νικάριον

Ἑρμίππου

Μιλησία

Ἑρμίου

5 Πειραιέως

γυνή. —

[κ. β. β. — 'Αθ. ἀκρ. — C 778. — Ν. ἀνατ. Παρθ.]

\* 2227.

Νικιά(ς)

'Ανδρέου

Μιλησία. —

[κ. β. β. — Δθ. ἀκρ. — E 2148. — Ν. μεταξὺ Προπ. καὶ Παρθ.]

\* 2228.

. . . . . Νικίας 'Απ. . . . .

[ἀίτ. π. β. — 'Αθ. ἀκρ. — E 996. —

. . . . . Μιλήσιος. —

Ν. Προπ.]

\* 2228, 6'.

Νι(κ)ηφόρος

Μ(ι)λήσιος. —

[κ. π. β. — 'Αθ. Διον. θ. — . . . — Ν. Βαρθ.]

\* 2229.

Νοημ . . .

Εὐφρ . . . .

Μιλησι . . —

[σπ. π. τ. β. — 'Αθ. ἀκρ. — E 3497. — Ν. ἀναβαθμ. πρὸ Παρθ.]

\* 2230.

Νότητος 'Ασκληπιάδου Μιλήσιος. —

[ν. π. τ. β. — . . . — . . . —

Ν. 'Αθ. δδ. Ἑρμοῦ 49, χάνι Χρ. Γ. Στιργίου.]

\* 2231.

Νυμφῶ

Διοδότου

Μιλησία. —

[κ. π. β. — 'Αθ. δυτ. Διόλου. — E 4121. — Ν. πρὸ Θ.]

(196) Ἡ ἐπιγραφή εἶναι ἀνάποδα ἐγγεγλυμμένη εἰς τὴν ἄνευ βάσεως καὶ λαίμοῦ παλαιότε-  
ραν ὕδριαν, ἥτις ἄλλην ἐπιγραφὴν ἀρχῆθεν δὲν φαίνεται νὰ εἴχῃ, καὶ θὰ ᾔτο ἐκ τῶν μόνων ἐξω-  
γραφημένων, ὅποῃαι ἔχει ὀλίγαι ἐν 'Αθήναις εὐρίσκονται ἄνευ οὐδενὸς χαράγματος, ὡς ἐπίσης  
καὶ στῆλαι γυμνάζονται εὐρίσκονται, ἀν καὶ ἄλλως ἀβλαβεῖς τὴν ἐπιφάνειαν.

## \* 2231, 6'.

Ὁμόνοια

Δημητρίου

Μιλησία. — [κ. δ. β. — 'Αθ. νεκρ. Κεφ. — . . . — Ν. κ. χ.]

## \* 2232.

Ὁπώρα

Ἀλκαίου

Μιλησία. — [κ. δ. — . . . — Ν. πρὸ Θ.]

## \* 2233.

Ὁπώρα

Δημῆου

Μιλησία. — [κ. δ. β. — . . . — Ν. μεταξὺ Προπ. καὶ Παρθ.]

## 2234.

Παμμένης

Παμμένου

Μιλήσιος. — [. . . — 'Αθ. θυτ. — Ε 1690.]

## \* 2235.

Παμφιλίων

Μητροδώρου

Μιλήσιος. —

[κ. . — 'Αθ. ἐν ἐκκλ. — C 429. — Ἦν πρὸ ἐτῶν τινῶν ἐν Πατησίοις, ἐπίσω τοῦ κήπου τοῦ Τρικούπη.]

## \* 2236.

Πάνφιλος

Μειλήσιος. —

[κ. δ. β. τ. (ἔρθευ ἀνδρός.) — 'Αθ. Γεράνι. — . . . — Ν. αὐλ. Μουσ.]

## \* 2237.

Παρδάλας Ἀγα-

θοκλέους Μιλή-

σιος. — [κ. δ. β. — 'Αθ. ἀκρ. — Ε 662. — Ν. Πιν. (197)]

## 2237, 6'.

Περιστερά

Μοσχίωνος

Μιλησία. — [κ. . . — . . . — Ν. Πειρ. οἶκ. Στάδ.]

## \* 2238.

Πορφυρίς

Παμφίλου

Μειλησία. —

[κ. δ. β. — 'Αθ. ἑδ. Βορεῶ, οἶκ. Ἰω. Ἀγγελόπουλου. — . . . — Ν. αὐλ. Μουσ.]

## \* 2239.

Πραξιτέλης

Φιλοδοσκότου

Μιλήσιος. —

[κ. δ. β. — 'Αθ. παρὰ Λυσικρ. μνημ. — Παλιγγεν. 19 Ἰαν. 1867. — Ν. οἶκ. ἀπ. ἀκρ.]

(197) Εἶχεν ὁ λιθ. πρότερον ἄλλην τρίστιχον ἐπιγρ. ἐπίσης τῶν Ρωμ. χρόνων, ἧς διακρίνεται ἐτι ἐν τῷ γ'. στίχῳ τὰ γράμματα Μακίτας, ὑπὸ τὰ θεοκλέους.



\* 2240.

Ηρέπουσα

'Αριστοκλέους

Μειλησία. —

[κ. δ. β. — 'Αθ. — Ε 591 π. — Ν. 'Αθ. δδ. Κυδαθην.  
27, εις. 'Αγ. Γέροντα. (198)]

\* 2240, 6'.

Πρῆμα

Δημοκράτου

Μιλησία, —

[κ. π. β. — 'Αθ. ὀπίσω Πυκός. — . . . — Ν. πρὸ Θ.]

\* 2241.

Πυλαμένης

Πυλάδου

Μειλήσιος. —

[κ. δ. β. (199). — 'Αθ. νεκρ. Κερ. — . . . — Ν. κ. χ.]

2242.

'Ρόδη

'Αφό[ι]βου

'Αγν(ουσίου γ)υ(νή

Μειλησί(α. — [κ. . — 'Αθ. — C 730.]

\* 2243.

'Ρόδη

Σερβειλίου

Μειλησία. — [ν. π. τ. β. (ἔχει καὶ 2 ἡλούς) — . . . — Perv. p. — Ν. λδρ. στ.]

\* 2244.

. . . . . ο ς

Σαρ)απίων(ς

Μειλήσιο(ς. —

[κ. δ. β. — 'Αθ. παρὰ μνημ. Λυσικρ. — Παλιγγενεσ. 19  
'Ιαν. 1867. — Ν. εις. έπ. άκρ.]

2245.

Σέλευκος

Γναίου

Μιλήσιος. —

[κ. δ. β. — 'Αθ. παρὰ Θπσ. — Ε 1707, ΑΙ 1899.]

2246.

Φιλόξενος . . . .

νιεύς

τωναν (συνοι ;—

κήσασα ;

<sup>5</sup> Με(ι)λησία. — [. . . — 'Αθ. — C 732.]

2247.

Φιλόστρατος Φιλο-

στράτου Μειλήσ(ιος. —

[. . β. — 'Αθ. — C 733.]

(198) Έχει δ λίθ. ὀπίσω τὴν ὀπ' άρ. 1247 έπιγρ. Εὐδοία κτλ.

(199) Τὰ γράμματα σώζουσι μέλαν χρώμα εἰν τὸ βάθος.

2248.

Φιλου(μεν . .

'Αθηναίου Μειλ(ησι . . — [στ. π. — 'Αθ. έκρ. — E 2899.]

\* 2248, β'.

Φιλωτέρα

Φίλωνος

[κ. δ. — 'Αθ. δδ. Κεραμεικοῦ, πρὸ στρατῶνος πυροβολικοῦ. —

Μιλησία. —

. . . — N. αὐλ. Μουσ.]

\* 2248, γ'.

Φιλώτιον

Ποσειδωνίου

Μιλησία

Δημητρίου

5 γυνή. — [κ. δ. β. — 'Αθ. νεκρ. Κερ. — . . . — N. κ. χ.]

2249.

Χαιριών Μι(λήσιος; — [ . . . — 'Αθ. — C 734. — N. Μουσ. Worsley.]

2250.

Χαριστῶ Καικιλ- ; τειρημω (;) Καικιλ- (;)

ίου Μιλησία. — [στ. . τ. β; — 'Αθ. — C 734, b.]

\* 2251.

Χρύσης Εὐ-

όδου Μειλ-

ήσιος. — [κ. π. β. (200) — . . . — . . . — N. πρὸ Θ.]

\* 2252.

. . . . . ίου Μιλησιο . . — [ἀέτ. π. β. — 'Αθ. έκρ. — E 3094. — N. ἀνατ. Παρθ.]

\* 2253.

. . . . . ου Μιλησία

. . . . . 'Αναφ)λυστίου ΚλυμC . .

. . . . . ως γυνή. — [ν. π. β. — Αθ. βορ. — E 2865. — N. Πιν.]

2254.

. . . . . ου Μειλη(σία

. . . . . 'Αναφλυστίου γυνή

'Αττικὸς Ζωτικοῦ [στ. . τ. β. — . . . — Arch. Anzeig. N<sup>o</sup>

Φλυεύς. — 223—224. S. 104. † — N. ἐν Μαγτοῦγ.]

\* 2255.

. . . . . ου Μιλησία

[στ. π. β. — 'Αθ. Διον. θ. — . . . —

. . . . . άδου γυνή. — N. παρ' ἀπ. έκρ.]

\* 2256.

. . . X . . .

δος M(ιλη-

σία. — [κ. β. β. — . . . — . . . — N. οίκ. ἀπ. ἀκρ.]

\* 2257.

. . . . . σα

. . . . . Mι)λησία. — [στ. π. β. — . . . — . . . — N. πρὸ 'Ερ.]

2258.

. . . . . M)ειλησία. — [στ. . — Δθ. Προπ. — E 3355. (201).]

\* 2259.

. . . . .

Mιλ;)ησία. — [ν. π. β. — . . . — . . . — N. Βαζβ.]

\* 2260.

. . . . .

Mιλησία. — [στ. π. τ. β. — . . . — . . . — N. ὦρ. 'Ανδρ.]

\* 2261.

. . . . . ὀμαχο(ς . . . . .

Mιλ)ήσιος. — [ἀέτ. π. β. — . . . — . . . — N. οίκ. ἀπ. ἀκρ.]

\* 2262.

. . . . . ος

. . . . . Mι)λή-

σιος. — [κ. β. β. — . . . — . . . — N. ἀνατ. Παρθ.]

2263.

. . . . .

. . . . . ο

Mιλ)ήσιος. —

[κ. . . — Μανίτι, ἐν ἐκκλ. ἐπὶ τῆς ὁδοῦ τῆς πρὸς Λιόσια. —  
Philolog. 12 Jahrg. p. 568.]

\* 2264.

. . . . . ὄχου Mειλήσιος. — [ν. π. τ. β. — . . . — . . . —  
N. αὐλ. Μουσ.]

\* 2265.

. . . . . Mιλήσιος

[ν. π. β. — . . . — . . . —

. . . — N. ὦρ. 'Ανδρ.]

\* 2266.

. . . . .

Mειλησ(ι . . — [κ. β. β. — 'Αθ. Διον. θ. — . . . — N Βαζβ.]

2267.

'Αντιγόνη

Μολοσίς — [. . . — 'Αθ. παρὰ Δίπυλ. — C 874.]

(201) Ίσως ἡ στήλη αὕτη δὲν εἶναι ἄλλη παρὰ τὴν ἀνωτέρω τὴν ὑπ' ἐμοῦ ὀρθοῦσαν.

\* 2268.

Ἡδὲ ἡ α

Κλέωνος

Νυριναία. (202) — [κ. π; β. — Ἀθ. νεκρ. Κερ. — . . . — Ν. κ. [χ.]

\* 2269.

Μνησαρέτη

Φιλινίδα

ἐγ Μυρίνης. — [στ. π. χρ. — . . . — . . . — Ν. Βερβ.]

2270.

Ἀντίπατρος

Μελανίππου

Μυσός; — [στ. . . — . . . — Ε 2241.]

2271.

Ἀπολλώνιος

Ἀσκληπιάδου

Μυσός ἀπὸ

Καστωλοῦ. — [. . β. — Ἀθ. παρ' Ὑπαπαντ. — Ε 1722. Β 1978 καὶ 2422.]

2272.

Χάλιβος

Ναβαταῖος. — [κ. . β. — Ἀθ. προάστ. Νεάπολις. — L 123.]

\* 2273.

Διονύσιος

Παρμένοντο (203)

Ναυκρατίτης. — [στ. β. χρ; — Πείρ. — Ε 4142. — Ν. Ἑλ. σχ. Πείρ.]

2274.

Φαίδιμος : Ναυκρατίτης. — [ὕδρ. . χρ; — . . . — Anc. Marbl. T. 9, pl. 33, 4. — Ν. Βρετ. Μουσ.]

\* 2275.

Ζωπύρα

Ναυπακτία. —

[κ. β. — Ἀθ. ὁδ. Αἰόλου, οἰκ. Ἰω. Σταμπολλοπούλου. — Ε 6'. σελ. 313, ἀρ. 4. — Ν. Κατ.]

\* 2276.

. . . . . ἐνης

Ἀμεινίου

Νεαπολίτης. — [κ. β. — Ἀθ. Διον. θ; — . . . — Ν. παρ' ἀπ. ἀκρ.]

\* 2277.

Τεῦκρος

Κλεωνύμου

Νεκεύς. —

[κ. β. β. — . . . — . . . — Ν. Ἀθ. ὁδ. Σοφοκλέους 48, οἰκ. Α. Παίκου.]

(202) Τὸ Ν. τοῦ γ'. στίχου ἴσως κατὰ λάθος ἐχαράχθη ἀντὶ Μ.

(203) Τὸ τελικὸν εἰς ἀρχῆς δὲν ἐχαράχθη.

2278.

Ἀθηναῖς

Σωτηρί(α;

Νικομήδισσα. — [ . . . — Ἑλευσ. ἐκκλ. Ταξιαρχῶν. — C 875.]

2279.

Ἀλέξανδρος

Μενάνδρου

Νικομηδεύς. — [κ. . — Ἀθ. — C 876.]

\* 2279, 6'.

Π. Αἴλιος

Κλεισθένης

Νεικομηδεύς

ρήτωρ ἐτῶν κή. — [ὁδρ. ἡ μᾶλλον γάστρα βαδδ. κοίλη μὲ πῶμα, ὅ. ρ. — Ἀθ. ἰδ. ἀγ. Μάρκου 34, εἰκ. Μαρίας Σκουπέρη. — . . . — Ν. κ. χ.]

2280.

Μένανδρος

Ἀσκληπιοδώρου

Νικομηδεύς. — [κ. . — Ἀθ. — C 877.]

\* 2281.

Νίκη . . .

Νικομηδισ( . . Ἀλ-;

κίδαμε; . . .

χαρε. — [κ. ὅ. ρ. (204). — . . . — Ν. Προπ.]

\* 2282.

Νικόμαχος

Νικομάχου

Νικομηδεύς. — [κ. ὅ. ρ. — Ἀθ. δυτ. ἀκροπόλ., Τουρκ. μνημεῖα. — C 878, E 397. — Ν. ἀνατ. Παρθ.]

\* 2283.

Πίστος

Πιστοχράτου

Νικομηδεύς — [κ. ὅ. ρ. — Ἀθ. ἀνακτορ. κήπ. — E 1671. — Ν. κ. χ.]

\* 2284.

Σω)τηρῖς

Ἀσ)κληπιάδου

(;)Οάνισα. —

[κ. ὅ. ρ. — Ἀθ. ἀκρ. — E 1734. A 1955. Πρβλ. καὶ τόμ. 6'. σ. 1004. — Ν. Προπ.]

\* 2285.

Ἀντίφιλος

Ὀλύγθιος. —

[στ. π. τ. χρ; — Πειρ. κήπ. Κοντοστάδλου. — E 563 π. — Ν. Ἀθ. λεωφόρ. Πανεπιστημίου 52, οἰκ. Κοντοστάδλου.]

2286.

Ἀσκληπιόδωρος

Θράσωνος Ὀλύνθιος

Ἐπικύδης Ἀσκληπιόδωρου

Ὀλύνθιος. —

[στ. . — . . . (ἐκ τῶν Ἑλγίνου μαρμαρ.) —

C 879. Anc. Marbl. T. 9, pl. XXIX, 2. —

N. Br. Μουσ.]

\* 2287.

Γοργίας Διοκλέους

Ὀλύνθιος. — [στ. δ. — Πειρ. — E 2688. — E. πρὸ Θ.]

\* 2288.

.....

Ὀλύνθιος

Θεοτίμη Φυλ . . . .

Φίλων Θ I . . . .

Ὀλύνθιος. — [στ. π. — . . . — . . . — N. ὦρ. Ἀνδρ.]

\* 2289.

Κηφισόδωρος

. . . . . δος

Ὀλύνθιος ; — [στ. π. — . . . — . . . — N. ἄδρ. στ.]

\* 2290.

Μελιτώ

Ἀθηνοκλέους

Ὀλυνθία. — [στ. π. — Βορειοδυτ. Πειρ., θέσ. Καραβῆ. — . . . — N. Ἀθ. ἀν. Μουσ.]

\* 2291.

Μιννώ Διοφάντου

Ὀλυνθία. — [στ. π. — . . . — . . . — N. ἄδρ. στ.]

\* 2292.

Νικησὼ Σώσωνος

Ὀλυνθίη Πρωτάρχου. —

[στ. π. τ. — Πειρ. θέσ. Καραβῆ. — . . . —

N. Ἑλ. σχ. Πειρ.]

\* 2293.

. . . . . (205)

Ὀλύνθιος. —

[στ. π. τ. — Πειρ. θέσ. Καραβῆ. — . . . — N.

Ἑλ. σχ. Πειρ.]

\* 2294.

Ματεῖς

Β α ρ ά κ ο υ

Ὀροανδηνή. — [στ. π. ρ. — Ἀθ. ἀνατ. — E 3311. — N. ἄδρ. στ.]

2295.

Θεοφίλη

Φάρου

Ὀροανδηνή. — [κ. δ. ρ. — Ἀθ. δυτ. — E 765 π. Αἰ 1965. ]

(205) Τὸ ὄνομα ἐπίτηδες ἔκπαλαι ἐξηλείφθη ἐντελῶς.

2296.

Εὐδαμεία

Πασίωνος [κ. δ. — Δθ. βερ. «παρ' Ἡρίας πύλας· ἥ· παρ' ἐκκλ. ἀγ. Νικολάου, οὐ μακρὰν Ἀθηνῶν.» — E 2746. Arch. Anzeig. 1856, N° 92, 93. S. 244. \* — «N. παρ' ἐκκλ. ἀγ. Κωνσταντίνου ἐν ἰδῶ τῇ εἰς Ἀκαδημίαν.»]

Θυγάτηρ. —

2297.

.....

Θρασυμέδοντος

Ὀρχομένιος. — [ . . . — Μενίδι (ἐκ τῶν τοῦ Fauvel σχεδῶν). — L 217.]

2298.

Θράσων

Ἀλεξάνδρου

Ὀρχομένιος. — [κ. . ρ. — Ἀθ. ἰδ. Κέκροπος, ἐν οὔκω. — L 108.]

\* 2299.

Νικίας Ἑρμαίου

Ἑρχομένιος·

Ἑρχομένιος

σοηδ η 21J. — [στ. π. — Περ. — . . . — N. Ἀθ. ἐν Βαρεβ.]

2300.

..... ιπου; Τελέσιππος [β. π. — Νατίως τῆς εἰς Σαλαμῖνα ἰδοῦ;  
Ὀρχομενία I Θρασυμέδοντος. — θία. Κουλουριάτης. — E 2252.]

2301.

..... ἰδης

..... ἰδου

Ὀρχομένιος. — [κ. . — Τατόι. — L 213.]

2302.

Νικάδας

Κότυος

Παγαῖος. — [κ. . — . . . (ἐξ ἀντιγράφου Γ. Παγίδα). — . . . — «N. Ἀθ. Νεάπολις, παρὰ τῷ Δρίμῃ, κοντὰ ἔς τὰ Ἀνδριώτικα.»]

\* 2303.

Δαμαινέτο

τῷ Παλέος. —

[στ. πωρ. λίθ. — Ἀθ. — . . . — N. ἰδ. Μουσῶν 14, οἴκ. Ἰω. Φιλήμενος.]

\* 2303, 6'.

Τιμῶ

Παρία. — [κ. π. — Ἀθ. νεκρ. Κερ. — . . . — N. Κ. X.]

2304.

Ἀχιλλέως παῖς

Στωϊκός

Θεόξενος |

ἐνταῦθα

<sup>5</sup> Πατρεύς,

ἀλλ' ἄγαν

κεῖται νέος. — [κ. . β. — 'Αθ. — C 880.]

2305.

Μύρον

Πατρεύς. —

[β. . β. — 'Αθ. μεταξὺ ὥρολ. 'Ανδρον. καὶ ὥρολ. 'Ελγίνου. —  
Rev. Archéol. 1845, p. 435.]

2306.

'Αφροδισία

'Αδώνιδος

Παφία. —

[κ. . β. — 'Αθ. παρὰ φυλακὰς Γκαρμπολά. — L 116.]

\* 2307.

Στασικράτεια

Σώτου

Παφία. —

[κ. ὁ. β. — 'Αθ. Προπύλ. — E 1726. — N. κ. χ.]

2308.

Συνέτη

Δημητρίου

Παφία. —

[κ. ὁ. . — 'Αθ. Δουρικονοτ. Διπύλιν. — E 1715. A 1341.]

\* 2309.

'Ηρακλείδης

Γρίπου

Παφλαγών. —

[κ. ὁ. — 'Αθ. βορ. — E 681. — N. ἰδ. σταδίου . .  
οἰκ. Μόσνερ.]

\* 2310.

Σωσίβιος

Σωσιβίου

Πεελεύς. —

[κ. ὁ. β. (206). — 'Αθ. νεκρ. Κερ. — 'Ερ. Φιλολ. 9  
Σεπτ. 1870. — N. κ. χ.]

\* 2310, 6'.

Βακχίς

Γλαυκίου

Πελλαία. —

[κ. ὁ. β. — 'Αθ. νεκρ. Κερ. — . . . — N. K. X.]

2311.

'Ανασσία (;)

'Αθηνοδώρου

Περγαμηνή (;)

Σ . . . . . λης. —

[. . . — 'Αθ. — C 914.]

\* 2312.

Νικάνωρ

Κέρδωνος

Περγαμηνός. —

[κ. ὁ. β. — 'Αθ. νεκρ. Κερ. — . . . — N. κ. χ.]

(206) Τὰ γράμματα ἔχουσιν εἰς τὸ βῆθος τοῦ χαράγματος μέλαν χρῶμα ζωηρόν. Τὸ δὲ Πε-  
ελεύς, φαίνεται, κείται ἀντὶ τοῦ παρὰ Στεφάνου τῷ Βυζαντίῳ φερομένου Πελεύς, ἰθνηκοῦ πό-  
λεως τιγος Πίλης ἐν Θεσσαλίᾳ.



2313.

Νικησὼ

Μενεστράτου

Περγαμ(η)νή. —

[κ. ιδιόσχ. — 'Αθ. ἐν οἰκ. Νικολ. Μακρῆ. — Osann  
syl. inscr. XC. C 822, Cayl. VI, pl. LIX, 1.]

2314.

.....  
.....

Περγαμ(ην . . — [κ. ὁ. — 'Αθ. ἀκρ. — E 1910.]

\* 2315.

'Αντιοχίς

'Αντιόχου

Περινθία. — [ . . — 'Αθ. — . . — N. . . ]

\* 2316.

'Απολ)λόδωρο(ς

'Απολ)λοδώρο(υ

Περ)ίνθιο(ς. —

[στ. π. — . . — . . — N. ἐν τετραγώνῳ, ἐν τῷ  
ἀνατολ. τοίχῳ τοῦ Καθολικοῦ.]

2317.

Κτήσων

Περ)ραιβός. — [ . ὁ. — 'Αθ. β. — E 2210. (207). ]

2318.

'Απάκη

Μενάνδρου

Περσίς. — [ . ὁ. — 'Αθ. παρ' Ἀδρ. στ. — E 1692. A 1981.]

2319.

Θεόδωρος

Δημητρίου

Π)ευκινός. — [ . . — 'Αθ. ἐδ. Πατησίων. — E 3536.]

\* 2320.

'Απελλῆς Πισίδ(ης. — [στ. π. — . . — . . — N. Βαρβ.]

2321.

'Ατταλος

Δημητρίου

Πεισίδης. — [ . ὁ. — 'Αθ. παρ' Ἀττάλ. στ. — E 1699. A 1984.]

\* 2322.

'Ιάσων

Νικολάου

Πισίδης. — [κ. ἑ. β. — 'Αθ. β. — E 3654. — N. Ἀδρ. στ.]

(207) Ἴσως δὲν εἶναι αὕτη ἡ στήλη ἄλλη παρὰ τὴν ὑπ' ἐμοῦ ὀφθεῖσαν, τὴν λέγουσαν· Κτήσων  
παιδῶ γω γός, ἣν ἰδὲ ὑπ' Ἀρ. 3083.

## \* 2323.

Ἐπιχαρίδης Πλατα(ιεύς)· Ἐρατὼ Ἐπιχαρίδου Πλαταιειῶς. — [ν. π. τ.  
— Ἀθ. ἐδ. Φιλελλήν. 5, οἰκ. πρώην Κ. Κανάρη. —  
E 1502. Ν. ἐν Γουψελίῳ, ἐν οἰκ. Κανάρη.]

## \* 2324.

Μιλτιάδης· Εὐπραξίς Πλαταιϊκή. — [ν. π. τ. — Πειρ. — E 3665. —  
N. Βαρβ.]

## \* 2324, 6'.

Μύστα  
Ἀριστοκλέους  
Πλαταιϊκή  
γυνή  
Βακχίου. — [κ. ὁ. β. — Ἀθ. νεκρ. Κερ. — . . . — N. Κ. Χ.]

## 2325.

Πλανγὼν Τολμίδου Πλαταιϊκή. [στ. π. τ. — . . . — E 2620. Leb.  
Τολμίδης Πλαταιεύς. — mon. fig. pl. 71.]

## \* 2326.

Σωτήριχος  
Σωτηρίχου  
Πλαταιεύς. — [κ. ὁ. β. — Ἀθ. . . . — . . . — Ν. ἐδ. Φιλελλήν.  
23, οἰκ. Σοφ. Οἰκονόμου.]

## 2327.

Τιμέας  
Τιμέου  
Πλαταιεύς. — [. . . — Ἀθ. Τουρκ. μνήμ. — C 883.]

## 2328.

Φιλ)ουμενή  
Αἴσ)χρωνος  
Πλαταιϊκή. — [. . . — Ἀθ. Τουρκ. μνήμ. — C 884.]

## \* 2329.

Καρχίνος  
Αἰνεΐτου  
Προκοννήσιος. — [ὕδρ. π. χρ. — Ἀθ. βασιλ. κῆπ. — E 2107. — Ν. κ. χ.]

## \* 2330.

Μολπόθεμις  
Ἑκατοκλέος  
Προκοννήσιος. — [στ. π. τ. χρ. — Ἀθ. ἐδ. σταδίου, πρὸ βασιλ. ἱπ-  
ποστασ. — E πλ. ἀν. 57 π. — Ν. Βαρβ.]

## \* 2331.

Εὐγένει(α  
Δημοκράτου  
Προυσι(ά)ς. — [κ. ὁ. — . . . — . . . — Ν. Βαρβ.]

\* 2332.

Εἰσιδώρα

Διονυσίου

Πτολεμαῖτις. — [κ. δ. β. χρ. (208). — Ἀθ. νεκρ. Κερ. — . . . — Ν. κ. χ.]

\* 2333.

Εὐχλεία

Ἀλεξάνδρου

Πτο)λεμαῖ(τις. — [κ. δ. β. — . . . — Ν. ὥρ. Ἀνδρ.]

\* 2334.

Ζηνάριον

Ἀρτέμωνος

Πτολεμαῖτις

Σαραπίωνος

5 Σφρητίου

γυνή. —

[κ. δ. β. — Ἀθ. ὁδ. Διόλου, πρώην ξενοδοχ. Ἀγγλίας. —  
E 976. — Ν. κ. χ.]

\* 2335.

Ἡδυλ I. . .

Σωκλ(ε . . .

Πτολε(μα)ιέ(ως

Σω . . . . .

5 Πτο(λεμα)ιέως

(γυνή;) — [κ. δ. — . . . — Ν. ἀναβιβ. Παρθ.]

2336.

Καλλικράτης

Τιμοθέου

Πτολεμαίου. —

[κ. δ. — Ἀθ. παρὰ Δίπυλ. ἡ βορ. Θηροπόλ. εἰς τὰ Γύ-  
φτικα. — E 1545 καὶ 2226. A 1972.]

\* 2337.

Σώτειρα

Δαμαρέ(το)υ

Ῥιθυμνία

Ν)ικομάχου

5 . . . . . ως

γ(υ)νή. — [κ. δ. — Ἀθ. Διον θ. — . . . — Ν. Βαρδ.]

\* 2337, β'.

Ἀπολλωνίδης

Ἡλιοδώρο Ῥόδιο. —

[στ. π. χρ; — Πειρ. ἐν νεκροταφ. — . . . —  
Ν. κ. χ.]

\* 2338.

Θεοδότῃ

Θεοδώρου

Ῥοδία  
 Ὀμίλου  
 5 Μιλησίου

γυνή. — [κ. δ. β. — . . . — . . . — Ν. ὠρ. Ἀνδρ.]

\* 2339.

Σιμίας Ῥόδιος. — [στ. π. χρ. (209). — Περ. — . . . — Ν. Ἀθ. αὐλ. Μουσ.]

2340.

Σώστρατος Ῥόδιος. — [στ. π. — Περ. — Ε 3040.]

2341.

Ἀρτεμίσιος  
 Φλαμίνιος  
 Λευκίου

Ῥωμαῖος. — [κ. δ. β. — Ἀθ. Τουρκ. μνήματα. — Ε 2225.]

\* 2342.

Πόπλιος  
 Κάσσιος

Γαίου

Ῥωμαῖος. —

[κ. δ. β. — Ἀθ. ἐδ. Ἀθηνᾶς, οἰκ. Α. Σακελλαρίου, —  
 . . . — Ν. αὐλ. Μουσ.]

2343.

Κοῖν(τ). Κοίντο(υ

Ῥωμαῖος. — [. . . — Ἀθ. — C 885.]

2344.

Δέκμος  
 Κοσσούτιος  
 Ποπλίου

Ῥωμαῖος. (210). — [. . . — Ἀθ. παρ' Ὀλυμπιεῶν. — C 363.]

2345.

Πόλλα Μά(α)ρκος  
 Λολλίου Λόλλιος  
 Μαάρχου Μαάρχου  
 Ῥωμαῖος. —

[κ. δ. β. — Ἀθ. νοτ. Ἀχαρν. πύλ. — C  
 887. Ε 1777.]

\* 2346.

Τρυφῶσα Οὐαλερί-

α Ῥωμαία. —

[στ. π. τ. β. — Ἀθ. ἐδ. ποικίλη 1, οἰκ. Μπαλάνου ἱατροῦ. —  
 . . . — Ν. κ. χ.]

(209) Εἶχε πρότερον ἢ στήλη αὕτη ἄλλα γράμματα ἐπὶ τῆς αὐτῆς ἐπιφανείας.

(210) Πιθανώτατα εὗτος εἶναι ὁ ἀρχιτέκτων, ὃ ἐχρήσατο ὁ τῆς Συρίας βασιλεὺς Ἀντίοχος ὁ Ἐπιφανὴς εἰς τὴν τοῦ ἐν Ἀθῆναις Ὀλυμπιείου οἰκοδομήν, ὡς λέγει ὁ Βιτρούβιος ἐν προλόγῳ τοῦ ζ'. βιβλίου. Ἰδὼν δὲ, ἂν ἢ ἐπιγρ. εἶναι ἐπιτομὴν, ὅς ἤθελεν ὁ Dodwell ἐν Itiner. I, p. 391, ἐπειδὴ δὲν παρέθηκε τὸ σχῆμα τοῦ μνημείου, ὃ Boeckh τὴν ἐθεώρησε τιμητικὴν.

\* 2346, 6'.

Πῶλλα  
Ὀφελλία  
Γαίου  
Ῥωμαία

<sup>5</sup> Ζωσίμη [κ. ὁ. β. (211). — Ἀθ. Γεράνι, θεμέλ. ἐκκλ. ἀγ. Κωνσταντίνου. —  
χαῖρε. — . . . — Ν. κ. χ.]

\* 2347.

. . . . .  
... σίμη;

Ῥωμαία. — [κ. ὁ. τ. (δύο χειρῶν). β. — . . . — . . . — Ν. ὥρ. Ἀνδρ.]

\* 2348.

Ἀρίτα  
Εὐβούλου  
Σαλαμινία  
ἀπὸ Κύπρου

<sup>5</sup> Ἐπιγένου

Βερενικίδ(ο)υ

γυνή. — [κ. ὁ. β. — Ἀθ. παρ' Ὀλυμπιεῖον. — Ε 730 π. — Ν. ὥρ. Ἀνδρ.]

\* 2349.

Θρίξας.

Ἐλλομένης

Ἐλλαγόρου

Σωκλής.

Σα(λ)αμίνιος

<sup>5</sup> ἀπ(ὸ) Κύπρου.

Φαινῶ. —

[στ. π. χρ. — Πειρ. — Ε 304 π. —  
Ν. Ἀδρ. στ.]

2350.

Χαθρία: Σαλυ(β)ριανός. — [στ. . . . (ἐκ τῶν Ἐλγίνου μαρμ.) — C  
888. Anc. Marbl. T. 9, pl. 31, 1. — Ν Βρ. Μουσ.]

\* 2351.

Ἀρμμία

Φίλωνος

Σαμαρεῖτις

Εὐρήμονος

<sup>5</sup> Ἀντιοχέως

γυνή. —

[κ. ὁ. β. — Ἀθ. παρὰ «Φερλάντειον.» — C 889. E 2291. —  
Ν. ὥρ. Ἀνδρ.]

\* 2352.

Θεοδρα

Θεμίσωνος

Σαμαρεῖτις. —

[κ. ὁ. β. — Ἀθ. βορ. ὑπὸ Λουκαθητιῶ. — Ε 6'. 223  
π. — Ν. Κατ.]

(211) Τὸ Ζωσίμη εἶναι προδήλως τὸ Ἑλληνικὸν ὄνομα τῆς νεκρᾶς. Ἄν δὲ ἐχαρᾶχθη εἰς τὴν προσηκουσαν κανονικὴν θέσιν, ἀμφιβάλλω.

\* 2353.

Θρασ . . .

Ἑκατ . . .

Σαμα I . . . . — [κ. δ. — Ἀθ. ἐδ. Σοφοκλέους 40. — . . . — Ν. κ. χ.]

\* 2354.

Δι)ονύσιος Ἡρακλ(εῖ-

του[υς] Σάμι(ος. — [β. δ. — Ἀθ. ἀκρ. — Ε 1917. — Ν. Πιν.]

\* 2355.

. . . . . Νάννιον : Σαμία. — [ἀέτ. δ. χρ; — Ἀθ. νεκρ. Κερ. — Εφ.  
Φιλομαθ. 30 Μαΐου 1870. — Ν. κ. χ.]

\* 2356.

Ἀμμιον

Ἀσκληπιάδου

Σαρδιανή

Ἀσκληπιάδου

<sup>5</sup> Ἀχαρνέως [κ. δ. β. — Ἀθ. ἐδ. Αἰόλου . . πρώην ξενόδαχ. Ἀγγλίας. —  
μήτηρ. — Ε 977. — Ν. κ. χ.]

\* 2357.

Διόγνητος

Δίου

Σαρδιανός. — [κ. δ. β. — . . . — Ν. Ἀθ. ζυτ., ἐν οἴκ. Ἰω.  
Μεσσονέζη.]

\* 2358.

Ἑρωτῖς

Θεοδώρου

Σαρδιανή

Ἑρμοκράτου

<sup>5</sup> Σαρ δ α νοῦ [κ. δ. β. — . . . — Ν. Ἀθ. ἐδ. σταδίου, ἐν αὐλῇ λιθουρ-  
γῶν ἀπέναντι Ταχυδρομείου, κτῆμα δὲ ὁ λίθος τοῦ . . Γενήσαρτη.]  
γυνή. —

\* 2359.

Μενεκράτη[ς]

Μηνοφίλου

Σαρδιανὲ

χαῖρε. (212) — [κ. δ. β. — Ἀθ. Κεραμ. — Ε 6'. 8 π. — Ν. πρὸ Θ.]

2360.

Υγυλίνων (;)

Σαρμάτης. — [. . . — Ἀθ. — C 890.]

(212) Μετὰ τὸ Η τοῦ α'. στίχου ἐξηλείφθη ἔκπαλαι τὸ Σ, ἵνα σχηματισθῇ τὸ ὄνομα κατὰ κλητικὴν δαμῶδη, τὴν καὶ νῦν ἔτι παρ' ἡμῶν συνήθη, ὡσαύτως δὲ καὶ τὸ πρότερον χαραχθὲν ΟΣ ἐν τέλει τοῦ γ'. στίχου μετεσχηματίσθη εἰς Ε. Ταῦτα δὲ ἐγένοντο διὰ τὸ τελευταῖον χαῖρε, ὃ προσρῶνμα ἠθέλησαν νὰ ἔχῃ ὁ λίθος οἱ ἔχοντες Ἀττικοὶ συγγενεῖς τοῦ νεκροῦ.

## \* 2361.

Δα . . .

Διονυσίου

Σελγεύς. — [κ. δ. — . . . — N. ἀγ. Παρθ.]

2361, 6'.

Πολέμων

Πολεμάρχου

Σελγεύς. — [κ. δ. — 'Αθ. πέραν 'Ιλισσιῶ. — . . . — N. αὐλ. Μουσ.]

## \* 2362.

'Αρτεμίδωρος

Σελευκούς

ἐρανιστ α ῖ. —

[κ. δ. — 'Αθ. ὁδ. Ὁμήρου 25, οἰκ. Π. Ῥεβελάνη. — E 6'. 114 π. — N. κ. χ.]

## \* 2363.

'Ερμίας

Σελ ε κ ε ύς. — [κ. δ. — . . . — N. Ἀδρ. στ.]

2364.

'Ηράκλειτος

'Ηρακλέωνος

Σελευκούς. — [κ. . — 'Αθ. ἐκκλ. ἀγ. Φιλίππου. — C 891.]

## \* 2365.

'Ιέραξ

Σωσιθίου

Σελευκούς. —

[κ. . — 'Αθ. λεωφόρ. Πανεπιστημίου . . , οἰκ. πρώην N. Κω-  
στῆ. — . . . — N. . . ]

## \* 2366.

Μένων

Σελευκούς. — [κ. δ. — 'Αθ. ἀγ. — E 3307. — N. αὐλ. Μουσ.]

## \* 2367.

Στέφανος

Μενελάου

Σελευκούς. —

[κ. δ. β. — 'Αθ. πλατ. συντάγματος . . , οἰκ. Α. Πάλλη. —  
. . . — N. κ. χ.]

## \* 2368.

Πρόσφιλος

Προσφίλου

Σερίφιος. —

[κ. δ. — 'Αθ. ὁδ. Μουσῶν 14, οἰκ. 'Ιω. Φιλήμονος. —  
E 991. — N. κ. χ.]

2369.

. . . . 'Αριστοδίκη 'Αρίσταρχος 'Αθηναίς

Σήστιοι. — [ . τ. . — Ἐν τινι ἐκκλ. τῆς εἰς Κηφι-  
σίαν ὁδοῦ. — C 892. — N. Βρ. Μουσ.]

2370.

Ναυσικρίτη Κηφισοδ(ώ)ρου Σησ(τί)α. — [στ. δ. — Ἀθ. θεμέλ. Μητροπόλ. —  
C 893, E 897 π (898). A 1900.]

## \* 2371.

Νουμήνιος

Ἀρτεμιδώρος

Σιδήτης. —

[στ. δ. — Ἀθ. παρὰ Θεοφίλου, ἢ ἐν Μέσῃ βουνῷ Θήρας. —  
E 2289. A 2093. — N. Θ.]

## 2372.

Ἀπολλοδώρος Ἀγαθοκλέους

Σιδώνιος. —

[στ. . τ. — Ἀθ. παρὰ Δίπυλ. ἐν οἴκ. πρώτων  
Μισίου. — E 2286.]

## \* 2373.

Ἀπολλώνιος

Τέχωνος

Σιδώνιος. — [στ. δ. — Πειρ. — . . . — N. Βαρβ.]

## 2374.

Ἀρτεμίδωρος

Ἠλιοδώρου

Σιδώνιος. — [στ. . (213). — Ἀθ. πρὸς τῇ Ἀκαδημίᾳ. — C 894]

## \* 2375.

Ἀσεπτε Συμσελήμου Σιδωνία. — [στ. δ. (214). — Πειρ. κῆπ. Κοντοστά-

βλου. — E 574 π. Ann. d. Inst. d. R. vol. XV, I, p. 31-45. —  
N. Ἀθ. ἐν οἴκ. Ἀλ. Κοντοστάβλου, λεωφόρ. Πανεπιστημίου 52.]

## \* 2376.

Δελφίς

Διονυσίου

Σιδωνία

Ἡρακλείδου

5 γυνή. — [κ. δ. — . . . — N. παρ' ἀπ. ἀκρ.]

## \* 2377.

Εἰρήνη

Γλύκωνος

Σιδωνία. —

[κ. δ. β. — Ἀθ. ἐδ. Πατησίου, ἐν ἀλλῇ Μουσείῳ. —  
. . . — N. κ. χ.]

## \* 2378.

Εἰρην. . .

Εὐδώρου

Σειδωνί. . . —

[κ. δ. β. — Ἀθ. παρὰ Κατηγόρ. — Φιλίστ. 1, 515. —  
N. Βαρβ.]

## \* 2379.

Ἐπικρατίς

Φίλωνος

Σιδωνία. —

[κ. δ. — Ἀθ. ἐδ. Ὁμήρου 25, οἴκ. Π. Βεβιλάκη. —  
. . . — N. κ. χ.]

(213) ἔχει δὲ λίθ. ὑποκάτω καὶ δίστιχον Φοινικικὴν ἐπιγραφὴν.

(214) ἔχει καὶ οὗτος δὲ λίθ. δίστιχ. Φοινικ. ἐπιγρ. Εἶχα δὲ πολλὰν ὄρεξιν νὰ τενίσω τὸ πρῶ-  
τον θηλ. ὄνομα Ἀσεπτέ, κατὰ τὰ τουρκικὰ Ἀϊσέ, Φατιμέ, ἀλλὰ δὲν ἐτόλμησα, καὶ οὕτω τὸ ἄφησα  
ἀτόνιστον.



\* 2380.

... I . αρ . .

Ἀπολλων(ι . .

Σιδωνι . . . — [κ. β. β. — . . . — N: Πιν.]

\* 2381.

.....

Θ(εο)δώρο(υ

Σιδωνία

Εὐνίκου

Καλλατιανοῦ

5 γυνή. —

[κ. β. β. (εἰς δύο κομμάτια.) — Ἀθ. παρὰ Κατηγόρ. —  
Φιλίστ. 1, 477. — N. Βαρβ.]

2382.

Πύγμαον

Σειδώνιος. — [κ. . — Ἀθ. προάστ. Νεάπολ. — L 122.]

\* 2383.

Χιόνη

Ἀφροδισία

Σιδωνία. — [κ. . — Ἀθ. ἰδ. Αἰόλου. — . . . — N. . .]

\* 2384.

Νουμηνίς

Σικελή. — [κ. β. β. — . . . — N: Ἀθ. αὐλ. Μουσ.]

\* 2385.

Ἀρχιον

Σικωνία. — [κ. β. — . . . — N. Ἀθ. ἰδ. Εὐαγγελιστρίας 28;  
οἰκ. Δ. Μπανάνα.]

2386.

Γλαυκίας

Δημητρίου

Σικωνίος. — [στ. π. τ. — Πρὸς νότ. Αἰγάλεω. — E 1720.]

\* 2387.

Δορκὰς

Σικωνία. — [κ. ἰδιόσχ. β. — Ἀθ. νεκρ. Κερ. — . . . — N: Κ. Χ.]

\* 2388.

Εὐκράτεια

Ἀρίστωνος

Σικωνίου. — [στ. β. χρ. — Πειρ. ἡ. Ἀθ. — E 613 π. A 1824. Kek.  
159. — N. Θ.]

\* 2389.

Ἰλαρον,

Εὐάνδρου

Σικωνία

Ποδευέκτου

5 Ἀνακαίως

γυνή. —

[κ. β. — Ἀθ. δυν., ἐν δὲ ἑλαιοτριβεῶν. — . . . — N.  
αὐλ. Μουσ.]

## \* 2390.

Καλλίας Σικυώνιος· [στ. π. τ. (ὕδρ.) (215). — 'Αθ. Γεράνι, γων. ἐδῶν Μενάγ-  
Πάμφιλος Καλλίου. — ὄρου καὶ . . . . οἰκ. . . . — . . . Ν: κ. χ.]

## \* 2391.

Κλεοπάτρα  
'Αρτέμωνος  
Σικωνία  
'Ερμογένου  
ἔ Εὐπυρίδου [κ. δ. β. — 'Αθ. ἀνατ. ἥ· παρὰ Δίπυλον. — Ε 1495. ΑΚ  
γυνή. — 1671. — Ν. ἁδρ. στ.]

## 2392.

Λυκῆνος Λυκίο(υ  
Σικυώνιος. — [στ. . — 'Αθ. — C 896. — Ν. Μουσ. Παρισ.]

## \* 2393.

Σατύρα  
Σικωνία. — [κ. δ. — 'Αθ. βοταν. κῆπος. — . . . — Ν. κ. χ.]

## \* 2394.

'Αθηνίω(υ  
Διονυσίο(υ [κ. δ. τ. (ὕδρ.) — 'Αθ. ἐδ. 'Αθηνᾶς. — . . . — Ν.  
Σινωπ(ε)ύς. — αὐλ. Μουσ.]

## \* 2394, 6'.

Γαεις  
'Απολλωνί. . [κ. δ. β. — . . . — Ν. 'Αθ. ἐδ. Περικλέους 62,  
Σινωπε. . — οἰκ. νεροκράτου. . . .]

## \* 2395.

Βόηθος  
Λυσιμάχου  
Σινωπεύς. — [στ. δ. — . . . — Ν. 'Αθ. πρὸ Θ.]

## \* 2396.

Διονύσιος  
Προκλέους  
Σινωπεύς. — [κ. δ. — Αθ. Γεράνι, πᾶρὰ τὸ νῦν θέατρ. — Ε 1505. — Ν. . .]

## \* 2397.

Δίων Διοδώρου  
Σινωπεύς·  
Δίφιλος Δίωνος  
Σινωπεύς·  
ἔ 'Ηδύλη·

(215) Ἡ ὕδρια, ὑποθέτω, εἶναι διὰ τὸν Πάμφιλον Καλλίου, ὅχι διὰ τὸν πιθανῶς πατέρα του  
Καλλίαν Σικυώνιον. Παράβαλε καὶ τὴν 22 σημείωσιν.

Διοδωρος

Δίωνος

[στ. π. (216). — β. Πειραιῶς, θέσ. Πηνάδα. — . . . —

Σημαχίδης. — [N. κ. χ.]

\* 2398.

Δῶρος

Διοσκουρίδου

Σινωπεύς. — [κ. ὁ. β. — 'Αθ. ἀνατολ. — E 746. — N. ὦρ. 'Ανδρ.]

2399.

Εὔνους

Βιότου

Σινωπεύς. — [. . . — 'Αθ., νοτ. Ἀχρν. πύλκς. — E 1778. ΑΙ 2440.]

\* 2400.

'Ηγησίθεμις

'Ηρακλείδew

Σινωπεύς. — [στ. π. χ. — Πειρ. — E 526 π. — N. Ἄδρ. στ.]

\* 2401.

Κίττος

Διονυσίου

Σινωπεύς. — [κ. ὁ. — 'Αθ β. — E 683. — N. ὦρ. 'Ανδρ.]

\* 2402.

Λέων

[στ. π. τ. (λέοντος) χρ; — 'Αττική. — E 394, Leb. monum.

Σινωπεύς. — figur. pl. 78. — N. οίκ. ἀπ. ἀκρ.]

2403.

. . . . Ποπίλλιος

. Α)ουτατιανός

Σινωπεύς, υἱός

Ποπ. 'Ο(φ)ρικιανοῦ ;

δὲς ἀρχιερέως καὶ

Σηστίας Μαρκιανῆς

ιερείας μεγάλης 'Αθηνᾶς

ἐνθάδε κατάκειται

ἐτῶν κβ'. — [. . . — 'Αθ. — C 897.]

\* 2404.

Μηνοφίλα

Μάου

Σινώπισσα. — [κ. ὁ. β. — . . . — . . . — N 'Αθ λωγράφ. 'Αμαλίας 19.]

(216) Η στήλη αὕτη δὲν εἶναι ἀπίθανον νὰ ἀνήκει εἰς οἰκογενειακὸν ταφεῖον τῶν ἐκ Σινώπης ποιητῶν κωμῳδίας Διοδώρου καὶ Διοφίλου. Τὰ γράμματα, ὅντα τῶν Μακεδόν χρόνων, δὲν ἐνατιοῦνται; καὶ ἡ στήλη εἶναι εὐμέγεθους.

2405.

Νικίας

Φιλέ(ο)υ

Σινωπεύς. — [ . δ. . — 'Αθ. Κεραμ. — E 1873. A 2441.]

\* 2406.

Νικο . . . .

Πλουτά(ρχου

Σινωπε . . — [κ. δ. τ. (ύδρ) — Αθ. Αττάλ. στ. — E πλ. άν. 63 π. — N. Κετ.]

\* 2407.

'Ονησίχα

Μένωνος

Σινωπ(έως θυγάτηρ; — [στ. δ. χρ. — Πειρ. — E 1741. — N. Θ.]

\* 2408.

Πά)μφιλος

Σινωπεύς. — [στ. δ. — 'Αθ. έξω Κεραμ. — L 308. — N. κ. χ.]

\* 2409.

Πρωταγόρας

'Αντισθένης

Σινωπεύς. — [στ. π. χρ. — Πειρ. — 4145. — N. Έλ. σχ. Πειρ.]

2410.

Σεραπίων

'Ηφαιστίωνος

Σινωπεύς. — [κ. . δ. — 'Αθ. Βρυσάκι. — L 115.]

\* 2411.

Σοφοκλής

Δημητρίου

Σινωπεύς. — [κ. δ. — 'Αθ. άνάκτορα — E 1679. — N. άδρ. στ.]

\* 2412.

Σωτηρίς

Σπόρου

Σινωπέως

θυγάτηρ

Νικομήδου

'Αντιοχέως

γυνή. —

[κ. δ. — 'Αθ. βορειοδυτ., όπίσω του ίεροϋ τής εκκλ. άγ. Παντελεή-  
μονος. — . . . — N. κ. χ.]

2413.

Φαίδριον

'Ερμαίου

Σινωπέως

θυγάτηρ. — [ . . . — 'Αθ. βορ. — E 733. A 1870]

## \* 2414.

Φειληγτίων [κ. ε. ρ. — 'Αθ. φδ. Ἡρ. — C 898 καὶ Add. p. 918. E  
Σινωπεύς. — 1661. — N. παρ' ἀπ. ἀκρ. (217).]

## \* 2415.

Φίλων  
Διονυσίου  
Σινωπεύς. — [κ. ε. — 'Αθ. βερ. — E 584. — N. ὡρ. 'Ανδρ.]

## \* 2416.

Φίλων [στ. π. — Πειρ. — . . . — Ἡν τῷ 1863 κτῆμα τοῦ  
Σινωπεύς. — ἐν 'Αθ. ἀρχαιολόγου Κ. Δαβίδ.]

## \* 2417.

Φρύνη  
Σινωπίς. — [. . . — 'Αθ. Ἀττάλ. στ. — 'Αθηνᾶ 25 Αὐγ. 1860. — N. . .]

## \* 2418.

Νικόδημος Σίφνιος. — [στ. π. — Πειρ. — E 531. — N. Ἄδρ. στ.]

## \* 2419.

Δημήτριος [στ. π. χρ; — 'Αθ. οὐ μακρὰν τοῦ 6'. νέου θεάτρου. —  
Σκι(ω)ναῖος. — E 3193. — N. οἰκ. ἀπ. ἀκρ.]

## \* 2420.

Ἰδὴ(ρατ;)ος Καλλίου·  
Καλλίας Εὐγένος [στ. π. χρ. — 'Αθ. Γεράνι — . . . —  
Σκιωναίω. (218) — N. ἀβλ. Μουσ.]

## 2421.

Ἐπαφρόδ(ει)τ(ο)ς  
Θ)ράσωνος  
Σμυρναῖος. — [. . . — 'Αθ. — C 899.]

## \* 2422.

Ἰσιγένηα  
Πόλλιδος  
Σμυρναία. — [κ. ε. τ. (ὕδρ.) — . . . — . . . — N. 'Αθ. ἀβλ. Μουσ.]

## 2423.

Ἡρόδοτος  
Μενεκλέος  
Σολεύς. — [. . . — 'Αθ. — C 900.]

## \* 2424.

Ὅμιλος  
Διονυσόδ[ο]ώρου  
Σολεύς. — [κ. ε. — . . . — . . . — N. 'Αθ. πρὸ Θ.]

(217) Ἐχει δὲ λίθ. ἐπίσω τὴν ὅπ' ἀρ. 85 ἐπιγρ. Μᾶ Μητροδώρου κτλ.

(218) Μόναδική ἡ χρῆσις τοῦ θυϊκοῦ ἔριθμοῦ ἢ τοιαύτη ἐπὶ μνημείου.

## \* 2425.

Σώφρων

Φιλίσκου

ΣολεύΕ. —

[κ. δ. — 'Αθ. Πλάκx, ἐν κήπῳ 'Αγγέλου Γέροντα. — Ε 593 π. —  
N. κ. χ. ἤτοι' ὁδ. Κυδαρην. 27.]

## \* 2426.

Εὐφροσύνη Σολία. —

[στ. π. — Πειρ. παρὰ νεκροταφ. — . . . — . . . —  
N. Πειρ. οἰκ. Μελετοπούλου.]

## \* 2427.

'Αθηνα(γ)όρας

Στρατονε(ι)κε(ύς). —

[κ. δ. ρ. — 'Αθ., βορειοδυτ. Λυκαθέπτου. — . . . —  
N. Βιβλ. ]

## 2428.

Τρύφων

'Ρόδωνος

Στρατονικεύς. — [κ. . — 'Αθ. Τουρκ. μνήμ. — C 901. ]

## \* 2429.

Συνναδεὺς θεράπων

'Απολλώνιος ἐνθάδε

Μόσχου | λειτῇ ὑ-

πὸ στήλῃ κέκλιμαι

ὠκύμορος | ἦν πα-  
ρίοις εὐφημος αἰεί, ξέ-  
νε, μηδ' ἐπὶ λύμῃ |  
χεῖρα βάλοις· φθι-

μένων ὠκυτάτη

10 Νέμεσις. —

[στ. π. τ. ρ. — Πειρ. — Archaeol. Zeit. 1843, N° 7, S.  
124-6. — N. ἐν τῷ ἐν Πειρ. οἴκῳ τοῦ Stab-Bucherer.]

## \* 2430.

'Αρτέμων

Μενεχράτου

Συναδης. —

[κ. δ. — 'Αθ. ὁδ. Αἰόλου . . οἰκ. 'Ιω. Σταμπολλοπούλου. —  
Ε 6'. σ. 313. — N. Κατ.]

## \* 2431.

'Αναξαγόρα

Συρακοσία. —

[στ. π. — Δυτ. ἐλαιῶνος Ἀθηνῶν. — . . . — N. Βιβλ.]

## \* 2432.

Ευ(;)τύχων

'Ασ)κληπιάδου

Συρακόσ(ι)ος. —

[κ. δ. — 'Αθ. δυτικοστ. ὥρ. 'Ανδρ. — Ε 2227  
καὶ 2827. — N. Πιν.]

## \* 2433.

'Ηρακλέα

Νυμφοδώρου

Συρακοσίου

Θυγάτηρ. —

[κ. δ. — . . . — . . . — N. πρὸ Θ.]

## \* 2434.

Σωτήριος

Συρακόσιος. — [στ. π. χρι; — . . . — Kek. 195. — Ν. Θ.]

## 2435.

Φαλε(ί;)ας

Δημητ(ρ)ίου

Συρακο(ύ;)σιος. — [. δ. . — Δθ. θεμέλ. νέου Θ'. θεάτρου. — E 3189.]

## \* 2436.

Διονύσιος

Σύρος. —

[στ. π. — 'Αθ. δδ. Πατησίων, ἐν αὐλῇ Μουσείου. — . . . — Ν. κ. χ.]

## \* 2437.

Σταγόνιον

Σύρα. —

[κ. δ. ρ. — 'Αθ. δδ. Ἑρμαῦ . . οἰκ. Κ. Σ. Πιττάκη. — . . . — Ν. ὤρ. 'Ανδρ.]

## \* 2438.

Τμῶλος

Σύρος. —

[κ. δ. — 'Αθ. ἔξω Κεραμ. — Bul. de l'éc. franç. d'Ath. 1. vol. p. 224. — Ν. πρὸς τῷ φυλακείῳ γεκροπόλ. Κερ.]

## 2439.

'Αρχίας

Δαμᾶ

Ταναγραῖος. — [. . . — 'Ελευσ. ἐν ἐρειπ. ἐκκλ. Ταξιάρχης — C 902.]

## 2440.

Διονύσιος

'Απολλωνίδου

Ταναγραῖος. — [κ. . — 'Αθ. — C 903.]

## 2441.

Θεόζο(τ)ος (219)

'Η)ρακλείτου

Ταναγραῖος. —

[κ. . — 'Αθ. ἐλαιών, ἐν τῇ εἰς Σαλαμῖνα δδῶ. — R 201. A 1821.]

## 2442.

'Ισμήνη

Κρίτωνος

Ταναγραία. — [κ. . ρ. — Δθ. δδ. Κυ(ρή;)στου, ἐν οἰκ. — L 111.]

## 2443.

'Ομολ(ώ)χος

Ζωσ(ί)μου

Ταναγ(ρ)αῖος. —

[κ. δ. τ. (ἀνδρὲς) ρ. — ('Αθ. ἐν ἐκκλ. ἀγ. Ἀθανασίου, 'ς τοῦ Ψειρῆ.) — E 2722.]

(219) Πιθανῶς οὗτος ἦτο πατὴρ τοῦ «Ἡρακλείτου Θεόζου Ταναγραῖου, τοῦ καταγεγραμμένου μεταξὺ τῶν ξένων ἐφῆβων ἐν τῷ γ'. αἰτικῷ ψηφίσματι, τῷ τυπωθέντι ἐν Φιλίστορος τόμ. Δ', τεύχει α'. Ὅθεν δὲν ἐδέχθη ἐδῶ τοῦ Ross τὴν συμπλήρωσιν τῶν . . οζο.ος, εἰς· Ὁ ζ ο λ ο ς.

## \* 2444.

Ἀσ τ ὸ ς

Ἑρμ ο ν ο ς

Ταρσέ χ ς. (220). — [κ. δ. β. — . . . — N. πρὸ Θ.]

## \* 2445.

Βά χ ι ο ς

Ἀπολλωνίου

Ταρσεύς. —

[κ. δ. β. — Ἀθ. παρὰ Δίπυλ. — E 459 π. — N.  
ὥρ. Ἀιδ.]

## \* 2445, 6'.

Βα χ ι ς

Διοσκουρίδου

Ταρσ . . ς. —

[κ. δ. — Ἀθ. ἐν καταστήματι ἀερίφωτος. — . . . —  
N. κ. χ.]

## 2446.

Δα)ϊκλ(ῆ)ς

Δαϊκ(λ)έους

Ταρσεύς. —

[κ. . — Σαλαμ. — C 774.]

## 2447.

Διογένους

Νικίου

Ταρσεύς. —

[κ. π. β. — Ἀθ. παρ' Ἀτιδλ. στ. — R 170. R 1633.]

## \* 2448.

Ἐπιτυγχάνων

Ταρσεύς. —

[κ. δ. — Ἀθ. ἐδ. Ἀθηνᾶς . . θεμέλ. οἰκ. Α. Σακελλαρίου. —  
. . . — N. αὐλ. Μουσ.]

## 2449.

Ἑρμόδωρος

Λυσιμάχου

Ταρσεύς. —

[κ. δ. — Πειρ. ῥ. Ἀθ. β. ἐν ἐλαιῶνι, παρ' ἐκκλ. Παναγίας Μο-  
λινάκη. — E 1529. R 171. R 1634 καὶ 1971.]

## \* 2450.

Ζήνων

Εἰκάδιος

Ταρσεύς. —

[κ. δ. — Ἀθ. ἐδ. Μουσῶν 24, οἰκ. Π. Ε. Γιαννοπούλου. —  
Φιλόπατρ. 10 Ἀπριλ. 1859. — N. Κατ.]

## 2451.

Θεόξενος

Θεοξένου

Ταρσεύς. —

[κ. δ. β. — Ἀθ. Προπύλ. — E 615. R 172. R 1635.]

## \* 2452.

Μουσαῖος

Ἀρτεμιδώρου

Ταρσεύς. —

[κ. δ. β. — Ἀθ. φδ. Ἡρ. — E 3116. — N. παρ'  
ἀπ. ἀκρ.]

(220) Δὲν ἐπέισθη, ὅτι ἐκ τῆς ὑπ' ἀρ. 294 ἐπιγρ. τοῦ C. I. Gr ἐξάγεται, ὅτι οἱ Ταρσεῖς ἤσαν  
δημῶτα Ἀττικοὶ καὶ ἀνῆκον εἰς τὴν Πτολεμαίδα φυλὴν. Ὅθεν τοὺς κατέταξα ἐδῶ ἐν τοῖς ξένοις.



\* 2453.

Σίνδης

Μουσαίου

Ταρσεύς. —

[κ. δ. ρ. — 'Αθ. παρ' Ἀτιτάλ. στ. — E 1698. —  
N. Βαρβ.]

\* 2454.

Σωτήριχος

Σωσιγένου

Τερμεσσεύς. —

[κ. δ. ρ. — 'Αθ. ἀλλή ἄγ. Ἀναργύρων. — E 2233. —  
N. κ. χ.]

\* 2455.

Ἀπολλωνία

Μενάνδρου

Τηρία. —

[κ. δ. — 'Αθ. παρ' Ἰπαπαντῆν. — E 2512. — N. . .]

2456.

Ἀπελλ(ῆ)ς

Διονυσίου

Τ(ῆ)μνίτης. —

[κ. . — 'Αθ. — C 905.]

\* 2457.

Ἀρ(ισ)τοδίκη ;

Τηνία

. . ; . . — [στ. π. — Πειρ. — . . . — N. Βαρβ.]

\* 2458.

Τίβειος Τιανός. —

[στ. π. χρ. — 'Αθ. — . . . — N. Βαρβ.]

\* 2459.

Σωτηρίς

Τιβαράνισσα. —

[κ. δ. — 'Αθ. παρὰ Δίπυλ. — E 346 π. — N.  
παρ' ἀπ. ἀκρ.]

\* 2460.

Ἀριστονίκη

Τολοφωνία

Δίωνος

Περιοίδου

5 γυνή. —

[κ. δ. — 'Αθ. πρὸς Ἀγραις, πρὸ τῆς «Ἰλισσίας οἰκίας.» —  
E 1618. — N. κ. χ.]

\* 2461.

Ἀγλωκρίτ. . .

Τορωνα(ι . . —

[στ. π. — . . . — N. 'Αθ. ἰδ. Ἀδριανοῦ  
199, εἰκ. Γ. Φίνλαϋ.]

\* 2462.

Πάμφιλος

Πρωθῶ

Τορωναῖος.

Τορωναία. —

[στ. π. ζωγραφ. 3 μορφῶν. — Πειρ. — E  
1680. — N. Θ.]

2463.

Ἀπολόνιος

Διονυσίου

Τραλιανός. —

[ . δ. . — 'Αθ., δὲ, Ἀχαρν. πύλ. παρ' ἐκκλ. ἄγ. Κυριακῆς.  
— E 1779. A 2443.]

\* 2464.

Ἰσθμ. . . . .

Τραλ(ιαν. . . — [κ. δ. — . . . — . . . — N. ἀνατ. Παρθ.]

2465.

Διογένους

Πυθοκλέους

Τυανεύς

κα(ι) Χρή(σ)τη Καλλισ-

5 θένους ἐξ Ἀ-

θμονέων

Διογένους.

γυνή. —

[κ. δ. — Ἀθ. «Ἀκαθήμεναι», ἐν κήπῳ Βλάχου. — E 2073.  
Steph Reise, 82.]

2466.

Ἡλιοδώρα

Ἡλιοδώρου

Τυρία

Φίλωνος (Ἀ-

5 ζηνιεύς

γυνή. — [ . . . — Ἀθ. — C 906. ]

\* 2467.

Καλλιόπη

Λυσιμάχου

Τυρία. —

[στ. π. β. — Ἀθ. Γεράνι, δδ. Σωκράτους. οἰκ. . Κόκαλη. —  
. . . — N. Βαρβ.]

\* 2468.

Τρυφέρα

Τυρία. —

[ . . . — Ἀθ., δυτικοδορ. Ἐθν. Τραπεζῆς, οἰκ. N. Σούτσου. —  
Αἰ 1976. — N. . . ]

\* 2469.

Ἀθηνόδοτος

Ἰατροκλέος

Φασηλίτο. —

[στ. π. — Πειρ. — E 380 π. — N. Ἀδρ. στ.]

2469, 6'.

Χαρμίδης

Φασηλίτης. —

[στ. . . — . . . (ἐξ ἀντιγράφου Π. Εὐστρατιάδου). — . . . —  
N. Πειρ. ἐργαστασ. Βασιλειάδου.]

\* 2470.

Κλεώ

Ἀνδρονίκο(υ

Φερεάτι(ς. —

[κ. δ. — Ἀθ. πρὸς τῷ Διονυσ. θ. — C 907. Φιλίστ. 3,  
467. — N. παρ' ἀπ. ἀκρ.]

\* 2471.

. . . . . της υπο

Φοῖνιξ. — [κ. π. β. — . . . — . . . — N. παρ' ἀπ. ἀκρ.]

## \* 2472.

..... Φοῖνι)ξ. — [ν. π. τ. (221). — Πειρ. — E 536  
π. — N. Ἄδρ. στ.]

## \* 2473.

Νικί[χι]ππη

Φ ρ η ρ ί α. — [στ. ὁ. ζωγραφ (222). — . . . — N. Βαρβ.]

## \* 2474.

Ἀρτεμις

Φ ρ (υ) γ ί α. —

[κ. ὁ. — Ἀθ., δυτ. Ἀρ. Πάχου. — E 3632. —  
N. παρ' ἀπ. ἀκρ.]

## \* 2475.

Ἐλλάριον

Φρυγία. —

[κ. ὁ. — Ἀθ. πλατεῖα συντάγματ. ρίκ. Α. Πάλλη. — E  
2888. — N. κ. χ.]

## \* 2476.

Χρηστοῦ Τέχωνος

μνημα τοῦ Φρυγὸς τόδε, [

ὃς νῦν ποθεινὸς γέγονα

τοῖς ἐν τεῖ πόλει. —

[κ. ιδιόσχ. π. — Σαλαμ. (ἡ· Ἀῖλος). — Ἐφημερ. Αἰγυ-  
ναία, σελ. 189. C 2322, b (42). — N. Θ.]

## \* 2477.

Ἰππομένης

Ἰππωνος

Φωκεύς. —

[στ. ὁ. — Πειρ. — E 303 π. — N. Ἄδρ. στ.]

## \* 2478

Εὐγενέα

Διμητρίου

Χαλκιδική. —

[κ. ὁ. — . . . — N. ὦρ. Ἀνδρ.]

## 2479.

Εὐκλῆς Εὐκλείδο Χαλκιδεύς. —

[β. . . — Πειρ. (ἐξ ἀντιγράφων Ἀντ. Ἰω.  
Ἀντωνιάδου καὶ Γ. Ἰωαννίδου). — . . . — N. . . ]

## 2480.

..... Χ)αλκιδεύς. —

[στ. . . — Ῥαμνοῦς. — L 200.]

## 2481.

Ἡεράκλειτος

Ναυκλείος

Χερρόνεσιτες. —

[ . . . — Ἀθ. — C 908.]

(221) Ἔχει ἄνωθεν ὁ λίθ. καὶ Φοινικικὴν ἐπιγραφὴν μονόστιχον.

(222) Διακρίνεται γυνὴ ἐπὶ θρονίου καθημένη καὶ κρατοῦσά τι ὄρθον ἐπὶ τῶν γονάτων, ἴσως παι-  
δίον (ὡς ἐν τῷ ἀρ. 56 τῶν Monumenti inediti τοῦ Winckelmann). Τὸ δὲ Φρυγία ἢ εἶναι ἐθνι-  
κὸν κατ' ὀνομαστικὴν, ἢ ὄνομα ἀνδρὸς κατὰ γενικὴν. Πάντως ὅμως δὲν θά εἴναι ἀντὶ τοῦ Φρυγί-  
ας, ἄλλως τε καὶ διότι ἐν τοῖς καλοῖς χρόνοις τῆς Ἑλλάδος, ὧν εἶναι ἡ στίλβη, δὲν ἐσυνεβίβζοντο  
ἀκόμη, ὡς ἐγὼ πείθομαι, τὰ θηλυκὰ διμοτικὰ ἐν Ἀττικῇ.

## \* 2482.

Ἀθηναῖς [στ. δ. — Ἀθ. νεκρ. Κερ. — Ἐφ. Φιλομ. 19. Δύγ. 1870. —  
Χῖα. — Ν. Κ. Χ.]

## 2483.

Ἀπολλωνίδης

Ἀπολλοδώρου

Χῖος. — [κ. . β. — Ἀθ. Νεάπολις. — L 120.]

## \* 2484.

Ἀσπασία

Μητροδώρου

Χῖα. —

[στ. π. — Ἀθ. νεκρ. Κερ. — Bul. de l'éc. franç. d'  
Ath. 1. vol, p. 221. — Ν. κ. χ.]

## \* 2485.

Παίδων Προξένο

Χῖος. —

[στ. π. τ. — Ὀρωπός. — . . . — Ν. Ἀθ. ἐδ. Φιλελλήν.  
23, οἶκ. Σοφ. Κ. Οἰκονόμου.]

## \* 2486.

Σύμμαχος Σίμωνος Χῖος.

Πλεῖστα μὲν εὐφρανθεῖς βιότῳ, λύπαις δὲ ἐλαχίσταις

χρησάμενος, γήρως τέρμα μολῶν πρὸς ἄκρον,

Χῖος μὲν γενεὰν βλαστῶν, πατὴρ δὲ Σίμωνος

<sup>5</sup> Σύμμαχος ἐν δαπέδοις Κεκροπίας ἐκλίθην. —

Ἡ μὲν καλλικόμοις πτόρθοις βοτρυώδεος οἴνης

Χῖος ἀγαλλομένη Συμμάχῳ ἐστὶ πατρίς, <sup>(223)</sup>

αἱ δὲ θεοῖσι μάλιστα φίλαι θνητοῖσι τε Ἀθῆναι

σῶμα σὸν ἐγὼ κόλποις κρύψαν ἀποφθίμενον. — [στ. δ. χρ; — Ἀθ. . . . .

— . . . — Ν. ἐδ. Μεγάνδρου 29, οἶκ. Γ. Προκοπίου.]

## \* 2487.

Εὐφροσύνη

Χαιρήμονος

Χολχίς. <sup>(224)</sup> — [κ. δ. β. — Ἀθ. ἐδ. Κόλοκοτρ. 1, οἶκ. Κ. Ν. Κωστῆ. — Παλιγγ.  
γεν. 1 Δύγ. 1864. — Ν. κ. χ.]

## \* 2488.

Φιλουμενή

Ἱεροκλέους

Ὠρεεῖτις

Βακχίου

<sup>5</sup> Οἰναίου

γυνή. — [κ. δ. — Περ. κῆπ. Κοντοστάβλου. — R 139. — Ν. κ. χ.]

(223) Ἀξιοσημείωτον τὸ μακρὸν ἐν τῷ Χῖος τοῦ ζ', στίχου διὰ τοὺς καλοὺς ἐπὶ τῆς Ἑλλάδος  
χρόνους, ὧν εἶναι οἱ στίχοι. Ἐκλαμβάνω δὲ δύο τετράστιχα τὰ ἐπιγράμματα.

(224) Κατὰ μετὰθεσιν στοιχείων ἀντὶ Κολχίς, ὡς τάνάπαλιν Καλχηδὼν ἀντὶ Χαλκηδῶν.

2489.

Ἀφροδίσιος

Ζωπύρου

᾽Ωρώπιος. — [ . . . — Συκείμενον παρ' Ὠρωπῶ. — C 909. ]

\* 2490.

Νε)ίκων

Νείκωνος

᾽Ωρώπιος. — [κ. ὁ. ῥ. — Ἀθ. ἀκρ. — E 1728. — N. Προπ.]

\* 2491.

Σύμμαχος

Δωροθέου

᾽Ωρώπιος. — [κ. ὁ. ῥ. — Ἀθ. ἀκρ. — E 3496. — N. παρ' ἀπ. ἀκρ.]

2492.

Σώζουσα

Φιλοκράτου

᾽Ωρωπία. — [στ. . . — Ὠρωπός. — W. Visoh. Taf. VIII, 4.]

\* 2492, 6'.

Σωτίων

Δημητρίου

᾽Ωρώπιος. — [κ. ὁ. — . . . — . . . — N. Κατ.]

2493.

. . . οθεμα

Φιλ)ήμονο(ς

᾽Ωρωπιο . . — [ . . . — ῥάμναις, ἐν τῷ ἔξω Κεραμ. — E 31. ]

\* 2494.

Φίλων

Φανοκλέους

᾽Ωρώπιος. — [κ. ὁ. ῥ. — Ἀθ. παρὰ τὴν πρώην πύλην Μπουμπουνίστραν. — R 202. — N. ὠρ. Ἀνδρ.]

## ΞΕΝΩΝ ΕΞ ΑΔΗΛΩΝ ΤΟΠΩΝ. <sup>(225)</sup>

\* 2495.

... Ισίας

.... ανός. — [στ. δ. — . . . — . . . — N. Πιν.]

\* 2496.

.... σκος

Διο(σ)κουρίδου

.... διος. — [κ. δ. — Δθ. παρ' ὧδ. Ἡρ. — E 3044. — N. παρ' ἀπ. ἀκρ.]

\* 2497.

.....

.... ο)υς

.... εία. — [στ. δ. — . . . — . . . — N. Ἀδρ. στ.]

\* 2498.

Στρατονίκη

Διονυσίου

Ἀγαθ...η(ν)ή. — [κ. δ. β. — . . . — . . . — N. ἐν α'. νεκροταφ. Ἀθηνῶν.]

\* 2499.

.... ωρ

.... άδου

.... ηνός. — [κ. δ. β. — . . . — . . . — N. Προπ.]

\* 2500.

.... άτη

.... του

.... ική. — [κ. δ. — . . . — . . . — N. παρ' ἀπ. ἀκρ.]

\* 2501.

..... ος

.... ίου

[στ. π. — Ἀθ. Γεράνι, οίκ. Παναγῆ Καπρονπούλου. —

.... ινός. — . . . — N. κ. χ.]

---

(225) Ἡ ἀλφαριθμητικὴ ἰδῶ τάξις εἶναι κατὰ τὰς καταλήξεις τῶν ἰθνηκῶν· ανός, διος, εια, ηνός, ική, ινός κτλ.

\* 2502.

Σμύ)ρνα

..... του

... ι);σσα

..... ονος

ξ ..... ο ; . .

(γυνή). — [κ. υ. β. — 'Αθ. παρὰ γίγαντας. — . . . — Ν. κ. χ.]

\* 2503.

..... ιον

..... νθία. — [στ. π. — . . . — . . . — Ν. Θ.]

2504.

Κλέων

Βιβίου

Γε . . . νός. — [ . . . — 'Αθ. — C 836. ]

\* 2505.

Διονύσιος

Διογένου

ΠΛ . . νός. —

[κ. υ. β. — Έν τῇ ἀπ' Ἀθην. εἰς Φάληρ. ἐδῶ. — Ε 770 π. —  
Ν. 'Αθ. ἐδ. Φιλελλήν. 23, οἶκ. Σοφ. Κ. Οἰκονόμου.]

\* 2506.

..... Δι)ονυσίου

..... όνιος. — [ἀέτ. π. β. — . . . — . . . — Ν. άνατ. βαθμ. Παρθ.]

\* 2507.

..... τος

.. ότου

.. της. — [κ. υ. β. — . . . — . . . — Ν. αὐλ. Μουσ.]

\* 2508.

..... χη

... υνθία. — [στ. π. — . . . — . . . — Ν. Βαρδ.]

\* 2509.

... ῥόιος

..... κων

... ώτης. — [κ. υ. β. — . . . — . . . — Ν. ἐπισθοδ. Θ.]



## ΤΩΝ ΑΓΝΩΣΤΟΥ ΠΑΤΡΙΔΟΣ.

\* 2510.

Ἀβάσκα(ντος

. . . . . — [κ. ὁ. β. — . . . — . . . — Ν. ἐπιστολ. Θεσ.]

2511.

Ἀβιάθα

χρηστή. — [ . ὁ. β. — Παιρ. — Ε 2276.]

2512.

Ἀβρωνίς

[ . ὁ. . — Ἀθ. βιβλ. ἐκκλ. Ὑπαπαντῆς. — Ε 1786.

χρηστή. —

Α 2455.]

2513.

Ἀγαθία

χρηστή. — [κ. ὁ. — Ἀθ. θεμέλ. δ'. νέου θεάτρου. — Ε 3187.]

\* 2514.

Ἀγαθοκλέα. — [κ. ὁ. β. — . . . — . . . — Ν. ὥρ. Ἀνδρ.]

2515.

Ἀγαθοκλέα

χαῖρε. — [ . . . — . . . (ἐκ τῶν τοῦ Choiseul μαρμάρ.) — C 910. ]

2516.

Ἀγαθό(χ)λεια. — [κ. ὁ. β. — Ἀθ. βιβλ. — Ε 705. Α 1673.]

2517.

Ἀγ)αθόκλεια. — [ . ὁ. . — Πατήσια «παρὰ Μεγάλην βρύσιν» — Ε 1858.]

2518.

Ἀγαθόκλεια. — [ . . . — Ἐλενα. (ἐκ τῶν τοῦ Fauvel σχεδῶν). — L 227.]

2519.

Ἀρχένεος : τόδε σ(ε-

-ΟΗ ΚΥΡΙΝΕ ΞΕΤΞΕ : ΑΜ

δοῖ Ἀγαθοκλ(εῖ; —

[ . . . — Ἀθ. (ἰδ. Μισούλη . . , οἰκ. Πατούσα,) παρὰ  
τῇ πρώτῃ ἐκκλ. Σωτήρος. — C 22. Ε 101 π. Α 7.]



## \* 2520.

Ἀγαθόνικος. — [στ. π. τ. (ὑδρ.) — . . . — N. Βαρβ.]

## \* 2521.

Ἀγάθων

χρηστός. — [κ. π. ρ. — Δθ. Γεράνι, οἰκ. Μπαϊρακτάρη. — . . . — N. Βαρβ.]

## 2522.

Ἀγακλῆς Φρυ(νίχ)ο(υ). — [. τ. . — Χασάνι. — E 3243. — «N. κ. χ.»]

## \* 2523.

;Ἀγὼ Ἀρχεδάμου. — [κ. δ. — Δθ. Διον. θ. — Φιλίστ. 4, 465. — N. . .]

## 2523, 6'.

Ἀγὼν Ἐχεκράτεος. — [στ. . . — . . . — «N. Ἀθ. οἰκ. . Μεθε-  
νίτου, ὑπερθεῖν τοῦ Δυσικρ. μνημ.»]

## \* 2524.

Ἀγύρριος. — [στ. δ. — Ἀθ. ἐν τῇ εἰς Φάληρον ὁδῷ. — . . . —  
N. παρ' ἀπ. ἀκρ.]

## 2525.

. . . ; . . . Ἀδα. — [ὑδρ. . τ. — . . . — Anc. Marbl. T. 9, pl. 32, 2. —  
N. Βρετ. Μουσ.]

## \* 2526.

Ἀδα χρηστή. — [στ. δ. χρῖ; — Ἀθ. νεκρ. Κερ. — Bul. de l'éc. franç. d'  
Ath. 1 vol. p. 221. — N. κ. χ.]

## \* 2527.

. . . . .  
. . . . . Ἰοισιν ἔχοι

. . . . . εν

. . . . . Ἀδαμάντιος

. . . . . φύρη

5 . . . . . ἄλλοχος φίλη [πλ. δ. ρ. — . . . — . . . —  
. . . . . παῖδες. — N. ἀνστ. βαθμ. Παρθ.]

## \* 2528.

Ἀδειστος

MI. . . . . — [στ. δ. τ. — Δθ. νεκρ. Κερ. — . . . — N. κ. χ.]

## \* 2529.

Ἀθηναῖς

. . . . . — [κ. δ. — . . . — . . . — N. ἐπισθεδ. Θεσ.]

## 2530.

Ἀθήναιον Δημονίκη. — [. τ. — Ἀθ. παρ' ἐκκλ. ἀγ. Δημητρίου νέου. —  
E. 1780. R 2453.]

## \* 2531.

Ἀθῆναιος

Γλαυκίου

χρηστός. — [κ. π; ρ. — Ἀθ. βιβλ. — E 3626. — N. Κατ.]

## \* 2532.

Ἀθηναίς Εἰσιδῶρου . . . . . — [στ. π. — Ἀθ. δδ. Μουσῶν 24, οἰκ. Π. Γιαν-  
νοπούλου. — Φιλόπ. 10 Ἀπριλ. 1859. — N. Βαζβ.]

## 2533.

. . . . . ν

. . . . τοῖς Μει(λή;-

σιο(ς τ)ήν δε εἰ-

κόνα τεύξας |

<sup>5</sup> μνημοσύ-

νης ἔνεκεν

νυμφιδίας

ἀλόχου· | τοῦ-

νομα Ἀθην(α-

<sup>10</sup> ἔς εἰμι καὶ ἐν

φθιμένοις με-

τὰ λύπης | εἶμι λι-

ποῦσα πόσιν καὶ

τέκνα μοι φίλια. |

<sup>15</sup> Μοίρης μοι φθο-

νερός τοῦτ' ἐπέ-

κλωσε μέτος. — [κ. . ρ. — Ὠρωπός. — W. Visch. VII, 7.]

## \* 2534.

Ἀθηναίων. — [κ. δ. — Ἀθ., ν. π. πλευρὰ πλατ. Ὀμονοίας, οἰκ. Σαρόγλου. —  
. . . — N. αὐλ. Μουσ.]

## \* 2535.

Αἰθέριον. — [στ. τετράγ. . — Ἀθ. νεκρ. Κερ. — . . . — N. Κ. X.]

## \* 2536.

Αἰμύλος

[κ. δ. ρ. — Ἀθ. παρὰ Διον. θ. — E 3898. — N.

ἀνκτ. Παρθ.]

## 2537.

Αἰνέαι τόδε σῆ(μα πατέρ) Τιμοκλῆς ἐπέ(θεκεν. — [β. π. — Ἐλευσ. —  
Arch. Zeit. 1844, N° 18, S. 295. Πρβλ. καὶ 1850, N° 16, S. 172.]

## \* 2538.

Αἵρεσις

[κ. π. — Ἀθ. δ. π. Προπυλ. — E 1475. — N. παρ'

χρηστή. — ἀπ. ἀκρ.]

## 2539.

Αἰσχύλος : Αἰσχρωνος·

Αἰσχρων : Αἰσχύλου. — [στ. π. χρ. — Περ. — E 2740.]

\* 2540.

Κίνχιος

Αἴτωπος. — [κ. ύ. ρ. — 'Αθ. βορ. — E 740. — N. . .]

\* 2541.

'Ακαδημέα. — [κ. ύ. — . . . — . . . — N. ἀνατ. Παρθ.]

\* 2542.

'Αλέξανδρος

Ποσειδίππου. — [κ. ύ. ρ. — Ἀθ. ψδ Ἡρ. — E 3223. — N. παρ' ἀπ. ἀερ.]

\* 2543.

'Α)λέξιππος

'Αλεξιβίο. — [στ. π. — 'Αθ. νεκρ. Κερ. — . . . — N. κ. χ.]

\* 2544.

'Αλεξίς· Θεοδώρα· 'Ολύμπιχος.

Θεοδώρα. — [ύδρ. π. τ. (226). — Πειρ. — . . . — N. Κζτ.]

2545.

\*Αλκανδρος. — [. ύ. — 'Αθ. παρ' Ἀδρ. στ. — E 1860. R 1675.]

2546.

'Αμαξάνιος (;)

'Αμαξανίου. — [. . . — 'Αθ. — C 912.]

\* 2547.

'Αμεινarisτη

Κ. σ; . . . σίου

. . . . . έως [κ. ύ. — Πειρ. βορ. παρ' οἰκίαν Ζαρόκωστα. — . . . —  
. . . . . — N. κ. χ.]

2548.

Πεδ' εἰκ)ὸν ἔστ(εκ)εν 'Αμεινίο· ἔστι δὲ α . . . . . [ . . . — 'Αθ. (κτῆμα τοῦ  
. . . . . ἀρετ)ῆς Ηένεχα καὶ γενεᾶς. — ποτὲ Lusieri). — C 913.]

\* 2549.

'Αμεινόκλεια 'Ανδρομένος Ουγάτηρ Α . . . . . — [ν. π. τ. —  
Πειρ. — E 1743. — N. Θ.]

2550.

'Αμεινοκλῆς· 'Αμεινοκράτης. — ύδρ. — Μενίδι, (εἰς ἀντιγράφου Γ. Ἰωαν-  
νίδου) — . . . — «N. κ. χ.»]

\* 2551.

'Αμεινοκλῆς . . . . .

Εὐαγόρα 'Αμεινοκλέους

γυνή·

Κλεαγόρα 'Αμεινοκλέους. — [στ. ύ. — . . . — . . . — N. Ἐλ. σχ. Πειρ.]

\* 2552.

'Αμμία Ι

Διονυ(σ)ίου

. . . . . — [στ. π. ρ. — Πειρ. — E 867 π. — N. Ἀδρ. στ.]

(226) Ἡ Θεοδώρα τοῦ θ'. στίχου εἶναι ἡ αὐτὴ τῇ τοῦ α'. στίχου. 'Εγγραφή δὲ τὸ ὄνομα ἄνωθεν  
τε καὶ κάτωθεν τῆς κυρίας μεσαίης μορφῆς τοῦ ἀναγλύφου.

\* 2553.

Ἀμμία

Κώ(μ)ου

χρηστέ. — [κ. δ. ρ. — . . . — . . . — N. ἀνατ. Παρθ.]

\* 2554.

Ἀναξικρά(τ) . .

Ἀναξικρά(τ) . .

. . . . . — [κ. δ. ρ. — . . . — . . . — N. Βερβ.]

\* 2555.

Ἀνδρων

χρηστός. —

[κ. π; ρ. — Ἀθ. δδ. Αἰόλου . . οἰκ. Ἰω. Σταμπολλοῦ  
πούλου. — Εβ'. σ. 313, ἀρ. 5. — N. Κατ.]

\* 2556.

Ἀνθηρ(α)

χρη(σ)τέ. — [στ. δ. — . . . — . . . — N. ἀνατ. Παρθ.]

2557.

Ἀνθιππος· Θεόπροπης· Σιμωνίδης. — [ὕδρ. π. τ. — Ἀθ. δυτ. Δουβλίου,  
οἰκ. πρώην Μισίου, γυν Φεράλδην. — E. 3359.]

\* 2558.

Ἀνθῶσα Ἐπαινέτο. — [στ. π. χρ. — Πειρ. — E 2616. — N. πρὸ Θ.]

\* 2559.

Ἀππία Ἀννία Ῥήγιλλα Ἡρώδου γυνή, τὸ  
φῶς τῆς οἰκίας.Πρὸς θεῶν καὶ ἡρώων ὅστις εἶ ὁ ἔχων τὸν χῶρον,  
μήποτε μετακινήσης τούτων τι· καὶ τὰς τού-

<sup>5</sup> των τῶν ἀγαλμάτων εἰκόνας καὶ τιμὰς ὅστις  
ἢ καθέλοι ἢ μετακείνοιη, τούτῳ μήτε γῆν καρ-  
πὸν φέρειν μήτε θάλασσαν πλωτὴν εἶναι, κα-  
κῶς τε ἀπολέσθαι αὐτοὺς καὶ γένος· ὅστις  
δὲ κατὰ χώραν φυλάττοι καὶ τιμῶν τὰ εἰωθό-

<sup>10</sup> τα καὶ αὕξων διαμένει, πολλὰ καὶ ἀγαθὰ εἶναι  
τούτῳ καὶ αὐτῷ καὶ ἐκγόνοις· λυμήνασθα(ι  
δὲ μηδὲ λωβήσασθαι μηδὲν ἢ ἀποκροῦσαι  
ἢ συνθραῦσαι ἢ συνεχέαι τῆς μορφῆς καὶ τοῦ  
σχήματος· εἰ δέ τις οὕτω ποιήσῃ, ἢ αὐτὴ κα(ι

<sup>15</sup> ἐπὶ τούτοις ἀρά. — [β. π. ρ. (227). — Μεταξὺ Κηφισίας καὶ Μαρουσίου, ἐν ἑρεπῇ  
ἐκκλ. ἀγ. ἱω. Θεολόγου. — E 4033, Leb. Inscr. 657. — N. Ἀθ. αὐλ. Μουσ.]

(227) Ταύτην τὴν ἐπιγρ. καὶ τὰς ἐξῆς 18, τὰς ἀναφερομένας εἰς τοὺς οἰκιακοὺς τοῦ περιωνύμου Ἡρώδου τοῦ Ἀττικοῦ, συμπεριέλαβεν ἡ δὲ, ἃν καὶ μὴ ἐπιτυμῶντες κυρίως, μόνον ἵνα ὑπάρχωσιν ὁμοῦ συνηγμένα ἐν ἐνὶ τεύχει καὶ χρησιμεύσωσιν οὕτω εἰς τινὰ τῶν τόπων τούτων περιηγητὴν, ὅστις θελήσῃ καὶ δυνάτῃ νὰ ἐξετάσῃ τὸ κατὰ πόσον αἱ κολοβαὶ ἐξ αὐτῶν εἶναι ἀνθύπαρκτοι καὶ ἀνθυπόστατοι, καὶ ὅχι τεμάχια ἀλλήλων συμπληρωτικά· διότι ἐγὼ μόνος τρεῖς τῶν ἐπιγραφῶν τούτων ἠδυνήθην νὰ ἴδω, καὶ ταύτας πλήρεις.

Πρὸς θεῶν καὶ ἡρώων,  
 ὅστις εἶ ὁ ἔχων τὸν χῶρον,  
 μή ποτε μετακεινήσῃς  
 τ)ούτων τι, καὶ τὰς τούτων τῶν ἀγαλ-  
 5 μ)άτων εἰκόνας καὶ τειμάς ὅστις ἡ  
 κ)αθέλοι ἢ μετακεινοίῃ, τούτῳ μή-  
 τε γῆν καρπὸν φέρειν μήτε θάλα(σ-  
 σ)αν πλωτὴν εἶναι, κακῶς τε ἀπο-  
 λ)έσθαι αὐτοὺς καὶ γένος· ὅστις  
 10 δ)ὲ κατὰ χώραν φυλάττοι καὶ  
 τ)ειμῶν τὰ εἰωθότα καὶ αὖξων  
 διαμένοι, πολλὰ καὶ ἀγαθὰ εἶ-  
 ναι τούτῳ καὶ αὐτῷ καὶ ἐκγό-  
 νοις· λυμήνασθαι δὲ μηδὲ λωβή-  
 15 σ)ασθαι μηδὲν ἢ ἀποκροῦσαι ἢ συν-  
 θ)ραῦσαι ἢ συνχέαι τῆς μορφῆς καὶ  
 τ)οῦ σχήματος· εἰ δέ τις οὕτω πο(ι-  
 ῆ)σει, ἡ αὐτὴ καὶ ἐπὶ τούτοις ἀρά. — [Ἑρμ. ἀκρίφ. π. β. — Κηρυσία, ἐν τοίχῳ  
 ἐκκλ. ἀγ. Γεωργίου. — G 990. — N. Ἄδρ. στ.]

## 2561.

Πρὸς) θε(ῶν καὶ ἡρώων, ὅστις εἶ ὁ ἔχων τοῦ-  
 το)ν τὸν χῶρ(ον μήποτε μετακι-  
 ν)ήσῃς τούτων (τι, καὶ τὰς τούτων τῶν  
 ἀγ)αλμάτων εἰκόνας καὶ τειμάς ὅστις  
 5 ἡ καθέλοι ἢ μετακεινοίῃ, (τούτῳ μή-  
 τε γῆν καρπὸν φέρειν μήτε (θάλασσα)ν  
 πλωτὴν εἶναι, κακῶς τε ἀπολέσθαι  
 αὐτοὺς καὶ γένος· ὅστις δὲ κατὰ χώ-  
 ραν φυλάττοι καὶ τιμῶν τὰ εἰωθ(ότα καὶ  
 10 αὖξων διαμένοι, πολλὰ καὶ ἀγ(αθὰ εἶ-  
 ναι τούτῳ καὶ αὐτῷ καὶ ἐκγόνοις·  
 λυμήνασθαι δὲ μηδὲ λωβήσασθαι (μη-  
 δὲν ἢ ἀποκροῦσαι ἢ συνθραῦσαι ἢ συγχέ-  
 αι τῆς μορφῆς καὶ τοῦ σχήματος. Εἰ δέ  
 15 τις οὕτω ποιήσῃ, ἡ αὐτὴ καὶ ἐπὶ τούτοις  
 ἀρά.  
 ἀλλ' ἐὰν τὰ τε ἐπιθέματα τῶν μορφῶν ἀσι-  
 νῇ καὶ ἀκέραια καὶ τὰ ὑποστήματα, τὰς βάσεις,  
 ὥς ἐποιήθησαν καὶ ἐπὶ πρώτῳ τε καὶ ἐπὶ πρῶ-

20 τοις ὅστις ἢ προστάξειεν ἑτέρῳ ἢ γνώμης  
 ἄρξειεν ἢ γνώμῃ[ς] συμβάλλ[λ]οιτο περὶ τοῦ (τού-  
 των τι ἢ κεινηθῆναι ἢ συνχυθῆναι. — [στ. τετράγ. π. β. — Νοτίως Κηφι-  
 σίας, δυτικῶς τῆς εἰς τὸ χωρίον ὁδοῦ ἐντετειχισμ. ἐν ἑρείπ. — E  
 2851. Leb. Inscr. Antique 664. — «N. κ. χ.»]

2562.

Πρὸς θεῶν καὶ ἡρώων . .  
 . . . . . τ)ὸν χῶρον, μ(ή . .  
 . . η)ς τούτων τι κα(ί . .  
 λμά)των εἰκόνας κα(ί . .  
 5 κα)θέλοι ἢ μετακινού(η . .  
 κα)ρπὸν φέρειν μήτε . .  
 . . εἶναι κακῶς τε ἀ(πο . .  
 . . . . . γένος· ὅσ(τις . .  
 . . . κα)ὶ τιμῶ(ν . .  
 10 διαμένο)ι πολ(λά . .  
 . . . . . κ)αὶ . . . . .  
 . . μ)ηδὲν . . . . .  
 . . . . . —

[ . . . — Παρὰ Κηφισίαν ἐν ἀγρῷ. —  
 L 160. ]

2563.

. . . . .  
 . ε)ικόνας καὶ . .  
 . καθ)έλοι ἢ μετακινού(η . .  
 . . . μήτε γῆν καρπὸν (φ)έρει(ν  
 μήτ)ε θάλασσαν πλωτὴν εἶνα(ι,  
 5 κ)ακῶς τε ἀπολέσθαι αὐτὸν κα(ί  
 γ)ένος· ὅστις δὲ κατὰ (χ)ώραν  
 φυ)λάττοι καὶ τειμῶν τὰ εἰωθό-  
 τ)α καὶ αὔξων διαμ(έ)νοι, πολ-  
 λὰ καὶ ἀγαθὰ εἶναι τούτῳ καὶ  
 10 αὐτῷ καὶ (ἐκ)γόνους· λυμή-  
 ν)ασθαι δὲ μηδὲ λω(β)ήσασθαι μη-  
 δὲν ἢ) ἀποκροῦσαι ἢ συνθραῦ-  
 . . συγχ)έαι τῆς μορφῆς καὶ  
 . . . σχήματο)ς· εἰ δέ τις οὕτως  
 15 . . . . . ἐπὶ τού(τοις ἀρά.  
 . . . . . τ(ῶ)ν μορφῶν· (ἀσινῇ καὶ  
 ἀκ)έραια καὶ τὰ ὑποστήμ(ατα  
 (τὰς βάσεις, ὡς ἐποιήθησαν καὶ ἐν)  
 πρώτῳ γε καὶ ἐπὶ πρώτοις ὅσ-

- 20 τις ἢ προσ τάξειεν  
 ἑτέρῳ ἢ [ἦ] γνώμης  
 ἄρξειεν ἢ γνώμῃ συν-  
 β(ά)λοιτο πε- ρ(ι τ)οῦ τούτω(ν  
 τι κεινηθῇ- ναι ἢ συνχυ-  
 25 θῆναι. — [Ἑρμ. . — Στὴ Σούλη πρὸς τῷ Μαραθῶνι. — C 991.]

2564.

- .....  
 . μ)ή πο(τε . .  
 τούτων (τι . .  
 τῶν ἀγαλμ(άτων . .  
 καὶ τειμᾶς . . .  
 5 λ)οι ἢ μετα(κεινοίη . .  
 τ)ῳ μήτε γῆ(ν . . . .  
 ν) φέρειν μήτ(ε θάλασσα-  
 ν π)λωτῆν εἶναι . . . .  
 . . . . . — [β. π. ρ. — Κηφισία, ἐν τῇ ἐνοριακῇ ἐκκλ. —  
 E 4034.]

2565.

- .....  
 . . . μ)ή πο(τε . .  
 . . . καὶ τὰς . .  
 . . ας καὶ τι . .  
 . . ινοίη, τού . . .  
 5 . . μήτε θάλ(ασσαν . .  
 . . τε ἀπολέσ(θαι . .  
 . . κατὰ χ(ώραν . .  
 . εἰω)θότα . . . .  
 . . . . . — [β. . — Μεταξὺ Προβαλίνθου καὶ Μαραθῶνος. —  
 L 191.]

2566.

- .....  
 . . . δὲ μ)ηδὲ λω . .  
 . . . θραῦσαι ἢ συγ . .  
 . . εἰ δέ τις οὔτω . .  
 . . . . . — [... — Ραμνοῦς. — L 199.]

2567.

- .....  
 'Ρηγίλλης 'Αππίου . . . του . . . — [... — Κηφισία. — Rev. archéol.  
 1844, p. 52.]

2568.

Πολυδευ-  
 κίωνα, δν ἀν-  
 θ' υ(ι)οῦ ἔστε(ρ-

ξ)εν καὶ ἐνθά-  
 5 δε Ἑ(ρ)ώδης (ἀν-  
 έθηκεν, ὅτι ἐν-  
 θάδε καὶ περὶ [ . . . — Σ τὴ Σούλη. — C 992. Keil in Philologus τοῦ  
 1866, τοῦ λ. 235. (228). ]  
 θ)ήραν εἶχον. —

2569.

Ἡρώς Πολυδευκίων,  
 ταῖς δε ποτ' ἐν τριό-  
 δοις σὺν σοὶ έπε-  
 στρεφόμην.  
 5 Πρὸς θεῶν καὶ ἡρώων,  
 ὅστις εἶ ὁ ἔχων τὸν χῶρον,  
 μή ποτε μετακινήσῃς  
 τούτων τι, καὶ τὰς τούτω(ν  
 τῶν ἀγαλμάτων εἰκόνα(ς  
 10 καὶ τειμᾶς ὅστις ἡ κατέλ(οι  
 ἡ μετακεινοίη, τούτω μ(ή-  
 τε γῆν καρπὸν φέρειν μ(ή-  
 τε θάλασσαν πλωτὴν εἶ-  
 ναι, κακῶς τε ἀπολέσθαι  
 15 αὐτοὺς καὶ γένος· ὅστις  
 δὲ κατὰ χώραν φυλάττω(ν  
 καὶ τειμῶν τὰ εἰωθότα  
 καὶ αὖξων διαμένει, πολλὰ  
 καὶ ἀγαθὰ εἶναι τούτῳ καὶ  
 20 αὐτῷ καὶ ἐκγόνοις·  
 λυμῆνασθαι δὲ μηδὲ λω-  
 βή)σασθαι μηδὲν ἡ ἀπο-  
 κ)ροῦσαι ἡ συνθραῦσαι ἡ  
 συνεχέαι τῆς μορφῆς καὶ  
 25 τοῦ σχήματος· εἰ δέ τις ο(ὔ-  
 τω ποιήσῃ, ἡ αὐτὴ καὶ ἐ-  
 πὶ τούτοις ἀρά.  
 Ἄλλ' ἐὰν τά τε ἐπ(ι-  
 θέματα τῶν μο(ρ-  
 30 φῶν ἀσινῇ καὶ ἀκ(έ-  
 ραια καὶ τὰ ὑποσ(τή-  
 ματα τὰς βίσεις, ὥς

(228) Περὶ τοῦ Πολυδευκίως, εἰς ὃν αὕτη καὶ αἱ ἐξῆς 7 ἐπιγρ. ἀναφέρονται, ἀνέγνωθι Φιλό-  
 στρατον ἐν Βίοις Σοφιστῶν 2, 1, 10 καὶ Λουκιανὸν ἐν Δημώνακτι 24 καὶ 33.



ἐποιήθησαν, καὶ ἐν  
 πρώτῳ γε καὶ ἐπὶ π(ρώ-  
 35 τοῖς ὅστις ἡ προστ(ά-  
 ξειεν ἐτέρῳ ἡ γνώμη(ς  
 ἄρξειεν ἡ γνώμη συ(μ-  
 βάλοιτο περὶ τοῦ το(ύ-  
 των τι ἡ κεινηθῆναι  
 40 ἡ συνχυθῆναι. —

[Ἑρμ. ἀκέρ. — Παρὰ Κηφισίαν, ἐν ἐρειπ. ἐκκλησ. —  
 C 989. — N. ἐν Ὁξονίῳ.]

2570.

Οὐιβούλλιον Πολυδ(ευκίωνα

Οὐιβούλλια Ἀλκία Ἑρ(ώδου γυνή. — [β. . — Μεταξὺ Προβαλίν-  
 θου « (= Βρανά) » καὶ Μαραθῶνος. — L 192.]

2571.

Πολυδευκίωνα Ποσειδ(ῶνι ;

Ἀλκία τὸν φίλτατον τῷ (τε [ . . . — Κηφισία, παρ' ἐκκλ. ἀγ. Στεφάνου. —  
 Ἑρῳδῇ καὶ ἑαυτῇ. — C 993. — « N. ἐν χωραφίᾳ Αἰνδερμάτιερ. »]

2572.

. . . . . ; . . . . .  
 Ῥαμνουσίων Ἑρῳδῆς Βιβού(λλιο-  
 ν (Π)ο(λ)υ(δ)ευκίων(α . . . .  
 . . . . ὁ (θ)ρέψ(ας) καὶ φι-  
 λ)ή(σα)ς ὡς ὁ (ν) τῇ Νεμέ(σει  
 5 . . . . μετ' αὐτούς· οὗ (ἐ)νεκ(α  
 . . . καὶ (ἀ)ίμνηστον τὸν τ(ρό)-  
 φιμον. — [ . . . — Ῥαμνοῦς. — C 995.]

2573.

Πολυδευ(κίωνα  
 ἥρω καὶ το(ῖς δε  
 τοῖς λουτρο(ῖς πρ-  
 οσο)μειλή(σαντα  
 5 (ἑαυτῷ Ἑρῳδῆς)  
 (ἀνέθηκεν). —

[ . . . — Μαρκόπουλον, ἐν ἐκκλ. ἀγ. Τριάδος. — C  
 994. Keil ἐν Philologus τοῦ 1866, σελ. 236.]

\* 2574.

Ἀσιατικός,  
 Λαν-  
 πτρε-  
 ὤς

5 ἥρωι  
 Πολυδευ-  
 κίωνι. —

[βωμίση. π. ἐγκαρπίοις κεκοσμημένος, ῥ. — Ἀθ. ἡ Κη-  
 σία. — . . . — N. Ἀθ. ὁδ. Φιλελλήν. 23, οἶκ. Σοφ.  
 K. Οἰκονόμου.]

2575.

Ἦρωα Πολυδευκίωνα  
 Λούκιος Ὀκτάβιος Ῥεστι-  
 τοῦτος Μαραθώνιος  
 ἐκ τῶν ἰδίων ἐποίη- [Ἑρμ. ἀκέρ. — Κηφισία, οἰκ. Σκυλίτση (ἐξ ἀντιγράφου  
 5 σεν. — Π. Σταματάκη). — . . . — «Ν. κ. χ.»]

2576.

Ἦρωα Πολυδευκίωνα  
 ἐπὶ ἀγωνοθέτου  
 Οὐ)ἰβουλλίου Πολυδεύκου  
 οἱ βραβδοφόροι  
 5 ἐπὶ ἄρχοντος Διονυσίου  
 Πλουτίων Εὐπορος  
 Φιλό(σ)τρατ(ο)ς Πρωταγόρας  
 Ὀνήσιμος Θεόφιλος  
 Κόσμος Μηνόδωρος  
 10 Μητρόβιος Χρύσεως  
 Ἀριστοκράτης Ἀθήναιος  
 Λεύκιος Φιλητᾶς  
 Κασσιανὸς Ἑλιξ  
 Εἰσίδοτος Ἐπαφρόδειτος [β. π. β. — Κηφισία, ἐν ἐνοριακῇ ἐκκλ.  
 15 Λεωχάρης Καλλίνεικος. — ἀγ. Δημητρίου. — E 4035.]

2577.

Ὁμονοίας ἀθανάτης;  
 πύλη.  
 Ἡρώδου ὁ χῶρος. [ἀψὶς πύλης π. ρ. τ. — Μαραθών. — C  
 537. Rev. archéol. 1844, p. 51. Leb. mo-  
 15 εἰς ὃν εἰσέρχεται. — num. fig. pl. 90, 1. (229).]

2578.

Ἀντωνεία[ι] ἡ καὶ Σωκρατική τῷ γλυκυτάτῳ μου  
 ἀνδρὶ Ἀντιόχῳ τῷ καὶ Σκυ(ς)εσίῳ ἐποίησα τὸ  
 ἡρώων τοῦτο τέλος καμάτων.  
 Παραδίδωμι τοῖς καταχθονίο(ι)ς θεοῖς  
 5 τοῦτο τὸ ἡρώων φυλάσσειν Πλούτῳ καὶ  
 Δήμητρὶ καὶ Περσεφόνῃ καὶ Ἑρ(ι)νύσι καὶ πᾶσι τοῖς  
 κατα(χ)θονίοις θεοῖς. εἴ τις ἀποκοσμήσει  
 τοῦτο τὸ ἡρώων ἢ ἀναστομ(ώ)σει ἢ τι  
 καὶ ἕτερον μετακινήσει ἢ αὐτὸς ἢ δι' ἄλλου, (τούτῳ  
 10 μὴ γῇ βατή, μὴ θάλασσ(α) πλωτή, ἀλλὰ  
 ἐκριζωθήσεται πανγενεῖ· πᾶσι τοῖς κακοῖς

(229) Ὁ Boeckh δὲν δέχεται, ὡς ἄλλοι, ὅτι ἐπὶ πύλης ταφείου ἦν ἡ ἐπιγρ. αὕτη.

πεῖραν δώσει καὶ φρεῖκη καὶ π(υ)ρε(τῶ . τριταίῳ) καὶ  
 τεταρταίῳ καὶ ἐλέφαντι, καὶ ὅσα κακὰ καὶ  
 δλέθρια) γίνεται, ταῦτα γενέσθω  
 15 τῶ τολμήσαντι ἐκ τούτου τοῦ ἡρώου  
 μετακινῆσ[θ]αί τι. — [ . . . — 'Aθ. — C 916.]

\* 2579.

Παραδίδωμι τοῖς  
 καταχθονίοις θ(ε-  
 οῖς τοῦτο τὸ ἡρώον)  
 φυλάσσειν Πλού-  
 5 των καὶ Δήμητρι  
 καὶ Περσεφόνη  
 καὶ Ἐρινύσι καὶ πᾶσι  
 τοῖς καταχθονίοις  
 θεοῖς. εἴ τις ἀποχο-  
 10 σμήσει τοῦτο τὸ ἡρώ-  
 ον ἢ ἀποσκουτλώσῃ  
 ἢ ε(ἴ)τι καὶ ἕτερον μετα-  
 κινήσει ἢ αὐτὸς ἢ  
 δι' ἄλλου, τούτῳ μὴ  
 15 γῆ βατή, μὴ θάλασσα  
 πλωτή, ἀλλὰ ἐκρει-  
 ζωθήσεται πανγενε(ί)  
 πᾶσι τοῖς κακοῖς πε(ῖ-  
 ραν δώσει καὶ φρεῖ-  
 20 κῇ (κ)α(ι) πυρετῶ καὶ τε-  
 τα(ρ)ταίῳ καὶ ἐλέφα(ν-  
 τ(ι κ)α(ι) ὅσα κακὰ κ(αὶ) πά-  
 θῃ ἀνθρώποις γί- [στ. π. β. — 'Aθ παρὰ τὸ Πανδὸς σπήλ. — C τόμ.  
 1. in Add. p. 919. Πρῶτ. PAA, p. 439—40, ἐνθα ὁ Πιτ-  
 25 τῶ τῶ τολμήσαντι τάκως φαίνεται πως ἓνα θεωρῶν τοῦτον καὶ τὸν προηγούμενον  
 ἐκ το(ύ)του τοῦ ἡρώ- λίστον, ἐνῶ ὁ Boeckh εἶχε περὶ τούτου ἀμφιβολίαν. —  
 ο(υ) μετακινῆσθαι τι. — N πρὸς τῇ θολωτῇ εἰσόδῳ ἀκροπόλεως.]

2580.

Δαίμονι χθονίῳ καὶ τῇ χθο-  
 νίᾳ καὶ τοῖς χθονίοις πᾶσι  
 πέμπω δῶρον . . .  
 καταχθόνι(α;) αὐτὸν α . . .  
 5 τὸ ἀγαθόν, ὃ αὐτοῦ . . .  
 δυνάτ(α;) αὐτοῦ (κ)όνις α . . .

- τε γῆν π(ρ)ὸς (ἔ)καστον καὶ τὴν  
τύχην αὐτοῦ ἄγετε α . . .  
θεο(ι) ἐ(πι)τύμβιοι ἐνέρ(ω)ν ε . . .  
<sup>10</sup> τῇ(ν) τα[ι]χίστην, τὸ δὲ ποτ(ὸ)ν  
ὄτ)αν πίη ἀφ' (ῆ)μῶν καὶ τ(ῆ)ν τῶν  
τρια(κάδων) ἀνιέ(ρωσιν) . . .  
ῶ) δεσπότη(α)ι χθόνιοι καὶ ἐ(π)ιτύν-  
θιοι ἀφ' ῆς δέδωκα [δέδωκα] δε(κ)άτην  
<sup>15</sup> μέχρι ἡμερῶ(ν) τε(τ)ταράκοντα. —

[ἔλασμα μολύβδ. — Παρ' Ἀθή-  
νας. — C 1034.]

## 2581.

- Ἑρμῆς χθόνιος, Γῆ κάτοχος,  
καὶ πρὸς τὴν Φερσεφόνην·  
Φερσεφόνη, καταδῶ Κτησίαν  
πρὸς τούτους ἅπαντας  
<sup>5</sup> καὶ Κλεοφράδην  
καταδῶ πρὸς τοὺς αὐτοὺς, (ῶ)σπ(ερ ;  
καὶ Ναυβάτην καταδῶ πρὸς τοὺς αὐτοὺς·  
Τριπόλεμον καταδῶ  
καὶ τοὺς μετὰ Κτησίου ἅπαντας  
<sup>10</sup> καταδῶ. — [ἔλ. μολ. — Ἀθ. παρὰ τὰς ἱππάδας πύλας. — C 538.]

## 2582.

- . . . . . ἐϋθῦναι  
. . . . . Σά)τυρ(ον) Σουνιᾶ  
καὶ Δη)μή(τριο)ν καὶ εἴ τις ἄλλος ἐμοὶ ἐ(χ)θρὸς,  
καὶ τούτους πάντας καταδῶ αὐτοὺς σ(οι),  
<sup>5</sup> Ὀνήσιμε· πάντας τούτους  
αὐτο(ῦ)ς καὶ τὰς τούτων ἐπ' ἐμοὶ  
πράξεις σοι παρακατατίθεμαι  
τηρεῖν. Ἑρμῇ κάτοχε, κάτοχος  
ἴσθι τούτων τῶν ὀνομάτων  
<sup>10</sup> καὶ τῶν τούτων πάντων·  
Ἑρμῇ καὶ Γῇ, ἱκετεύω ὑμᾶς τηρεῖν  
ταῦτα, καὶ τούτους κολάζετε.  
Ἑπαιῶ ;) τὸν μολυβδοκόπον. — [ἔλ. μολ. — Παρ' Ἀθήνας. —  
C 539.]

## \* 2583.

Δήσω ἐγὼ Σωσίκλειαν κα(ι)κ)τήματα  
καὶ μέγα κῦδος | καὶ πράξιν καὶ νοῦν, ἐ-  
χθρὰ δὲ φίλοισι γένοιτο. | Δήσω ἐγὼ κ-  
εῖνην ὑπὸ Τάρταρον ἀερόεντ(α) |

<sup>5</sup> δεσμοῖς ἀργαλείοις σὺν θ' ἑκάτῃ χλο-  
νίαι |

ΣΣΣΙΚΝΕΙΩ

ΣΙΛΙΩ

καὶ Ἑρινύσιν ἡλιθιῶναις. — ἑλ. μολ. — Ἀττική, — Ε' 6', 405 π. —  
N. Bzrb. ]

\* 2584.

Μικίωνα [ει]

ἐγὼ ἔλαβον

καὶ ἔδησα

τὴν γλῶσσαν

<sup>5</sup> καὶ τὴν ψυχὴν

καὶ τὰς χεῖρας

καὶ τοὺς πόδ-

ας, καὶ εἴτι μέλ-

λει ὑπὲρ Φίλω-

<sup>10</sup> νος φθέγγεσθαι

ῥῆμα πονηρόν,

ἢ γλῶσσο' αὐτοῦ

μόλυβδος γένοι-

το. καὶ κέντησον

<sup>15</sup> αὐτοῦ τὴν γλῶσ-

σαν. τὰ χρήματα, ἃ

ἔχει ἢ χειρίζει, ἅ-

χωρα καὶ (ἅ)μοιρα

γίνοιτο.

<sup>20</sup> WIKION. — [ἑλ. μολ. (230) — Περ (;). — Ε' 6', 406 π. — N. Δθ. ἐν ὑπορ-  
γείῳ Παιδείας.]

\* 2585.

Μικίωνα ἐγὼ ἔλαβον καὶ

[καὶ] ἔδησα τὰς χεῖρας καὶ

τοὺς πόδας καὶ τὴν γλῶσσαν

καὶ τὴν ψυχὴν, καὶ εἴτι μέλλει [ε]

<sup>5</sup> ὑπὲρ Φίλωνος ῥῆμα μοχθηρό-

[καὶ τῇ]

ν φθέγγεσθαι, ἢ γλῶσσα αὐτοῦ

μόλυβδος γένοιτο. καὶ κέντη-

τησον αὐτοῦ τὴν γλῶσσαν, καὶ

<sup>10</sup> εἴτι μέλλει ἐργάζεσθαι, ἀνόνη-

(230) Ἡ γραφὴ τῶν πρώτων 19 στίχων εἶναι ἐν τῷ πρωτοτύπῳ ἀπὸ δεξιῶν πρὸς τ' ἀριστερὰ  
μετὰ ἀνωμαλιῶν τινῶν ἐν τισι τῶν γραμμάτων, ἃς δὲν ἦτο δυνατόν ν' ἀποδώσωμεν.

- τα αὐτῷ γένοιτο καὶ ἄχωρα  
καὶ ἄμοιρα καὶ ἀφανῆ αὐτῷ  
ἅπαντα γένοιτο. Ἰππονῶ-  
δ)ην καὶ Σωκράτην ἐγὼ  
15 ἔλαβον καὶ ἔδῃσα τὰς  
χεῖρας καὶ τοὺς πόδας καὶ  
τὴν γλῶσσαν καὶ τὴν ψυχ-  
ήν, καὶ εἴτι μέλλουσιν  
ὑπὲρ Φίλωνος ῥῆμα μοχθ-  
20 ηρόν ἢ πονηρόν φθένγεσθαι  
ἢ κακόν τι ποῆσαι, ἢ γ(λ)ῶσ-  
σα αὐτῶν καὶ ἢ ψυχὴ μόλυ-  
βδος γένοιτο καὶ μὴ δύναιτο  
φθένγεσθαι(ι) μηδὲ ποῆσαι, ἀλλὰ  
25 τὴν γλῶσσαν καὶ τὴν ψυχὴν  
αὐτῶν κέντησον, καὶ εἴτ(ι  
αὐτοῖς ἔ(σ)τι ἢ μέλλει τι εἶνα(ι,  
χρήματα ἢ οὐσία ἢ ἐργασία,  
ἅπαντα ἀνόνητα καὶ ἄ-  
30 χωρα καὶ ἄμοιρα πάντα  
αὐτοῖς γένοιτο καὶ ἀφανῆ  
αὐτοῖς ἔστω.  
[Ἄριστῳ ἐγὼ]  
Ἄριστῳ ἐγὼ ἔλαβον καὶ ἔδῃ-  
35 σ)α τὰς χεῖρας καὶ τοὺς πόδας  
καὶ τὴν γλῶσσαν καὶ τὴν ψυ-  
χὴν, καὶ μὴ δύναιτο ὑπὲρ Φί-  
λωνος φθένγεσθαι ῥῆμα πο-  
νηρόν, ἀλλὰ ἢ γλῶσσα αὐτῆς μό-  
40 λυβδος γένοιτο. καὶ κέντησον  
αὐτῆς τὴν γλῶσσαν. —

[ἔλ. μολ. (231). — Πειρ; — B. E. 407  
π. — N. Ἄθ' ἐν ὑπουργείῳ Παιδείας.]

\* 2586.

..... Λ/ ...  
..... αν τη ...  
..... μαν ...  
.. χ)θονίαν και Ι ...  
5 ..... ην μα .δο ...

(231) Καὶ ταύτης τῆς ἐπιγραφῆς ἡ γραφή εἶναι ἀπὸ δεξιῶν πρὸς ἀριστερά, ἀλλὰ τὰ γράμματα B, Γ, Ε, Κ, Ν, Ρ, Σ βλίσκουν πρὸς δεξιὰ.

καὶ ἔργα καὶ τέλος μ . .  
 δος καὶ Εὐηγέτην; . .  
 καταδέω πρὸς τήν . .  
 τὴν χθονίαν . .

<sup>10</sup> καὶ; — [ἑλ. μολ. — Ἀττική. — . . . — N. Βαρβ.]

## \* 2587.

. . . . . Ι)ΔΚ  
 . . . . .  
 . . . . .  
 . . . . ΔΜ ΙΑΚ  
 . . . . ΛΡΑΠ ΙΑΚ 5  
 ΗΝΕΜΥΟΛΙΦ ΙΑΚ  
 ΑΔΙΑΓΦ ΙΑΚ  
 ΝΑΙΕΛΑΚΟΜΙΤ ΙΑΚ [ἑλ. μολ. — Ἐξω ἐλαίων. Ἀθ., θέσ. Σω-  
 Ν)ΗΤΑΡΤΣΩΣ ΙΑΚ — τηράκη. — . . . — N. Βαρβ.]

## \* 2588.

φοιαδρα  
 ιωνονκν  
 ληγει ἀρίστη  
 ωμ  
 υυ τμηθε  
<sup>5</sup> καὶ ἀπὸ(ς;) καὶ τὰ ἐ-  
 κείνου ἅπαντα  
 καὶ εσ . . νοικια  
 ἡ ἀμ Ι φίγηρτος. — [ἑλ. μολ. — Πειρ. — . . . — N. Βαρβ.]

## \* 2589.

Ελαμης  
 Φρόδαμος  
 Ἀναξαμένης  
 Θάμυρος  
<sup>5</sup> Ἀ μ φ ι μ α χ ι δ η ς  
 Καλαίδης  
 Θαργελίων  
 Μεμφάδης  
 Εὐμέδιππος  
<sup>10</sup> Δημοσθένης  
 α . . ε μα  
 μηνομανης  
 πρότερος  
 κρατεος. — [ἑλ. μολ. — Ἀττική. — . . . — N. Βαρβ.]

Ἐ(ρ)μῆ χ(θ)όνιε, καταδε(δέσθω) . . . τέ(λ)ης πρὸς τὸν Ἐ(ρ)μῆν τὸν χ(θ)όνιον καὶ τὴν Ἐκάτην  
 ν τὴν χ(θ)όνιαν καὶ (γ)λ(ῶ)τταν) καὶ ἔπη κ(αὶ ἔργα) . . . . .

ἰακ ἡμῶν ἰακ κατ(ῶ)ν(ί) ἰακ κατ(ῶ)ν(ί) ἡμῶν . . . . .

-οι εὐ(δ)ω εὐ(δ)ω εὐ(δ)ω εὐ(δ)ω εὐ(δ)ω εὐ(δ)ω εὐ(δ)ω εὐ(δ)ω εὐ(δ)ω εὐ(δ)ω . . . . .

5 α καὶ Ἐ(ρ)μῆ χ(θ)όνιε, καταδε(δέσθω) τ(ῶ)ν . . . . .

ἀττην τὴν χ(θ)όνιαν (καὶ γ(λ)ῶτταν) ν καὶ ἔπ(η) . . . . .

— . καὶ δὲ ἰακ ἡμῶν ἰακ . . . . .

-οι εὐ(δ)ω εὐ(δ)ω εὐ(δ)ω εὐ(δ)ω εὐ(δ)ω εὐ(δ)ω εὐ(δ)ω εὐ(δ)ω εὐ(δ)ω εὐ(δ)ω . . . . .

— — — — —

10 Ὡς οὐ(το)ς ὁ μολ(υ)δ(ος) ψυχρὸς καὶ ἀ(θ)υμῶς . . . . . (γεγ-

ραμμένων) ψυχρ . . . . . καὶ ἔπη καὶ ἔργα κ . . . . .

αὶ . . . . . ἐκ . . . . . ς καὶ ἐν δ(ια)στ(η)ρίῳ; . . . . .

κ)αὶ γυναικῶν . . . . . ν . . . . . γεγραμ(μ)ένων . . . . . —

[ἐθ. μολ. — ἄττην. —  
 . . . — N. Bz. 2.]

\* 2594.

Ἀντιγένης. — [στ. π. χθ; — . . . — N. Bz. στ.]

\* 2592.

Ἀντιγόνα. — [στ. π. β. — Ἀθ. . . — N. Bz. ε.]

\* 2593.

Ἀντιγόνοιο

... ὄγ. — [επειστ. π. β. — . . . — N. Bz. στ.]

\* 2594.

Ἀντιλόχο ποτὶ σῆμ' ἀγαθὸ  
 καὶ σόφρονος ἀνδρὸς

... τ . . . . . π . χ . . . .

νοῦτοις Ἀ

νοῦτοις Ἀ

[βίθρ. μεταβληθέντες: σό-  
 μιον φρέατος; π. — Ἀθ. παρὰ γίγαν-  
 τας. — E 3293-4. — N. Bz. 2.]

(322) Τὴν ὑπὸ τοῦτον τὴν ἀρ. ἐπιγραφὴν δίδω πολὺ κιλοβόν, σχεδὸν μόνον δείγμα αὐτῆς, κα-  
 τοῦτο ὄχι ἀναμάρτητον, ἀποδυσπειθήσας πρὸς τὴν ἀνάγνωσιν τοῦ ἔλου ἐλάσματος, ὅπερ εὐρίθη τυ-  
 λιγμένοι σφικτὰ κυλινδρικοῦ καὶ ἔπειτα διπλωμένον καὶ πεπιεσμένον, ἐκτυλισσόμενον δὲ τῶρα  
 θραύεται εἰς μικρὰ κομμάτια, ἅτε καὶ σκληρυνθὲν ἐκ τῆς παλαιότητος. Ἐσθθιν ἔχει περὶ τοῦ; 15  
 στίχους κατὰ ζεύγη ἀντίποδα, ὡς ἄνω ἀπεδόθησαν, ἔσθθιν δὲ μόνον 4 στίχους κατὰ τὸν συνήθη  
 τῆς γραφῆς τρόπον. Καὶ οἱ μὲν καὶ οἱ δὲ μακρότατοι.



\* 2595.

Ἀντίπατρος· Νικομάχη·  
Καλλιστομάχη. —

[στ. π. χρ; — Πειρ. — . . . —  
N. Ἀθ. βύλ. Μουσ.]

2596.

Ἀντιφῶν· Ἀντίας. —

[ὑδρ. π. τ. — Μαρθών. — C 915. — N.  
Μουσ. Παρισ.]

\* 2597.

Ἀοτοκρατ.ς. —

[στ. . — Πειρ. — . . . — N. . .]

\* 2598.

Ἀπατόριος. —

[στ. π. — . . . — . . . — N. Ἀδρ. στ.]

\* 2599.

Ἀπατόριος· Εὐπραξίς. —

[στ. π. — . . . — . . . — N. Βαρβ.]

\* 2600.

Μάρκος

Πακώνιος

Ἀπελλᾶς. —

[κ. ὁ. β. — Ἀθ. ἔξω Κερσμ. — E 1523. — N. Ἀδρ. στ.]

\* 2601.

Ἀπολλόδωρος Φιλησία

Χάροπος· Χάροπος. —

[στ. π. — . . . — . . . — N. Ἀθ. ἐν  
ἐκκλ. ἀγ. Ἡλιοῦ (μετοχίου τῶν Ταξιάρχων Πε-  
λοποννήσου.)]

\* 2602.

Ἀπολλόδωρος

παιδαγωγός. —

[στ. π. — Μενίδι, ἐκκλ. ἀγ. Βλασίου. — A 1677. —  
N. κ. χ.]

\* 2603.

Ἀπολλωνία

Ἀλεξάνδρου

γυνή. —

[ἀείτ. π. β. — . . . — . . . — N. Βαρβ.]

2604.

Ἀπολλωνία

Ἡρακλείδου. —

[στ. π. — Πειρ. — E 1651. A 1676.]

\* 2605.

Ἀπολλωνίδης

χρητός. —

[κ. ὁ. β. — Ἀθ. ἀνατ. — E 3309. — N. Ἀδρ. στ.]

2606.

Ἀπολ(λῶν)ιος

Ἀντιοχέως. —

[στ. π. β. — Πειρ. — E 638. A 1678.]

2607.

Ἀπολλώνιος Ἀρισ-

τοφάνου Καζα. .

[στ. . τ. β. — . . . (ἐκ τῶν τοῦ Μουσείου Βερώνης). —

χρηστὲ χαῖρε. —

C 554. (233)]

(233) Ὁ Boeckh κατεχώρισε τὴν ἐπιγρ. ταύτην εἰς τοὺς Ἀζηνιεῖς, μετατρέψας τὰ τοῦ λίθου ΚΑΖΑ . . . εἰς Ἀζηνιεύς. Ἀλλ' εἰς ταύτην τὴν μετατροπὴν ἐναντιοῦται τὸ ἀκολουθοῦν χρηστὲ χαῖρε. Ἴδε Προλεγόμενά μου.

- \* 2608.  
 Ἀπολλώνιος. — [κ. δ. β. — Ἀθ. ἐν καταστήματι ἀσπίδωτος. — . . . —  
 Ν. κ. χ.]
- \* 2609.  
 Ἀπολλώνιος  
 χρηστός. — [κ. δ. β. — Ἀθ. ἔξω Διπύλου. — Ε 4123. — Ν. πρὸ Θ.]
- \* 2610.  
 Ἀρέθουσα  
 Ἰωνος. — [κ. δ. τ. (ὕδρ.) — . . . — Ν. Ἀθ. λεωφόρ.  
 Ἀμαλίας. . . οἰκ. γεωργου. . . .]
- \* 2611.  
 Ἀρετὴ  
 χαῖρε. — [στ. δ. — Ἀθ. — Ε πλ. ἀν. 62 π. — Ν. Βαρεβ.]
- \* 2612.  
 Ἀριαράθης  
 χρηστός. — [κ. δ. β. — . . . — Ν. Πιν.]
- \* 2613.  
 Ἀριμνίστει μα(μ)μία(ι  
 ποθεινῇ(ι. — [στ. π. — Ἀθ. . . . — Ν. Βαρεβ.]
2614.  
 Ἀρισταγόρα. — [στ. π. — . . . — Ν. Ἀδρ. στ.]
- \* 2615.  
 Ἀρισταγόρας;  
 Θεαίου. — [ . . . — Ἀθ. — C 917, b. — Ν. ἐν τῷ βασιλ. λα-  
 χανοκήπῳ.]
- \* 2616.  
 Ἀρισταιχμ. .  
 Εὐφύμο(υ. — [στ. δ. — . . . — Ν. Βαρεβ.]
- \* 2617.  
 Ἀρισταίχμη·  
 Εὐφρόνιος. — [ὕδρ. π. τ. — Θέσ. Κοπανῶ, σύνορ. Καρῶ. — . . . —  
 Ν. ἐν τῇ ἐν Ἀθ. οἰκ. Ἰω. Σωτηριάδου.]
- \* 2617, 6'.  
 Ἀρίσταρχος· Καλλιστομάχῃ· Ἀπολλόδωρος. — [ὕδρ. π. τ. —  
 . . . — Ν. Ἀθ. αὐλ. Μουσ.]
- \* 2618.  
 Ἀριστηίδης. — [στ. π. τ. — . . . — Ν. Βαρεβ.]
- \* 2619.  
 Ἀρίστη Μίκα. — [στ. π. τ. χρ. — Περ. — Ε 865 π. — Ν. οἰκ. ἀπ. ἀκρ.]
- \* 2620.  
 Ἀρίστιον. — [βιβλ. ἐπίμνηκας, νῦν εἰς δεξιμένην κοιτανθὲν, δ. — Ἀθ. — C  
 917, c. — Ν. ἐν τῇ βρύσει τῆς Μονῆς Ἀσωμάτων.]

\* 2621.

Ἀρίστιον

Ἀρίστωνος. — [κ. β. — Δθ. — Ε 6'. 17. — Ν. πρὸ Θ.]

\* 2622.

Ἔργον Ἀριστοκλέος.

Ἀριστίονος. — [στ. π. τ. χρ. — Βαλανιδεζα. — Ε 75 π. — Ν. 6.]

2623.

Ἀριστίων. — [στ. π. τ. χρ. — Δθ. Προπύλ. — Ε 3100. (234)]

\* 2624.

Ἀριστίων. — [στ. π. τ. χρ. (235). — Δθ. νεκρ. Κερ. — Ἐφ. Φιλεμ. 19  
Αὐγ. 1870. — Ν. Κ. Χ.]

2625.

Ἀριστογένη(ς)

Ἀριστοφίλου. — [ . . . τ. — «Barhae» ἐκκλ. ἀγ. Τριόδος. — C 918.]

2626.

Ἀριστομάχη

Βουλάρχου. — [στ. π. τ. — Βέρη. — C 919. ΑΒ 1679.]

2627.

Ἀριστομάχη. — [στ. π. χρ. — Πειρ. — Ε 551 π. ΑΒ 1680.]

\* 2628.

Ἀριστόμαχος . . . ιων. — [δδρ. π. τ. — . . . — . . . — Ν. Βερδ.]

\* 2629.

Ἐνθάδ' Ἀρίστουλλα κεῖται

παῖς Ἀρίστωνός τε καὶ Ῥοδίλλης. [στ. π. τ. — Πειρ. — Ε 2611. —  
σώρρων γ' ὦ θύγατερ. — Ν. Δθ. ἐν ὑπουργείῳ Παιδείας.]

\* 2630.

Ἀριστώ. — [στ. π. χρ. — Πειρ. — Ε 596 π. — Ν. Θ.]

\* 2631.

Ἀρίστων . . . . . — [στ. π. β. — . . . — . . . — Ν. Πιν.]

\* 2632.

Ἀρίστων. — [κ. β. — Δθ. δυτ. τῶν ἀνακτόρ. — Ε 6'. 27 π. — Ν. αὐλ. Μουσ.]

(234) Μήπως αὕτη ἡ ἐπιγρ. δὲν εἶναι ἄλλη παρὰ τὴν ἐν τοῖς ἐργείοις ὑπ' ἀρ. 2631, τὴν ἔχουσαν τὸ ὄν. Ἀρίστων, καὶ οὖσαν νῦν ἐν τῇ Πινაკοθήκῃ;

(235) Ἐπὶ τοῦ ὅς γυνικοῦ φαινομένου ἀριστεροῦ ποδὸς τοῦ ἐπὶ τῆς στήλης ἀναγλίπτου ἐψήθου σώζονται λείψανα ἐρυθρῆς βαφῆς ἱμάντων πεδίου. Ἄνω δὲ ἐπὶ τοῦ σιτηλοκράνου ὡς ἀκρωτήρια εἶναι ἐπειρασμένα δύο ἀνθρώπινα γονατιστὰ πρὸς τὰ ἔξω, δηλ. μὲ νῶτα ἐστραμμένα πρὸς τὴν ἐν τῷ μίσῳ Σειτῆνα, νῦν κολοβά ἀπὸ τῆς ἐσφύρας καὶ ἀνωτέρω. Ματὰ τὸ Ἀριστίων φαίνονται εἰς ἔχνη γραμμῶν ἐπίτηδες ἐξηλεκμένων πρόπαλαι, περὶ τοῦ τάδε· ΣΙΩΠΟΣΕΥΕΘΟΣ.

2633.

Ἀρίστων

χρηστός. — [κ. δ. — Ἀθ. ἔξω Κεραμ. — E 2055. (236).]

\* 2634.

Ἀρίων

χρηστός. — [κ. δ. β. — . . . — N. αὐλ. Μουσ.]

2635.

Λεύκιος

[κ. . β. — Ἀθ. παρ' ἀγ. Ἀποστόλους. — C 964. PΔΔ,

Κανίνιος

p. 48. AΔ 1684. (237). — «N. ὑπὸ τὴν ἀγ. Τράπεζαν ἐκκλ.

Ἀρχαθίας. —

ἐν τῇ οἰκ. Μαιουκᾶ.»]

\* 2635, 6'.

Ἀρκεσσα.

[στ. π. ζωγραφ. — Πειρ. ἐν νεκροταφ. — . . . —  
N. κ. χ.]

\* 2636.

Ἀρχεσώ

Καλιστράτου

θυγάτηρ. — [κ. δ. — Πειρ. — . . . — N. ἐν ἐργαστασ. Βασιλειάδου.]

\* 2637.

Ἀρπαλέα.

[στ. δ. — Ἀθ. νεκρ. Κερ. — L 317. — N. K. X.]

\* 2638.

Σμεικρός οὐ συμ[ικρὸν καλύπτω

τύμβος ἄνδρ[α, ἐπεὶ σοφῶν |

δῶρα Μουσέων [μέγιστα, τῶν

δδ' ἔξοχον λ[αχῶν |

\* Ἀρποκρατίων π[ρὸς ἀστῶν

τρισμάκαρ κλ[ηίζεται, |

οὔνεκ' ἦν ῥήτω[ρ μὲν εἰπεῖν,

φιλόσοφος [δ' ἂν χρὴ νοεῖν. — [στ. π. β. — Ἀθ. — C 923. —

N. ἐν Βαρβ. τὸ πρῶτον μόνον ἥμισυ μέρος τῆς στήλης κατὰ κάθετον, ὃ  
ἔχει τὰ ὅχι ἐν ἀγκύλαις δοθέντα γράμματα, τὰ δ' ἐν ἀγκύλαις παρέλαθε  
ἐκ τοῦ C. I. Gr. ἀπερ' ἐκεῖ ὡς ὄντα ποτὲ ἐπὶ τοῦ λίθου ἐξεδόθησαν.]

2639.

Ἀρτεμᾶς

Ε)ὐθαλλου (;

χρηστός. — [. . . — Πειρ. — C. 924.]

\* 2640.

. . . . . ις

Ἀ)ρτ(εμ;)ίου. — [κ. δ. β. — Ἀθ. Διον. θ. — . . . — N. παρ' ἀπ. ἀκρ.]

(236) Μήπως αὕτη ἡ ἐπιγρ. δὲν εἶναι ἄλλη παρὰ τὴν ἐφεξῆς;

(237) Ὁ Ραγκ. μόνον τὸν τρίτ. στίχον τῆς ἐπιγρ. ἀπέδωκεν, ἐπειδὴ παρεῖδε τὴν σχέσιν τοῦ  
πρὸς τοὺς δύο προηγουμένους, τοὺς ἐν τῇ προτέρᾳ σελίδι τοῦ Πιττακείου βιβλίου L' Ancienne  
Athenes, ἐξ οὗ παρέλαθε τὸ κείμενον.

## \* 2641.

"Αρτεμις Διοδώρου. — [στ. β. — 'Αθ. Πειραικ. πύλ. παρ' ἐκκλ. ἄγ. Νικολάου.  
— E 854 π καὶ 2718. AR 1683. — N. ἔδ. Ἐρμού, οἰκ. πρώτων Πιπτάκη.]

## \* 2642.

"Αρτεμις  
Καδούς. — [στ. π. — 'Αθ. — . . . — N. ἔδ. Μινάνδρου. . .]

## \* 2643.

"Αρτεμις. — [στ. π. χρ; — Πειρ. — . . . — N. 'Αθ. ἀλλ. Μουσ.]

## \* 2644.

"Αρτεμισία χρηστή. — [στ. β. τ. — Σαλαμίν. — Ρειν. p. 63. — N. Εζρ<sup>2</sup>.]

## \* 2645.

"Αρτεμισιας. (238) — [στ. π. — 'Αθ. ἔδ. Σωκράτους. . . — . . . —  
N. Βαρδ.]

## 2646.

"Αρτίμας. — [στ. . τ. — Κόλλα καὶ Λέιπσι; ἐν ἐκκλ. — Wordsw. p. 192.]

## \* 2647.

"Αρχεβία.  
"Αθηνόδωρος. — [στ. π. — . . . — . . . — N. Θ.]

## \* 2648.

"Αρχέ—δημος· "Αρχέδη—μος. — [ἔδρ. π. ζωγράφ; — 'Αθ. πρὸς νύτ. Θησ.  
— E 1784. Kek. 380. — N. πρὸ Θ.]

## \* 2649.

"Αρχέδημος  
"Αριστοβόλης. — [στ. π. — Πειρ. — E 1682. Πρβλ. Keil ἐν Philologus,  
Jahrg. 26, 1, p. 11. — N. Θ.]

## \* 2650.

"Αρχέδη(μος)  
Κοράλλιον. — [στ. π. — 'Αθ. — . . . — N. Βαρδ.]

## \* 2651.

"Αρχέδη-  
μος Φιλαθη(ναίου). — [κ. β. ρ. — ('Αθ. ἐν ἐκκλ. ἄγ. 'Αθανασίου, ἑίστ.  
Ψευδῆ;) — E 2721. — N. . . .]

## \* 2652.

"Αρχεθίκη. — [κ. . — 'Αθ. ἔδ. Φιλελλήν. 22, σίκ. Ζώτου. — . . . — N. . . .]

## \* 2653.

"Αρχεκρατεία  
Γλύκωνος·  
Μόσχος· Νάννιον. — [στ. β. — Πειρ. — . . . — N. Βαρδ.]

(238) Εἶναι ἄρά γε ὀνομαστικὴ τριτοκλίτου ὀνόματος, ὃ δὲν εὗρίσκω ἐν τῷ Λεξικῷ τοῦ  
Pape, ἢ γενικῇ πρωτοκλίτου; Τοῦτο μάλλον.

\* 2654.

Ἀρχεμήδης. — [στ. ὁ. χρ; — Ἀθ. φδ. Ἡρ. — E 3183. — N. ἀνατ. βαθμ. Παρθ.]

\* 2655.

Ἀρχεστράτη·

Θ ρ α σ (ι) π π η. — [ὁδρ. π. τ. — Πειρ. — Kek. 143. — N. Θ.]

\* 2656.

Ἐνθάδε τὴν ἀγαθὴν καὶ σώφρονα γὰρ ἐκάλυψεν

Ἀρχεστράτην ἀνδρὶ ποθεινοτάτην. — [ν. π. τ. — Ἀθ. — R. Archaeolog. Intelligenzbl. 1837, p. 99. — N. Θ.]

\* 2657.

Ἀρχή. — [πλ. ὁ. — Ἀθ. νεκρ. Κεραμ. — . . . — N. K. X.]

2658.

Ἀρχίδικος Ἀρχιδίκου. — [στ. π. — Ἀθ. — Stackelberg, die Graeb. d. Hellenen, Titelvignette.]

\* 2659.

. . . . . ο μάχη Ἀρχικλείους

. . . . . ως θυγάτηρ. — [ἐπιστ. π. — Πειρ. — E 548 π. — N. Ἄδρ. στ.]

2660.

Ἀρχιλλὰ. — [κ. π. — Ἀθ. δυτ. — E 768 π. R 1688.]

\* 2661.

Ἀρχιλλὰ·

Ἀ ρ ι σ τ ε ῖ ς·

Ἐπιγένης· Βοίδιον· Ἐπικλῆς. — [στ. ὁ. — . . . — . . . — N. Βαρδ.]

\* 2662.

Ἀρχιππος. — [ὁδρ. . — Πειρ. — . . . — N. . .]

\* 2663.

Ἀσία. — [στ. π. τ. — . . . — . . . — N. ἀύλ. Μουσ.]

\* 2664.

Ἀσία

Ἀριστείδου

Χρηστή. — [στ. π. — Πειρ. — . . . — N. Ἀθ. ἀύλ. Μουσ.]

\* 2665.

Γάϊος

Ἀτέρριος

Γαίου

υ)ϊός. — [κ. ὁ. β. — Ἀθ. νεκρ. Κερ. — . . . — N. κ. χ.]

2666.

Ἀτθίς

Φάρου. — [. . β. — Ἀθ. ἐν ἐκκλ. ἐρειπιωμένη. — R 1689.]

\* 2667.

Ἀττική  
Θεοφάνου

..... — [κ. β. ρ. — Ἀθ. ἀκρ. — Ε 345 π. — Ν. Πιν.]

\* 2668.

Π)ῶλλα  
Ὀκταία

Αὔγη. — [κ. β. ρ. — . . . — Ν. Ἀδρ. στ.]

2669.

Αὐτονόα (;)

Ῥίζα (;) — [στ. π. τ. — Ἀθ. . . (ἐκ τῶν τοῦ Fauvel σχεδῶν). — L 125.]

\* 2670.

Ἀφρό)νητος

Ἀπολλ)ωνίδ(ου

..... ιε . . — [κ. π. ρ. — . . . — Ν. Πιν.]

\* 2671.

Ἀφροδεις(ι . . . . . — [στ. π. ρ. — Ἀθ. . . — Ν. Βαρβ.]

\* 2672.

Ἀφροδισία

χρηστή. — [κ. β. ρ. — Ἀθ. βασιλ. κῆπ. — Ε 2105. — Ν. κ. χ.]

\* 2673.

Ἀφροδείσιος

Λ . . . — [στ. π. ρ. — Ἀθ. ἀκρ. — Ε 1770. — Ν. Πιν.]

\* 2674.

..... ης Ἀφροδεις(ίου; . . . . . — [ἀέτ. π. ρ. — . . . —  
..... Ν. πρὸ Ἑρ.]

\* 2675.

Ἀφροδισία. — [στ. β. — Πειρ. θέσ. Κραβᾶ, δίκ. Ἰω. Κουτσινδρην. — . . .  
— Ν. κ. χ.]

\* 2676.

Ἀφροδισία

χαῖρε. — [στ. π. χρ. — Πειρ. — Ε 549 π. — Ν. Ἀδρ. στ.]

\* 2677.

Ἀ(φρο)δισία

χ(α)ῖρε. — [κ. π. ρ. — Ἀθ. ὁδ. Αἰόλου, σίκ. Ἰω. Σταμπολλοπούλου. —  
Ε 6'. σ. 313, ἀρ. 6. — Ν. Κατ.]

\* 2678.

Ἀφροδισία

χρηστή. — [κ. β. ρ. — . . . — Ν. Βαρβ.]

\* 2678, 6'.

Ἀφροδισία

χρηστή. — [κ. β. ρ. — Ἀθ. νεκρ. Κερ. — . . . — Ν. Κ. Χ.]

\* 2679.

Ἀφροδισία

Ἀπολλοφάνου

γυνή. — [κ. δ. — Ἀθ. βασιλ. κτ.π. — E 1669. — N. κ. χ.]

2680.

Ἀφροδισία

Σπόρου

γυνή. — [κ. δ. — Ἀθ. ἀκρ. — E 2249.]

\* 2681.

Ἀφροδίσιος. — [στ. δ. — Ἀθ. Δίπυλ. — E 4134. — N. πρὸ Θ.]

\* 2682.

Λεύκιος Σέππιος

[στ. παρ; β. χρ; — Ἀθ. ὑπὸ βορ. πρόποδ. ἀκροπόλ. —

Ἀφροδίσιος. — E 2663. (239). — N. σίκ. ἀπ. ἀκρ.]

\* 2683.

Βά)κχιος

... νουν ... — [κ. δ. β. — ... — ... — N. Πιν.]

\* 2684.

Πόπλιος

Φλαμένιος

Βάκχιος. — [κ. δ. β. — Ἀθ. παρ' Ἀττάλου στ. — E 2901. — N. ἀλλ. Μουσ.]

\* 2685.

Πόπλιος

Κορνήλιος

Ποπλίου

Βαρναῖος. — [κ. δ. β. — ... — ... — N. ὥρ. Ἀνδρ.]

\* 2686.

Βέβαιον

Ναυσικράτου

[κ. δ. β. — Ἀθ. βορ. τοῦ μεταξουργ. Δουρούτη, ἐν οἴκ. Σπ. Μαρ-  
κοράκη. — ... — N. κ. χ.]

γυνή. —

\* 2687.

Βερεν(ίκη

. τ. . . . .

. . . . . — [κ. δ. β. — Ἀθ. παρ' Ἰπαπαντῆν. — E 2505. — N. Βαρβ.]

2688.

Βηδία Τερτύλλα. — [ . . . — Ἀθ. — C 1011. ]

\* 2689.

Βίθους. — [κ. δ. β. — Ἀθ. νεκρ. Κερ. — . . . — N. κ. χ.]

(239) Ὁ Πιττάκης εἰκάζει, ὅτι ὁ λιθ. οὗτος ἦτο πρότερον εἰς ἄλλην χρῆσιν ὠρισμένος, καὶ ἵσως ἔχει δίκαιον.



\* 2690.

Βίκτωρ Ε . . . . . — [ν. π. ρ. — . . . — . . . — Ν. οίκ. ἀπ. ἀκρ.]

\* 2691.

Βιότη

Δημιουργ(οῦ). — [κ. π. — Ἀθ. ἀκρ. — Ε 4017. — Ν. ἀναβαθμ. πρὸ Παρθ.]

\* 2692.

Βιότη

Εὐμαίου. — [κ. ὁ. — Παρ' Ἀθηνᾶς. — . . . — Ν. Κστ.]

\* 2693.

. . . . . Βιτίς. — [στ. π. τ. — Πειρ. παρὰ νεκροταφ. — . . . — Ν. Πειρ. οίκ. Μελετοπούλου.]

\* 2694.

Βίων. — [στ. π. χρ. — Πρὸς δυσμ. τοῦ Ἀθην. ἐλαιῶνος. — . . . — Ν. Βαρβ.]

\* 2695.

Βίων

χρηστός. — [κ. ὁ. ρ. — . . . — . . . — Ν. ἐπισθοδ. Θ.]

\* 2696.

Βλάστος

χρηστός. — [κ. ὁ. ρ. — . . . — . . . — Ν. Βαρβ.]

\* 2697.

Χαῖρε

Βλάστος ἐτῶν ιη'. — [ν. π. τ. ρ. — Πειρ., ἐν οίκ. Δ. Παπουτσία. — Ε 2672. — Ν. Ἀθ. αὐλ. Μουσ.]

\* 2698.

Βλάστο(ς

χαῖρ(ε·

Διον(υσ . . .

χα(ῖρε·

ᾠ Μεγι . . .

χαῖ(ρε. — [πλ. π. ρ. — . . . — . . . — Ν. Βαρβ.]

\* 2699.

Βόηθος

Ἀντάλου

χρηστός. —

[κ. ὁ. τ. (ὕδρ.) ρ. — Ἀθ. γων. δὲ Σωκράτους καὶ Πειραιῶς, οίκ. Βλαστοπούλου. — . . . — Ν. κ. χ.]

\* 2700.

Βοίδιον

Μενεμάχου

γυνή. — [στ. ὁ. — Ἀθ. — Ε 396 π. — Ν. Ἀδρ. στ.]

2701.

Βούβα(λ)ος. — [. . . — Ἀθ. παρὰ Πειραικ. πύλ. — ΡΑΑ, p. 92.]

\* 2702.

Βουλάρχῃ. — [στ. δ. τ. — . . . — . . . — N. Βαρβ.]

\* 2703.

Βρισι(ς) χρηστή. — [στ. π. — Ἀθ. ὁδ. Λεωχάρους 15, ἐντετυχισμ. (240). — . . . — N. κ. χ.]

\* 2704.

Βρόμ(ι)ος

Βότρυος

χαῖρε. —

[κ. δ. — Ἀθ., δ. ο. ἐλαϊῶνος, θέσ. Μπιστάρδο. — . . . — N. Βαρβ.]

\* 2705.

Βρύουσα. — [κ. δ. — . . . — . . . — N. ἀβλ. Μουσ.]

\* 2706.

Γαλά(τ)εια. — [στ. π. χρ; — . . . — . . . — N. Ἀδρ. στ.]

\* 2707.

Γαλάτῃα ε . . . . . — [ν. π. ρ. — Ἀθ. ἀκρ. — E 1914. — N. Πιν.]

\* 2708.

Γαλάτης

χρηστός. —

[κ. δ. ρ. — . . . — . . . — N. ἀναβαθμ. πρὸ Παρθ.]

\* 2709.

Γείτων. — [στ. π. — Πειρ. — . . . — N. Βαρβ.]

\* 2710.

Γέλων· Καλλίστρατος. — [στ. π. τ. (ὑδρίας καὶ δύο ἀνδρῶν, ὧν ὁ εἷς ἀνάκειται ἐπὶ κλίνης, ὁ δὲ ἄρθος πενθεῖ. (241) — Πειρ. — E 305 π. A 1695. Perv. p. 44. — N. Ἀδρ. στ.]

\* 2711.

Γέλως

χρηστός. —

[κ. δ. ρ. (242). — Ἀθ. ὁδ. Λυκαετητοῦ 3, θεμέλ. οἰκ. Ἀθ. Ρουσοπούλου. — E πλ. ἀν. 74 π. — N. Κατ.]

2712.

Γέτας χρηστός·

Μανία. — [στ. . τ. — Ἀθ. — C 928.]

2713.

Γλαυκέτης. — [στ. . τ. ρ. — . . . (ἐκ τῶν ὀξονίων μαρμ.) — C 929.]

\* 2714.

. . . . Γλαυ)κέτης. — [στ. π. — Ἀθ. — . . . — N. Βαρβ.]

\* 2715.

Αὐρηλίου

Γλαύκου. — [κ. δ. ρ. — . . . — . . . — N. φδ. Ἡρ.]

(240) ἔχει ἡ στήλη καὶ ἐπὶ γγραφον ἄλλαν ἐπιγραφὴν, ὅπως νεωτερικὴν τὴν δε· ✠ Εὐρίσκειται μετὰ τοῦ ἀγίου Μελετίου. Ἐγινε διὰ σινδρομῆς Ἰωάσαφ ἱερομονάχου ἐν ἔτει 1762. IC XC NI KA.

(241) Ἐκ τῶν ἐκδοτῶν ὁ Ῥαγκαβῆς καὶ ὁ Περθάνογλους ἔχει ἄρθως ἐξέλαβον τὸν μακρὸν λαιμὸν τῆς νῦν κολοβῆς τὰ κάτω ὑδρίας τῆς μεταξὺ τῶν δύο ἀνδρῶν, ὡς κίονα οἰκοδομῆς κτλ.

(242) ἔχει ὀπίσω καὶ ἄνω ὁ κιογ, ἔτι καὶ τὰ Στέφανος | Θετταλὸς κτλ. ἄπειρ ἰδὲ ὑπ. ἀρ. 1817.

\* 2715, 6'.

Γ)λαύκων.

Πλαθάνη. —

[στ. π. χρ; — Δθ. βορειοδυτ. ἀνακτόρων ἐν ὁδῷ ἀνωρύμω, θεμέλι. οἰκ. Τρ. Ταμπσκοπούλου. — . . . — N. Βαρβ.]

\* 2716.

Γλυκέρα Θουκλείδου.

Ὁ σπάνις ἐστὶ γυναικί, ἐσθλὴν καὶ σώφρονα φῦναι

τὴν αὐτὴν δοκίμως, τοῦδε τύχεγ Γλυκέρα. — [β. ὅ. — Πειρ. — . . . — N. παρ' ἐκκλ. Σωτηρίας.]

\* 2717.

Γλυκέρα Πυλοδώρε(υ. — [ . . . — . . . — N. . . ]

\* 2718.

Γλυκέρα. — [στ. ὅ. χρ; — Πειρ. — E 4140. — N. ἑλ. σχ. Πειρ.]

\* 2719.

Γλυκέρα. — [στ. π. — Ἀθ. ἀκρ. — Δτ 1696. — N. Πιν.]

\* 2720.

Γλυκέρα. — [στ. π. τ. — . . . — . . . — N. οἰκ. παρ' ἀπ. ἀκροπ.]

\* 2721.

Γλύκη. — [στ. π. τ. (ὑδρ.) — Ἀθ. ἔξω Κεραμ. — . . . — N. Βαρβ.]

\* 2722.

Γλύκων

[κ. ὅ. β. — Ἀθ. Ἀττάλ. στ. — Ἀθηνᾶ 25 Αὐγ. 1860. —

Γλύκωνος. — N. Βαρβ. εἰς 3 κομμῆτις.]

\* 2723.

Γναῖτος

. . . σ; τι . . .

. . . . . — [κ. ὅ. β. — . . . — . . . — N. παρ' ἀπ. ἀκρ.]

\* 2724.

Γοργίας. —

[στ. π. τ. — . . . — . . . — N. Ἀθ. δβ. Ἀδριανού 175, οἰκ. Γάσπαρη.]

2725.

Γοργῶ Κλέωνος. —

[στ. π. τ. — Τράχωνες. — L 165. — «N. ἐν τῷ ἐν Ἀθῆναις εἰκὼ τῆς κυρ. Λουριώτου.» (:) ]

2726.

Γοῦργος χρυσοχόος

κεῖται πολλοῖς(ι

ποθεινός. — [στ. . τ. — Ἀθ. — C 930.]

\* 2727.

Γυμνά-

σιον. — [κ. ὅ. β. — Δθ. παρὰ γίγαντας. — E 25 67. (243). — N. Ἀδρ. στ.]

\* 2728.

. . . . ἔρα Δ α ι σ ι ἄ δ ο υ

. . . υατου γυνή. — [στ. ὅ. — Δθ. Διον. θ. — . . . — N. παρ' ἀπ. ἀκρ.]

(243) ἔχει ὀπίσω ὁ κιον. καὶ ἄλην ἐπιγρ. ἐξηλιμμένην, ἥς διακρίνω μόνον τὰ Δ . . . . . | Δ . . . . . | . . . . . ς.

\* 2729.

Δαμάς. — [κ. ὁ. — . . . — N. Βερβ.]

2730.

Δαμάς

χρηστός. — [. . . — 'Αθ. (Πινγκωτάς) — E 1293, Α 1703.]

\* 2731.

Δαμασιστράτη : Πολυκλείδου . . . . . — [ν. π. τ. — Περ. —  
E 469 π. — N. Θ.]

2732.

Τε)ρπικλέος παιδὸς Δαμα-  
σιστράτο ἐνθάδε σῆμα |

Πεισιάναχς κατέθεκε, τὸ

γὰρ γέρα(ς) ἐστὶ θανόντο(ν. —

[. . . — Βορειοδυτ. Σουνίου. — Α 2488.  
Philologus 28 Bd. I. p. 175.]

2733.

Δαμάτριος Ἀριστίωνος·

Ἀριστίων Ἀριστογείτο(νος; —

[. . . — Βορειοδυτ. Σουνίου. — Α 2488.  
Philologus 28 Bd. I. p. 175.]

\* 2734.

Δ)άρδανος

. . . . Ιος. — [κ. ὁ. ῥ. — . . . — E 2052. — N. Πιν.]

2735.

Ἀεχσανδρίδο εἰμί. —

[β. λ(θ. κιστήρ. — 'Αθ. 'Καθήμια, ἐν κήπῳ Βλάχου. —  
E 342 π. Steph. Reise 83 π.]

\* 2736.

Δέξιος. —

[στ. π. χρ. — 'Αθ. — E πλ. ἀν. 55 π. — N. Βερβ.]

2737.

Δέξιππος Δίαυλος

χρηστοί. —

[. . . — 'Αθ. — C 931.]

\* 2738.

Δημαινέτη [ι] Κράτεια·

Σίμων. —

[ὕδρ. π. τ. — 'Αθ. ὁδ. Κολοκοτρώνη . . οἱ κ. Κ. Πλα-  
τῶ. — . . . — N. κ. χ.]

\* 2739.

Δημαινέτη. —

[κ. π. — 'Αθ. βορειοδυτ. ἐπὶ τῆς ὁδοῦ πρὸς τεῦ Ἀγᾶ τὴν βρύσιν,  
πρὸ θύρας περιβολίου . . . — . . . — N. κ. χ.]

× 2740.

Δημαρέτε. —

[στ. π. — . . . — . . . — N. Ἀδρ. στ.]

2741.

Δημέας. —

[στ. . τ. — 'Αθ. — C 932. — N. Μουσ. Λεῦδης]

\* 2742.

Δημητρία

Διονυσίο. —

[β. ὁ. χρ. — 'Αθ. νικρ. Κερ. — . . . — N. Κ. Χ.]

2743.

Δημητρία·

Νουμήνιος. — [ . . . — Πρὸς τῇ Πεντέλῃ. — C 932, b.]

\* 2744.

Δημητρία· Παμφίλῃ. —

[ν. π. τ. χρ. — 'Αθ. νεκρ. Κερ. — . . . — N. K. X.]

\* 2745.

Δημητρία. — [στ. δ. τετράγων. — . . . — . . . — N. Kxτ.]

\* 2746.

Δημητρία

τίτθῃ. — [κ. ἰδιόσχ. π. — Ἀθ. παρὰ Θησ. — E 1880, Perv. III, 35. — N. Θ.]

2747.

Δημητρίας τῆς 'Αριστομένουσ

[ . τ. (νεκροδείπνου). β. — . . . (ἐκ τῶν

Σ(τρο)μβίχου· τοῦ Δημητρίου. —

τοῦ Choiseul μαρμάρ.) — C 933. Froehn. 181. (244).]

2748.

Δημητρία τῷ πατρί. —

[ὕδρ. π. ἄνευ γλυφῆς. — Μαραθῶν. (ἐκ τῶν τοῦ Choiseul μαρμάρ.) — C 934. (245)]

\* 2749.

Δημητρία

χρηστή. — [στ. δ. — . . . — . . . — N. Θ.]

2750.

Δημήτριος Δημητρίου·

Σ)άτυρος

. . . . . — [ . . . — Σαλαμ. — C 935.]

\* 2751.

Δημητρίου

Φιλ)άγρο

. . . . . — [κ. δ. — 'Αθ. Μητρόπολ. — E 910 π. — N. ὠρ. 'Ανδρ.]

2752.

Δημοκρήδης

[β; . . — βορ. ταῦ χωρίω Κοροπί. — R. Arch. Aufs.

Δημοσστράτου. —

I, p 219.]

\* 2753.

Δημοκλήδης. —

[στ. π. — . . . — . . . — N. ἄδρ. στ.]

\* 2754.

Δημοκρατία. —

[στ. δ. ζωγραφ. — Πιερ. — E 866 π. R. Arch. Aufs. I, p. 43. — N. ἄδρ. στ.]

(244) 'Αμφιβάλλω πολύ, ἂν ὁ λίθ. εἴναι ἐξ 'Αττικῆς.

(245) Δυσπιστῶ εἰς τὸ ἀκριβὲς τῆς ἀντιγραφῆς τοῦ μνημείου, ἔτι δὲ πλέον εἰς τὴν περὶ τοῦ τόπου τῆς ἐδρέσεώς του πληροφορίαν· διότι αἱ ὕδραι τῆς 'Αττικῆς τοιοῦτο τυπικόν, μὲ δοτικὴν ἀναθέσεως, κανὲν ἄλλο δὲν παρουσιάζουσι. Τὰ δὲ μάρμαρα τοῦ Choiseul εἶτι δὲν ἦσαν μόνον ἐξ 'Αττικῆς, γνωστὸν, καὶ θὰ ἔγινε πιθανῶς σύγχυσις τις.

## \* 2755.

- ..... αρ . . .  
 . . . . . ητιν ἀμύμονα φέδιμο . . .  
 . . . λησατε ἐνὶ φθιμένο(ις)  
 . . . Γε δίκης κὲ ἀγακλε(ι)τ . . .  
 5 . . . . . ους ἀγαθοὺς φιλεω . .  
 . . . . . θε)ουδέος ἀνθυπάτο(ιο  
 . . . . . ειαυχέος οἰκιστῆρος  
 . . . . . σιν ἀπίρονα δῶκας πῖ  
 . . . πλεον ἢ κτεάνεσσιν  
 10 . . . . . ν ἀρχῆς κλέος ἀφθιτο(ν . . .  
 . . . ὀλβιε Δημόκρατες,  
 . . . ἀκήρατος ἢ Παδάμανθος  
 . . . . . ρεπες ἔργα δίκης.  
 . . . . . δίκης μετὰ λοίσθιον ἤμα(ρ  
 15 . . . . . γην κατέχε Κέκροπος ἤδε  
 . . . . . κασιγνήτῳ γεγαῶτι  
 . . . . . ὄφρα κὲ ἐν φθιμένοις  
 . . . . . ας δμῆ σορὸς ἀμφικαλῦπτε(ι  
 . . . . . ν ὁμοφροσύ(ν)η. — [ἐπιστ. π. β. — 'Αθ. ἀκρ.  
 — . . . — N. Πιν.]

## \* 2756.

Δημονίκη

χαῖρε. — [κ. ὑ. β. — 'Αθ. . . . — . . . — N. Βαρβ.]

## 2757.

Δημοστράτη Καλλιστώ. — [ὑδρ. . τ. — . . . (ἐκ τῶν Ἐλγίνου μαρμ.) —  
 C 936. Anc. Marbl. T. 9, pl. XXXI, 1. — N. Br. Μουσ.]

## \* 2757. 6.

Δημοστράτη . . . . . — [ὑδρ. π. τ. — . . . — . . . — N. Ελ.  
 σχ. Παρ.]

## 2758.

. . . ἡμιππος Δημοστράτη Σ . . .

. . . εὖς. — [ὑδρ. . τ. — «Σ τῷ Μαρρόντῃ, ἐν ἐκκλ. ἀγ. Γεωργίου.» — C 807.]

## \* 2759.

Δημοφῶν

'Α)να(χι)άρ(σιδος ;

. . . ; . . . — [κ. ὑ. — . . . — . . . — N. Κατ.]

## 2760.

Δημοχάρης 'Ηγ-

[στ. . — 'Αθ. — C 937, b. — «N. ἐν τῷ ἐν Ἀλιπταξ  
 τῆς Ἀγγλίας οἴκῳ τοῦ Rawson.»]

ήλοχος. —

## \* 2761.

Δημῶ

'Αλεξάνδρου

χρηστή. — [κ. ὑ. β. — Ἀθ. β. ὑπὸ Λυκαθητῶ. — Ε β. 225 π. — N. Κατ.]

## \* 2761, 6.

Δημῶ

Δημοκλέους. — [κ. ὑ. — . . . — . . . — N. 'Αθ. ὁδ. 'Επωλύμων 9.]

\* 2762.

Δῖα

Φιλέρωτος. — [στ. δ. — 'Αθ. ἔξω Κεραμ. — . . . — N. Βαρδ.]

\* 2763.

Ἐνθάδε Διάλογος καθαρῷ πυρὶ γυῖα καθήρας  
 ἀσκητῆς σοφίης ὥχετ' ἐς ἀθανάτους.

Ἐνθάδε Διαλόγοιο σάοφρονος ὁστέα κεύθει

γυμνά, δὲ ἀμφ' ἀρετὴν ἐπλετο καὶ σοφίην·

ἅλλα τὰ μὲν κεύθει μικρὰ κόνις ἀμφιχυθεῖσα,

ψυχὴν δ' ἐκ μελέων οὐρανὸς εὐρύς ἔχει. — [δ. ὁ. β. — 'Αθ. ἐν μονῇ  
 Ἀσωμάτων. — C 938. — N. ὦρ. Ἀνδρ.]

\* 2764.

Διάνοια

Ἀπολλοφάνου

γυνή. — [κ. ὁ. β. — . . . — . . . — N. πρὸ Θ.]

\* 2765.

Διεύχης. . . . . — [στ. π. τ. β. ἡλ. — 'Αθῆναι; — Kek.  
 345. — N. Θ.]

\* 2766.

Διεύχης· Λυσιμάχης· Χρυσανθίς. — [ὕδρ. π. τ. — . . . — Periv. p.  
 52. — N. Ἀδρ. στ.]

2767.

Μνήμα φίλῃ μήτηρ με διτρέφει ἐνθάδ' ἔθηκεν

καὶ Περικλεῖ φθιμένοιν μητρί θ' ἡ αἰνόμορος·

Ἀγνής τ' ἐνθάδε οἱ θυγάτηρ καὶ ἀδελφὸς ἔχουσιν

μοῖραν Δημοφών τήν μετὰ πᾶσι βροτοῖς. — [. . . — . . . (ἐκ τῶν  
 τοῦ Ἑλγίνου μαρμάρ.) — Visconti mem. sur les ouvr. de sculpture  
 de Mylord Elgin, p. 112. Jacobs, Antholog. gr. III, p. 969.]

\* 2768.

Λεύκιος·

Κορνήλιος

[κ. π. β. (246). — 'Αθ. νεκρ. Κερ. — 'Εφ. Φιλολ. 14 Μαΐου .

Διογένης. —

1870. — N. κ. χ.]

\* 2769.

Διόδοτος, χαῖρε. — [ν. π. τ. β. — . . . — . . . — N. Ἀδρ. στ.]

\* 2770.

Διόδοτος

Μάρωνος

γεωργός. — [κ. ὁ. β. — Πατήσια. — E 2185. C 9317. — N. αὐλ. Μουσ.]

2771.

Διόδωρος. — [. . . — Μαρκόπουλον, παρ' ἐκκλ. — A 1968.]

## \* 2772.

Διοδωρος· [ιδρ. ἡ· στ. π. τ. — Δθ. δυτικοδωρ. ἔθν. Τραπεζης,  
Φίλη· Περσοφάνης. — οίκ. Ν. Σούτσου. — ΑΚ 1702. — Ν. . .]

## \* 2773.

Διοκλῆς· Εὐδράστου. — [ἀέτ. π. — Ἀθ. νεκρ. Κερ. — . . . — Ν. κ. χ.]

## 2774.

Διοκλῆς· Σίλωνος. — [στ. . — Βάρη. — Ε 2671.]

## 2775.

Διονυσία. — [στ. . — Τράχωνες. — L 164.]

## \* 2776.

Διονυσία. — [γ. π. τ. ῥ. — Δθ. ὁδ. Σωκράτους . . . . . — . . . — Ν. κ. χ.]

## \* 2777.

Οὐχὶ πέπλους οὐ χρυσὸν ἐθαύμασεν ἐμ βίω· ἦδε, | ἀλ(λ' ἐπὶ σωφροσύνη σπούδασεν ἦδ' ἀρετῇ·  
ἀντὶ δὲ σῆς ἡθῆς, Διονυσία, ἡ Αἰκίας τε | τὸν δε τάφον Μοιρῶν νῦν γε λείλογχας ὕπο. — [γ. π.  
τ. — . . . — Stephani tit. gr. part. IV, 7, tab. VIII, 4. — Ν. Πιν.]

## \* 2778.

Δι(ο)νυσία

Νικίου

χαῖς. — [κ. ὑ. ῥ. — . . . — Ν. Ἀδρ. στ.]

## 2779.

Διονύσιος

Ἀνδρονείκου. — [. . . — Ἀθ. — C 939, b.]

## \* 2780.

Διονύσιος Γοργίου. — [στ. ὑ. — Ἀθ. παρὰ Κατὰφρόν. — Ε 285. — Ν. Θ.]

## \* 2781.

Διονύσιος

Δημητρίου

Χρηστός. — [κ. ὑ. — Ἀθ. Κερκ. — Ε 6'. 14 π. — Ν. πρὸ Θ.]

## \* 2782.

Διονύσιος

Διονυσίου

Χρηστ(τ)ός. — [κ. ὑ. — . . . — Ν. Ἀδρ. στ.]



## \* 2783.

Διονύσιος Φίλοπ . . . . . — [ἀέτ. π. ρ. — . . . — E 3096. —  
N. Πιν.]

## \* 2784.

. . . . . ρια ; . . . Διονύσιος ΛΛ+ινο. —

῾Οθεις μόχθος ἔπαινον ἐπ' ἀνδράσι τοῖς ἀγαθοῖσι  
ζητεῖν, ἡῦρηται δὲ ἄφθονος εὐλογία·

ἧς σὺ τυχὼν ἔθανες, Διονύσιε, καὶ τὸν ἀνάνκης

<sup>5</sup> κοινὸν Φερσερόνης πᾶσιν ἔχεις θάλαμον. —

Σῶμα μὲν ἐνθάδε σόν, Διονύσιε, γαῖα καλύπτει,

ψυχὴν δὲ ἀθάνατον κοινὸς ἔχει ταμίας.

σοῖς δὲ φίλοις καὶ μητρὶ κασιγνήταις τε λέλοιπας

πένθος ἀείμνηστον σῆς φιλίας φθίμενος·

<sup>10</sup> δισσαὶ δ' αὖ πατρίδες σ', ἡ μὲν φύσει, ἡ δὲ νόμοισιν,

ἔστερξαν πολλῆς ἐνεκα σωφροσύνης. —

Κῶμος χαιρε . . . . .

καὶ ὁ γράψας. — [ν. π. καὶ ὁ. ζωγραφ. (247). — Ἀθ. νεκρ. Καρ. — E 6'. 347  
καὶ 348 π. Ἐφημ. Φιλομ. 1 Μαΐου 1870. — N. K. X.]

## \* 2785.

Διονύσιος. — [κ. ὁ. τ. (ἱρότρον καὶ σφύρας.) — Ἀθ. βασιλ. κῆπος. —  
. . . — N. κ. χ.]

## \* 2786.

Διονύσιος

χρηστός. — [στ. ὁ. — Ἀθ. — . . . — N. αὐλ. Μουσ.]

## 2787.

Διονύσιος

[κ. ὁ. ρ. — Ἀθ. θεμέλ. νέας Μητροπόλ. — E 912 π. —  
«N. ὠρ. Ἀνδρ.»]

. . . . .

## 2788.

. . . . . Διονυσίου Ε. . .

[. . . τ. — Ἀθ. παρ' Ἰπαπαντίν. —  
E 2532.]

. . . . . ἰου γυνή. —

## 2789.

Διονυσόδωρου. — [β. . — Ἀθ. παρὰ Πειραιῶν. πόλ. — PAA, p. 93. P 1705.]

## \* 2790.

Δῖος : Ἄρισ . . . . .

[στ. π. τ. — . . . — . . . — N.  
θολ. ὑπογ. ἀκρ.]

## \* 2791.

Δῖος. —

[στ. π. — Διτ. ἱλαίωνος Ἀθην. — . . . — N. Βαρβ.]

(247) Τὰ τοῦ α'. στίχου γράμματα εἶναι ἐντὸς τοῦ σηκεῦ ἀνωτάτω, γράμματι γεγραμμένα, τὰ δὲ τελευταῖα Κ ῶ μ ο ς κτλ. εἶναι κεχαραγμένα ὅξει ὀργάνῳ ἐπὶ νωποῦ ἔτι τοῦ χρίσματος τῆς ἐπισθεν τοῦ ναιδισχύμου μνήματος μεγάλης βίσεως τοῦ ταύρου, ὅστις ὡς ἀνώτατον πλαστικὸν κόσμημα ἤτο ποτε ἱδρυμένος, γυν δὲ κάτω καίται.

## \* 2792.

Διοσκουρίδης

Διοκλέου

χαιρς. —

[κ. δ. — 'Αθ. παρ' ἐκκλ. ἀγ. Δυνάμειος, ἡ Γεράνι. — PAA, p. 482. E 603 καὶ 1926. — N. αὐλ. Μουσ.]

## 2793.

Διότ(ειμ)ος

Διομνήστου. — [ . . . — 'Αθ. — C 938, b.]

## 2794.

Διότιμος· Νικομάχη· Ἀρχαγόρας· Γλαυκίας. — [ὑδρ. . τ. — Κοροπί, (κατὰ πληροφορίαν Γ. Καραμάνου. Ἰδὲ χειρόγρ. πρακτικὰ Ἀρχ. Ἀθ. ἑταιρ. συνεδρ. 19 Μαΐου 1866). — . . . — «N. κ. χ.» Εἶδα καὶ ἀπεικόνισμα παρὰ N. Μαρτινέλλη ἐκείθεν κομισθὲν τῇ 17 Σεπτεμβρ. 1870.]

## \* 2795.

Διφιλίδης

Διφιλίδου

. . . . . — [κ. δ. β. — 'Αθ. Διον. θ. — . . . — N. παρ' ἀπ. ἀκρ.]

## \* 2796.

Σῶμα μὲν ἐνθάδ' ἔχει σόν, Δίφιλε, γαῖα θανόντο(ς,

μνήμα δὲ σῆς ἔλιπες πᾶσι δικαιοσύνης. — [στ. π. τ. — Πειρ. — E 423 π. — N. Θ.]

## \* 2797.

Δίων

Δόγου. —

[στ. δ. — 'Αθ. ἐδ. σταδίου, θεμέλ. σχολῆς κορασιῶν Τσοτισαίου. — . . . — N. Βαρβ.]

## \* 2798.

Δοκίμη; (248)

Σ . . . .

. . . . γυ- [κ. δ. β. — 'Αθ. ἐδ. Ἀθηνᾶς, (θεμέλ. οἰκ. Α. Σακκελλαρίου;) — νή. — . . . — N. αὐλ. Μουσ.]

## \* 2799.

Δόκιμο(ς. — [ . . . — Μεταξὺ Ἀθ. καὶ Πειρ. — C 940. — N. Μουσ. Βερολ.]

## \* 2800.

Δόξα. —

[στ. π. χρ. — Πειρ. — E 605. — N. Ἀδρ. στ.]

## \* 2801.

Δόξα. —

[στ. π. — Ἀθ. ἐδ. Ὁμήρου 25, οἰκ. Π. Ρεβελήκη. — . . . — N. κ. χ.]

## \* 2802.

Δόξα

χρηστή. —

[κ. δ. β. — . . . — . . . — N. πρὸ Θ.]

## \* 2803.

Δορίμαχε

χαῖρε. —

[στ. . — 'Αθ. — C 941.]

(248) Ἡ ὅλη ἐπιγραφή ἐπίτηδε; ἔκπαισι ἐξακροῦσθη· ὅθεν τὸ ὄνομα ἀμ φέβλον.

2804.

Δρομίσκος. — [λίθ. πωρ. — Παναγία Κολοκυθοῦ. — E 1892. A 2961.]

\* 2805.

Δροσίς. — [κ. ὁ. — 'Αθ. ἔδ. 'Αχαρνῶν. . . κτηλεῖον. . . — . . . — N. κ. χ.]

\* 2806.

Δρυμός. — [κ. ὁ. ρ. — 'Αθ. ἔδ. Ομήρου 25, εἰκ. Π. Ῥεβελάκη. — . . . — N. κ. χ.]

\* 2807.

Δωρίς. — [ἀίτ. π. ρ. — . . . — . . . — N. Βαρβ.]

\* 2808.

Δωρίς  
χρηστή. — [στ. ὁ. τ. χρ; — 'Αθ. βασιλ. ἱππιστάς. — E 3281 καὶ 3334.  
— N. Θ.]

2809.

Δωρόθεος

Κωμίωνος

χαῖρε. —

[κ. . . — Περ. (ἔξ ἀντιγρ. Π. Εὐστρατιάδου.) — . . . —  
N. εἰκ Ζαρόκωστα ἢ Καλαμπάκα.]

2809, 6'.

. . . . . Δωροθέου. — [στ. π. — 'Αθ. ἀκρ. — E 2815.]

\* 2810.

. . . . .

. . . Ποπλί-

ου Δωσιθέ-

ου γυνή.

Παμ. . . .

. . . . . — [κ. ὁ. ρ. — 'Αθ. Ὑπαπαντή. — . . . — N. Βαρβ.]

2814.

Εαρον (;)

'Ηρακλέος (;) — [κ. ὁ. — 'Αθ. . . — E 754. (πίν.) A 1724.]

\* 2812.

Εἰλι(σος) (;)

Φιλ. . . . .

. . . . . — [κ. ὁ. ρ. — . . . — . . . — N. Πιν.]

\* 2813.

Εἰρήνη

'Εφόρου. —

[κ. ὁ. ρ. — 'Αθ. ἀκρ. — E 747. — N. ἀνατ. Παρθ.]

\* 2814.

Εἰρήνη

Θρ;)άσωνος

. . . . . —

[κ. ὁ. ρ. — . . . — . . . — N. 'Αθ. ἔδ. 'Αγχίσμου  
8, εἰκ. Γερασ. Κούπα.]

2815.

Εἰρήνη

Παγκράτου

Θυγάτηρ. —

[. ὁ. . — 'Αθ. δυτ. ἀκροπόλ. — E 2224.]

\* 2816.

Εἰρήνη

χρηστή. — [στ. π. — . . . — N. Ἀδρ. στ.]

2817.

Εἰρήνης

ιδίου τέ-

κ)νου μν(εί-

αζ) χάριν. — [πλ. παρ. λίθ. — 'Αθ. παρ' Ἀθηνᾶν ἀρχηγέτιν. — E 2317.]

\* 2818.

Εἰσιδωρος

χρηστός. — [κ. ὁ. β. — 'Αθ. Καττφ. — Φιλίστ. 1, 477. — N. . .]

\* 2819.

Πῶλλα

Μουνατία

Ἑλένη

Θεοφίλου

δ γυνή. —

[κ. π. β. — Ἀθ. ὁδ. Κεραμεικοῦ, ὀρφανοτροφεῖον Χατζῆ Κώ-  
στα. — . . . — N. . .]

\* 2820.

Δεύτερον εἰς ἔτος ἄρτι παρέρχόμενόν με κραταιή

Ἑλλαδιν Εἰκονίου νοῦσος ἔπαυσε βίου,

. . . . . φ . . . . . σ . . . . . — [β. π. β. — 'Αθ. ἐν  
ἐκκλ. — C 943. — N. Ἀδρ. στ.]

\* 2821.

Ἑλλάς

Αἰμιλία.

αυ (249) — [κ. ὁ. β. — 'Αθ. Γεράνι. — E 3624. — N. Ἀδρ. στ.]

\* 2821, 6'.

Ἑλλάς. — [στ. ὁ. — 'Αθ. νεκρ. Κερ. — . . . — N. Κ. Χ.]

\* 2821, γ'.

Ἑλλάς. — [κ. ὁ. β. τ. — . . . — N. Ἀθ. ὁδ. Αἰσχύλου. οἰκ. Παναγιωτάκη.]

\* 2822.

Λούκιοι Μουνδίκιοι

Ἀγάθων καὶ Ἑρμάριλος

Ἑλπίς)δι τῇ ἐαυτῶν μητρί. — [β. π. β. — 'Αθ. ὁδ. Σοφοκλέους 48, οἰκ. Δα  
Παίκου. — . . . — N. πρὸ Θ.]

\* 2823.

οὐδὲν ἔστιν ὁμοίον  
τοῦτον

.εἰς τὴν ἀπομνησιν —

[λίθ. ὁ; — 'Αθ. «παρ' Ἀγρας.» —  
E 167 π. — N. Θ. (250).]

(249) Τὰ δύο ταῦτα γράμματα εἶναι λείψανον ἄλλης προτέρας ἐπιγραφῆς.

(250) Τὴν ἐπιγραφὴν ταύτην εἶδα κολομένη κατὰ τὸ πρὸς τ' ἀριστερὰ τῷ θεωμένῳ μέρει της ἀπὸ τοῦ πρώτου μικροῦ σ μέχρι τοῦ δευτέρου δ. Ἰσως δ' εὕρισκται πάλιν ἐν τῷ Θησαύρῳ τὸ ἀποθραυσθὲν τεμάχιον.

## \* 2824.

... δοτος Ἐμπορικ(οῦ). — [στ. π. β. — Ἀθ. ἀκρ. — E 3099. — N. Πιν.]

## 2825.

Θ[εοῖς] Κ[αταχθονίοις] Αὐρηλίω Ἐπαφροδείτῳ  
συμβίῳ Ἀντωνία Βαλερία ἔθηκε. — [λ. . τ. β. — Ἀθ. — C 926. —  
Ἦν ἐν τῷ ἐν Wilton Πιερόκιανῶ Μουσ.]

## 2826.

Ἐπαφροδεῖτος. — [. . . — Ἀθ. παρ' ὧρ. Ἀνδρον. — PAA, p. 128.  
Αἰ 1719.]

## 2827.

Ἐπαφρᾶς.

Ἀρτίμας. — [στ. π. — Μεταξὺ Μαρκοπούλου καὶ Κόκλας, ἐν φρέατι. — Αἰ 1710.]

## 2828.

Ἐπαφρᾶς

Παμφίλου. — [κ. ὑ. β. — Ἀθ. βερ. — E 704. Αἰ 1709.]

## \* 2829.

Ἐπέρασσε

χαῖρε. — [πλ. . β. — Παρ' Ἀθήνας. — . . . — N. Βερδ.]

## 2830.

Ἐπιγόνῃ εὐτυβῶ. — [. . . — Ἀθ. παρ' ἀγ. Εἰρήνην. — C 943.]

## 2831.

. . . Ἐπικράτης. — [. τ. (251). — Παρὰ Φάληρον. — C 943, b.]

## 2832.

Ἐπίκτησις

Δορκόιος (;)  
χαῖρε. — [κ. . — Φυλή, ἡ Σκουπέρι Κολχίγη πρὸς τῷ Ἑμπεττῷ (;). —  
C 944.]

## \* 2833.

Ἐπί)κτησις

χρηστέ. — [κ. ὑ. — Ἀθ. . . . — . . . — N. παρ' ἀπ. ἀκρ.]

## \* 2834.

Ἐπί)κτησις

ρ . . .

. . . . — [κ. ὑ. — . . . — . . . — N. ἀνατ. Παρδ.]

## \* 2835.

Ἐπίκτητο(ς) Κ)τήτων. —

[πλ. π. (εἰς 2 γραμμάτια) — . . . — . . .  
— N. Θ.]

## \* 2836.

Ἐπιπεῖθης ; Ξενοπεῖθο(υ ;

Ἀρισταίχμη Λυσιμάχο(υ ; [στ. π. τ. — Ἀθ. παρ' Ἀγραύλειον. — E 400. —  
Φ . . . . . — N. ἐντετε:χ. ἐν οἰκ. ὁδοῦ . . . ὑπ' Ἀγραύλ. ἔρ. 5.]

(251) Ἄν ὄντως ἐν τῷ κολοβῷ τούτῳ ἀναγλῶφ σωζονται, ὡς λέγεται ἐν τῷ C. I. Gr., δύο σὺν καὶ θαλασσίῳ ζώων, ἴσως καὶ δὲν εἶναι νεκρικὸν τὸ μνημεῖον.

## \* 2836, 6'.

Ἐπισθενείας. — [στ. π. τ. (ὕδρ.) — . . . — N. Ἀθ. ἰδ. Ἐρ-  
μοῦ 156, οἰκ. . . .]

## \* 2837.

Ἐπιστολή Δικαία. — [στ. π. ὑπόκοιλ. — Πειρ; — . . . — N. Βαρβ.]

## \* 2838.

Ἐπίτευγμα  
. . . κίου χαῖρε. — [κ. ὕ. ρ. — Ἀθ. λεωφόρ. Πανεπιστημίου, ἀντικρὺ Ἀρ-  
σακείου. — E 3247. — N. Ἀδρ. στ.]

## \* 2839.

Ἐπιχαρῖνος Μενείας. — [στ. π. — . . . — N. Ἀδρ. στ.]

## \* 2839, 6'.

Ἐποψ. — [στ. π. — . . . — N. Ἀδρ. στ.]

## x 2840.

Ἐρασεῖνη Ἑρμαγόρας. — [στ. π. τ. ρ. (252). — Οὐ μακρὰν Φαλήρου. —  
E 2146. — N. Ἀδρ. στ.]

## \* 2841.

Ἑρμαία. — [κ. ὕ. — Ἀθ. ἄκρ. — E 3542. — N. παρ' ἀπ. ἄκρ.]

## 2842.

Ἑρμαῖς

χρηστή. — [κ. ὕ. — Ἀθ. ἄκρ. — E 2821]

## \* 2843.

Ἑρμαῖχος

χρηστός. — [κ. ὕ. ρ. — . . . — N. παρ' ἀπ. ἄκρ.]

## \* 2844.

Ἑρμηῖς. — [κ. ὕ. ρ. — Ἀθ. ὦδ. Ἡρ. — . . . — N. κ. χ.]

## 2845.

Ἑρμίας  
Ἀθαναίωνος. — [τ. ρ. — Ἀθ. — Arch. Anzeig. 1864, N° 182, B.  
p. 164 . — N. ἐν Δονδ. κτήμα λόρδου Στράγγφορδ.]

## 2846.

τίτος

Ἀπώνιος

Ἑρμίας. — [κ. . ρ. — Ἀθ. — C 917.]

## \* 2847.

Ἑρμία(ς)

χρηστό(ς). — [κ. ὕ. ρ. — Ἀθ. νοτ. ὦδ. Ἡρ. — E 3101. — N. παρ' ἀπ. ἄκρ.]

## \* 2848.

Ἑρμιόνη Πυθέας Ἀρετείων. — [ὕδρ. π. τ. — . . . —  
N. Ἀθ. λεωφόρ. Ἀμαλίας, ἐν οἰκ. γεωργού.]

(252) ἔχει ἔτι ἡ στήλη ὑπερθεῖν γράμματα τινα ἐξηλιμμένα ἐπίτηδες, λέγοντα ἴσως Ἀθ ἡ-  
νιππος. ἔχει καὶ 2 τρύπας μὲ λείψανα σιδηρῶν ἡλῶν ὑπὸ τὰ ἐπίκρανα τῶν παραστάδων. Κάτω  
δὲ ὑπὸ τὸ ἀνάγλυφον ἀναγινώσκονται τὰ Ζωσίμη.

Ἑρμιόνη

χαῖρε. — [κ. . — Ἀθ. παρ' Ὀλυμπιεῶν. — PAA, p. 183.]

\* 2850.

Ἑρμιππος. — [στ. π. — Ἀθ. ἀκρ. — E 153 π. — Ν. Πιν.]

\* 2851.

Ἑρμογένης

Β)λεψ(ί)ων(ος)

χρηστό(ς). — [κ. ὁ. — . . . — Ν. ἀνατ. Παρθ.]

\* 2852.

Ἑρμογένους·

Ἑπιγένης Ἑρμογένους. — [στ. π. τ. (νεκροδείπνου) χρ; — Ἀθ. ἀγ. Τριῶς. — Kek. 64. (253). — Ν. Θ.]

\* 2853.

Ἑρμοκλῆς. — [στ. ὁ. — Ἀθ. νεκρ. Κερ. — . . . — Ν. Κ. Χ.]

\* 2854.

Ἑρμων. — [κ. ὁ. ρ. — . . . — Ν. πρὸ Ἑρ.]

\* 2855.

Ἑρμωνος. — [κ. ὁ. ρ. (254). — . . . — Ν. ὥρ. Ἀνδρ.]

\* 2856.

Ἑρσηίς.

Τηλῷ πατρίδος οσ' ἔθανον κλεναῖς ἐν Ἀθήναις

Ἑρσηίς, γγνωτοῖσιν πᾶσι λιπῶσα πόθον. — [στ. π. χρ; — Περ. — E 359, Bul. d. Inst. d. R. 1841, p. 57. (255). — Ν. Ἀδρ. στ.]

\* 2857.

Ἑρω[ρ]ς

Ἰλάρου. — [κ. π. ρ. — . . . — Ν. παρ' ἀπ. ἀκρ.]

\* 2858.

Ἑρως

Σερουεῖλιε

χρηστὲ

χαῖρε. —

[κ. ὁ. ρ. — Ἀθ. λεωφόρ. πανεπιστημίου, ἀντικρὺ Ἀρσακείου. — E 3133. — Ν. αὐλ. Μουσ.]

\* 2859.

Ἑρώτιον

Δίου. —

[κ. ὁ. ρ. — Ἀθ. ἐντὸς τοῦ σταδίου, ἐν οἴκ. — . . . — Ν. κ. χ.]

(253) Οἱ πρῶτοι τρεῖς στίχοι ἐξηλείφθησαν ἑκπαλαί ἐπίτηδες, ἀλλ' ἔχι ἐντελῶς ὁ τρίτος, ὥστε ἀναγινώσκεται.

(254) Φαίνεται πως νὰ μὴν εἶχεν ἄλλον ἀνωτέρω στίχον ὁ λίθος, καὶ τότε εἶναι ἐκ τῶν ὀλίγων ἐν Ἀθήναις ἐπιτυμβίων, τῶν ἐχόντων κατὰ γενικὴν πρῶσιν τὸ ὄνομα τοῦ νεκροῦ.

(255) Τοῦ τρίτου στίχου τὸ ρ εἶναι ἐπὶ τοῦ λίθου Ο, τὸ δὲ δεύτερον α εἶναι Δ.

## \* 2860.

Εὐαίνετη. — [στ. π. χρ. — Πειρ. — . . . — Ν. Ἀθ. αὐλ. Μουσ.]

## \* 2861.

..... ατε γαῖα δέδε(κται

..... (256) μονιῶ ἐστι παρα.....

..... πομενην ἀρετη..... [στ. π. τ. — Ἀθ. . . .

..... Εὐάνθης. — — . . . — Ν. Βαρβ.]

## 2862.

Εὐαρέστες

Ἀφροδεΐσιου. — [στ. . τ. ρ. — Ἀθ. — C 945. — Ν. Μουσ. Παρ.]

## \* 2863.

Εὐαρχος. — [ε; π. — Ἀθ. ἀκρ. — E 143 καὶ 230. — Ν. Πιν.]

## \* 2864.

Εὐβιος

χρηστός. — [κ. ὁ. ρ. — Ἀθ. δυτ. ἀνακτόρων. — E 6', 26. — Ν. αὐλ. Μουσ.]

## \* 2865.

Εὐβοσία

[κ. ὁ. ρ. — Ἀθ. πρὸς βορρᾶν τῶν ἁγ. Ἀποστόλων. — . . . —

χρηστή. — Ν. Βαρβ.]

## \* 2866.

Εὐγένεια

Ἡρακωντος

[κ. ὁ. τ. (ὑδρ.) — Ἀθ. 88. Αἰόλου , οἰκ. Ἰω. Σταμπολλοπού-  
λου. — E 6'. σ. 313, ἀρ. 11. — Ν. Κατ.]

θυγάτηρ. —

## 2867.

Εὐγενία

Τελεσάνορος

θυγάτηρ. — [ . . . — Ἀθ. ἀκρ. — PAA, p. 262. A 1720.]

## \* 2868.

Εὐδημ(ος). — [στ. ὁ. — Ἀθ. ἀκρ. — . . . A 1715. — Ν. θολ. ὑπογ. ἀκρ.]

## \* 2868. 6'.

Εὐέμπολος. —

[στ. π. ὀρθοκεράμοις κεκοσμ. τ. (πρεσβύτου καθημένου, προσφέρον-  
τος πτηνὸν εἰς δύο παιδιά). — Βαρ. Πειρ., οἰκόπεδ. Χρ. Δίδε  
— . . . — Ν. ἐν Ἀστυνομίᾳ Πειρ.]

## \* 2869.

Εὐέστης.

Σάρδιον

Ἀθηνοκλής. — [στ. π. — Πειρ. — Φιλίστ. 1, 325. — Ν. Ἀθ. Βαρβ.]

## \* 2870.

Εὐετηρία. — [ . . . — Ἀθ. θεμέλ. νέου 6'. θεάτρου. — . . . — Ν. Βαρβ.]

(256) Ἐνταῦθα λείψανον γράμματος ὑπολείπεται, ἥ Ε ἢ Γ ἢ τὸ πολὺ Σ.



\* 2871.

Εὐημερίς  
... αείου

Κρ; . . α . . . — [κ. δ. ρ. — . . . — . . . — N. ἀνατ. Παρθ.]

2872.

Εὐθέτη. — [στ. π. — Πειρ. κῆπ. Κοντοστάβλου. — E 561 π. A 1722.]

\* 2873.

Ζηλοῖ σε Ἑλλάς πᾶσα  
ποθεῖ θ' ἱεροῖς ἐν ἀγῶσιν, |  
Εὐθία, οὐκ ἀδίκως, ὅς τέχνει  
οὐχὶ φύσει | ἐμ βοτρυοστεφάνωι  
κωμ οἰδία ἡδυγέλωτι | δεύτερος [β. πωρ. (257). — Δθ. νεκρ. Κερ. — Εφ.  
ὦν τάξει πρῶτος ἔφυ(ς) σοφίαι. — Φιλομ. τῆς 30 Μαΐου 1870. — N. κ. χ.]

\* 2874.

Εὐθυδίκη [κ. δ. — Ἀθ. ὁδ. Διόλου, οἰκ. Ἰω. Σταμπολλοπούλου. —  
Ἱερέα. — E 6'. σ. 313, ἀρ. 19. — N. Κατ.]

\* 2875.

Εὐθυδίκης

Φρυνίχο. — [στ. — . . . — . . . — N. οἰκ. ἀπ. ἀκρ.]

2876.

Εὐθυλέα (258) Διογένης θυγάτηρ. — [στ. . τ. — Ἀθ. — Leb. mon.  
num. fig. 72. Froehn. 196. — N. Μουσ. Παρισ.]

\* 2877.

Εὐθυμάχη. — [ὑδρ. . τ. χρ. — Ἀθ. — . . . — N. Μουσ. Βερολ. ἴδε ἀρ. 383  
τοῦ ὑπὸ Tieck ἐν ἔτει 1839 δημοσιευθέντος καταλόγου τῶν γλυπτῶν.]

\* 2878.

Εὐθύφρων· Ναυσίνικος. — [ὑδρ. π. τ. — . . . — . . . — N. οἰκ.  
ἀπ. ἀκρ.]

\* 2879.

Εὐκλέα. — [στ. π. χρ. — Ἀθ. . . — Ἀθηνᾶ. 25 Αὐγ. 1860. — N. Βερβ.]

\* 2880.

Εὐκλεια

Τυρίου [κ. δ. — Ἀθ. δυτικοῦ ἀνακτόρ., οἰκ. Δημνίου. — E 2788. —  
θυγάτηρ. — N. αὐλ. Μουσ.]

\* 2881.

Εὐκλεια. — [στ. τετράγ. δ. — Ἀθ. νεκρ. Κερ. — L 316. — N. κ. χ.]

\* 2882.

Εὐκ(λῆς)· Μικύ(λῆς) (259). — [στ. π. τ. — Βορειοδυτ. Πειρ. θῆσ. Κα-  
ραβῆ. — N. Ἀθ. αὐλ. Μουσ.]

(257) Τὸ ἐν στίχῳ ἔκτω σίγμα, τὸ ἐν παρενθέσει, προσέθηκα ἐγὼ· δ παλαιὸς λιθοξόος τὸ πα-  
ρέλειψεν, ὡς οὐ πᾶν ἀναγκαῖον.

(258) Μή τι ἔσφαλται ἀντί· Εὐθυκλέα;

(259) Τά· λῆς, καί· λῆ ἐπίτηδες ἀπεξέστησαν ἐκπαλαί, ἀλλ' ἔτι διακρίνονται ὡπωσοῦν.

2883.

Εὐκλῆς. — [ . . . — Ἀθ. — C 945, b.]

2884.

Εὐκολίνη  
Μητροδώρου. — [ . . . — Ἀθ. παρὰ φρέαρ ἁγ. Σάββα τοῦ Κουτρικῆ, ἢ Παλαι-  
χωρί, οἰκ. Κοντοστάβλου, ἢ παρ' ἁγ. Ἀποστόλους, ἢ παρ' Ἄρειον πά-  
γον. — C 946. PAA, p. 487 καὶ 49. E 1874. A 1718.]

2885.

Εὐ)κολίνη.  
Νικοστράτη. — [β. . . — Κρουστάλλα, ἢ Κοροπί, ἐν ἐκκλ. — A 1717.  
R. Arch. Aufs. I, p. 218.]

\* 2886.

. . . στάρχη Εὐκολίνη  
γυνὴ ἀγαθή. — [στ. δ. — . . . — . . . — N. Θ.]

\* 2886, 6'.

. . . θ;η Εὐκολίνη Τιμοσ(τράτη; . — [ν. π. τ. — . . . — . . . —  
N. Ἀθ. αὐλ. Μουσ.]

\* 2887.

Εὐκολον. — [στ. δ. — Ἀθ., δυτικονοτ. Διπύλου. — E 6', 39 π. — N. πρὸ Θ.]

\* 2888.

Εὐμαθίς. — [στ. π. — Πειρ. — E 4130. — N. ἑλ. σχ. Πειρ.]

\* 2889.

Εὐ)μαχος : Σιβ(υρτί)ο(υ) | . . . — [στ. δ. — . . . — . . . —  
N. Ἀθ. δυτικοβ., οἰκ. Σπ. Μαρκοράκη]

\* 2890.

Εὐμένης. — [στ. π. — . . . — . . . — N. αὐλ. Μουσ.]

\* 2891.

. . . . γ . . .

Ε;)ύνομος. — [στ. π. τ. — . . . — . . . — N. Ἄδρ. στ.]

\* 2892.

Εἰδνους

Ποπλίου

Οὐαλερίου

Ἀφροδισίου. — [κ. δ. β. (260). — Ἀθ. νεκρ. Κέρ. — . . . — N. κ. χ.]

\* 2893.

Εὐ(νο)υς

χρ(ησ)τός. —

[κ. δ. β. — Ἀθ. ἐδ. Κολοκοτρώνη 1, οἰκ. Κ. Ν. Κωστῆ. —  
Παλιγγεν. φύλλω μετὰ 22 Σεπτ. 1864, — N. κ. χ.]

\* 2894.

Εὐοδία Ἐπερ(αστ. . . . . — [ν. π. β. — . . . — . . . — N. οἰκ.  
ἄπ. ἀκρ.]

(260) ὁ 6' καὶ γ' στίχ. εἶχαν πρότερον ἄλλα γράμματα, ὧν τὰ σωζόμενα ἔχνη τοιάδε φαί-  
νονται· ΔΔΙΟΓ . . | . ΠΟΑ.

## \* 2895.

Εὐπόλεμος·  
Δημήτριος. —

[στ. ὑ. τ. χρ. — Βορειοδυτ. Πειρ. θέσ. Καραζᾶ. — Ε 1685. — Ν. Πιν.]

## \* 2896.

Εὐποράς. — [β. π. β. — . . . — . . . — Ν. μεταξὺ Προπ. καὶ Ἐρ.]

## \* 2897.

Εὐπορίας  
Ἰεραφ . . .

Ι . . . . . [βωμ ; ἦ κ ; π. β. (261). — Ἀθ. ἀκρ. — Ε 872·π. — Ν. Πιν.]

## \* 2898.

Εὐπορία

χαῖρ ι. — [κ. ὑ. — Ἀθ. μεταξὺ Μουσ. καὶ Πνυχ. — Ε 6'. σ. 38. — Ν. Κατ.]

## \* 2899.

Εὐπορος  
Εὐπόρου. —

[κ. ὑ. β. — Ἀθ. «παρὰ Φορβάντειον.» — Ε 3891. (262). — Ν. Βαζβ.]

## \* 2900.

Εὐποσρύνη

χρηστή. — [κ. ὑ. β. — Ἀθ. ἀνατ. — Ε 3310. — Ν. αὐλ. Μουσ.]

## \* 2901.

Εὐπραξίς. — [στ. π. χρ. — Πειρ. — Ε 1681. — Ν. παρ' ἀπ. ἀκρ.]

## 2902.

Εὐπροσύνη. — [στ. π. — Πειρ. — Ε 2690.]

## 2903.

Εὐρίππη

Ἀρχέτων

Πυθ. θεωρός. [ὑδρ. . τ. (263). — Κηφισία. — Cayl. T. VI, part. III, таб. 49, 3. C 947]

Εὐρίππη. —

## \* 2904

Εὐρυμάχου ψυχὴν  
καὶ ὑπερφιάλος διαν-  
οίας | αἰθὴρ ὑγρὸς ἔχ-  
ει, σῶμα δὲ τύνθος

<sup>5</sup> ὁδε. — [στ. π. — Πειρ. — Ε 2614. — Ν. πρὸ Θ.]

## \* 2905.

Εὐρώπη

χρηστή. — [κ. . . — Ἀθ. Διον. θ. — . . . — Ν. . .]

(261) Ἴσως καὶ δὲν εἶναι ἐπιτύμβιον τὸ μνημεῖον τοῦτο.

(262) Ἀπέδωκα τὴν τοῦ Πιττάκη ἀντιγραφὴν, ἀνδριάσας αὐτὸ τὸ τοῦ λίθου κείμενον, τὸ λέγον περὶπου· Εὐτοροο | Εὐποράισρπ. Πόσον δ' ἐχώρει ἡ ἀμάθεια καὶ ἡ ἀπροσεξία τῶν λιθοκόπων, δεικνύει καὶ ἡ εὐθὺς ἀκολουθοῦσα ἐπιγραφή, ἐν ᾗ Εὐπροσύνη κεῖται ἀντὶ Εὐπροσύνης.

(263) Ἴδε τὴν εἰς τὴν ἐπιγρ. 3209 σημείωσίν μου.

\* 2906.

Εὐταμία. — [στ. π. τ. — . . . — . . . — N. οίκ. ἀπ. ἀκρ.]

\* 2907.

Μεῖνον ἄκουσον ἐμοῦ, ὁ-  
δοιπόρε, τίς ποτ' ἔφω με· |  
Παρδάλας μ' ἔσπειρε πατήρ,  
γαστήρ δέ με τίκτεν | Εὐτυχίδος,  
οὐνομά μοι δὲ Εὐτυχιανός· |  
παιδείας γὰρ ἐγὼ πινυτῆς ἤλπι-  
ζα γενέσθαι | καὶ χάριτ' ἂν δοῦ-  
ναι μητρὶ καὶ πατέρι, νῦν δέ  
με Μοῖρα | ἤρπασεν οὐχ ὁσίως, [πλ. π. β. — 'Αθ. νοτ. Ὀλυμπιεῖου. —  
E 2318. — N. Ἄδρ. στ.]  
10 ἔνδεκ' ἔχοντα ἔτη. —

\* 2908.

Εὐτυχίς. — [κ. π. — 'Αθ. ἐδ. Ἀθηνᾶς, θεμέλ. οἰκ. Α. Σακελλαρίου. — . . .  
. . . — N. αὐλ. Μουσ.]

\* 2909.

Εὐτυχίς. — [στ. π. χρ; — Πειρ. — E 868 π. — N. Ἄδρ. στ.]

\* 2910.

Εὐτυχος  
'Αριστίωνος. — [κ. β. — Ἀθ. δδ. Ξενοφώντος. . . . — . . . — N. . . .

\* 2911.

Εὐτυχος·  
'Ηρίνη·  
Νίκων. — [στ. π. — . . . — . . . — N. Ἄδρ. στ.]

2912.

Οὗτος ὁ γῆς τέμνων σταχυηφόρον αὐλακα Δηοῦς  
Εὐτυχός, ἡ γονέων ἐλπίς, ἔπειτα γόος,  
εἵκοσι τῶν πάντων ἐτέων ὑπὸ τῷ δε κέκρυμμαι  
σήματι, μήτε νόσῳ μήτ' ὀδύνησι ταχεῖς·  
5 τεθνειῶς δ' οὐκ οἶος δδύρομαι· ἄλλο τι πένθος  
ἀμφοτέροις ἔλιπον λυγρὸν ἐμοῖς τοκέσι. — [στ. π. τ. — 'Αθ. παρ'  
Ἀδριανῷ ἀψίδα, ἡ Πατήσια, ἐν κήπῳ τοῦ Γάσπαρη. — C 948. E 569 π.]

\* 2913.

Εὐτυχός. — [κ. β. — Ἀθ. ἐδ. Ὀμήρου 25, οἰκ. Π. Ρεβελάκη. — . . . —  
N. κ. χ.]

2913, β'.

Εὐτυχός  
χρηστός. — [κ. . . — . . . (ἰξ ἀντιγρ. Π. Εὐσταθίου.) — . . . —  
N. Πειρ. οἰκ. Βούχρερ.]

2914.

Q. Calpurnio Eutycho

Philetus publ. XX. lib. vicus fecit.

Κ. Καλπουρνί(ω) Εὐτύχ(ω) Φίλητος

εἰκοστῆς ἐλευθερ(ία)ς (ο)ἰκονόμος

<sup>5</sup> ἐποίησεν, γνησί(ω) στρατι(ώ)τη. — [... — Δθ. φδ. Ἡρ. — C 963.]

\* 2915.

Εὐτυχῶ. — [ν. π. τ. β. — 'Αθ. λεωφόρ. Πανεπιστημίου 45, οἶκ. Μ. Δριστίως. —  
... — Ν. κ. χ.]

2916.

Εὐφάνης Εὐπόμπου. — [στ. π. τ. — Τράχωνες, ἐν κτήματι Λουριώτη (ἐξ ἀν-  
τιγράφου Γ. 'Ιωαννίδου.) — ... — «Ν. κ. χ.»]

\* 2917.

Εὐφραος. — [κ. ὁ. — 'Αθ. βορ. μεταξουργείου Δουρούτη, οἶκ. Σπ. Μαρκο-  
ράκη. — ... — Ν. κ. χ.]

\* 2918.

Εὐφραος. — [στ. π. — ... — Ν. Βαρβ.]

\* 2919.

Εὐφροσύνη. — [στ. π. τ. — Σεπόλια. — ... — Ν. 'Αθ. ἰδ. Κυ-  
δαθην. 25, οἶκ. 'Ιω. Παπαρήγοπούλου.]

2920.

..... Εὐφροσύνου. — [ἐπιστ. β. — ... (ἐκ τῶν 'Ελγίνου μαρμ.) —  
C 949. Anc. Marbl. T. 9, pl. XXIX, 1. — Ν. Βρετ. Μουσ.]

2921.

Ζήνων. — [στ. . . — 'Αθ. ἀκρ. — A 1725.]

\* 2922.

Ζήνων

χρ πε τός. — [κ. ὁ. β. — ... — Ν. Κατ.]

2923.

Αὐρηλία Ζμύ(ρ)να χαῖρε·

Ζμύρνης οὗτος ὁ τύμβος, ὃν εἰ(σοράα-

ς, π)αροδεῖται, | (ἔστι π)αρά φθιμένους (ἀ-

έ)ναος θάλαμος· | ἦν γονέες πεν-

<sup>5</sup> θοῦντες ἐπὶ τριόδου κατέθαψαν, |

ἑξάετη λυ(γ)ρή(ν) μοῖραν ἐνεγκαμέ(νην). — [... — 'Αθ. — C

1003. — Ἦν πρώην ἐν τῷ ἐν Λονδίνῳ οἴκῳ τοῦ κόμ. Γουίλφορδ.]

\* 2924.

Ζωβία

..... ἥρου. — [κ. ὁ. β. — ... — Ν. μεταξὺ Προπ. καὶ Ἡρ.]

\* 2925.

Ζώβιος. — [κ. ὁ. — Δθ. προάστ. Νεάπολις. — E 2151. — Ν. ἀβλ. Μουσ.]

\* 2926.

Ζωπύρα. — [πλ. δ. — 'Αθ. — ... — Ν. Θ.]

## \* 2927.

Ζωπύρα  
χρηστή. — [κ. ύ. — 'Αθ. νικρ. Κερ. — 'Ερ. Φιλολ. 19 Δύγ. 1870. —  
N. κ. χ.]

## 2928.

Ζώπυρο(ς  
Παραμ(όνου. — [κ. ύ. — 'Αθ. βορ. 'Αρείου Πάγου. — E 682.]

## 2929.

Ζωσᾶς  
Γ(λ)υκία ; — [κ. . — 'Αθ. — C 951.]

## \* 2930.

Ζωσίμη  
χρηστή. — [κ. ύ. — . . . — . . . — N. ἐπισθοδ. Θ.]

## \* 2931.

Ζωσιμιανοῦ τόπος οὗτος· (ὅς δ') ἂν β ε ι ἄ σ η τ ε,  
δώσει τῷ ταμείῳ . . . εἴχοσι πέντε. — ['Αθην. ἐπὶ τῆς βορ. κλιτύος τοῦ λόφου  
Μουσείου, ὑπερθεὶν λαξευτοῦ δισώμου μνημείου, ρ. (264). — C 951  
καὶ 9307. PAA, p. 453. R. Arch. Anfs. I, p. 19, σημ. 22. Ἰσως δ' ἐν-  
τεῦθέν ποτε μετενίχθη εἰς τὴν 'Ακρόπολιν καὶ ἡ ἐξῆς πλάξ.]

## \* 2932.

Ἰούλ. Ζωσιμι-  
ανὸν τὸν  
διάδοχον  
τῶν ἀπὸ  
5 Ζήνωνος  
λόγων οἱ  
υἱοὶ ἐνθά-  
δ' ἔθαψαν. — [πλ. π. ρ. — . . . — . . . — N. νοτ. Προπ.]

## 2933.

Ἡβη  
Πλουτάρχου  
γυνή. — [κ. . — «Δάμπτρη καθύπερθεν, νῦν ἄγ. Δημήτριος.» — L 167.]

## 2934.

Ἡγέμαχος. — [στ. π. τ. — 'Αθ. Γεράνι, (ἰξ ἀναγνώσεως 'Αθ. Ρουσσοπούλου.) —  
. . . — N. . .]

## \* 2935.

Ἡγήσ α δ ρ ς Ἀγίας Ἡγησώ. — [ὕδρ. π. τ. χρ. — . . . — . . . —  
N. ὥρ. Ἀνδρ.]

(264) Ἐν τόσῳ πλήθει ἐπιτυμβίων τῆς Ἀττικῆς ἐπιγραφῶν εἶναι αὕτη καὶ μία ἔτι ἄλλη, ἡ τοῦ Πρίμου, (ἀρ. 3268.) αἱ μόναι ἔχουσιν σαφῶς ποινικὴν ῥήτραν διὰ τὸν ὅστις ᾔθελε βιάσει τὸ μνημα, ἐνῷ αἱ τοιαῦται ῥῆτραι εἶναι συνηθέσταται μάλιστα ἐν τοῖς τῆς Ἑλλάσσοδος Ἀσίας Ἑλλήν. ἐπι-  
γραφαῖς ὡς καὶ ἐν ταῖς Ῥωμαϊκαῖς. Νὰ εἴπῃ τις, ὅτι ἐν Ἀττικῇ οἱ ἄνθρωποι ἤσαν τὸ πάλαι εὐ-  
σεδέστεροι πρὸς τοὺς νεκρούς, καὶ διὰ τοῦτο δὲν ἀνεφέρτετο ἐν ταῖς τῶν μνημάτων ἐπιγραφαῖς ἡ  
κατὰ νόμους ἀπειλή, ἢ τί;

\* 2936.

Ἡγησίας Ῥ . . . . . [πλ. π. — Ἀθ. ἐδ. Κολοκοτρ. 1, οἰκ. Κ. Ν. Κωστῆ.  
Τιμοκρ(.τ . . . . . — Παλιγγενεσία 1 Δύγ. 1864. — Ν. . .]

\* 2937.

Ἡγησώ. Ἱερώ. [ὑδρ. π. τ. χρ. — Ἀθ. πλατ. Ὀμονοίας, οἰκ. Σαρ-  
Ἱερώ. — γλου. — . . . — Ν. αὐλ. Μουσ.]

\* 2938.

Ἡγησώ Περσιδος. — [στ. π. τ. — . . . — Ν. Ἀθ. ἐδ. Ἰδρι-  
ανοῦ 199, οἰκ. Γ. Φινλαῦ.]

\* 2939.

Ἡγησώ Προξένο. — [στ. π. τ. χρ. ; — Ἀθ. νεκρ. Κερ. — Παλιγγεν. 2  
Μαΐου 1870. — Ν. Κ. Χ.]

\* 2940.

Ἡγήτωρ Παμφίλη

Ἡγήτωρ

Κηφισοδώρο. — [β. καὶ ὑδρ. π. τ. χρ. — Ἀθ. νεκρ. Κερ. — . . . — Ν. Κ. Χ.]

\* 2941.

Ἡδέα Σιμίου [στ. π. — Βορειοδυτ. Πειρ., θέσ. Καραβῆ. — . . . —  
Θυγάτηρ. — Ν. Ἑλλ. σχ. Πειρ.]

\* 2942.

Ἡδεῖα. — [κ. δ. — Ἀθ. ἀνατ. — Ε 753. — Ν. αὐλ. Μουσ.]

\* 2943.

Ἡδεῖα Τιθεί(ο)υ

. . . . . — [στ. π. χρ. ; — . . . — Ν. οἰκ. ἀπ. ἀκρ.]

2944.

Ἡδίστης τόδε σῆμα θυγατρὸς παιδικόν (;) ἐστίν. — [. . . — Ἀθ. —  
C 1025.]

\* 2945.

Ἡδύλη

Μαλθάκη. — [στ. π. χρ. — . . . — Ν. Ἰδρ. στ.]

2946.

Ἡδύτιον

Χαιρέου. — [κ. δ. — Παρὰ τὴν ἱερὰν ὁδόν. — Ε 1547.]

\* 2947.

Ἡδύτιον

χαῖρε. — [κ. δ. — Ἀθ. παρ' ἀγ. Παρασκευήν. — . . . — Ν. Βαρβ.]

\* 2948.

Ἡλιόδωρος. — [στ. δ. — Ἀθ. ἀκρ. — Ε 2609 καὶ 4026. — Ν. ἀνατ.  
βαθμ. Παρθ.]

2949.

Ἡλιόδωρος

Ἀρτεμιδώρου

χρηστός. — [κ. δ. — Ἀθ. ἀκρ. ἢ βασιλ. κῆπ. — Ε 2109. Αἰ 1727.]

\* 2950.

Ἡραῖς

χρηστός. — [κ. ὁ. β. — . . . — . . . — N. Κατ.]

\* 2951.

.....

... Ἡρακλῆδης. . . . — [στ. π. τ. — . . . — . . . — N. λδρ. στ.]

\* 2952.

Ἡρακλ(ε)δης

. . . . ἀν(δ)ρου

. . . . ος. — [κ. ὁ. — Δθ. ψδ. Ἡρ. — . . . — N. παρ' ἀπ. ἀκρ.]

\* 2953.

Ἡρακλείδας

μέγιστος

καταπαλταφέτας. — [στ. ὁ. — . . . — . . . — N. Ἑλ. σχ. Πειρ.]

2954.

. Τ . . . .

Ἡρακλείδης Α . . . . . — [στ. π. τ. — Μενίδι. — E 2756, καὶ ἐξ ἀντιγράφου Γ. Ἰωαννίδου.]

\* 2955.

Ἡρακλείδης· Λέων·

Μυννίον. — [ὁδρ. π. τ. — Ἀθ. ἔξω Κερκμ. — L 307. — N. κ. χ.]

\* 2956.

Ἡρακλείδης

χρηστός. — [κ. ὁ. — Ἀθ. Γεράν. — E 1924. — N. λδρ. στ.]

\* 2957.

Ἡρακλείδης

χρηστός. — [κ. ὁ. — Ἀθ. νικρ. Κερ. — . . . — N. κ. χ.]

2958.

Εἶλε σό(ν), Ἡράκ(λ)εϊτε, καὶ αἰνετόν υἷα δεαιριησευτ . ν .

τετραμης . . . . . αται

. . . . . εκλιαχ . . . . .

εἶλεν θαρράλεης ἔ(ρ)γα (τελοῦ;)ντα μάχης·

5 ἀνχιάλου Σαλαμῖνος ὁ γὰρ κλήροισιν ἀμύνων

δυσμενέων ὁλοὸν τραῦμα κατηγάγε(τ)ο·

ζηλοῦτ' ἀλλά, νέοι, τὸν ὁμήλικα, (κάτθ)α(ν)ε γάρ που

Μηδοφόνων ἀρετάς μνωόμενος πατέρων. — [πλ. π. — Ἀμπελάκις Σαλαμῖνος. — E 2565 (265.)]

2959.

Ἡ(ρ)ακλῆς(;) Ἐκφάντο. —

[στ. . — Ἀθ. (δυτικοβορ. Εθ. Τραπίζητης), οἶκ. Ν. Σούτσου. — A 1728.]

(265) Τὰ τοῦ δ' καὶ τοῦ γ' στίχου γράμματα εἶναι, λέγει ὁ Πιττάκης, μικρότερα, καὶ ἄλλης προτέρας ἐπιγραφῆς. Τούτο κατ' ἐμὲ τεκμηριούται καὶ ἐκ τοῦ δευτέρου εἶλεν.



\* 2960.

Ἡρέας  
Φιλόφρονος

..... — [κ. ὁ. — Ἀθ. ἀκρ. — E 2051. — N. Πιν.]

\* 2961.

Ἀνθεμίδος τόδε σῆμα κύκλῳ στεφα-  
νοῦσιν ἑταῖροι | μνημείων ἀρετῆς  
οὔνεκα καὶ φιλίας.

Ἡρόφιλε. — [στ. π. χρ. — Πειρ. ἐν τῷ νῦν νεκροταφείῳ — . . . — N. κ. χ.]

\* 2962.

Ἡσάνδρου Ἐπινίκη . . . Ἡσάνδρου. — [πῆλ. δίσκ. ἄγγος ὁστεοδόχ. —  
Κηφισία. — . . . — N. Βαρβ.]

2963.

Θαλέα. — [στ. π. χρ. β; — . . . — E 633 π.]

\* 2964.

Θαλέα

χρηστῇ

χαῖρε. —

[κ. ὁ. β. — Ἀθ. παρὰ Πειραιῖκ. πύλ. — E 1472. —  
N. παρ' ὧρ. Ἀνδρ. ἐν οἰκ. Λύτσικα.]

\* 2965.

Θάμυρις

Ἀλεξάνδρου

..... —

[κ. ὁ. — Ἀθ. παρ' Εὐμείν. στ. — . . . — N. ἐν φυ-  
λακείῳ τῷ πρὸς τῷ ψδ. Ἡρ.]

\* 2966.

Θεανώ.

..... — [δέτ. π. — Πειρ. ἄνω τοῦ κήπου N. Μελετοπούλου. —  
. . . — N. ἐν κήπῳ Μελετ.]

2967.

Θεμιστοκλῆς. — [. . . — Ἀθ. ἐδ. Ἀδριανοῦ, ἐν οἰκ. — L 9.]

2968.

Θεμίσων Ποσίλλης

καὶ κλυτοῦ παῖς

Παμμένους. — [β. π. β. — Πειρ. — E 614 π.]

2969.

Θεόβολος

Εὐβόλο

ιδὸ . . .

ι . . ἰδης. —

[στ. π. τ. — Βουργά Ἀττικῆς. — Rev. Archéol. de  
Paris, 1844, p. 50.]

\* 2970.

Θεοδοσία.

Λασθέγεια.

Εὐφάνα. — [στ. π. χρ; — Πειρ. — . . . — N. Ἀθ. ἀβλ. Μουσ.]

2971.

Θεόδοτος. — [στ. π. — Σαλαμ. — E 1788. A 2456.]

## \* 2972.

Θεόδοτος. — [ὕδρ. π. τ. — 'Αθ. . . . . Ε 6'. 218 π. — Ν. Βαρβ.]

## \* 2973.

Θεόδωρος

Τη . . . ος. — [στ. ὕ. χρ. — . . . — Ν. Ἑλ. σχ. Περ.]

## 2974.

Θεόσοφος. — [. . . — 'Αθ. παρ' ἀγ. Ἀποστόλους. — ΡΑΑ, p. 48.  
Α 1733.]

## 2975.

Μεττία . . . Θεο(τ)ιμη

Μεττίου Ἰουλιανοῦ θυ(γάτηρ

Νικοκράτου (..;.. γυνή. — [. . . — 'Αθ. — C 969.]

## \* 2976.

Θεότιμος

Σωσράτο

ΠΟΛΙΟ(ς; — [στ. π. — Περ. — Φιλίστ. 1, 326. — Ν. 'Αθ. Βαρβ.]

## \* 2977.

Θεοφίλη

'Αδειμάντου. — [στ. π. χρ; — Περ. — . . . — Ν. 'Αθ. Βαρβ.]

## \* 2978.

Θεοφίλη. —

[στ. ὕ. — . . . — Ν. αὐλ. Μουσ.]

## \* 2979.

Θεοφίλη. —

[στ. π. — Περ. θέσ. Καραβῆ. — . . . — Ν. Ἑλ. σχ. Περ.]

## 2980.

Σῆς ἀρετῆς μνημ(εῖ)α,

Θεοφίλη, οὔποτε λήσει, |

σώφρων καὶ χρηστή [καὶ

ἐργάτις] πᾶσαν ἔχουσα

<sup>5</sup> ἀρετῆν. — [στ. . τ. . — 'Αθ. — C 954. Dodw. Itin. T. 1, p. 442.]

## 2981.

Θεόφιλος Εὐ . . . . .

Εὐφρώ· Διονυσία . . . — [. . . — . . . — C 955. — Ν. Βρ. Μουσ.]

## \* 2982.

Θεόφιλος Εὐδ . . . . . —

[ν. π. τ. — 'Αθ. . . — . . . — Ν. Βαρβ.]

## \* 2983.

Θεόφιλος Κτησιφώντος. —

[στ. π. τ. (ὕδρ.) χρ; — Περ. — Ε 1903. —  
Ν. Ἀδρ. στ.]

## \* 2984.

Θεόφραστος

χρηστός. —

[κ. ὕ. β. — 'Αθ. Γεράνι, γων. ἐδῶν Πειραιῶς καὶ Σωκράτους,  
οἰκ. Βλασσοπούλου. — Ε 1548. — Ν. κ. χ.]

\* 2985.

... Θ)ε;οχάρους. — [πιστ. π. β. — 'Αθ. (οίκ. 'Ιω. Παλαιολόγου;) — . . . — Ν. αὐλ. Μουσ.]

\* 2986.

Θ;)έρμανδρος. — [στ. π. χρ; — 'Αθ. Διον. θ. — . . . — Ν. Βιβλ.]

2987.

Οὔνομα Θεσμοφάνην με πατήρ φίλος ἤδ' ἅμα μήτηρ  
 κίκλησκον, δυεροῦ πρὶν θανάτοιο τυχεῖν  
 ἑπτὰ δέ μοι Μοῖραι περιτελλομένους ἐνιαυτοῦς  
 ἐκλώσαντο μίτοις, ἄτροπα γραψάμεναι,  
 ν)αὶ (μῆ)ν καὶ πάντων με καλῶν, ὅσα παισὶ φερίστοις,  
 πλῆσεν προφρονέως κλεινὸς ἐμεῖο πατήρ·  
 πάσας γὰρ λοιθὰς τε καὶ ὅσας μέμλε θεοῖσιν  
 εἶνεκ' ἐμῆς ψυχῆς οὐ λίπε μειλιχίους·  
 καὶ γάρ μ' Εὐμ(όλποιο) θυηπόλοι εἰρεσιώνην  
 10 τε)ύξαντες, (μεγάλην ὥπ)ασαν εὐκλείην,  
 στέμμα δέ (καὶ κισσοῖο) Διωνύτου θιασῶται  
 πυρφόρ(οι) ἔ(ς τόδε μοι μνημα) κατεξετέλουν.  
 ἦ)ρα καλὸν (σ)έ(βας εἴμ', εἰ μὴ ψευδ)ῆς λογος ἀνδρῶν,  
 παῖδας (ἀποθνήσκειν, οὐ)ς φιλέουσι θεοί·  
 15 τοῦνεκά μοι, πάτερ ἐσθλὲ, φανήσει· μηκέτι σεῖο  
 τειρόμενος γλυκερὴν τρῦχε χρόνῳ κραδίην. — [πλ. . — Δθ. —  
 C 956. — 'Εν οἴκῳ κόμ. Γυίλφορδ.]

2988.

·ρονορῶΘ . . [στ. . — 'Αθ. — C 957. Stackelb. Taf. VI.]

2989.

Θράσιππος

Θρασίππου

ἄρτοκόπου

υἱός. — [κ. ὕ. — 'Αθ. παρὰ Κατηφ. — E 1464. R 1730. (266).]

\* 2990.

Θράσ ο ν

ἀνὴρ ἀγαθός. —

[στ. π. — 'Αθ. δδ. Λυκαβιττιῦ, οἰκόπεδ. I. X. Κυρια-  
 κοῦ. — . . . — Ν. κ. χ.]

\* 2990, 6'.

Θυσία

. . . . — [κ. ὕ. β. — . . . — . . . — Ν. ὁπισθοδ. Θ.]

\* 2991.

Ἰάνθη. —

[στ. π. — Πειρ. — E 2169. — Ν. ἄδρ. στ.]

\* 2992.

Ἰάνθη. —

[ὑδρ. π. τ. χρ. — 'Αθ. δυτικοβορ. ἀνακτόρων, οἰκ. Λημνίου. — E  
 787. — Ν. ἄδρ. στ.]

(266) Μήπως αὕτη ἡ ἐπιγρ. δὲν εἶναι ἄλλη παρὰ τὴν ὑπ' ἄρ. 3425 Φιλόδαμος Φιλοδάμου  
 ἀρτοκόπου; Οὐδέτερον τῶν λίθων ἐγὼ εἶδα.

## \* 2993.

Ἰάνθη Ἀργαίου θυγάτηρ. — [στ. π. τ. ρ. — . . . — . . . — N. Δθ.  
δδ. Πανδρόσου 72, σίκ. Δ. Καλλιφρονᾶ.]

## \* 2994.

Ἰασπις. — [στ. π. — Πειρ. — E 2615. — N. πρὸ Θ.]

## 2995.

Ἰερο; ) φῶν Ἰερωνύμου. — [κ. ὁ. — Ἀθ. — E 2173.]

## \* 2996.

Ἰερώνυμος. — [κ. ἰδ:ὁσχ. ὁ. (267). — Ἀθ. νεκρ. Κερ. — Bul. de l'ée.  
franç. d' Ath. vol. 1, p. 230 — N. κ. χ.]

## \* 2997.

Γά(ιος

Αὐφί(διος

Ἰκέσ(ιος. — [κ. ὁ. ρ. — . . . — . . . — N. ἀνατ. Παρθ.]

## \* 2998.

Ἰλάρα

Στρατ . . . . — [στ. π. ρ. — Ἀθ. νεκρ. Κερ. — . . . — N. κ. χ.]

## \* 2999.

Ἰ(π)πακίδης. — [στ. . — Ἀθ. νεκρ. Κερ. — . . . — N. κ. χ.]

## \* 3000.

Ἰπποκράτης· Βαῦκις. — [στ. . — . . . (ἐκ τῶν τοῦ Ἐλγιν). — C 958. Anc.  
Marb. T. 9, pl. XXIX, 4. — N. Βρετ. Μουσ.]

## 3001.

. . . . .

ἦν γὰρ **Ηαπάσες** | νῶν τε καὶ ἀνο(ρέ-  
αν ἔχσοχος **Ηελικίας** | . . . . .

Ἐπιστέμον τοδ' ἐπός **Ηιπο(στρά-**

τ)ο σῆμα. — [β. . — Ἐν ὄρμῃ ἀγ. Νικολάου, βορειοδυτ. Σουνίου — A 2488.  
Philologus 28 Bd. I, Seite 176. Hermes V Bd. I Heft, S. 54.]

## \* 3002.

Ἰρήνη

ἄλοπ ὁ λισ. — [κ. ὁ. ρ. — Ἀθ. δδ. Ἀριστείδου 18, σίκ. πρώην Κώστα Τζώρ-  
τζη, νῦν Γ. Βακαλοπούλου. — E 3154. — N. αὐλ. Μουσ.]

## \* 3003.

Ἰρή(νη

χρηστή. — [κ. ὁ. ρ. — Ἀθ. Διον. Θ. — . . . — N. . .]

(267) Ὁ κιον. οὗτος ἔχει ἀντὶ τῆς κοινῆς στεφάνης; οἷον θωρικὸν κιονόκρανον καὶ ὑπεράνω αὐ-  
τοῦ κίσσινον στέφανον κύκλῳ γεγλυμμένον. Ὡς δὲ καὶ ἄλλως ἐπιμελέστατα εἰργασμένος καὶ γυ-  
μνὸν ἔχων τὸ ὄνομα Ἰερ., δὲν εἶναι ἀπίθανον νὰ ἀνήκῃ εἰς τινὰ ἐπίσημον ὁπασοῦν ἄνδρα, ἴσως  
τὸν παρὰ Ἀθηναίῳ καὶ Μιχ. τῷ Ἀποστολίῳ μνημονευόμενον Ἰερώνυμον, τὸν γράψαντα περὶ ποικ-  
τῶν. Τὰ γράμματα τῆς ἐπιγραφῆς εἰναι τὰ τῶν μέσων περίπου Μακεδον. χρόνων.

\* 3004.

Ίρις  
Τι)μοξένου

..... — [κ. δ. — 'Αθ. άκρ. — E 1797. — N. Πιν.]

\* 3005.

Ἰρμαγόρης

— [στ. π. χρ. — Δουτ. ἐλατιῶνος 'Αθηνῶν. — . . . — N. Βαρβ.]

\* 3006.

Ίσ(θμιο)νίκη

χ(ρηστ)ή. — [κ. δ. — . . . — N. Άδρ. στ.]

\* 3007.

Ίσιās

χρηστή. — [κ. δ. β. — Άθ. δουτ. άνακτόρων. — E δ'. 28 π. — N. αὐλ. Μουσ.]

\* 3008.

Ίσιās

[κ. δ. β. — 'Αθ. Γεράνι, οἰκ. Α. Κερταντζόγλου. —

χρηστή. —

. . . — N. κ. χ.]

\* 3009.

Ίσιās

χρηστή[ς]. — [κ. δ. β. — 'Αθ. νεκρ. Κερ. — . . . — N. κ. χ.]

\* 3010.

Ίσιδοτος

Ίσιδότου

..... — [κ. δ. β. — . . . — N. Πιν.]

\* 3011.

..... Ίσιδώρου Καλ..... — [στ. π. β. — . . . — N. Θ.]

\* 3012.

Ίστορία

χρηστή. —

[κ. δ. — 'Αθ. πρὸς τῷ ταίχει τῆς Πνυκός. — Monnm. d. Inst. di R. 1860, p. 95. — N. πρὸ Θ.]

\* 3013.

Ίστορία

Σωφίλου

..... — [κ. δ. β. — 'Αθ. — . . . — N. Βαρβ.]

\* 3014.

..... )έλοντος; Ίταλία: Διο..... — [άέτ. π. τ. — 'Αθ. έκκλ. Ὑπαπαντῆς. — E 908 π. — N. ώρ. 'Ανδρ.]

3015.

Κα)λλίας 'Αναξικράτος. —

[β. π. — Άθ. έντειχεισμ. έν άνίδω Προφυλ. — E 1471. Αλ 1736.]

## \* 3016.

Καλλίας Ἐπαγάθου. — [στ. π. τ. β. — Πειρ. — E 2153. — N. ἐν αὐτῇ  
Ὀμηρίδου, τῇ νοτ. τῆς πλατείας Τερψιθέας.]

## \* 3017.

. . . . . ἡς Καλλίου

. . . . . ἀρέτη

Καλλισ)ταρέτη

. . . . . ἄδου. — [στ. δ. χρ. — Ἀθ. — Kek. 323. — N. Θ.]

## \* 3018.

Καλλίας

Ἰστιοδώρου

. . . . . — [ . . . — . . . — . . . — N. . . ]

## 3019.

Καλ)λικλῆς Χσενο(κλέος. — [στ. . — Θεοικός. — L 173.]

## \* 3020.

Η; . . . . . Καλλικλῆς· Εὔθ; υμος

Προκλ(ῆ)ς. — [ὕδρ. π. τ. — . . . — Leb. voy. Monum. figur. 79. Kek.  
113. — N. Θ.]

## 3021.

Καλλικλῆς

Αἴλιος. — [ . . . — Ἀθ. — C 959.]

## \* 3022.

Κ λ α λικράτης

χρηστός. — [κ. δ. β. — . . . — . . . — . . . N. ἄδρ. στ.]

## \* 3023.

Λεύκιος

Καικίλιος

Κ)αλλικρ . . . . — [κ. δ. β. (εἰς 2 κομ.) — Ἀθ. νεκρ. Κερ. — . . . — N. x. χ.]

## \* 3024.

Καλλίμαχος· Δαίππος·

Βρισίς· Ἀμφίπολις. — [στ. π. τ. χρ; — Πειρ. — E 2167. — N. Θ.]

## 3025.

. . . . . στρατή· Κάλλιππος· Ἀριστοτέλης·

Φιλοκύδης. — [ . τ. . — Ἀττική. —  
C 960. Froehn. 206. — N. Μουσ. Παρ.]

## \* 3026.

Καλλισθένεια. — [κ. δ. — Ἀθ. ἐδ. Φιλελλήν. 10, οἰκ. Β. Οἰκονομίδου. — E  
πλ. ἀν. 59 π. — N. Κατ.]

## 3027.

Καλλίστιον

χρηστή. — [στ. π. τ. — Ἀθ. δυτ. — E 1719. R 2449.]

## \* 3028.

Καλλιστομάχη Διοκλέους θυγάτηρ· Ναύσιον Σωάνδρου  
 Παμφίλη· Δημητρία Νικίππου· θυγάτηρ. — [ἀέτ. π. —  
 'Αθ. νεκρ. Κερ. — . . . — Ν. κ. χ.]

## \* 3029.

Καλλιστρ-  
 άτ)η. — [στ. π. — 'Αθ. έδ. Έρμου. . . — . . . — Ν. Βαρε.]

## \* 3030.

Καλλιστράτη  
 Διοτίμου. — [στ. π. χρι — Πειρ. — Ε 4132. — Ν. Έλ. σχ. Πειρ.]

## 3031.

Καλλισ—τράτη  
 Μύωπος· [στ. π. τ. (ύδρ) — Πειρ. — Schoell Mittheil.  
 aus Griechld. Taf. VI. — Ήν ποτε κτήμα του  
 Faber, vñ δ' ἴσως ἐν Μουσείῳ Βυρτσδούργου.]  
 Καλ—λίας  
 βαλ—ανεύς. —

## \* 3032.

Καλλιστράτη· Τιμόδημος. — [ύδρ. π. τ. (268). — . . . — Ε 2857. —  
 Ν. Προπ.]

## 3033.

Καλλίστρατος. — [στ. . τ. — Πειρ. — Ε 3041.]

## \* 3034.

Καλλίστρατος. — [στ. ύ. — 'Αθ. νεκρ. Κερ. — . . . — Ν. κ. χ.]

## 3035.

Καλλίστρατος Δ(η- [στ. . τ. ρ. — . . . (ἐκ τῶν τοῦ Choiseul μαρμάρ.) —  
 μητρίου χαῖρε. — C 961. — Ν. Μουσ. Παρ.]

## 3036.

Καλλιστώ. — [. . . — 'Αθ. — C 962 (269).]

## \* 3037.

Καλλιστώ·  
 Σῶμα σὸν ἐν κόλποις, Καλλιστοῖ, γαῖα καλύπτει  
 σῆς δ' ἐρετῆς μνήμην σοῖσι φίλοις ἔλιπες,  
 Εὐκολίνη. — [στ. π. — Πειρ. βορειονατολ. νεκροταφείου.  
 — . . . — Ν. οἰκ. Μελετοπούλου.]

## 3038.

Καλλιστώ·  
 Ε(ι)ρήνη. — [στ. ύ. — Πειρ. — Ε 1899. ΑΙ 2462.]

(268) Ο τύπος παριστάνων γυναῖκα ὀρθὴν προσφέρουσάν τι οἶονεῖ βρέφος εἰς ἐτέραν ὀρθὴν καὶ ὀπίσω ταύτης ἄνδρα ὀρθόν, δὲν ἀποδεικνύει πάντως, νομίζω, ὅτι ἡ ὑδρία ἐστήθη ἐπὶ γυναικὸς ἐγ-  
 γάμου καὶ δὴ μητρὸς τέκνου. Πρβλ. καὶ τὴν 22 σην.

(269) Ἄλλη ἴσως παρὰ ταύτην τὴν στήλην εἶναι ἡ νῦν ἐν Ἄδρ. στοῦ καίμενη ἡ ἐν Ε 837 π  
 καὶ ΑΙ 2060 ἐκδοθεῖσα καὶ λεγομένη ὡς ἐκ Θηβῶν οὔσα.

## \* 3039.

Καλλιφάνης. — [κ. ιδιόσχ. χρ; — 'Αθ. νεκρ. Κερ. — . . . — Ν. Κ. Χ.]

## \* 3040.

Καλύκειον. — [κ. δ. — . . . — Κεκ. 61. — Ν. Θ.]

## \* 3041.

Καρπόδωρος. — [. . . — 'Αθ. ιδ. Αίολου, ἐργαστήρ. Κ. Νέγγη. — . . . — Ν. . .]

## \* 3042.

Κάρπος [στ. δ. — 'Αθ. νεκρ. Κερ. — 'Εφ. Φιλολ. 19 Αύγ. 1870. — Ν. Κ. Χ.]  
χρηστός. —

## \* 3043.

Κάρυον. — [στ. π. χρ; — . . . — Ν. αὐλ. Μουσ.]

## \* 3044.

Πῶλλα

Καστρικία

Δέχμου

Θυγάτηρ

Ποπλίου

Γρανίου

γυνή. —

[κ. δ. β. — 'Αθ. ἐκκλ. ἀγ. Γεωργίου. — Ε 6'. 32. — Ν. αὐλ. Μουσ.]

## \* 3045.

Κέρδων [κ. δ. β. (270). — 'Αθ. παρὰ μεταξουργ. Δουρούτη. — Ε 946 καὶ 2063. — Ν. αὐλ. Μουσ.]  
Λάκωνος. —

## \* 3046.

Κέρκων : Πάμφιλος. — [στ. π. τ. χρ. — 'Αθ. νοτιοαντ. γων. πλατ. ὁμο-  
νοίας, οἰκ. Σαρόγλου. — . . . — Ν. αὐλ. Μουσ.]

## \* 3047.

Κεφαλήνιος

χρηστός. — [στ. δ. — Περ. — . . . — Ν. Βαρβ.]

## \* 3048.

. . . η . . . . Κηφισόδοτος. — [γεῖτ. π. — Πικροδάφνη 'Αττικῆς. — . . . — Ν. Βαρβ.]

## \* 3049.

Κηφισόδωρος. (271) — [πλ. δ. — 'Αθ. νεκρ. Κερ. — L. 318. — Ν. Κ. Χ.]

(270) Ὅπισω εἶχ' ὅποτε ὁ κιον. οὗτος ἄλλην τρίστιχον ἐπιγραφὴν, ἥτις ἐξηλείφθη ἐπίτηδες πρόπαλαι.

(271) Περὶ τοῦ ἀναγεγραμμένου ἀνδρὸς τολμῶ εἰκασίαν, ὅτι εἶναι ἴσως ὁ πολιτικὸς ἐκείνος, οὗ μνημονεύει τὸ μνημα ἐν τῇ ἐπ' Ἐλευσίνα ὁδῷ ὁ Πausanias ἐν Ἀττικῶν 36, 5. (Πρβλ. καὶ Πολύδ. 17, 10). Ἀλλὰ ὑποθέτω ἔκπαλαι μετατοπισθεῖσαν τὴν πλάκα εἰς τὰ πλησιέστερα τῇ πόλει μέρη, ὅπως καὶ τὸν αὐτόθι μέγαν λίθινον κύνα (μολοττόν), ὅστις θὰ ᾔτο ποτε ἐπὶ τοῦ τάφου τοῦ στρατηγοῦ Μολοττοῦ, τοῦ ἐπίσης ὑπὸ Πausanίου μνημονευομένου. Ὅφειλω δ' ὅμως νὰ ὁμολογήσω, ὅτι τὰ γράμματα τῆς Κηφισοδώρου ἐπιγραφῆς φαίνονται πῶς παλαιότερα τῶν χρόνων, ἐν οἷς αὐτὸν θέτει ὁ Paus. καὶ ὁ Πολύδ.



## \* 3050.

Κλαύδιος Α . . . . . — [ἀείτ. π. ρ. — . . . —  
 . . . — Ν. οίκ. ἀπ. ἀκρ.]

## \* 3051.

Κλεαρίστ(η. — [στ. π. — Ἰθ. βασιλ. κῆπος. — . . . — Ν. κ. χ.]

## \* 3052.

Κλεαρίστη

Ἑρμογένου

θυγάτηρ. —

[κ. ὁ. ρ. — Ἰθ. Γεράνι, γων. ὁδ. Πειραιῶς καὶ Σωκράτους, οἰκ.  
 Βλασοπούλου. — Ε 1551. — Ν. κ. χ.]

## \* 3053.

Κλειδίκος. — [στ. π. — Πειρ. — . . . — Ν. Βαρβ.]

## \* 3054.

Κ λ ε ι ν ό π ο λ ι ς. — [ὕδρ. π. τ. (ἀνδρὲς). — . . . — Ν. Ἰθ. ὁδ. Ἀδρι-  
 ανοῦ 175, οἰκ. Γάσπαρη.]

## \* 3055.

Κλειτοτίμη Ἡγήσιππο(ς  
 Νικαγόρου· Κτησίου. —

[στ. π. τ. — Ἰθ. παρ' ἐκκλ. Καπνικαρέας.  
 — Ε 2166. — Ν. Ἀδρ. στ.]

## 3056.

Κ λ ε ο γ ν ή τ η

Δεινίου. — [στ. π. χρ. — Πειρ. κῆπ. Κοντοστάβλου. — Ε 558 π.]

## \* 3057.

Κλεοπάτρα

Ἀμεινίου. —

[στ. ὁ. — Ἰθ. ὁδ. σταδίου, Ἰθ. Τυπογραφεῖον. — Ε  
 6'. 226 π. — Ν. Βαρβ.]

## \* 3058.

Κλεοπάτρα

Μηγ;οδώρο(υ. —

[πλ. ὁ. ρ. — . . . — . . . — Ν. παρ' Ἑρεχθ.]

## \* 3059.

Κ λ ε τ ώ Κ λ ε τ ω-

ν ύ μ ο. — [στ. π. — Περὶ Ἀθήνας. — . . . — Ν. Βαρβ.]

## \* 3060.

Κλεώ; . . . .

ωνος Α . . . . . — [στ. π. ρ. — . . . — . . . — Ν. Ἀδρ. στ.]

## \* 3061.

Κλεώ. —

[κ. ὁ. — Ἰθ. νοτ. πλευρὰ πλατείας Ὀμονοίας, θεμέλ. οἰκ. Σαρ-  
 γλου. — . . . — Ν. αὐλ. Μουσ.]

## \* 3062.

Κλωδία

Γαίου

Μηγο . . . — [κ. ὁ. ρ. — Ἰθ. ὁδ. σταδίου, οἰκ. Βερνάρδου — . . . — Ν. Βαρβ.]

## 3063.

Κοίντ(η Ἀσκλ)ηπιο(δ . . . . . —

[στ. π. ρ. — Σαλαμ. — Ε  
 1096, Leb. voy. Partie IV, sect. I, 1671.]

\* 3064.

Κολαφίδ(ι)ον

Πασ(ί)φρονος

γυνή. — [κ. δ. — 'Αθ. Διον. θ. — . . . — N. παρ' άπ. άκρ.]

\* 3065.

Κομαλλί(ς)· Νεοφίλῃ. — [ύδρ. π. τ. — 'Αθ. βορ. ῥ. Πειρ. —  
E 889 π. Kek. 107. — N. Θ.]

\* 3066.

Κοράλλιον 'Αγάθωνος γυνή. — [ν. π. τ. — 'Αθ. νεκρ. Κερ. — E 6'. 344  
π. — N. K. X.]

\* 3067.

Κορδύπη. — [στ. π. χρ. — 'Αθ. δυτ. — E 2270. — N. ώρ. 'Ανδρ.]

\* 3068.

Δ)έχμος

Κορ)νήλιος

. . . σιμος. — [. . . — 'Α. . . — Αθηνά 4 Σεπτεμ. 1860. — N. Κατ.]

\* 3069.

Κορώνῃ. — [στ. π. — . . . — N. Βαρβ.]

\* 3070.

. . . . έρα Κόσμου. — [β. π. β. — 'Αθ. νοτ. Προπυλαίων, ῥ. Γυμνάσιον Πτο-  
λεμαίου (;). — E 579 καὶ 929. — N. Πιν.]

\* 3071.

Κοσινία

Υγίνου έ-

τελεύτ(α . . . . — [κ. δ. β. (272). — . . . — N. Βαρβ.]

\* 3072.

. . . . . Κοσσύφιον Τι . . . . — [στ. π. — . . . —  
. . . — N. Προπ.]

\* 3072, 6'.

Κράτερος

Πρωτογένου

χρηστός. — [κ. δ. β. — 'Αθ. νεκρ. Κερ. — . . . — N. K. X.]

\* 3073.

Κρατήσιον

Πασίωνος

γυνή. — [κ. δ. χρ; — . . . — . . . — N. πρò Θ.]

\* 3074.

-ν

Παιδά τοι ιφθίμαν Δαμαινέτου ἄδε Κρατίστα-

'Αρχεμάχου δέ φίλαν εὔνιν ἔδεκτο κόνις·

ἃ ποθ' ὑπ' ὠδίνων στονόεντι κατέφθιτο πότμωι,

ὀρφανὸν ἐμ μεγάροις παῖδα λιποῦσα πόσει. — [στ. π. — 'Αθ. παρὰ

Δίπυλον. — E 456. — N. ώρ. 'Ανδρ.]

(272) Η έπιγραφὴ εἶναι ὑπὲρ τὴν στεράνην τοῦ κιονίσκου.

## \* 3075.

Κρατιστὼ Εὐθυβοῦ; (λου . . . [ἐπιστ. ὁ. — Πειρ. παρὰ τὸ νῦν νεχρο-  
Μενίππου Π; . . . — ταφεῖον. — . . . — Ν. Αθ. αὐλ. Μουσ.]

## \* 3076.

Κρῖτος.  
Οὗτος ὃς ἐνθάδε κεῖται  
ἔχει μὲν τὸνομα Κρίο, |  
φωτὸς (δὲ) ψυχὴν ἔσχε  
5 δικαιότατο. — [στ. π. χρ. — 'Αθ. ἀκρ. — Ε 3339. — Ν. βορ. Παρθ.]

## \* 3077.

Κριτόδημος. — [στ. π. — 'Αθ. νεκρ. Κερ. — 'Εφ. Φιλολ. 30 Μαΐου 1870.  
— Ν. κ. χ.]

## \* 3078.

Κροῖτος  
Λυσιμάχ(ου). — [στ. π. — 'Αθ. — . . . — Ν. Βαρθ.]

## \* 3079.

Κροίσου. — [στ. π. — Παρ' 'Αθ. — . . . — Ν. ἐντετειχισμ. ἐν τῇ ἐν  
'Αθ. βρύσει τοῦ Φωτιάδου, ἐν ὁδῷ Περικλέους.]

## \* 3080.

Κ)ρωβύλος  
χρηστάς. — [στ. ὁ. — 'Αθ. δυτ. Διπύλου. — Ε 4157. —  
Ν. πρὸ Θ. (273).]

## 3081.

Κτήσιον  
Κτήσωνος  
Μενάνδρου  
γυνή. — [κ. . — Πατήσια, ἐν ἐξωκκλησίᾳ. ἀγ. 'Ελευθερίου. (ἐξ ἀντιγρ.  
'Αν. 'Εφνέρη.) — . . . — «Ν. κ. χ.»]

## 3082.

Κτήσιον  
χαῖρε. — [κ. ὁ. — 'Αθ. βορ. — Ε 892 π. (393). Αλ 1738.]

## \* 3083.

Κτήσων  
παιδαγωγός. — [κ. . — 'Αθ. ὁδ. 'Αθηνᾶς . . οἶκ. πρώην Διαμαντοπούλου, νῦν  
Α. Κουντουριώτου. — . . . — Ν. . . ]

## \* 3084.

..... [στ. π. — . . . — . . . —  
Κυβερνήτην Δ . . . — Ν. πρὸ 'Ερεχθ.]

## 3085.

Σῆμα τόδε: Κύλον: παῖδ' οἷ  
ἐπέθεκε[ν]: θανό(ν)τ[ο]ι: μνῆμα ἀγ. 'Ιωάννου. — Α 27. Leb. Inscr. 7,  
φιλεμοσύνης: . . . — 15. R. Arch. Aufs. I, p. 214 (274).]

(273) 'Εν μηνὶ Αὐγούστῳ 1868 ἀπεθράυσθη ὑπὸ ἀναγῶγων παίδων καὶ ἐξέλιπε τὸ μέρος τοῦ λίθου τὸ ἔχον τὰ ρ ω θ, ὃ εἶχα ἰδεῖ ἐγὼ πρότερον.

(274) Ὁ Ross ἀναφέρει τὴν ἐπιγραφήν εἰς τὸν ἐν 'Ολυμπιάδι μθ'. ἐπιχειρήσαντα τυραννίδι Κύλωνα.

## \* 3086.

Πῶλλα

Κορνηλία

Λαίξ. — [κ. ὑ. ρ. — 'Αθ. αὐλ. Μουσείου. — . . . — Ν. κ. χ.]

## 3087.

Λά)μαχος

Κηφισοκλέους. —

[β. ὑ. — 'Αμπελόκηποι, θίσ. Γουδί, παρ' ἐκκλ. — Ε 1854. Α 2459.]

## \* 3088.

Λαμείδιον. —

[στ. ὑ. — 'Αθ. ἰδ. 'Αθηνᾶς, οἰκ. Α. Σακελλαρίου. — Ν. αὐλ. Μουσ.]

## \* 3089.

Λαμίδιον. —

[στ. ὑ. — 'Αθ. ἀνατ. — Ε 3346. — Ν. οἰκ. ἀπ. ἀκρ.]

## \* 3090.

. . . . δε φ . . . . . ον κατέθε-

κε θανῶσαν : Λ(αμπι)τὸ αἰδοίεν γῆς ἀπ-

ὁ πατροίης : "Ενδοιος ἐποίησεν. — [β. ὑ. — 'Αθ. παρὰ βρύσιν Κα-  
λαμιώτου. — Ε 641 π. Α 22. — Ν. Θ.]

## \* 3091.

. . . . σιστράτη

Λα)μπρίου. —

[κ. ὑ. — 'Αθ. ἰδ. 'Αριστείδου 18, οἰκ. Γ. Βακαλοπούλου. —  
. . . — Ν. αὐλ. Μουσ.]

## \* 3092.

Λαυδίκη

'Αντιόχου

χρηστή. —

[κ. ὑ. ρ. — 'Αθ. ἰδ. Ἐρμού, ἀντικρὺ τῆς παλαιᾶς οἰκ. Α. Κο-  
ρομηλᾶ. — Ε 754 (755). Α 1492. — Ν. . .]

## 3092, 6'.

Λεόντιχος

Φαναγόρα

Αἰσχίνης

Κλεαγόρα

Αἰσχίνου. —

[στ. . — Πειρ. ἐργοστ. Βασιλειάδου, (ἐξ ἀντιγράφ. Π. Εὐστρα-  
τιάδου). — . . . — Ν. κ. χ.]

## 3093.

Λεπτίνης κεραμεύς. —

[στ. ὑ. — 'Αθ. οἰκ. Κλάδου. — R. (67). Α 1492.]

## 3094.

Λεύκιους

Τίτους —

[κ. ὑ. ρ. — 'Αθ. ἀνατ. — Ε 741.]

## \* 3095.

Λέων

'Ηρέου

. . . . — [κ. ὑ. ρ. — 'Αθ. νεκρ. Κερσμ. — . . . — Ν. κ. χ.]

\* 3096.

Τιβ. Κ(λ.

Λεωνί(δης

Τιβ. Κλ. Λ(εωνίδου

υἱός. — [κ. π. ρ. (275). — . . . — . . . — Ν. Θ.]

\* 3097.

. . . . . Ληναί(ου

. . . ω)ς γυνή. — [δέτ. π. ρ. — . . . — . . . — Ν. Προπ.]

\* 3098.

Αἰνός Ἑρμολύκου

χαῖρε. —

[στ. π. ρ. — Ἀθ. ἀντικρὺ βασιλ. ἱπποστασιών. — Ε 3612. — Ν. Ἀδρ. στ.]

\* 3099.

Λογ[ε]ικὸς

Ἄρ[ε]ίστωνος. —

[στ. π. ρ. — Ἀθ. — Ε 615 π. — Ν. Ἀδρ. στ.]

\* 3100.

Λύδη χρηστή. —

[στ. π. — Πειρ. ἡ Ἀθ. ἐν ἐκκλ. Ἀσωμάτων Σειλᾶ. — Ε 636 π. καὶ 1889. — Ν. Ἀθ. δδ. Πρυτανείου 8.]

\* 3101.

Λυκοῦργος. —

[ὑδρ. π. τ. χρ. — Ἀθ. νεκρ. Κερ. — . . . — Ν. Βαρβ.]

\* 3102.

Λυσέαι ἐνθάδε σῆ-

μα πατέρ Σέμον ἐ-

πέθεκεν. —

[στ. π. χρ. — Βαλανιδέζα. — Ε 103 π. — Ν. Θ.]

\* 3103.

Λυσιά-

δης. —

[β. στρογγύλ. π. ρ. — Θέσ. Παγκράτη, πέραν Ἰλισσοῦ. — . . . — Ν. Βαρβ.]

\* 3104.

Λυσίας

Λυσάνδρου. —

[στ. δ. χρ; — Ἀττική, (ἐκ τῶν τοῦ Λουσιέρη λίθων). — C 966. — Ν. Βαρβ.]

\* 3105.

Λυσίμαχος

Πολυκρίτης

— [πίναξ π. τετράγ. γύφ μὲ περιθώριον, ἔχων ζωγραφ. ἀνδρὸς καὶ κερύκεως ὀρθῶν. — . . . — Ν. Βαρβ.]

3106.

Λύσις

Λυσιγέ(ν)ος

Λεπτίνο (;)

Λεπτίνης. —

[στ. π. — Πειρ. — Ε 1900. Α 2463.]

\* 3107.

Λυσιστράτη Τελένικος. — [στ. π. — 'Αθ. βασιλ. κτπ. — E 1670. — N. κ. χ.]

\* 3108.

Λυσίστρατος. — [στ. π. — 'Αθ. νεκρ. Κερ. — Εφ. . . . . — N. Κ. Χ.]

\* 3109.

Λυσιφανίς

Φιλοθηριδός. (276). — [στ. π. χρ. — . . . — . . . — N. Βαρδ.]

3110.

Μάιος (;)

ἐνθάδε κεῖται . . . — [ὕδρ. π. — 'Αθ. παρ' Ἀχαρνικὴν πύλῃν. — E 1535.]

\* 3111.

. . . . . ιος

. . . . . εὐς

Μ)ακαρεύς

καλύπτει

5

τηνουδα

ε . . . . . — [κ. π. ρ. — . . . — . . . — N. Ἄδρ. στ.]

3112.

Μαλί(χα) Καλλιμάχ(ου). — [στ. π. τ. — 'Αθ. — παρὰ Κετηρ. — E 632 π. Α 1796.]

\* 3113.

Μαλθάκη : Μαγάδιδος

χρηστή. — [στ. ὁ. τ. — Πειρ. — E 4153. — N. Ἑλ. σχ. Πειρ.]

3114.

Μαμμία : Ἀριστίωνος. — [β. ὁ. — 'Αθ. ἐλαιών., ἐν θέσει «Ἀζώγεργς», ἢ βορ. Πειρ. ἐν θέσει «Βάρη.» — E 707 π. καὶ 1717.]

3115.

Ἐπαφρόδειτος

Μαρκέλλη

τῇ συμβίῳ

μνείας

5

χ)άριν. —

[. . . — 'Αθ. . . (iz τοῦ Babin «relation de l' état present de la ville d' Athènes, Lugduni, 1674, p. 93.»). — L 208.]

\* 3116.

Μ)εγίστη

'Α)πολλων(ι)ανοῦ

. . . . . — [κ. ὁ. ρ. — 'Αθ. παρ' Ὑπαπαντήν. — . . . — N. Βαρδ.]

\* 3117.

Μειδόκριτ(ος). — [ὕδρ. π. τ. — 'Αθ. . . . —

(276) Ἄν ἡ στήλη εἶχεν ἀνάγλυφον, θὰ ἦδυνάμην βοκρεῖα αὐτοῦ νὰ καταλάβω τὸ γένος τοῦ πρώτου τούλᾶχιστον τῶν δύο νέων ὀνομάτων καὶ νὰ θίσω τόνον. Πρβλ. καὶ τοὺς ἀρ. 3133 καὶ 3141.

3118.

..... ας Μεξιά **A** **Q** **C**. — [στ. . — Μεταξύ Κηφισίας καὶ Πή-  
ληκα. — E 4038. — N. . . .]

\* 3119.

Μέλαινα. — [στ. π. χρ; — . . . — N. Ἀδρ. στ.]

\* 3120.

Μελάνιπ-  
πος Μέλαι-

νος. — [κ. δ. — . . . — N. ὁπταθοδ. Θησ.]

\* 3121.

Μελέτη ἐνθάδε  
κεῖται γυνὴ ἀγαθ-  
ή. — [στ. π. — Πειρ. — . . . — N. Ἀθ. Βιβλ.]

3122.

Μ)ελισοῖς

. ελωματις (;)

. πηστ (;) . . — [κ. δ. — Ἀθ. παρ' Ὑπαπαντήν. — E 2513.]

\* 3123.

Μελίτα χρηστή. — [στ. δ. χρ. — Πειρ. — E 4139. — N. Ἐλ. σχ. Πειρ.]

\* 3124.

Μελίττ(α  
χρηστή. —

[στ. δ. — Ἀθ. περὶ τὸ Ὀλυμπιεῖον. — E 6'. 53 π. —  
N. παρ' ἀπ. ἀκρ.]

\* 3125.

Χαῖρε τάφος Μελίτης· χρηστ-  
ή γυνὴ ἐνθάδε κεῖται, | φιλοῦντα  
ἀντιφιλοῦσα τὸν ἄνδρα Ὀνήσιμ-  
ον ἦσθα κρατίστη· | τοιγαροῦν ποθεῖ  
ἢ θανοῦσάν σε, ἦσθα γὰρ χρηστὴ γυνή. |  
Καὶ σὺ χαῖρε, φίλτατ' ἀνδρῶν· ἀλλὰ  
τοὺς ἐμοὺς φίλει. — [στ. δ. — . . . — N. Ἐλ. σχ. Πειρ.]

\* 3126.

Μέλω ν, Ἐπ . . . . .

ιχάρου . . . . . — [στ. π. ρ; — . . . — N. ὠρ. Ἀνδρ.]

\* 3127.

Μένανδρος. — [στ. π. χρ. (277). — . . . — N. Ἀδρ. στ.]

(277) Ζωγραφίαν ἀνδρὸς καὶ γυναικὸς διέκρινεν ἐπὶ τῆς στήλης ὁ Michaëlis, ὡς ἔγραψεν ἐν  
Bericht, ueb. d. Verhandlung, d. koen. saechs. Gesellsch. d. Wiss. zu Leipzig. Philol. hist.,  
Kl. 1867, I, p. 116.

## 3128.

Μένανδρος

Λυσιμάχου

χρηστός. — [κ. . . — 'Αθ. — C 968.]

## \* 3129.

Μενεκλής

χρηστός. — [κ. δ. ρ. — 'Αθ. νεκρ. Κερ. — . . . — Ν. κ. χ.]

## 3130.

Μενεκράτεια. — [. . . — Σαλαμ. (:) — Leb. Partle IV, sect. I, 1689.]

## \* 3131.

Μενεκράτης

'Ηρακλίδης. —

[στ. π. χρ; — Πειρ. κῆπ. Βώκου. — . . . — Ν. κ. χ.]

## 3132.

Μενεκράτης Μένωνος. — [ . τ. . — 'Αθ. — Arch. Anzeig. 1864, N° 182, B. p. 165 \*.]

## 3133.

Μ(ε)νέμαχος

Φιλίννης. — [στ. . — 'Αθ. — C 974, b.]

## \* 3134.

Μενεσθό. — [β. δ. — 'Αθ. δδ. Τριπόδων. — E 2893. — Ν. άδρ. στ.]

## \* 3135.

Μενεσθώ. — [. . . — . . . — . . . — Ν. . .]

## 3136.

Μενεστράτη

Μελησίου. —

[στ. π. — Πειρ. — E 2617. Arch. Anzeig. 1856, N° 85. S. 139.]

## \* 3137.

Μενεστράτη

Σωστράτου

γυνή. —

[κ. δ. — 'Αθ. έδ. Αίόλου, οικ. 'Ιω. Σταυροπολλοπούλου. — E έ'. σ. 313, άριθ. 8. — Ν. Κατ.]

## \* 3138.

Μενεστράτης. — [στ. π. — Πειρ. — . . . — Ν. Βαρδ.]

## 3139.

. . . . α Μένισκο . . . . — [άέτ. . — Μαρθών . . . (εξ αντιγράφου Καρ. Κουρτίου). — . . . — «Ν. κ. χ »]

## 3140.

Μένων. — [στ. δ. — 'Αθ. άνκτ. — E 3303.]

## \* 3141.

Μηλίδος 'Αντιφάνης. —

[στ. π. τ. (γυναικός καὶ παιδίου). — Δεκέλεια. — E 1767. ΑΙ 2432. — Ν. Αθ. λεωφόρ. Αμυλίας 9, οικ. Δ. Στ. Μαυροκορδάτου, κτήμα Σκαρλ. Σούτσου.]



## \* 3141, 6'.

Μηνιάς. — [κ. δ. — . . . — N. 'Αθ. ἀνατολ. βασιλ. κήπου;  
πρὸ οἴκ. . Βλαχοπούλου.]

## 3142.

Μ)ηνοδώρ(α  
Μουσικοῦ

. . . . ου γυνή. — [κ. δ. — Σπλαμ. ἡ' Ἀθην. ἀκρόπ. — E 1094. B 1756.]

## \* 3142, 6'.

Μ ἡ τ ρ ο ς. — [στ. π. — Βιρ. Πειρ. οἰκόπεδ. Δημ. Μπάσουλα. — . . .  
— N. κ. χ.]

## \* 3143.

Μητρῶ. — [ν. π. τ. — . . . — Compte rendu de la Commission Impér.  
archéol. de Pétersbourg pour l'an. 1866, p. 41. — N. Πιν.]

## \* 3144.

Μίκα· Δίων. — [στ. π. τ. — 'Αθ. νεκρ. Κερ. — 'Εφ. Φιλομ. 14 Μαΐου  
1870. — N. κ. χ.]

## \* 3145.

Μί—κα·  
Καλλιστομάχη. — [ὑδρ. π. τ. — 'Αθ. νοτ. πλευρ. πλατ. Ὀμονοίας, οἴκ.  
Σαρόγλου. — . . . — N. αὐλ. Μουσ.]

## \* 3146.

Μίκα· Φιλτάτη. — [ὑδρ. π. τ. — 'Αθ. ἐν ὁδῷ τῇ πρὸς τοῦ 'Αγᾶ τὴν βρύσιν, οἴκ.  
καπετ. Χρήστου. — . . . — N. κ. χ.]

## \* 3147.

Μικαλίων

'Ολύμπου·

. . . . ρία. — [στ. π. τ. — 'Αθ. — . . . — N. Βαρβ.]

## 3147, 6'.

Μικαλίων. — [ὑδρ. . — Πειρ. θίσ. Καζαβᾶ, (ἐξ ἀντιγρ. Π. Σταματάκη) —  
. . . — N. κ. χ.]

## \* 3148.

Μίχιον

Χρηστή. — [στ. ὑ. — 'Αθ. ἔξω Κεραμ. — L 311. — N. κ. χ.]

## \* 3149.

Μίχο ς

Λιπάρο. — [στ. π. χρ. — Πειρ. — E 2168. — N. Θ.]

## 3150.

Μιλτιάδης

'Ολυμπιοδώρου. —

[. . . — 'Αθ. ἐκκλ. Παναγίας Βλασταροῦ. — C  
973. PAA, p. 143. A 1750.]

## \* 3151.

Μινακὼ Λίβυος

Χρηστή.

Εἴ τις ὅλως γέγονεν χρηστή γυνή, ἥδ' ἐγὼ εἰμι

πρός τε δικαιοσύνην καὶ τοῖς ἄλλοις ἅπασιν·  
 5 οὔσα δὲ τοιαύτη χάριν οὐ δικαίαν κεκόμισμαι  
 οὔτε παρ' ὧν ὥμην οὔτε ἀπὸ δαιμονίου·  
 . . . τε I (;) μοι ἀπὸ μητρὸς ἐμῆς καὶ πατρὸς ἅπ ι μι  
 . . . . . πτω οἷας χάριτάς μοι ἀπέδωκα(ν ;  
 . . . . . π)αρά τῶν παίδων κομίσεσθαι. — [στ. π. — 'Αθ. ἔξω.  
 Κεραμ. — Ε 6'. 349 π. — Ν. Θ.]

## \* 3152.

Μ ν α ῖ ς [κ. δ. β. — 'Αθ. νεκρ. Κερ. — 'Εφ. Φιλομ. 19 Αὐγ. 1870.  
 χρηστή. — — Ν. κ. χ.]

## \* 3153

Μνημα Μ ν η σ α γ ό ρ α ς καὶ Νικοχάρος τόδε κεῖται,  
 αὐτῷ δὲ οὐ παραδείξαι ἀφ' ἑλκτα δαίμονος αἷσα  
 πατρὶ φίλῳ καὶ μητρὶ λιπόντε ἀμφοῖν μέγα πένθος,  
 ὁ νεκα ἀποφθιμένῳ βήτην δόμον "Αἶδος ἔσω. — [στ. π. τ. — Βάρη.  
 — . . . — Ν. 'Αθ. ἐν μονῇ 'Ασωμάτων.]

## \* 3154.

Μνησικλης. — [κ. δ. — 'Αθ. Νεάπολ. — Ε 2149. — Ν. Ἀδρ. στ.]

## \* 3154, 6'.

Μνήσιος. — [ἰδρ. π. χρ; — 'Αθ. ἰδ. Αἰόλου . . οἰκ. Κερνάλη. — . . . —  
 Ν. κ. χ.]

## \* 3155.

Μνησιστράτη. — [ἀέτ. π. — 'Αθ. ἀκρ. — ΡΑΑ, p. 294. — Ν. Πιν.]

## \* 3156.

Μνησιστράτη. — [στ. π. — Περ. — Ε 273 π. — Ν. Ἀδρ. στ.]

## \* 3157.

Μνησιστράτη. — [ν. π. τ. — Σαλαμ. — Ε 1789. — Ν. Ἀδρ. στ.]

## \* 3158.

Μνησίστρατος. — [ἀέτ. δ; χρ. — . . . — . . . — Ν. Ἀδρ. στ.]

## \* 3159.

Μνησίστρατος. — [στ. π. — . . . — . . . — Ν. Ἀδρ. στ.]

## 3160.

Μνησίφιλος. — [. . . — Ἀθ. νοτ. Πνοκός. — Ε 1526. Α 1747.]

## \* 3161.

Μ;)ολοτός. — [κ. δ. β. — . . . — . . . — Ν. Βαρθ.]

## \* 3162.

Μ ό ρ ρ ι ο ν. — [στ. δ. — 'Αθ. νεκρ. Κερ. — 'Εφ. Φιλομαθ. 14 Μάϊου  
 1870. — Ν. κ. χ.]

## \* 3163.

Μοσχίς. — [κ. δ. — 'Αθ. ἰδ. 'Αθηνᾶς, θεμέλ. οἰκ. Α. Σακελλαρίου. —  
 . . . — Ν. αὐλ. Μουσ.]

3164.

Μόσχε Μόσχου χαῖρε. — [ν. . τ. — 'Αθ. — C 6969. — N. Μουσ. Παρισ.]

3165.

Μόσχος. — [στ. δ. — 'Αθ. δ. Διπύλ. — E 3358.]

\* 3166.

Μουσαῖος

χρηστός. — [κ. δ. — 'Αθ. Διον. θ. — . . . — N. . .]

\* 3167.

Μουσαῖ

χρ τ ός. — [κ. . — 'Αθ. δδ. Αἰόλου. . οἰκ. 'Ιω. Σταμπολλοπούλου. — E δ'. σ. 313, ἀρ. 15. — N. . .]

\* 3168.

Μουσίς

Εὔνου. — [κ. δ. — 'Αθ., δ. ἀκροπόλ. Τουρκικά μνήματα. — E 2803. — N. Πιν.]

\* 3169.

Μυῖδιον. — [στ. δ. — . . . — . . . — N. πρὸ Θ.]

\* 3170.

Μυττώπη (278) Μυρρίνη. — [στ. π. τ. — . . . — . . . — N. 'Αθ. δδ. Ἀδριανοῦ 199, οἰκ. Γ. Φίνλαϋ.]

\* 3171.

Μύννος: Σωτηρίδου: Ἑμπορίων. — [στ. δ. τ. χρ. — 'Αθ., νοτ. πλευρ. πλατείας Ὁμονοίας, οἰκ. Σαρόγλου. — . . . — N. αὐλ. Μουσ.]

\* 3172.

Μυρίνη

Καλλισθένο. — [στ. π; — . . . — . . . — N. οἰκ. ἀπ. ἀκρ.]

3173.

Λοιμοὶ θανάσης εἰμι  
σ)ῆμα Μυρίνες. — [. . . Κερατία, ἐν ἐκκλ. ἀγ. Δημητρίου. — Wordsw. Ath and Att. p. 184.]

\* 3174.

Μυρρίνη. — [στ. δ. — 'Αθ. νεκρ. Κερ. — . . . — N. Κ. Χ.]

3175.

Μυρρίνη Ἀρμοδίο. — [λ. π. — Κοροπί. — E 1507. & 1746.]

\* 3176.

Μύρτη

Δρομοκλείδου. — [στ. δ. χρ. — Περ. — . . . — N. Βαρβ.]

3176, 6'.

Μυρτία: Κηφισία. — [στ. π. τ. — 'Αθ. — Froehn. N° 228. — N. Μουσ. Παρισ.]

(278) Τὸ Ἄ. Τ τοῦ δνόματος εἶναι ἐπὶ τοῦ λίθου μίγμα Τ καὶ Δ, ὥστε νὰ ἐπικρατῇ ὁμοως τὸ Τ.

## \* 3177.

Μυρτις. — [στ. π. χρ. — 'Αθ. παρὰ Πρυτανεῖον, ἦ Πειρ. — Ε 645 π. Kek. 354. — Ν. Θ.]

## \* 3178.

Μυρτις. — [. . . — 'Αθ. ὁδ. Πατησίων. . . οἰκ. Λέφοβοις. — . . . — Ν. . .]

## \* 3179.

Μυρτις  
'Οργιθίωνος. — [στ. π. — 'Αθ. Κεραμ. — C 973, b. E 1537. — Ν. Ἰδρ. στ.]

## \* 3180.

Μυρτίχη  
Φαναγόρου; — [στ. π. τ. — Πειρ. — Φιλίστ. 1, 327, — Ν. Βαζβ.]

## 3181.

Μύρων

. . . / . .

. . . . . — [κ. ὁ. — 'Αθ. παρ' Ἀχαρν. πύλ. — Ε 2285.]

## 3182.

Μῦς· Φιλία· Μητροδώρα· Μέλης. — [Ἰδρ. . τ. — . . . — C 974.  
Anc. Marbl. T. 9. pl. XXXII, 3. — Ν. Βρ. Μουσ.]

## \* 3183.

Μύστ(α). — [κ. ὁ. — 'Αθ. βορ. μεταξουργ. Δουρούτη, οἰκ. Σπυρ. Μαρκοράκη. — . . . — Ν: κ. χ.]

## \* 3184.

Ναεῖς

Τυράννου

γυνή. —

[κ. ὁ. — 'Αθ. λεωφόρ. Πανεπιστημίου . . οἰκ. ἀντικρὺ Σι. ναίας Ἀκαδημίας. — Ε 3627. — Ν. κ. χ.]

## \* 3185.

. . . . . τος Ναίου

. . . . ἀπ)ελεύθερος. —

[ν. π. β. — 'Αθ. ἀκρ. — Ε 3852. — Ν. βαθμ. Παρθ.]

## \* 3185, 6'.

Να μ έ ν η ς. — [στ. π. τ. — Πειρ. — . . . — Ν. Βαζβ.]

## \* 3186.

Νάνα. — [στ. π; — 'Αθ. δυτικονστ. Διπύλου. — Ε 6'. 29 π. — Ν. πρὸ Θ.]

## \* 3187.

Να ν α ς (279)

Κ ο λ ύ σ σ ω ν ο ς

ἀδελφή. — [κ. ὁ. β. — . . . — . . . — Ν: Ἰδρ. στ.]

(279) Τὸ Νανας τοῦτο ἴσως δὲν εἶναι πρωτοφανὲς τριτόκλιτον κατ' ὀνομαστικὴν, ἀλλὰ τὸ σύνθημα πρωτόκλιτον Νάνα, κατὰ γενικὴν, εἰς ὃ ὄχι τὸσον στενῶς συντεταγμένον ἀκολουθεῖ τὸ κατ' ὀνομαστικὴν ἀδελφὴ, ὡς καὶ ἐν τῇ ὑπ' ἀρ. 1414 ἐπιγραφῇ, εἰδομεν ἀκολουθοῦν μετὰ τὰ Εὐνηθίδος Αἰγυπτίας, τό Σαΐτις. Καὶ ἐν τῇ σημερινῇ ἡμῶν γλώσσῃ ἐπιγράφουσι τινες ἀπλούστεροι τὰς ἐπιστολάς. οὕτω· πρὸς τὸν κύριον (φέρ' εἰπεῖν) Δημήτριον Νικολάου, ῥάπτη; εἰς Ἀθήνας.

## \* 3188.

Νατίων· Ἀλέξιππος· Μνησίμαχος·

Μέλαινα. — [στ. π. χρ. — . . . — . . . — Ν. Ἀδρ. στ.]

## 3189.

Ναυσιστρατ. . . — [ . . . — Βορ. τοῦ χωρίου Κοροπί. — R. Arch. Aufs. I, p. 219.]

## \* 3190.

Ναυτιλία Ναυσιμ(. . . ου . . . . . — [ν. π. τ. — Πειρ. — . . . — Ν. Ἀθ. Ἀδρ. στ.]

## \* 3191.

Νεαρά τίτθη

χρ. στή. — [στ. ἑ. χρ. — Πειρ. — E 2692. — Ν. ἐπισθοδ. Θ.]

## 3192.

Νείκανδρε Μειδίου χαῖρε. — [ . τ. . — Ἀθ. (280). — C 915. — Ἦν πρώην ἐν Βενετίᾳ.]

## \* 3193.

Νεικηφόρος·

Φιλοστγία

Ζωπύρου. —

[κ. ὁ. β. (281). — Ἀθ. δυτικονοτ. Πανεπιστημίου. — E 2724. — Ν. αὐλ. Μουσ.]

## \* 3194.

Νικαγόρα. — [στ. ὁ. — . . . — . . . — Ν. Βαρβ.]

## \* 3195.

Νικαγόρας

Νικαγο(ρ. . .

. . . . . —

[κ. ὁ. β. — Ἀθ. συνοικία Πουργί. — E 3736. — Ν. Ἀδρ. στ.]

## 3195, 6'.

Νίκαια Νέωνος. —

[στ. . τ. — . . . — . . . — Ν. κατ' Εὐστρατιά δκν, ἐν Πειρ. ἐν οἰκ. Στ)αχτούρη.]

## 3196.

Νικάνωρ

Νικίππου. — [στ. . — . . . — E 2242.]

## \* 3197.

Νικ(ά)νωρ

. . . οκλέου

. . . . Εὐς. —

[κ. ὁ. β. — Ἀθ. νοτ. — E 763 π. — Ν. ὁδ. Κολοκοτρώνη . . ἐν οἶνοπωλείῳ Μιχ. Μπορσα.]

(280) Ὁ Keil ἐν τῷ Philologus τοῦ 186 . , σελ. 21—28 εἵκασεν, ὅτι ἐκ Κυζίκου ὁ λίθος, ὅστις ἐξ Ἀττικῆς.

(281) ἔχει ὁ λίθ. τὸν ἄ. στίχ. ἄνωθεν τῆς στεφάνης. Ὅπισω δὲ εἶχέ ποτε ἄλλην τρίστιχον ἐπιγρ. πρόπαλαι ἐπίτηδες ἐξελειφθεῖσαν, τὴν ἐν τοῖς Ἀλαιοῦσιν ὑπ' ἀρ. 176.

\* 3198.

Νικαρέτη

Διοτίμου

γυνή. — [κ. δ. — Πειρ. ἐν οἴκ. Βούχερερ. — . . . — Ν. κ. χ.]

\* 3199.

Νικαρέτη· Μύννιον· Ἀριστοδίκη Εὐβίο θυγάτηρ. — [ἀέτ. π. — Πειρ.  
— Ε πλ. ἀν. 60 π. — Ν. Βιβλ.]

\* 3200.

Νίκη

Δίωνος

γυνή. — [ . . . — Ἀθ. . . Τράπεζα. — . . . — Ν. κ. χ.]

\* 3201.

Νικησίας

Ἐπαφρο-

δείτου

ζῆ. — [βωμ. . ρ. — Ἀθ. παρ' Ἰπαπαντῆν. — Ε 2490. — Ν.  
Δδρ. στ.]

\* 3202.

Νικ—ησώ. — [στ. π. τ. — . . . — . . . — Ν. ἑλ. σχ. Πειρ.]

3203.

Νικηφ(ό)ρος

Νικηφ(ό)ρου

χαῖρε. — [ . τ. — Ἀθ. — C 976.]

\* 3204.

Νικόβουλος

Νουμηνίου. — [κ. δ. ρ. — Ἀθ. δυν. ἐκκλ. Νικοδήμου. — Ε 1659. — Ν.  
δδ. . . . 5, οἴκ. Θ. Ἡπῆτου.]

3205.

Νικοδόμος. — [κ. δ. — . . . — Ε 2725.]

3206.

Νικομά(χη

Ἀλεξάνδ(ρου

Σωσιβίου

γυνή. — [ . . . — Ἀθ. — C 977.]

\* 3207.

Νικοστράτη. — [πλ. δ. — Ἀθ. νεκρ. Κερ. — L 319. — Ν. Κ. Χ.]

\* 3208.

Νικοστράτη. — [ . . . — Ἀθ. ἐν οἴκ. νοτιοδοτικῶς τῆς Μητροπόλ. — . . . —  
Ν. . . ]

## \* 3209.

Νικο σ σ τράτη γυνή ἀρίστη. — [ὕδρ. π. τ. (282). — . . . — . . .  
— N. Ἐλ. σχ. Πειρ.]

## \* 3210.

Νικοστράτη

Ὅλυ ν πίχου

γυνή. — [β. ὕ. — Ἀθ. δοτικονοτ. Διπύλου. — E 4156. — N. πρὸ Θ.]

## 3211.

Νικόστρατος

Ἀριστύλλου. — [στ. ὕ. — Πειρ. — E. 2213.]

## \* 3212.

Νικόστρατος Νίκωνος. — [στ. π. τ. — Πειρ; — . . . — N. αὐλ. Μουσ.]

## 3213.

Νικοτέλης. — [β. π. — Ἀθ. βορ. — E 978. AR 1759.]

## \* 3214.

Νίκων. — [στ. ὕ. — Ἀθ. νεκρ. Κερ. — . . . — N. Κ. Χ.]

## \* 3215.

Νίκων . . . . . (τὸν τό-

πον δὲ (τοῦτον μηδεῖς

τολμήσῃ ἀνορύξαι καὶ

τὰ ὀστέα ἀνελέσθαι

πρὸ ἐτ ὅ ν C . . . . .

τες μή τινα . . . . .

ον τοῦ ἀδελφ. . . . . — [πλ. π. ρ. — Ἀθ. . . . — . . . — N. Βαρδ.]

## \* 3216.

Νομήνιος. — [στ. π. χρ; — . . . — . . . — N. Ἀδρ. στ.]

## \* 3217.

Νουία

Καλ)λιστομαχ. . . — [κ. π. ρ. — Ἀθ. . . . — . . . — N. Βαρδ.]

## 3218.

Νουμήνιος. — [κ. . — Ἀθ. — C 978.]

(282) Ἡ τε ἐπιγραφὴ καὶ ἡ παράστασις ἡ ἀνάγλυπτος ἐπὶ τῆς ὑδρίας ταύτης φαίνονται ἐναντιούμενα εἰς τὰ ἐν τοῖς Προλεγομένοις περὶ ὑδριῶν λεχθέντα. Εἶναι δὲ τοιάδε ἡ παράστασις: γυνὴ καθήμενη κρατεῖ κάτωπτρον, παρ' αὐτὴν ἵσταται παῖς κρατῶν στρουθίον καὶ βλέπων, ὥς καὶ ἡ γυνή, πρὸς ἱστάμενον πρεσβύτην, ὅστις δεξιούται τὴν γυναῖκα. Νομίζω ὅμως, ὅτι δὲν εἶναι πάντως ἀνάγκη νὰ ἐκληφθῇ ἡ γυνὴ ὡς μήτηρ τοῦ παιδὸς καὶ γαμετὴ τοῦ πρεσβύτου. Πολλὰ ἄλλα σχέσεις συγγενικαὶ καὶ φιλικαὶ δύνανται νὰ νοηθῶσι, δι' ἃς ἡ Νικοστράτη παρεστάθη οὕτω, καὶ ὠνομάσθη γυνὴ ἀρίστη, εἰ καὶ ἄγαμος θανοῦσα. Θεία λ. χ. ἐπιμεληθεῖσα καλῶς τῆς ἀνατροφῆς τοῦ ἀνεψίου τῆς δύναται νὰ ἐκληφθῇ, καὶ διὰ τοῦτο ἐπαινουμένη ὑπὸ τοῦ ἐπιζώντος ἀδελφοῦ τῆς, οὗ γόνος νὰ εἶναι ὁ παῖς. Σημειοῦμεν δὲ ἔτι, ὅτι καὶ ἐπὶ ἄλλης ὑδρίας, τῆς ὑπ' ἀρ. 2903 ἐν τοῖς Ἀπάτρ. τῆς Εὐρίππης, παιδίον μικρὸν παρὰ γυναῖκα ὄν, δὲν ἀποδεικνύει πάντως τὸ ἐγγαμον τῆς γυναικὸς, ἢ, ἂν ἀποδεικνύῃ τοῦτο, δὲν πληροφορεῖ ὅμως ἀρκούντως ἡμᾶς καὶ τὸ ὅτι τὸ μνημεῖον ἐπ' αὐτῇ τῇ ἐγγάμῳ ἐτέθη, διότι εἶναι ἐκεῖ καὶ ἄλλα πρόσωπα. Παράβαλα ἔτι καὶ τὰς εἰς τὰς ἐπιγρ. 99 καὶ 3032 σημειώσεις μου.

## 3219.

Νουμήνιος

Νουμηνίου

χαῖρε. —

[ . τ. (νεκροδ.) — . . . (ἐκ τῶν τοῦ Choiseul μαρμάρ.) — C 979. — Ν. Μουσ. Παρ.]

## 3220.

Νουμή(ν)ιος

Νουμην(ί)ου. —

[κ. ὁ. — Ἀθ. θεμέλ. 6', νίου θεάτρου. — E 3190.]

## 3221.

Ξάνθιππος. —

[ . τ. . — . . . — C 980. Anc. Marbl. T. 10, pl. 30. — Ν. Βρ. Μουσ.]

## 3222.

Ξενίας. —

[στ. . — Μερέντα. — L 178.]

## 3223.

. . . . . στας

ΟΛ Αὐρ; (Ξ)ενοκράτε(ια) Σατυρ . . . — [ . . . — Ἀθ. — C 927.]

## \* 3224.

Ξενό—τιμος

Ξενόφιλος. —

[ὑδρ. π. τ. — . . . — Leb. monum, figur. . . .  
Pervan. p. 66. — Ν. Ἀδρ. στ.]

## 3225.

Ξενώ Ἑρμόδωρος Κλεώ. —

[στ. . . τ. — . . . (ἐκ τῶν Ἑλγίνου μαρμάρ.)

— C 981. Anc. Marbl. T. 9, pl. XXX, 4. — Ν. Βρ. Μουσ.]

## 3226.

Ὀλυμπιάς. —

[ . . . — Ἀθ. — C 981, b.]

## 3227.

Ὀλυμπιάς

Εὐρου γυνή. —

[κ. ὁ. — Ἀθ. θυτ. Θησιεύ. — E 830. A 1761.]

## \* 3228.

Ὀλυ ν πιάς χρηστή χαῖρε. —

[στ. π. τ. — Ἀθ. νοτ. Ὀλυμπιεύ. — E

2104. — Ν. ἐδ. Πανδρόσου 72, οἰκ. Δ. Καλλιπρονά.]

## \* 3228, 6'.

Ὀνήσιμος Ἀνθηδών

Γλυκέρα. —

[στ. π. τ. χρ. — Ἀθ. ἐν δδῷ Πειραιῶς. . , οἰκίπιδ. Β. Νι-  
κολοπούλου. — Φῶς 27 Μαρτ. 1871. — Ν. Κ. Χ.]

## 3229.

Ὀνήτωρ

Προξένου. —

[ . . . — Ἀθ. — C 982.]

## \* 3230.

Ὀρμή Ἐπιταγην

Φιλημάτιν. —

[βωμίσκ. πάρ; τ. (τριῶν ἀστέρων). ρ. — Ἀθ. ἐδ. Αἰ-  
σχύλου. . — Ν. Βαρδ.]



## \* 3231.

'Οφέλων (283)

..... — [κ. ύ. ρ. — . . . — N. Πιν.]

## 3232.

Παιάν. — [ . . . — 'Αθ. ἀνατολ. 'Αρείου πάγου. — PAA, p. 48. A 1962a.]

## \* 3233.

Παίδευσις

τίτθη χρηστή[ς]. — [στ. ύ. τ. χρ; — Πειρ. — Kek, 330. — N. Θ.]

## \* 3234.

Παιδίσκη. — [στ. π. — Πειρ. — Φιλίστ. 1, 325. — N. Βαρδ.]

## \* 3235.

Αἰλί-  
ου Παμ-  
μένου  
θρεπτὸς

5 . περ

ρου

αμ

ρεί-

δ;ης. — [ν. π. τ. (284). ρ. — Ἑρμιοκλήης. πέραν Ἰλισ. — . . . — N. αὐλ. Μουσ.]

## 3236.

Παμφίλη [στ. . — Παρὰ χωρ. Κόκλα, οὐ μακρὰν τοῦ Λιόπεσι, ἐν ἑρειπ. ἐκκλ.  
'Αρτίμας. — C983. Wordsw. Ath. and Att. p. 223. R. Arch. Aufs. I, p. 217.]

## \* 3237.

Πάμφιλος. — [στ. . τ. — Μεταξὺ 'Αθην. καὶ Πειρ. — C 984. — N. Μουσ. Βερολ.]

## \* 3238.

'Ιούλιος Παρ α μ ο- [ν. π. τ. ρ. — 'Αθ. ἐδ. 'Αθηνᾶς . . — . . . —  
νίω ν ἐτῶν έ. — N. ἐδ. Νικοδήμου 8, οἰκ. Κ. Νέγρη.]

## \* 3239.

Παράμ(ο)νος

Σωσιγένους·

Ζώπυρος

Δημητρίου. — [ . ύ. . — 'Αθ. νοτ. φδ. Ἡρ. — E 3095.]

(283) Τὸ α. γράμμα τοῦ ὀνόματος φαίνεται πως, εἴτε εἶχε χαράχθῃ πρῶτα Ω καὶ ὕστερα με-  
τεσχηματίσθῃ εἰς Ο.

(284) Ὁ τύπος πρόπαλαι ἐξεκολλάφθη, ἵνα κοιτανθῇ ὁ λίθος πρὸς τινὰ χρῆσιν, ἐπὶ δὲ τῆς ἐτέ-  
ρας τῶν παραστάδων ἐχαράχθη πιτηρόν.

## \* 3240.

Στήλην Παρθῶν ὅπως ἴδιος γαμέτης  
ἐπόησεν | Δαΐνης ἀλόχο τοῦτο χαρι-

ζόμενος. — [στ. π. τ. β. (285). — . . . — Schoell Arch.  
Mittheil. aus Griechld. Taf. VI. R. Arch. Aufs. II, p. 675. — N. Ἄδρ. στ.]

## 3241.

Παρμενίδης· Σιμωνίδης. — [κ(;) . . — Σεπόλια. — C 985.]

## \* 3242.

Παρμενίων [κ. ὕ. — 'Αθ. ἐδ. Αἰόλου . . , οἰκ. 'Ιω. Σταμπολλοπούλου. —  
χρηστός. — E. β'. σ. 313, ἀρ. 12. — N. Κατ.]

## \* 3243.

Πατρίσκος

Π)άτρωνος

. . . . . — [στ. ὕ. — Δυτ. ἐλαιῶνος 'Αθην. — . . . — N. Βαρε.]

## \* 3244.

. . . . . ἰα Παῦλα. — [ἀέτ. π. β. — . . . — . . . — N. Ἄδρ. στ.]

## \* 3245.

Πείθων. — [ν. π. τ. (παιδὸς προσπαίζοντος κυνγρίῳ). — . . . — . . . —  
N. Πιν.]

## \* 3246.

Πεισθ(έταιρος. — [στ. π. — Πειρ., βορείσσαντολ. νεκροταφείου. — . . . —  
N. Πειρ. οἰκ. Μελετοπούλου.]

## \* 3247.

Πέλωρος Βενυσ(τ . . . . . — [ν. π. β. — 'Αθ. ἀκρ. — E 2658. —  
N. ἀνατ. Παρθ.]

## \* 3248.

Πίσιον [κ. ὕ. β. — 'Αθ. ἀντικρὺ ἀχροπόλ., Τουρκ. μνήμ. — E 280.  
Κρίτου. — και 2822. — N. Πιν.]

## 3249.

Πίστος. — [στ. ὕ. — 'Αθ. παρ' ἐκκλ. Χριστοκοπίδη. — E 2174.]

## \* 3250.

Πιτίων Φιλοκρ(άτους; — [στ. π. τ. — Πειρ. — E 588 π. — N. Γ.]

## 3251.

Πλαθαίνη

Εὐξένου. — [κ. ὕ. — 'Αθ. βορ. παρ' 'Αχαρν. ἐδόν. — E 2712.]

## \* 3252.

Πλοτ—άρχη. — [στ. π. τ. (ὕδρ.) — . . . — . . . — N. Βαρε.]

## \* 3253.

Πλουτάρχη

'Αρτέωνος [κ. ὕ. — 'Αθ. ἐδ. Αἰόλου . . , οἰκ. 'Ιω. Σταμπολλοπούλου. —  
γυνή. — E β'. σ. 313, ἀρ. 14. — N. Κατ.]

(285) Ἐχει ἡ στήλη καὶ ἀνὰ ἓνα ἕλιν ὑπερθιν τῶν παραστάδων.

## \* 3254.

Πλουτάρχη Πλοτάρ-  
χου. —

[στ. δ. — Βορειοδυτ. Πειραιῶς, θέσ. Καραβῶ. —  
... — Ν. Ἑλ. σχ. Πειρ.]

## 3255.

Πλουτάρχου τόδε σῆμα σαόφρονος, ὃς πολυμόχθου  
κύδεος ἱμεύρων ἤλυθεν Αὔσονίην,  
ἔνθα πόνοισι πόνους ἀνεμέτρει τηλόθι πάτρης,  
μουνογενῆς περ ἐὼν καὶ πατέρεσσι φίλος·

ἅλλ' ἐὼν οὐκ ἐτέλεσσε πόθον, μάλα περ μενεαίνων,  
πρόσθε γὰρ ἀστόργου μοῖρα κίχεν θανάτου. — [... — ... (ἐκ τῶν  
Ἑλγίνου μαρμάρ.) — C 987. — Ν. Βρ. Μουσ.]

## 3256.

Ποθο(ν)ίκη (:). — [στ. . τ. — Μαρῶσι, ἐν ὑπερθύρῃ ἐκκλησίας. — C 988.]

## 3257.

Πόθος

Ζωσίμου. — [κ. δ. — 'Αθ. (ἰδ. Μουσῶν); . παρ' εἰκ. 'Ιω. Φιλήμονος. — E 567.]

## 3258.

Πολέμων

Πανταξίου

ΛΙΡ.ΙΙ. . —

[... — συνοικ. ἁγ. 'Αγαθοκλείας, (ἢ ἁγ. Θείκλας;) —  
ΡΑΑ, p. 501. B 1766.]

## \* 3259.

Πολύευκτος. —

[στ. π. τ. — 'Αθ. πρὸ βασιλ. ἱπποστασ. — E 3284. —  
Ν. Θ.]

## \* 3260.

..... ἄτης

Πολυκλείτου

... εν ..... — [κ. π. ρ. — ... — ... — Ν. Προπ.]

## \* 3261.

Πολυκλῆς· Πολυκράτης. —

[ὑδρ. π. τ. — 'Αθ.; — Leb. Monum. fig.  
pl. 81. Kek. 198. — Ν. Θ.]

## \* 3262.

Πολυξένα

Πολυξένου. —

[στ. δ. — ... — ... — Ν. Ἄδρ. στ.]

## \* 3263.

Πολυξένη 'Ιππίου·

Θεόδωρος. —

[στ. π. — Πειρ. — Φιλίστ. 1, 325. — Ν. Βαρβ.]

## \* 3264.

Πένθος κοριδίωι τε πόσει καὶ μητρὶ λιπῶσα

καὶ πατρὶ τῷι φύσαντι Πολυξένη ἐνθάδε κεῖται. — [στ. π. τ. —

Μενίδι (:). — ... — Ν. Βαρβ.]

## 3265.

Πολύστρατος·

Πιθυλλίς·

Ἀρχαγόρα. —

[ἰδρ. . τ. — Ἀθ. — C 996. Anc. Marbl. T. 9, pl. 31,  
4. — N. Βρετ. Μουσ.]

\* 3265, 6'.

Πουπί-

α Σιρῖνα. —

[κ. π. ρ. — Ἀθ. νεκρ. Κερ. — . . . — N. κ. χ.]

\* 3266.

Πραξιτέλης. —

[στ. τετραγων. π. τ. (νεκροδείπνου). — Τρίχωνες — . . . —  
N. Βαρβ.]

\* 3267.

Πρειμιγένει(α. —

[στ. π. ρ. — . . . — . . . — N. Πιν.]

\* 3268.

Κληματεί-

ου δοῦλος τί-

μειος κῆτε ἐν-

τῷ τόπῳ τού-

5 τῷ Πρέμῳ. "Ε τις

τρομήσῃ τῷ

βαστερναρίῳ-

ν καταβαλῇ τε

τῷ ταμείῳ χροῦ-

10 σοῦ ὠκίας τρεῖς. — [στ. ὑ. ρ. — . . . — . . . — N. θολ. ὑπογ. ἀκρ.]

## 3269.

Τερπνῆς ἀνθος ἐφηβείης;) φίλον ὤλεσα Πρίσκος,

ἐβδομον (ἡνί)κ' ἔτος κακὸν ἤλυ(θε·

δὴ τότε γάρ με

δακρυόεις Ἀΐδης σὺν (Ὁ)ρειά-

5 σιν ἤϊστωσεν,

τύμβος δὲ στονόεις ὅδε (μ'

ἴσχει, ὅς ῥα τέτυκται

ἀγχοῦ Νυμφάων, ὅθεν αἶε!

ἄστῃ Ἀθήνης

10 πᾶσιν (ἀ)παγγελέει (μ)ε παρο(ὑσίν τ'

ἐσσομένοισι τε. —

[. . . — Ἀθ. — C 997. Πρβλ. O. Benndorf,  
griech. u. sicil. Vasenbild. Taf. XVII, 4, N<sup>o</sup> 1.]

\* 3270.

Προκλῆς. —

[ν. π. τ. — Ἀθ. ἐδ. Ἀθηνᾶς, θεμέλ. οἶκ. Π. Ἰωαννίδου. —  
. . . — N. ἐδ. Αἰόλου 59.]

\* 3271.

Προκρίτο θήκη. —

[θήκη τετράγ. π. — Ἀθ. ἐπέκειντο Ἰλισσοῦ. — Bul. d.  
Inst. d. R. 1868, p. 165. — N. Βαρβ.]

\* 3272.

Πρό—μαχος· Ναυ—σίστρατος. — [ὁδρ. π. τ. — Ἀθ. θυτ. ἀνακτέρ. —  
E 1911. — N. ἐν ἀνκκτ. κήπιρ.]

3273.

Πρόμαχος

Πολυεύκτο. — [στ. ὁ. τ. — Ἀθ. βασιλ. ἱπποστάσ. — E 2284.]

3274.

Πρόσοδον (;)

Μνησιθέου. — [κ. ἑ. — Ἀθ. παρὰ Θεο. — E 598. Αἰ 1767.]

3275.

Πρ(ώ)ταρχος. — [. τ. . — Ἀθ. — C 999.]

\* 3276.

..... μαχος Πρωτά(ρχ)ου

..... ιος. — [ἀέτ. π. — . . . — . . . — N. Πιν.]

\* 3277.

Πρωτίων

Ἑρμολλά(ου)

... Λ ... — [κ. ὁ. ῥ. — . . . — . . . — N. Προ π.]

3278.

Πρωτομαχ. .

Ἀ)ριστίπ(ο

... ασιο ... — [κ. ὁ. — Ἀθ. ἀκρ. — E 3349.]

3279.

Λεύκιος

Κορνήλιος

Πρῶτος. — [κ. ὁ. ῥ. — Ἀθ. παρὰ Δίπυλ. — E 460 π.]

3280.

Πύθαρχος. — [στ. π. — . . . — Αἰ 1764.]

\* 3281.

Πυθίων

... Λ . ου

... ; ... — [στ. π. (εἰς 2 κομμάτια). — Ἀθ. νεκρ. Κερ. — L v. s. p.

171. — N. κ. γ.]

\* 3282.

..... ν Πυθοκλέος θυγατρός. — [ν. π. — Ἀθ. θεμέλ.  
δημοτ. ἐκκλησίας, ἥ· Σαλαμ. — E 985 καὶ 1093. — N. Ἀδρ. στ.]

\* 3283.

Πύθων

... κ ; ο(υ) ; — [στ. π. (286). — Ἀθ. — . . . — N. Βερβ.]

(286) Εἶχε πρότερον ὁ λίθος ἄλλα γράμματα ἐπὶ τῶν αὐτῶν γραμμῶν.

\* 3284.

Ἰουλίᾱ

Πυραμίς. — [κ. ὕ. β. — Ἀθ. ἀνασκαφ. Πυργιωτίσσης. — . . . — Ν. Κ.α.τ.]

\* 3285.

Πύρρα. —

[στ. π. — Ἄθ., δυτ. Πειραιῖκ. πύλης. — Ε 3255. — Ν. Θ.]

\* 3286.

Πυρρίχη

τροφός

[. . . — Ἄθ. δυτικοδορ. Ἐθν. Τραπεζ., οἶκ. Ν. Σούτσου. —

χρηστή. —

Α 1765. — Ν. . .]

\* 3287.

Ῥαδινή

χρηστή. —

[κ. ὕ. β. — Ἄθ. Γεράνι, γων. ἑδῶν Πειραιῶς καὶ Σωκράτους, οἶκ. Βλασσπούλου. — . . . — Ν. κ. χ.]

3288.

Ῥόδη Ἀπολήξιδοξ. — [στ. . τ. — Ἄθ. — C 1022. Froehn. N° 245. — Ν. Μουσ. Παρ.]

\* 3289.

Ῥόδων

χρηστός. —

[κ. ὕ. β. — Ἄθ. πλατ. συντάγματος, οἶκ. Α. Πάλλη. — Ε 3669. — Ν. κ. χ.]

\* 3290.

Ῥουμᾶς [ἡ Ῥομμᾶς]

χρηστός

χαῖρε. —

[κ. ὕ. β. — Ἄθ. ἀνακτορ. κτπ. — . . . — Ν. κ. χ.]

\* 3291.

. . . . . Σακάδας. —

[στ. π. τ. (νεκρόδειπν. κολοβ.) — . . . — . . . — Ν. οἶκ. ἀπ. ἀκρ.]

\* 3292.

Σαννὼ

χρηστή

ἀγαθή

κυκλίστρια. (287) —

[στ. π. — . . . — . . . — Ν. αὐλ. Μουσ.]

\* 3293.

Βασί(λ)εῖ

Ῥοιματάλκα

ἀγωνιζόμενος

Σαραπίων

ε ταυροκαθάπτῆς. —

[κ. ὕ. β. — Ἀθ. δυτικοδορ. Ἐθν. Τραπεζ. Ξενοδοχ. στέμματος. — Ε 3884. — Ν. . .]

(287) Οἱ πρῶτοι δύο στίχοι εἶναι ἐν τῇ στήλῃ ἄνω, οἱ δὲ δύο τελευταῖοι πολὺ κάτω. Εἰς τὸ μεταξὺ κενὸν διάστημα θὰ ᾔτόποτε ζωγραφία γυναικός, ἐν ᾗ ἴσως καὶ ἡ σημασία τῆς νέας λέξεως κυκλίστρια διεσαφεῖτο. Τὴν σήμερον, ὡς ἔμαθα παρὰ Σπ. Φιντικλίου, εἶναι ἐν χρήσει παρὰ τοῖς Ἀθηναίοις ῥῆμα ἀνατσειοκλίζω, ταυτόσημον τοῦ ἄλλως συνήθους τυλιγαδιάζω, δηλοῦν τὸν διὰ τοῦ ἀρσενικῶς καλουμένου ἀγκυλίστρου (=τυλιγαδίου) σχηματισμὸν τοῦ νήματος εἰς τσιουκλία, κυκλία, ἐξ ὧν τὸ ὑφάδιον.

## \* 3294.

Σαραπίων [κ. δ. ρ. — Δουτικοβορ. 'Αθ. πρὸ θύρας οἰκ. Βλαχούτσου. —  
χρηστός. — . . . — Ν. κ. χ.]

## 3295.

Σατύρα. — [. π. . — Ἀθ. οὐ μακρὰν Ἀχαρν. πύλ. — Β 1776. Αἰ 1773.]

## \* 3296.

. . . . .  
ωμος δου Ι . . . .

Σεκουνδ Ι . . . .

ψυχη . . . . .

5. λίπε . . . . .

. . . . . — [β. π. ρ. — . . . — . . . — Ν. ἀνα τ. Παρθ.] 2

## \* 3297.

Σέμνη [κ. δ. ρ. — 'Αθ. παρ' ἱερὰν ὁδόν. — Ἐφημ. Φιλομαθ. 1 4.  
'Απολλωνίου. — Μαΐου 1870. — Ν. πρὸς τῷ φυλακείῳ τῆς νεκροπόλ. Κιραμ.]

## 3298.

Ὁν(ή)σιμος

Σεραπίωνι

τῷ ἀδελφῷ

μνήμης

5. χάριν. — [. . . — Σαλαμ. — C 1000:]

## \* 3299.

Γ)αῖα μὲν εἰς φάος ἦ(κ;)ε, Σιβύρτιε, γαῖα δὲ κεύ-  
θει | σῶμα, πνοὴν δὲ α(ι)θῆρ ἔλαβεν πάλιν ὅς πε-  
ρ ἔδωκεν | πατρὶ δὲ σ(ῶι) καὶ μητρὶ λιπὼν λύπα-  
ς ὑπ' ἀνάγκης | ὦιχου (ἀν)αρπασθεῖς ἐπτά ἔτη γ-  
5. εγ)ονῶς. — [β; δ. — 'Αθ. — C 1001. — Ν. ἰδ. Ἀδριανοῦ 199, οἰκ. Γ.  
Φίνλαυ.]

## \* 3300.

Σίκων

χαῖρε. — [στ. δ. — . . . — . . . — Ν. Βαρβ.]

## \* 3301.

Σ ι μ β ἡ λ η ς [κ. δ. — 'Αθ. ἰδ. Δουκαθηττοῦ 3, οἰκ. 'Αθ. Φουσοπούλου. — Β  
χρηστός. — 6'. 224 π. — Ν. Κατ.]

## \* 3302.

Σιμίας

Σωστράτου. — [στ. . — Μονὴ Δεφνίου. — . . . — Ν. . .]

## 3303.

Μιδίας Σινώπη τῇ ἑαυτοῦ γυ- [στ. . τ. ρ. — . . . (ἐκ τῶν Choiseul λ[θ].  
ναικὶ μνήμης χάριν. — — C 971. — Ν. Μουσ. Παρ.]

## \* 3304.

Σκιπίων. — [κ. ὁ. ρ. — 'Αθ. βασιλ. κτπ. — E 2106. — N. κ. χ.]

## 3305.

Σκύθης χρηστός. — [. . . — 'Αθ. — C 1002.]

## \* 3306.

Σμῆκος· Μνησικλῆς· Φίλτη· Μνησιάδης. — [ὕδρ. π. τ. — 'Αθ. δυτ. θέσ.  
Μπιστάριδο. — . . . — N. Βαρβ.]

## 3307.

Σοφιστικὸς Στράτωνος·

Κέλμος (:) Διονυσίου. — [. . . — 'Αθ. — C 1004.]

## 3308.

. . . . . Σοφοκλέους

Δημοσθένου

γυνή. —

[ν. π. τ. ρ. — 'Αθ. παρ' ἐκκλ. ἀγ. 'Αθανασίου, 'ς τοῦ  
Ψευδῆ. — E 2719.]

## 3309.

Σπίοδρος. — [στ. πωρ. λίθ. ἢ πεντελ. — Μενίδι, οἰκ. Γκρίτσον. — E  
2755. Ἐφημ. Φιλολογ. 9 Φεβρ. 1866. — «N. κ. χ.»]

## \* 3310.

Μάρκος

Πακώνιος

Αὔλου

Στέφανος. — [κ. ὁ. ρ. — . . . — N. πρὸ Θ.]

## \* 3311.

Στέφανος

χρηστός. — [κ. ὁ. — Ἀθ. δυτ. Διπύλου. — E 4158. — N. πρὸ Θ.]

## 3312.

Σῆμα φ(ίλ)ο παιδὸς τόδε Δε(μάν)θες ἀν-(:)

έθεκεν | Στεσία, Ἦὸν θάνατο(ς) δακρυ-

όες καθ'έχει. — [β. πωρ. λίθ. — 'Αθ. — Jahn's Archiv f. Philol. u. Paedag.  
1833, II Bd. S. 437. R. Arch. Aufs. II, p. 581]

## 3313.

Στ(ή)σιππος Τελεσίππου. — [. . . — Μενίδι, (ἐκ τῶν τοῦ Fauvel σχε-  
δῶν). — L 216.]

## \* 3314.

Στοργή Παμφίλου. — στ. π. τ. ρ. — 'Αθ. Ἐθν. Τράπεζα. — Παλιγγεν. 27  
'Ιουλ. 1865. — N. κ. χ.]

## \* 3315.

Στοργή. — [κ. ὁ. ρ. — 'Αθ. νεκρ. Κερ. — . . . — N. κ. χ.]

## \* 3316.

Στράτε(ια

Νουμην(ίου). —

[στ. π. τ. (βωμίσκου;) — 'Αθ. ἀκρ. — E 3083. —  
N. ἀνατ. βαθμ. Παρθ.]



3317.

Στράτεια  
Στράτωνος

θυγάτηρ. — [κ. ύ. β. — 'Αθ. νοτίως 'Ολυμπιείου. — E 2080. R 132.]

\* 3318.

Ουαλερία  
Ποπλίου  
Στράτεια  
Ποπλίου

<sup>5</sup> Ουαλερίου

Πτολεμαίου  
γυνή. —

[κ. ύ. β. χρ. (288). — 'Αθ. παρὰ Δίπυλ. — E 4136. —  
N. πρὸ Θ.]

\* 3319.

Στρατοκλῆς. —

[στ. π. — Πειρ. πέραν τοῦ νεκροταφ. — . . . — N. ἐν  
οἴκ. N. Μελετοπούλου.]

\* 3320.

Στράτων

Στράτωνος  
χαῖρε. —

[στ. π. — 'Αθ. Διον. θ. — Παλιγγεν. 15 Νοεμβρ. 1865. —  
N. Βαρβ.]

3321.

Στράτων· Φανώ· Πausανίας. — [στ. π. τ. (ὁδρ.) — Βορείως Πειραιῶς, ἤ  
νοτίως Ὑμηττοῦ. — E 708. A 1776.]

\* 3322.

Στρονβ(ιχ . .

[λίθ. πυρροποιίχιλ. — . . . — R 362. Leb. Inscr. II

Στρονβιχ . . —

11. — N. Πιν.]

\* 3323.

Συμαχία

χρηστή  
χαῖρε. —

[κ. ύ. β. — 'Αθ. Γεράνι, οἴκ. Μπαϊρακτάρη. — . . . —  
N. Βαρβ.]

3324.

Σύμφορο(ν . . . . .

οδώρου Ε . . . . .

'Ελικῶντο(ς . . . . .

γυνή. —

[στ. π. — 'Αθ. δυτικῶς κήπου συντάγματος . . . . . —  
E 1516.]

\* 3325.

Σύνεσις

Στεφάνου  
γυνή. —

[στ. ύ. — 'Αθ. ἀντικρὸ Ἐθν. Τραπεζ. ξενοδοχείου στέμματος. —  
'Αθηνά 25 Αὐγ. 1860. — N. πρὸ Θ.]

(288) ἔχει ἔτι ὁ κιον. ἐν τῇ ἄνω ὀριζοντίῳ ἐπιφανείᾳ ἐν Σ ἢ Μ, ὅπως τὸ ἐκλάθης, καὶ ἐν Ψ.

## \* 3326.

Συνέτη [στ. τετράγ. Ἑλεουσ; λίθ. — Ἀθ. νεκρ. Κερ. — Ἐφ. Φιλομ., 19  
τίτθ. — Αὐγ. 1870. — Ν. Κ. Χ.]

## \* 3327.

Σύντροφος . . . . .

Προς . . . . . — [στ. π. ρ. — . . . — . . . — Ν. παρ' ἀπ. ἀκρ.]

## \* 3328.

Συνφέρουσα Φιλήμονος [ν. π. τ. ρ. — Πλατάνᾳ παρ' Ἀθήνας. — Ε  
θυγάτηρ. — 2279. — Ν. Ἀδρ. στ.]

## \* 3329.

Συνφέρ(ουσα . . . . .

νος ἐγ . . . . . — [ἀέτ. π. ρ. — . . . — . . . — Ν. ἐπισθαδ. Θ.]

## \* 3330.

Σύριον. — [στ. π. — Ἀθ; — Ε πλ. ἀν. 56 π. — Ν. Βαρβ.]

## \* 3331.

Σύρος χρηστ)ός. — [στ. ὁ. — . . . — . . . — Ν. πρὸ Θ.]

## \* 3332.

Σραῖρος

Διο(γ)έν(ου

. . . . . — [κ. ὁ. — . . . — . . . — Ν. ἀνατ. Παρθ.]

## \* 3333.

Σφραγίς

χρηστή. — [στ. π; — Ἀθ. νεκρ. Κερ. — Ε ῥ. σ. 300. — Ν. κ. χ.]

## \* 3334.

Σωγένης Δημητρίου. — [στ. π. τ. χρ; — Ἀθ. βασιλ. ἱπποστάς. — Ε  
3334. — Ν. Θ.]

## \* 3334, ῥ.

Σωγένης. — [στ. ὁ. — . . . — . . . — Ν. Ἀθ. ἐδ. Ερμού 226, οἰκ. Σπ.  
Τουφεκτσῆ.]

## \* 3335.

. . . . . ζῆ Σώζουσα

. . . . . γυνή. — [στ. π. ρ. — . . . — . . . — Ν. Βαρβ.]

## \* 3336.

Χαίροιτε.

Σώζων.

Ἐνθάδ' ἐγὼ κεῖ-

μαι Σώζων

ἡ κλεινὸς ἀνὴρ,

ὕπ' ἀνδράσι τρι-

σί τε τυφθεῖς

καὶ ὑπὸ πάντων  
 ἀνδρῶν ἐκ-  
<sup>10</sup> δικίας νυκτὸς  
 τετυχηκώς. |  
 ἦν γὰρ ἔτη κά-  
 μοὶ ἑπτὰ τε

καὶ κ'. — [κ. π. ρ. — Ἀθ. ἀνατολ. — E 594 π. — Ν. ἀβλ. Μουσ.]

## 3337.

Σωκράτης ἐνθάδε κεῖται . . . . . — [ἐπιστ. ἦ. 6. ρ. — Ἀθ. παρ' ἐκκλ.  
 Ἀσωμάτων Χειλᾶ, τὴν ποτὲ ἐν ὁδῷ Ἀδριανοῦ, ἐνθα περὶ γυνὴν τὸ φαρ-  
 μακεῖον ἔτλάφου. — C 1006, PAA, p. 112. A 1773.]

## \* 3338.

Σωκράτης [στ. π. ρ. — Ἀθ. οὐ μακρὰν Ὀλυμπείου. — E 6' 35  
 Λε . . . . ρου. — π. — Ν. πρὸ Θ.]

## \* 3339.

Σωκ(ρατίδης). — [στ. π. τ. (ὕδρ.) — . . . — Ν. Πιν.]

## 3340.

Δέχμος

Σωφῆ(ῖ)ος

Σώπατρος. — [κ. δ. ρ. — Ἀθ. ὁδ. Πατησίου ν. — E 3535.]

## \* 3341.

Σωσίας Λυσ . . . . . — [ν. π. — Πειρ. — E 2730. — Ν. ὠρ. Ἀνδρ.]

## \* 3342.

Σωσίας. — [στ. π. — . . . — Ν. παρ' ἀπ. ἀκρ.]

## \* 3343.

Σ(ωσι)βία

χρηστή. — [κ. δ. — . . . — Ν. μεταξὺ Προπ. καὶ Ἑρ.]

## 3344.

Σωσίβιος

χρηστός. — [. . . — Ἀθ. — C 1007.]

## \* 3344, 6'.

Σωσιγένης. — [κ. δ. ρ. — Ἀθ. νεκρ. Κερ. — . . . — Ν. κ. χ.]

## \* 3345.

.οενίνο(οζ ρ)ενίνοζ . — [β. πωρ. χρ. — Ἀθ. παρὰ Δίπυλ. — C 36,  
 A 5. R. Arch. Aufs. I, p. 33. — Ν. Θ.]

## 3345, 6'.

Σωσιπάτρα

Διονυσόδωρου

θυγάτηρ

Ἰσοκράτου δὲ

γυνή. — [στ. δ. — Βερ. Πειρ. οἰκόμεδ. Χρ. Δίδε. — . . . — Ν. κ. χ.]

## \* 3346.

Σωσίππη. — [ . . . — 'Αθ. δυτικοῦρ. παρ' ἐκκλ. προφ. Δανιήλ. —  
 . . . — N. . . ]

## \* 3347.

Σωσίππη· Δημήτριος. — [ὕδρ. π. τ. — . . . — . . . — N. Ἑλ.  
 σχ. Πειρ.]

## 3348.

Σώστππος. — [στ. π. — 'Αθ. ἔξω Κεραμ. — 2053.]

## 3349.

Σώσιππ—ος. — [ὕδρ. . . τ. — 'Αττική. — C 1008. Anc. Marbl. T. 9, pl.  
 XXXI, 3. — N. Βρετ. Μουσ.]

## \* 3350.

Σωστράτη. — [στ. ὕ. — 'Αθ. νεκρόπ. Κεραμ. — Bul. de l' éc. franç. d' Ath.  
 1, vol. N<sup>o</sup> X, p. 221. — N. κ. χ.]

## 3351.

Σωστρατίδης· Καλλυνθίς· Σώστρατος. — [ὕδρ. π. τ. — Μαρθών, ἢ  
 'Αθ. ἐκκλ. ἀγ. Θωμᾶ. — G 1010. Froehn. 157. — N. Μουσ. Παρ.]

## \* 3351, 6'.

Σώστρατος· Καλλυνθίς· Σωστρατίδης. — [ὕδρ. π. τ. — Μαρθών. —  
 C 1009. Froehn. 156. — N. Μουσ. Παρ.]

## \* 3352.

Σώστρατος. — [στ. ὕ. — Ἀθ. ἀγ. Τριάς — E 6'. 11. — N. πρὸ Θ.]

## \* 3353.

Σώστρατος· Σωκρατίδης. — [στ. π. τ. (ὕδρ). — Πειρ. Βορ. θέσ. Καραθᾶ, πε-  
 ριβάλι Βώκου. — E 1686. — N. κ. χ.]

## \* 3354.

Σωτάδης

Σωστράτο. — [στ. π. — Πειρ. Βώκου περιβόλι. — E 1687. — N. κ. χ.]

## \* 3355.

Σωτηρίς. — [κ. ὕ. — . . . — . . . — N. 'Αθ. ἐν αὐτῇ Μονῇς Ἀσωμάτων.]

## \* 3355, 6'.

Σώτιον. — [στ. ὕ. — 'Αθ. νεκρ. Κερ. — . . . — N. Κ. Χ.]

## \* 3356.

Σωφρόνη. — [στ. ὕ. τετράγ. — 'Αθ. νεκρ. Κερ. — . . . — N. Κ. Χ.]

## 3357.

Σωφρονίς. — [κ. ὕ. — 'Αθ. δυτ. Θεοσίου. — E 832. Al 1774.]

## 3358.

Τάξις  
 Πιστοκράτους, — [κ. ὕ. — . . . — . . . — N. 'Αθ., βορειοδυτ. πλατ.  
 ὁμονοίας ἐν ὁδοῦ στενῇ ἀγωνύμῳ, 20.]

## \* 3359.

Ταυρί(σκ)ος [κ. ύ. ρ. — . . . — . . . — N. 'Αθ. γων. 1825 Φ λ ο .  
 χρηστός. — θέης, ἀντικρὺ λουτροῦ.]

## \* 3360.

Τείτθη. — [στ. π. τ. — . . . — . . . — N. Βαρβ.]

## 3361.

Τείσιππος Στρατοκλε . . . . — [β. ύ. — 'Αθ., ἀνατ. ὥρολογίου ἄνδρ. —  
 E 1657. Δ' 1777.]

## \* 3362.

Τελεσίας. — [στ. π. τ. — . . . — . . . — N. Ἑλ. σχ. Πειρ.]

## \* 3363.

'Αγαθὴ τύχη.  
 Τελεσφόραν  
 τὸ σῆμα τήν [στ. π. ρ. — 'Αθ. παρ' Ἄρειον πύγ. — PAA, p. 151. —  
 Τελεσφόρου. — N. Βαρβ.]

## \* 3364.

Τέχνων  
 χρηστός. — [στ. π. ρ. — . . . — . . . — N. . .]

## \* 3365.

Τηλέμα-  
 χος Θη. —  
 . . . . . — [στ. π. χρ. — . . . — . . . — N. ἀνατ. Παρβ.]

## \* 3366.

Τίβειος — [στ. π. — . . . — . . . — N. ἄδρ. στ.]

## \* 3367.

Τιμαρέτη. — [κ. ύ. — . . . — . . . — N. 'Αθ. ἐν εἴκῃ τινὶ συνοικίας  
 Ψειρῇ.]

## \* 3368.

Τιμόθεος. — [κ. ύ. ρ. — 'Αθ. Διον. θ. — Φιλίστ. 4, 465. — N. παρ' ἀπ. ἀκρ.]

## \* 3369.

Τιμόθεος  
 Διονυσίου  
 . . . . . ν. — [κ. ύ. ρ. — . . . — . . . — N. παρ' ἀπ. ἀκρ.]

## \* 3370.

Τιμόθεος  
 Τιμέου  
 . . . . . — [κ. ύ. — . . . — . . . — N. ὑπισθοδ. Θητ.]

## 3371.

Τιμόθεος  
 χρηστός. — [κ. ύ. . . — 'Αθ. παρ' ἐκκλ. Στρατοκαπίδη. — E 2175.]

## \* 3372.

Τιμοκράτ.

Ἀριστίωνος. — [στ. ὁ. — . . . — N. ὦρ Ἀνδρ.]

## \* 3373.

Τιμοκράτεια.

— [κ. ὁ. — Ἀθ. νεκρ. Κερ. — . . . — N. κ. χ.]

## \* 3374.

Τιμοκράτης

Τιμοκλέους. — [κ. ὁ. — . . . — N. Θ.]

## 3375.

Τιμοκράτης

Τιμοκράτους. — [στ. π. τ. — Σαλαμ. — E . . . ; B 1779.]

## 3376.

Τιμοκράτης

Τίμωνος. — [στ. ὁ. — Σαλαμ. — E 1644. B 1778.]

## \* 3377.

Τιμόλας Τιμίδου Φανόστρατος. — [στ. π. τ. χρ. — Πειρ. — Per-  
van. p. 60. Kek. 77. — N. Θ.]

## \* 3378.

Τιμώ. — [στ. λίθ. σκληρ. — Πειρ. — . . . — N. Ἀθ. αὐλ. Μουσ.]

## \* 3379.

Τιτόθη

χρηστή. — [στ. π. τ. (νεκροδ.) — . . . — Leb mon. fig. pl. 70. —  
N. Ἀθ. ἐδ. Ἀδριανού 199, σίκ. Γ. Φίγλαυ.]

## \* 3380.

Τί[ι]τθη

χρησ[σ]τή. — [στ. ὁ. — . . . — N. ὦρ. Ἀνδρ.]

## 3381.

Τλάμωνος (;) — [. . . — Ἀθ. ἀκρ. — PAA, p. 300. AR 1780.]

## \* 3382.

Κοῖντος

Τρεβέλλιος

Δίχμου ὁός. (289) κ. ὁ. β. — Πειρ. — . . . — N. Ἀθ. πρὸς τῷ  
φυλακείῳ τῆς ἀγ. Τριάδος.]

## \* 3383.

Τρίβαλλος

χρηστός. — [στ. ὁ. — . . . — E 1494. — N. Βαρδ.]

## \* 3384.

Τριτὼ Κομοῦς· Τριτὼ Κομαλλίς·

Κωμώ. — [στ. π. χρ. — Ἀττική. — . . . — N. Βαρδ.]

(289) Τὸ ι (ἀντί ε) μετὰ τὸ Δ εἶναι βέβαιον. Μεταξὺ τοῦ Ι καὶ τοῦ Κ ὁ λίθος εἶχεν ἀνέκαθεν καὶ ἔχει βλάβην τινά, πλησιέστερον δὲ τῷ Κ, δι' ἣν βλάβην ὑπερεπήδησε τὸ διάστημα ἐκεῖνο ὁ λ.θεξός· ἡδύνατο δέ, ἂν ἤθελεν, ἐπὶ τοῦ σώου μέρους νὰ ἐπεκτείνῃ τὸ ι εἰς ε.

\* 3385.

Τροχόνδα

ἤρωϊ

Μολλιανός

[β. π. ρ. — 'Αθ. έκκλ. Καπνικαρέας. — C 904. —

Τερμησεύς. —

N. ώρ. 'Ανδρ.]

\* 3385, 6'.

Ἐνθάδε κατοί-

κ τ Τροφιμάς βιώ-

σας ἔτη δεκατρία. —

[κ. ύ. ρ. — 'Αθ. ὁδ. Κίδρου 8. — . . . — N. Βαρβ.]

\* 3386.

Τροφίμη . . . . .

[ἀέτ. π. ρ. — . . . — . . . —

. . . χ ; ος. Ἀφροδι(σι . . . . —

N. οίκ. ἀπ. ἀκρ.)

\* 3387.

Τροφίμη

. . . . . νου

. . . . . —

[κ. ύ. — Γουφέλι . . . . . — . . . — N. κ. χ.]

3388.

Ἡ ποτε κυδιόωσα ξανθαῖς ἐπὶ κρατὸς ἐθίραις

καὶ χαριτοβλεφάροις ὄμμασι λαμπομένη,

χιονέοις τε πρέπουσα προσώποις ἡδὲ παρειαῖς

καὶ γλυκεροῦ στόματος ὅπα λιβρίεσσαν ἰεῖσα

<sup>5</sup> χίλεσι πορφυρέοις ἐλεφαντινέων δι' ὀδόντων,

παντοίην τ' ἀρετὴν περικαλλεῖ σώματι θεῖσα,

ἣν τέκεν Εὐτυχίδῃ σθεναρῶ Κιλικία χαριτῶπις

εἰκοσιπενταετῆς Τρυφέρα τῇ δ' ἐνὶ χθονὶ κεῖται.

Ἐρμεως δὲ Ἀριστομάχοιο πατρὸς καὶ μητέρος . . . .

<sup>10</sup> μνημ' ἀλόχῳ φιλίῃ θήκατο κουριδίῃ. — [ . . ρ. — 'Αθ. — C 1012. — N. Βρ. Μουσ.]

\* 3389.

Τρύφη. —

[κ. ύ. ρ. — . . . — . . . — N. αὐλ. Μουσ.]

\* 3390.

Τρύφων

χρηστός. —

[κ. ύ. ρ. — Πειρ. — E 1905 (=621;) — N. αὐλ. Μουσ.]

\* 3391.

Τύρων. —

[στ. . ρ. ; — . . . — . . . — N. Βαρβ.]

\* 3391, 6'.

Φα(ίδιμο;)ν Ε(ύ)θυ(γέ;)νος ὁδ' ἔχει τάφος ἀνφικαλύψας. — [στ. π. τ.

— 'Αττικῆς — . . . — N. Βαρβ.]

3392.

Φαῖδρον

Θέωνος

γυνή. —

[ . . . — Ἀμπελέκια Σαλαμῖνος. — E 1676, &amp; 1782, ]

## 3393.

Φαίδρυλλα. — [ . . . — 'Αθ. ἀντιπρὸς Ἐθν. Τραπεζίτης, οἰκ. Ν. Σού-  
τσου. — Α 1784.]

## \* 3394.

Φ(αί)δρυλλα. — [στ. π. — . . . — . . . — Ν. πρὸς Ἑρ.]

## \* 3395.

Φαιναρέτη. — [ν. π. τ. — Κουκουθιάναίς. — . . . — Ν. Βαρδ.]

## 3396.

Φαιναρέτη  
Ἀλκιμάχου  
θυγάτηρ  
Καλλιμάχου

5 γυνή. — [ . . . — 'Αθ. — C 1012, b.]

## \* 3397.

Φαινίππη· Σμικυθίων· Κλεώ. — [ν. π. τ. — Σαλαμ. — Expéd. de  
Morée, vol. 3, pl. 42. C 2322, b (95). — Ν. Θ.]

## \* 3398.

Φαινό(εις)ος [κ. ὁ. ρ. — 'Αθ. Γεράνι, ἐν ὁδῷ ἀνωνύμου πρὸς οἰκ. . . . .  
. . . . . ος. — . . . — Ν. κ. χ.]

## 3399.

Φαινώ. — [ . π ; . — 'Αθ. — C 1013. — Ν. Μουσ. Βερολ.]

## \* 3400.

Φάλλαϊς

Ἰλστίου. — [κ. ὁ. ρ. — 'Αθ. — . . . — Ν. Βαρδ.]

## \* 3401.

Φαναγόρα. — [στ. π. χρ ; — Πειρ. — . . . — Ν. Βαρδ.]

## \* 3401, 6'.

Φ ; ανία(ς)· Ἀρισ(τ)ομάχ(η). — [ὁδρ. π. τ. — . . . — . . . —  
Ν. οἰκ. ἀπ. ἀκρ.]

## 3402.

Φανοδίχη. — [στ. ὁ. χρ. — Πειρ. — Ε 2245. — «Μετεκομίθη εἰς Αθή-  
νας εἰς τινὰ οἰκίαν πρὸς τὸν Ἄρειον πάγον»]

## 3403.

Φανοδίχη : Ἀγαθάρχου. — [ . . . — 'Αθ. — C 1014. — «Ν. ἐν  
Cheshire Ἀγγλίας, Marbury Hall.»]

## \* 3404.

Φανοκλής· Καλλιστώ [στ. π. τ. — 'Αθ. ὁδ. Μουσῶν 20, οἰκ. Π. Καλ-  
λιγᾶ. — . . . — Ν. κ. χ.]

## \* 3405.

. . . . . Φανο(στρ)άτη Δημητριάδου. — [ν. π. — . . . —  
. . . — Ν. Ἀδρ. στ.]



## \* 3406.

Μαῖα καὶ ἱατρὸς Φανοστράτῃ ἐνθάδε κεῖται  
οὕθενι λυπηρά, πᾶσιν δὲ θανοῦσα ποθεινή. — [στ. π. τ. — Μενίδι. —  
. . . — Ν. Ἰ. ἐν ὑπουργ. Παιδείας.]

## \* 3407.

Φίλαγρος  
Ἀσκληπιοδώρου. — [στ. ὑ. χρ. — . . . — Ν. ὤρ. Ἀνδρ.]

## \* 3408.

. . . Φιλαινὶς Νικί(ο)υ. — [ἀέτ. π. β. — . . . — Ν. πρὸ Ἐρ.]

## \* 3409.

Σέξτο(ς)  
Ουέττιο(ς)  
Φίλερω(ς). — [κ. ὑ. β. — Ἰ. Προπύλ. — Ε 2302. — Ν. Πιν.]

## \* 3410.

Σοὶ τόδε σῆμα κ(αλὸν  
Ἀσκληπιακὸς Φιλ(έρωτι |  
πεντέττει ἡμερ(ῶ  
παιδὶ πατὴρ ἔκαμ(ον. — [στ. π. β. (290). — Ἰ. βασιλ. κῆπ. — . . . — Ν. κ. χ.]

## 3411.

Σπάταλος  
Φιλέρωτι  
ἀδελφῶ  
μνήμης χάριν  
5 ἀνέθηκεν. — [. . . β. — Ἰ. — C 1005.]

## \* 3412.

Φιλέταιρος. — [στ. ὑ. χρ. — . . . — Ν. Ἐλ. σχ. Πειρ.]

## \* 3413.

Φιλέταιρος. — [β. ὑ. β. — . . . — Ν. πρὸ Θ.]

## \* 3414.

Φιλέταιρος  
Διονυσίο. — [ὕδρ. π. — Ἰ. Διονυσ. θ. — Ε 6'. 121 π. — Ν. παρ' ἱπ. ἀκρ.]

## \* 3415.

Φιλέταιρος  
Φιλοκράτους. — [στ. π. — Κοροπί, ἐν ὑπερθύρῳ ἐκκλ. Κοιμήσεως Πανα-  
γίας. — C 1015. — Ν. . . ]

## \* 3416.

Φίλη  
Κλε(ίτο)υ. — [στ. π. — . . . — Ν. ἀβλ. Μουσ.]

(290) ἔχει ἡ ἐπιφάνεια τῆς στήλης γραμμὰς τινὰς λεπτὰς, τειννοῦσας ἀλλήλας καθέως κατὰ  
τινα συμμετρίαν, ὅπερ ἵσως ὑποσημαίνει χρωματισμόν ποτε ὑπάρχοντα. Ἀλλὰ τότε ἤθελεν εἶναι  
σχεδὸν μοναδικὴ ἡ στήλη αὕτη, οὐσὶ τῶν Ῥωμαϊκῶν χρόνων. Ὅρα καὶ τὰ Προλεγόμενα.

## \* 3417.

Φιλήτη, Κλ. Σαβείνας, Θ(ρεπτή [στ. π. τ. ρ. — Πειρ. — E 268  
 ἔζησεν ἔτη, Δ', μῆν ε ς. — π. — N. Πιν.]

## \* 3418.

Φίλιννα Κ . . . . .

γυν(ή. — [στ. π. τ. — Πειρ. — Kek. 25. — N. Θ.]

## 3419.

. . . . . ἴτη Φίλιννα. — [στ. π. τ. — Πειρ. — E 1688 ]

## \* 3420.

Φιλίππη. — [ . . . — 'Αθ. ἀντικρὺ 'Εθν. Τραπεζίης, οἰκ. N. Λούτσου. — Aκ  
 1783. — N. . . ]

## \* 3421.

Φιλίππη. — [ . . . — 'Αθ. βασιλ. λαχανόκηπος. — . . . — N. . . ]

## \* 3422.

Φιλίππη [στ. π. — Παρ' 'Αθῆν. πρὸς νότ. πυριτιδαποθήκης. —  
 εμενοχωρα. (291). — . . . — N. Βαρβ.]

## 3423.

Φίλιππος·

Θάλιππος·

Θαλίαρχος. — [στ. π. — Χασάνι. — E 3242.]

## \* 3424.

Φίλιππος [κ. ὁ. ρ. — 'Αθ. ἐν τῷ ἐπὶ τοῦ ἐπιστυλίου τοῦ 'Ολυμπιείου κτί-  
 Λευκίου. — σματι. — . . . — N. αὐλ. Μουσ.]

## 3425.

Φιλόδαμος

Φιλοδάμου

ἀρτοκόπου. — [ . . . — Πατήσια. — C 1018.]

## \* 3426.

Φι)λόθη(ρος

. . . . . — [κ. ὁ. ρ. — . . . — . . . — N. Βαρβ.]

## \* 3427.

Φιλοκράτεια. — [στ. ὁ. — 'Αθ. νεκρ. Κερ. — . . . — N. Κ. X.]

## \* 3428.

Φιλοκράτης. — [στ. ὁ. — 'Αθ. νεκρ. Κερ. — . . . — N. Κ. X.]

## 3429.

Φιλοκράτης. — [στ. . τ. — 'Αθ. — Dodwell a clas. and topogr. tour  
 through Greece, vol. I, p. 447 π. C 1016.]

(291) Τὸ εμενοχωρα τοῦτο, καθαρώτατα ἐν γεγραμμένον γράμμασι τῶν καλῶν χρόνων τῆς Ἑλ-  
 λάδος, πράγματά μοι παρέχει.

3430.

Φιλοκράτης. — [στ. π. — 'Αθ. ἀκρ. — E 1887. ΑΙ 1787.]

\* 3431.

Φιλοκράτης

ἤρ(ω)ς. — [β. π. β. — Σαλαμ. — C 1017. — N. Ἀδρ. στ.]

\* 3432.

Φιλομένη. — [ὑδρ. π. τ. χρ; — Ἀθ. φδ. Ἡρ. — E 3194. — N. Προπ.]

\* 3433.

Φιλομένη. — [στ. π. χρ; — . . . — . . . — N. ἀνατ. βαθμ. Παρθ.]

\* 3434.

Φιλοξένη. . . . . — [στ. π. — . . . — . . . — N. Ἀδρ. στ.]

3435.

Φιλοξένη.

Γήραι θανοῦσαν τάφος ἔχει Φιλοξένην. — [. . . — Ἀθ. — C 1019.]

\* 3435, β'.

Φιλόστοργος . . . . . — [ἐπιστ. π. β. — 'Αθ. οἰκ. 'Αντ. Βενιζέλου παρὰ  
τὴν ποτὲ ἐκκλ. ἀγ. Θωμᾶ. — . . . — N. Βαρβ.]

3436.

Φιλόστρατος. — [στ. . — «Θοραὶ νῦν Θινικια.» — L 168.]

\* 3437.

Φιλουμένη. — [κ. δ. — . . . — . . . — N. Ἀθ. ἱδ. Θρασυβούλου I.]

\* 3438.

Φιλουμένη

[στ. δ. — Πειρ. ἐν τῷ βυθῷ λιμέν. — . . . —

'Αθηνόδωρου. — N. Ἑλ. σχ. Πειρ.]

\* 3439.

. . . . . ἀνέγνως | ἐνθάδε ταις . . . .

. . . . . ἀπάσαις | κεῖμαι τῷ θανάτῳ

πᾶσιν ; ) ὀφειλόμενος.

Φιλο ; ) υμενός

5 Ἐπιτυχ)χάνοντ-

ν π. τ. β. — Ἀθ. — . . . — N. κτήμα Ἀλ. Γ. Κυ-  
ριακοῦ οἰκοῦντος ἐν ὁδῷ Διόλου. . ]

. . . . . ος. —

3439, β'.

Φιλουμενός Θ ο υ χ ἄ ρ μ ο υ. — [στ. π. τ. — Ἐλευσ. (ἐξ ἀναγνώσ Κ. Γλυ-  
κωπίδου). — . . . — N. κ. χ.]

\* 3440.

Φιλουμενῶ

Δημητρίου

Θυγάτηρ. — [κ. δ. — 'Αθ. ἀκρ. — E 660, — N. ἀνατ. Παρθ.]

## \* 3441.

..... Φι)λογάρος. — [στ. π. τ. (ὕδρ. καὶ ἀλαθέατρ.) — . . . —  
 . . . — N. μεταξὺ Προπ. καὶ 'Ερ.]

## \* 3442.

..... ος Φιλοχό(ρου) . . . — [στ. π. ρ. — 'Αθ. ἀκρ. — E 3107.  
 — N. Πιν.]

## \* 3443.

Φιλύρα. — [στ. . τ. — Πειρ. — . . . — N. . .]

## 3444.

Φιλύρα

τίτθη. — [στ. π. — Χασάνι. — E 3244.]

## \* 3444, 6'.

Φί)λων· Εὐρυνόη. — [στ. π. τ. χρ. — 'Αθ. ἐν ὁδῷ Πειραιῶς, οἰκόπεδ. Β. Νι-  
 κολοπούλου. — . . . — N. ἐν οἰκ. Ἀν. Ἐρνέμη.]

## \* 3445.

Φίλων

Κίττο(υ. — [κ. ὕ. ρ. (292). — . . . — . . . — N. ἀνατ. Παρθ.]

## \* 3446.

Φίλων

Νικαρ ί τη ς

'Αριστομάχη·

Καλλιστ Ι άτη. — [στ. π. χρ. — Πειρ. θέσ. Καραβᾶ; — . . . — N. αὐλ. Μουσι.]

## \* 3447.

Φίλων

[β. π. — 'Αθ. «γυμνάσι. Πτολεμ.» — E 2909. —

'Ονήτορος. — N. Ἀδρ. στ.]

## \* 3448.

Φίλων·

Φιλανίνς. — [στ. π. χρ. — Πειρ. — E 4141. — N. ἑλ. σχ. Πειρ.]

## \* 3449.

Φιλώτας. — [κ. ὕ. ρ. — . . . — . . . — N. ἐπισθοδ. Θ.]

## \* 3450.

..... λα

Φλαμενία

[κ. ὕ. ρ. — . . . — . . . — N. 'Αθ. ὁδ. 'Αριστοφά-  
 νους, ἐν αὐλῇ· ἐκκλ. ἀγ. 'Αθανασίου.]

Αμ . . . ία. —

## \* 3451.

Φρασίκλεια. —

[ν. π. τ. — 'Αθ. παρ' 'Αχαρν. πύλ. — Stackelberg, Graeb.  
 d. Höl. Taf. . . — N. παρ' ἀπν. ἀκρ.]

## 3452.

. . . . τεθε. Αρι . . . . . σε.

Σῆμα Φρασικλέας·

κόρε κεκ(όρευ)μαι·

\*Α(ρ)εῖ, | ἀντί (γ)άμο

[στ. . — Μερέντα, πλυσίον Μαρκοπούλου, ἐν ἐκκλ. Πανα-

5 παρὰ θεῶν τοῦτο

γίας. — C 28. At 28 καὶ Additions p. 380. Gerh. Denkm.

λαχ(ῶτ' ὅ)ν(ο)μα. —

u. Forsch. Jahrg. IX. S. 334-7. — «N. κ. χ.»]

## 3453.

Φρόνησις

χρηστή

χαῖρε[α]. — [ . . . — 'Αθ. — C 1020.]

## \* 3454.

Φρόνιμον. — [κ. ὁ. — . . . — N. ἀναβαθμ. πρὸ Παρθ.]

## \* 3455.

Φύσις. —

[κ. ὁ. (293) — 'Αθ. ὁδ. Διόλου 33, εἰκ. Στμ. Κρίνου. — E  
πλ. ἀν. 72 π. — N. Βιβλ.]

## \* 3456.

Χαιρέας

Χαιρ(έο)υ

. . . ; . . . —

[κ. ὁ. ρ. — . . . — N. 'Αθ. Πλάκα, ἐν εἰκ. Δ. Σουρ-  
μελῆ, πρώην Π. Σαμουράκη.]

## \* 3457.

Χ[ρ]αιρέδημος. —

[στ. π. χρ. — Πειρ. — E 604. — N. Ἀδρ. στ.]

## \* 3458.

Χαιρεσράτη . . . . . —

β. π. — 'Αθ. ψδ. Ἡρ. — E 3195. —  
N. παρ' ἀπ. ἀκρ.]

## \* 3459.

Χαιρεστράτη. —

[κ. ὁ. — 'Αθ. δουτ. Προπυλαίων — E 2135. — N. παρ'  
ἀπ. ἀκρ.]

## \* 3460.

Χαιρεστράτη. —

[ὕδρ π. τ. — 'Αθ. βορειοδυτ. ἀνακτόρων, ἐν ἐδῶ ἰωνόμωφ,  
θεμελ. εἰκ. Γρ. Ταμπάκοπούλου. — . . . — N. Βιβλ.]

## \* 3461.

Χαιρεστράτη

Βρύητος. —

[στ. π. χρ. — Πειρ. κήπ. Βώκου. — E 2556. —  
N. Ἀδρ. στ.]

(293) Ὁ κιον. εὖτος ἔχει κύκλῳ ὑπὸ τῇ στεφάνῃ αὐλακα ὅχι λιγῶς εἰργασμένον, ὅπερ εἶδα καὶ ἐν ἄλλοις δυσὶν ἢ τρισὶ τῶν ἐν Ἀθήναις, (λ. χ. τῷ ὑπ' ἀρ. 1836, β.) καὶ ὑποθέτω. ἔτι μετὰ τῶν τινὰ κρίκων ἐκίτθαι ἀνθρώπων οἱ παλαιοί, ἢ κόσμου χάριν, ἢ διὰ τινὰ ἄλλην χρῆσιν, ἵσως ἵνα ἐξερεῶσι ταινίας κατὰ τὰς ἡμέρας νεκρωσίωνων τελευτῶν.

3462

Χαιρέστρατος. — [στ. . — Μαραθών. — L 194.]

\* 3463.

Χαρά Ἰρηναίου Ἡρακλείδης. — [στ. π. τ. β. — . . . — E 2811.  
— N. Ἄδρ. στ.]

\* 3464.

Χάρις

χρηστὴ [κ. δ. β. — Ἀθ. ἀνατολ. («Κολυττός.») — E 3347. —  
χαῖρε. — N. αὐλ. Μουσ.]

\* 3465.

Χαρίδημος Ἀγαθάνορος. — [ἰπιστ. π. — . . . — . . . —  
N. Βαρβ.]

\* 3466.

Χαρίτιον

..... ο)υ. — [κ. δ. β. — Ἀθ. Ἀττίλ. στ. — E 8036. — N. Ἄδρ. στ.]

\* 3467.

Καλλι(ν)ος. [δδβ. π. τ. — Ἀθ. παρὰ τὴν Μητρόπολιν. — . . . —  
Χαρίων. — N. αὐλ. Μουσ.]

\* 3468.

Χαρμαντίδης

..... — [στ. π. — . . . — . . . — N. Βαρβ.]

\* 3469.

Χάρτος; — [στ. π. — Ρεῖκι Ἀττικῆς. — . . . — N. εἰκ. ἀπ. ἀκρ.]

\* 3470.

Χοιρίδιον. — [στ. δ. τ. χρ; — Πιερ. — E 2691. — N. Θ.]

\* 3471.

..... ον Χοιρίνη. — [στ. π. τ. — Ἀθ. ἐξ. Μουσῶν 20, οἰκ. Π. Κολ-  
λιγᾶ. — . . . — N. κ. χ.]

\* 3472.

..... ος Χρύσεως

. . . πραγ)ματευτῆς μεμι-

στωμένος;) . . . μου ἐνθάδε κεῖ. — [πλ. π. β. — Ἀθ. θεμέλ. νέας Μη-  
τροπόλεως. — E 383. — N. ὠρ. Ἀνδρ.]

3473.

Α. Ὡλλιος Ὀκταβιανὸς (κατεσκευά-

σε τὸ μνημεῖον ζῶν ἑαυτῷ καὶ (τῇ) συμβίῳ. — [ἰπιστ. . β. —  
Ἀθ. — C 1023. — N. Μουσ. Πιερ.]





## ΕΜΜΕΤΡΑ ΕΠΙΓΡΑΜΜΑΤΑ ΑΝΩΝΥΜΩΝ.

\* 3474.

Εἴτ' ἀστό; τις ἀνὲρ εἶτε χσένος  
 -νοῖτχιό νοχ(ν)τῶΤ : νόθλξ νεθολξ  
 ς ἀνδρ' ἀγαθὸν παρίτο : ἐν πολέμοι  
 -νποῖλδ νεῖξΗ νώρωςεν νονεμίθφ  
 τα : ταῦτ' ἀποδυράμενοι νῆσθε ἐπ-  
 —.νὸθλξξ ἡγῶρπ ξ

[β. π. — Σεπόλια. — At Mém. présent. par div. sav. à l' Acad. d. Inscr. et bel. lettres. Prém. sér. VI (1864), p. 261. Kek. 369. — N. Θ. (294)]

\* 3475.

..... οναθοριον ἐς ἀίδαο [πλ. — 'Αθ. Μητρόπ. —  
 .... πέν)θος ἀποιχομένον. — E 905. π. — N. ὤρ. Ἀνδρ.]

3476.

.....  
 θεμενει θάνατος. — [στ. π. τ. — 'Αθ. ἐν κλί-  
 μακι οἴκου παρὰ τὸ Θησ. — E 642 π.]

\* 3477.

..... ν; οποΙ..  
 ..... α θανον  
 ..... ο μνεμε  
 .... — [β. π. — 'Αθ. ἀκρ. — E 546 π. — N. Ἄδρ. στ.]

3478.

.....  
 ..... οὔνεχα πιστὸς ἔφυς. — [... — Κοροπί, ἐν  
 ἐκκλ. — At 39. R. Arch. Aufs. 1, p. 218.]

(294) Τῆς τοῦ πρώτου στίχου λέξεως εἴτε τὰ δύο μεσαῖα γράμματα, κολοβά ὄντα κατὰ τὸ ἄνω ἄκρον των, συνεπληρώθησαν ἐξ εἰκασίας τοῦ Π. Εὐστρατιάδου. Καί τοι δὲ τὸ κύρ. ὄν. Τέτιχον, τὸ κατὰ τὴν ἀνάγνωσιν τοῦ Kekulé, θεωρῶν πολὺ πιθανόν, οὐχ ἥττον ὁμῶς διὰ τὴν ἀβεβαιότητα ἔθεσα τὸ παρὸν ἐπίγρ. ἐπὶ κεφαλῇς τῶν ἀγνωμόνων.

## \* 3479.

Ἀνδρὸς . . . . . α . . . . . ἐνθάδε κεῖμαι. (295) — [ὕδρ.  
 πηλ. ἐξωγραφημῖνα ἔχουσα πρίθῃσιν νεκροῦ καὶ ταφῇν καὶ τύμβον καὶ  
 ὑδρίαν ἐπ' αὐτοῦ καὶ τέλος ἀγῶνα ἐπιτάφιον. Ἡ ἐπιγραφὴ περὶ τὸν τύμ-  
 βον. — Παρ' ἄγ. Κοσμᾶν Ἀττικῆς. — Arch. Anzeig. N° 187,  
 p. 251. — N. Barð.]

## \* 3480.

τ  
 Ο(ὕ)δὲν ἐλευθερίας κρεῖττον θέμενος ;  
 . . ο . εἰς Γενοῖον ΗΙ . . . . .  
 ναυμαχίας ἐν ἀγῶν(ι τ)αφ . . . . .  
 φράζει καὶ πατρίδα . σ ; . . . . . — [στ. π. — Ἀθ. Προπύλ.  
 — Ε 3 π. Α 2204. — Ν. Πιν.]

## \* 3481.

Μνήμα τό(δ) . . . . .  
 τον θνητ . . . . .  
 τορον . . . . .  
 ευκτιτο . . . . .  
 5 τος εξαν . . . . .  
 νων . . . . .  
 βλαψιφ . . . . .  
 ἥσχαλλ . . . . .  
 . . . α θ . . . . .  
 . . . . . — [στ. π. τ. — Δυτ. ἐλαϊῶν. Ἀθη-  
 νῶν. — . . . — Ν. Βερδ.]

## \* 3482.

. . . . .  
 . . . . . ἐν βωμου . . . . .  
 . . . . . α ; σι . . . . .  
 . . . . . ΓΛ . . . να . . .  
 5 . . . . . Λ . τ ὀλοδὸν ον . .  
 . . . . . ον πτολίεθρον . . .  
 . . . . . τιθεου τοδε . . .  
 . . . . . ια(π ; ) α(ς ; ) εἰς ἔχνο(ς . . .  
 . . . . . μετὰ σπουδῆς θεο . . .  
 10 . . . . . νοο σα(ό ; φ)ρων ἡδὲ . . .  
 . . . . . νας Λ . . . . . νδ . . . ιο . .  
 . . . . . ωσος . . . . . σεμῖος . .  
 . . . . . σπον . . . . . εντεσιω . . .  
 . . . . . ο ; δερκεΛ . . σφόρον αἰγλη ; . .

(295) Αἱ ἀπὸ τοῦ ἀριθ. 3474 μέχρι τούτου ἐπιγραφαὶ εἶναι γράμμασι τῶν πρὸ Εὐκλείδου ἀρ-  
 χοντος χρόνων.



15 . . . . . ρειν άύπνοις φυλακαῖσι I . . .

. . . μή σοι τις ἔχῃς ἀλιπλανκτο . .

. . . κ)ρυπτος μετὰ πῆματος ἐλθῶ(ν

. . . . . θει ἀκτῆς ἐρπέθ' ἄμ' αὐτῶι

. . . . . θεοὶ στυγέουσι βροτοί τε

20 . . . . . τανυσί)πτερος ἦσσανα μάρψας

. . . . . κ)ούφαις πτερύγεσσι νεοσσό(ν

. . . . . οινην εἰς γαστέρα θῆται

. . . . . ουλου δυσapότροπ(ος) ἄ(τη ;

. . . . . λαττε δὲ καὶ τὸν αν . . . .

25 . . . . . (296) — [πλ. π.

— 'Αθ. ἀκρ. — Α' 2215. — Ν. Πιν.]

\* 3483.

. . . . . οντα δορός ΚΛ . . . . .

. . . κ)ρύπτει χθονιο . . . . . — [στ. π. — 'Αθ. δυτ.

Προπυλ. — Ε 1091. — Ν. Προπ.]

\* 3484.

Εἰκὼν μνημα χρόνο τιμῇ : δὲ κασιγνήταισιν : τοιν . . . . .

κάλλιστός τε φίλης τε οἶν ἡ πίστις διέμενεν : αἰ . . . . . —

[στ. ν. π. χρ. — 'Αθ. παρὰ Καπνικαρέαν. — . . . — Ν. αὐλ. Μουσ.]

3485.

. . . . . ατο (π)ρὸς τέρμα κελ(εύ)θο(υ) : εὐκλειαν δ(ε) βρο(τ ; . . .

. . . . . ς ἐν ἀγῶσι δαμέντα ισ . . . . . νπατρι . . . . . — [ . . .

— 'Αθ. — C 1042.]

3486.

. . . . . ονοι . . . . . ν . . .

. . . . . φιαὶ δε τε(κ)εν

[ῥδρ. . τ. — . . . (ἐκ τῶν τοῦ Ἐλγιν). —

. . . . . πατρος ἡνίκα τενξ( ; )

C 1041. Anc. Marbl. T. 9. pl. XXXII, 1. —

. . . . . ν ἔτυχεν. —

N. Βρετ. Μουσ.]

3487.

Τοιῶν δε ἀνδρῶν [ε] ἡ πόλις δπ(π)όταν αὖτ(ις ἀμάρτη,

ἐ)χθροὶ στήσαιεν Ζηνὶ τροπαῖον ἔδος.

Κ)τ(ώμ)εγον εὐκλε(ι)α(ν δ)ορὶ καὶ χερὶ τόν δε πρὸς ἀ(νδ)ρὸς

. . . . . σ(τ)όκρ(ιτ)ον ( ; ) ὥλεσε θοῦρος "Αρ(ης).

5 . . . . . ἔ)ξοχα σ . . . . . — [ . . . — 'Αθ. πρὸς τῇ

ἐκκλησίᾳ Καθολικῶ. — C 173.]

\* 3488.

. . . . . ος ἔσχε κλυ . . . ν

. . . . . λ)ειπομε . . . — [ν. π. — 'Αθ. παρ' Ἰπαπαν-  
τήν. — Ε 2498. — Ν. Βαρβ.]

(296) Ἴσως οἱ στίχοι οὗτοι καὶ δὲν εἶναι ἐπιταφίου ἐπιγράμματος. 'Αλλ' ἐπειδὴ πολὺ περὶ αὐ-  
τοῦς ἐκοπίασα, ὥς ὄντας τῶν καλῶν χρόνων, ἠθέλησα γὰ τοὺς παραθέσω ἑδῶ.

## \* 3489.

....., ον τόδε γαῖα καλυ...

.....ζωσα...

.....εν..... — [στ. π. τ. —  
..... — N. Βαρβ.]

## \* 3490.

.....μεν ἦνδανεν οἷς χρῆν

.....ο.ον. — [στ. π. τ. — Πειρ. —  
..... — N. Βαρβ.]

## \* 3491.

.....σηματροπουςαμιας .. καλύπτει

.....π)λεῖστον ἔχουσα μέρος·

.....σορῶι δεικνῦσα ἀναφαίνει [στ. ὕ. — Πειρ. —  
..... — N. Βαρβ.]

.....ἐ;)μ φθιμένων νομίμοις. —

## 3492.

Πε)ν(τ)ήχονθ' ὅς ἔτ(η; ..... [β. π. — Δθ. δυτ. Προ-  
καὶ νομίμοις π. .... — πυλ. — E 3424.]

## \* 3493.

.....ατωι..... I ..

.....ων ἐκάλυψε

.....ρήιον ευδενα ..

.....ασι παγκρατ...

5 .....ῆθασιν ουτ...

.....το Κεκροπ ..

.....ει βιότοιο .

.....τ' ἐπὶ πε ..

.....τ)άφον ἀλλ ..

10 .....εται ἡῖθ(ε ..... — [β. ὕ. — ..... —  
N. ἀναβαθμ. Παρθ.]

## \* 3494.

.....ΠΙ κάλυψεν

.....ειξαμένην. — [στ. π. χρ; — ..... —  
A 2213. — N. Πιν.]

## \* 3495.

.....ασινεις σα .....

.....ισι δὲ πένθος ε...

.. τάτην ἔλιπον. — [στ. π. τ. — ..... — A 2214. — N. Πιν.]

## \* 3496.

.....ξοι. μο .....

.....ἐ;) δάη Πιερις ..

.. τελ;) ἑσας δεκα...

... κ)ατέχει Φερ(σεφόνης θάλαμος (;) — [πλ. ὕ. — Δθ. ἀκρ. —  
A 2213. — N. Πιν.]

## \* 3497.

..... παντοδαπὸς τελέσαντα  
 ..... ἐνθάδε γῆ κατέχει. — [β. π. — ...  
 ... — N. Παιρ. ὁδ. Καποδιστρίου 585, οἰκ. ....]

## \* 3498.

Ἄ)θάνατος φιλία σῆς ψυχῆς ἔστι παρ' ἀνδρὶ  
 .. ατέρα καὶ .. οἰ .. σμ .. ρο .. ι ..  
 I ..... φρ ..  
 I ..... τρόπον [β. π. — Αθ. ἀκρ. — E  
 5 ..... γραμμα ; ..... — 930. — N. Πιν.]

## \* 3499.

Πα I I .....  
 ἡδε φίλ ..... ν ; ἡλιπα .....  
 προλιπών | σω(φροσύνης) δὲ ἀρετῆς τε I I . . . ων ( ; )  
 τόδε τεῦξε πατήρ σοι | μνημεῖον θνητοῖς [β. ὁ. — Θέσ. Βάθια παρ' Ἀθῆν.  
 5 πᾶσιν ὁρᾶν φανερόν. — — ... — N. πρὸ Θ.]

## \* 3500.

..... μητρὶ φίλης καὶ πατρὶ .....  
 πα)ιδὸς τύμβον ὁρᾶν τόν δε προ .....  
 ἥσκουν μὲν τὸ δίκαιον ἐμιμού(μην)τε .....  
 ἐν τῷ δ' ἐκτελέσαι λείπομα(ι .....  
 5 Μοῖρα γὰρ οὐκ εἶασε στησ ..... [στ. π. — Ἀθ. —  
 ἐν τριάκοντ' ἔτεσιν κ ..... — ... — N. Βαζελ.]

## 3501.

Δμῶς δρηστο-  
 σύνησι κεκα-  
 σμένη οἷσι πο-  
 θεινῇ | θρεψαμέ-  
 5 νοις τύμβου  
 τοῦδε θανοῦσ'  
 ἔλαχεν. — [ . . . — Ἀθ. — C 939.]

## 3502.

Ἐξ ἀγαθῶν πατέρων ἀγαθὸς φύς  
 ἐνθάδε κεῖται. — [ . . . — Ἀθ. παρ' ἐκκλ. ἀγ. Φιλίππου. — C  
 1026. — Ἦν πρόην ἐν τῷ ἐν Ἀγγλίᾳ οἴκῳ τοῦ Γυίλφορδ.]

## 3503.

Πάντα ὅσα τοῖς χρηστοῖς φθιμένοις νό-  
 μος ἔστι γενέσθαι,  
 τῶν δε τυχὼν καγὼ τόν δε τάφον κατέχω. — [ . . . — ... —  
 C 6863. — Ἦν ἐν τῷ ἐν Ἀγγλίᾳ οἴκῳ τοῦ Γυίλφορδ.]

## 3504.

Μνη)μα τόδε ὑψιφανές Δι(οὔ)ς (ζ)α(κόρ)οιο δέδορκα  
 μυρίον ἐν σοφίῃ κῦδος ἐνεγκαμένου,  
 δς τελετὰς ἀνέφηνε καὶ ὄργια πάννυχα μύσταις  
 Εὐμόλπου, προχέων ἡμερόεσσιν ὅπα·  
 δς καὶ δυσμενέων μόθον οὐ τρέσεν, ἀλλ' ἐσάωσεν  
 ἄχραντα ἀρρήτων θέσμια Κεκροπίδαις.  
 Ἄ μάκαρ, ὃν καὶ δῆμος ἐπεστεφάνωσε γεραίρων

. . . . . — [ . . . — Ἐν τῷ  
 πρὸς τὰς Ἀθῆν. Ἐλευσινίῳ πεδίῳ ἐν ἱρείῳ. ἐκκλησίᾳς. — C 401. (297). ]

## 3505.

Κλει)τοῦ πατρὸς μὴ κλαύσης φθιμέ(νου μόρον, υἱέ.  
 ζ)ήσας ὀγδοήκοντα δυσὶν ἔτεσιν (πατρίαν γῆν  
 ἠῦξον ἐ)γ(ώ) Κεκρόπων ἱεράν, βουλὴν τε γε(ρόντων  
 καὶ λέχος εἰ)χον Ἑλευθερίης ἐξήκοντ' ἔτε(α,  
 ε)ξ ἧς ἔσχα τέκνα γνήσια κούχῃ νόθα,  
 ἦτις καὶ μο)ρφήν ἐτύπωσεν πᾶσιν ὄρᾱν με.  
 εἰ δ' ἐθέλεις θέλγειν ψυχὴν (τεθνηκότος ἀνδρός,  
 θέλξο)ν ἐπισπίσας ὅσσα βροτοῖσι (θέμις. — [ . . . — (ἐκ  
 τῶν τοῦ Ἑλγιν μαρμ.) — C 1030. — N. Βρετ. Μουσ. ]

## \* 3506.

Μ)ουσῶν προφῆτιν ευ Ι ο Ι . ντεν . . . .  
 κάλ)λει τ' ἀχμαίαν πεντεκαίδε(κ . . . .  
 δαίμων ὁ πικρὸς τῷ δ' ἔθηκεν (ἐν τάφῳ·  
 στηλῇ δ' ὄρῶν μου τοῦνομ' ἐν(γεγραμμένον  
 κλαῦσόν με, παροδεῖθ', ὅτι θάλαμον . . .  
 λείπω δὲ δάκρυ(α κ)αὶ γόους τροφοῖ(ς ἐμοῖς,  
 Μοιρῶν γάρ ἄνισος τοῦτ' ἐπέκλωσεν

μίτος. — [στ. π. τ. ρ. — Ἀθ ἑδ. Μουσ.  
 σῶν 24, εἰκ. Π. Γιαννοπούλου. — Ἀθηνᾶ 25 Αὐγ. 1860. — N. Βαρβ.]

## \* 3507.

Τὸν ἐν βροτοῖς φανέντα καὶ παίξαν(τα πρίν (;)  
 ἐνθάδε μ' ὄρᾱτε τῇ δε σὺν δμαί(μονι  
 λιπόντα τὸν μοχθηρὸν ἀνθρώπων βίον,  
 χῶρον δ' ἔχοντα ζώσιμον θεοῖς (όμοῦ.  
 Λοιπὸν παραινῶ πατέρα καὶ τὴν μ(ητέρα  
 φέρειν τὰ Μοιρῶν Πλουτέως κελ(εύσματα.

Πολλὰ χαῖρε καὶ σ(ύ. — [στ. π. τ. ρ. — Ἀθ. ἔξω Κε-  
 ραμ. — . . . — N. ὠρ. Ἀνδρ.]

(297) Ὁ Boeckh εἰκάζει, ὅτι ἐν τῷ ε. στίχῳ αἰνίττεται ὁ ἐπιγραμματογράφος τὴν ἐν τῷ γ'.  
 μ. Χρ. αἰῶνι εἰσβολὴν τῶν Γότθων.

\* 3507, 6'.

|            |          |                                                        |
|------------|----------|--------------------------------------------------------|
| Πᾶσι θεοῖς | εἰς τύν- |                                                        |
| θύσας καὶ  | βον κεῖ- |                                                        |
| σωθείς     | μαι ἐν-  |                                                        |
| παντο-     | νέα ἐ-   |                                                        |
| τε ὕ-      | χων      | [στήλη ἰδιόσχ. π. τ. (ἀνδρὸς ἐρθεῖν σκοπευμένου ἀνωθεν |
| π' αὐ-     | δεκά-    | ταῖς πτέρυξιν αὐτοῦ) ρ. — 'Αθ. ἐδ. ἡγ. Μάρκου          |
| τῶν        | δε ς. —  | 34, οἰκ. Μαρίας Σκουπέρη — . . . — N. Βαρεβ.]          |

\* 3508.

Μ)ῆ κείνει λίθον  
 ἐκ γαίης, ἄνθρω-  
 π)ε πανοῦργε· |  
 μή σ' ἄταφον, τλ-  
 5 ῆμον, χύνες ἐ(λ-  
 κήτῳσι θανό(ν-  
 τα. —

[β. δ. ρ. — 'Αθ. παρ' ὠρολ. Ἀνδρον. — Archaeol. Intel-  
 ligenzbl. 1837, p. 102. B 716. — N. Θ.]

\* 3509.

|         |      |             |                                      |
|---------|------|-------------|--------------------------------------|
| Ἑλικίης | ———— | χοῖκῶν      |                                      |
| οδεδαί  | ———— | ἐφθα-       | [στ. π. τ. ρ. — 'Αθ. . . . — . . . — |
| σε τοῦς | ———— | χοῦς. (298) | N. Βαρεβ.]                           |

\* 3510.

"Αρτι γενειάσκων Μούσαις φίλος . . . . . τ . .  
 κεῖμαι ἀδελφειῶν ὕστατος α . . . . .  
 ὦν ὁ μὲν ἐν Κύπρῳ μοῖραν λάχ(ε . . . . . — [ἱπιστ. π. ρ. —  
 . . . — . . . — N. αὐλ. Μουσ.]

\* 3511.

Τῆν Εὐτύχου . . .  
 ναῖδα δ . . .  
 τὰς αὐτὰδ(έλφους . .  
 σικαστα . . .  
 5 τὰς συντρα(φείσας  
 λύραι κα . . .  
 ἡ γῆ συνεθ . . . .  
 . . σῆρε . . .  
 . . . ; . . . . — [πλ. π. ρ. — Αθ. . . . — . . . — N. αὐλ. Μουσ.]

(298) Ὁ φίλος ἰατρὸς Θ. Ἀφεντούλης ὑποτοπάζει, ὅτι διὰ τῆς φράσεως ταύτης σημαίνεται ἡ ἡλικία τοῦ νεκροῦ. Ὁ χοῦς=12 κοτύλαις· ἄρα 12 ἐτῶν· καὶ ἡ ἀπεικονισμένη μορφή παιδὸς συμφωνεῖ τῇ ἀληθείᾳ. Μετὰ δὲ τὰ οδεδαί ἐν θελήσῃ τις νὰ προσθέσῃ συμπλήρωσιν μων, ἡ ἄλλο τι, ὡς ἐξεύρη, ὅτι δὲν ἔχει τόπον, διότι εἶναι ἐκεῖ ἡ ἔκτυπος μορφή, τοῦ ἐξημεῖωτα τὰς 3 ὁρίζοντες κεραίας.

## 3512.

Ἐνθ)άδε τῷ δε τάφῳ κεῖται φ . . . . .

. . . . της ἀρέσας πίστιν π! — Λ

. . . . εν . υν ἀρετῆς τήν δε στήλην ἐ(πέθηκεν ; — [ . . . — «Barhae»  
ἐκ τῶν τοῦ Φουρμόντου σχεδῶν. — C 1029.]

## 3513.

. . . . . ν ἀμειβομένη

. . . . . θρεπτήρος ἐμεῖο

. . σω;)φροσύνης. — [ . . β. — Δθ. — C 1027.]

## 3514.

. . . . . ες κοι . . .

. . . . . ν παῖδάς τε Ι των

. . . . . δ' ἄρ' ἔγω γε ει.

. . . . . ην τρίτον ε μ [ . . β. — Δθ. ἐν τοίχῳ ἐκκλ. ἄγ. Γεωργίου ἐπὶ τοῦ

5 . . . δάμασσε. — Ἀγχέσμου (=Λυκαβηττοῦ). — C 1031. E 2326.]

## 3515.

φορβῆς . . . . .

εἵνεκα κεδνός . . . . .

τιομένη βασιλεῦσιν ἀγαλ(ε)ιτοῖσι . . .

ἤδη γηραλή τέρμα λάχον βιότο(υ·

5 ἐννεακαιδεκέτις γὰρ ἀπὸ χθονός η . . .

. . . . ἐρχομένη πεδίον θνητὸν ἔλυσσιν σ(ῶ)μα ;

. . . . . ου λύσιν ἀκαμπέσιν ἄρπασαν αχ . .

. . . . . ιν σῶμα δὲ Κεκροπίη.

. . . . . γαπατι . . . — [β. π. β.

— 'Δθ. παρ' ἐκκλ. Ἰπαπαντιῆς. — E 2773 ]

## 3516.

. . . . . ν με . . . . .

. . . . . ἀμωμητ . .

. . . . . ματι και . .

. . . . . και ἡμερον ἦθος . .

5 . . . . . ἔμμορον ἀνδρομε . .

. . . . . οναιγεφοβηα γυναῖχα

[πλ. π. β. — Δθ.

. . . . . λυεραστυσεειν . . .

ἐν οἱκ. παρ' ἐκκλ. .

. . . . . ονεις ἄχρι Ῥώμης . . . . .

Ἰπαπαντιῆς. — E

. . . . . — 2781.]

## 3517.

. . . . . νεες

. . . . . σοφου

. . . . . εννεαριου

. . . . . ἐνυαλίω

5 . . . . . ωανθεσι πασι  
 . . . . . υσελειους  
 . . . . . σωτῆρες  
 . . . . . ανεισομενος  
 . . . . . τισεταμε γῆρας  
 10 . . . . . λεγω παλιν εἶμι  
 . . . . . εχε πότνια μήτηρ  
 . . . . . ιτωι ἐνὶ Ῥώμῃ  
 . . . . . σιν. — [ . . . — Ἀθ. πρὸς τῇ Ἄδρ. στ. —  
 PAA, p 112.]

\* 3518.

. . . . . ε παντοίων θνητ . . . . .  
 . . . . . ος ἡμετέρων πασ. . . . (299) — [β. π. ρ. — Ἀθ.  
 παρ' Ὀλυμπείων. — E 545 A 2207. — N. Ἄδρ. στ.]

\* 3519.

. . . . . λεινεν ἀείμνηστον τρόπον αὐτῇ  
 . . . . . Γ . . . εἴται, ψυχὴ δ' ἐν Ὀλύμπῳ. — [β. ὁ. ρ. — Ἀθ. ὦδ.  
 Ἡρ. — E 3149. — N. παρ' ἀπ. ἀκρ.]  
 3520.

. . . τησενο . . . . .

δου . . . . .

πατὴρ δὲ τροφ . .

οιναιο . . . . .

5 εθεσελοβην . . . . . — [πλ. π. ρ. — Ἀθ. βορ. — E 880. π.]  
 3521.

. . . . . ν εμοι περικαλλει ανησων  
 . . . . . ων ἡμετέροιο κλαδου  
 . . . Ἑρμοῦ γενέτης τε καὶ υἱὸς  
 . . . μηι Ἑλευθερέως [στ. π. ρ. — Πειρ. —  
 E 2887.]  
 5 . . . . . τυμος ηχο . . . . —

\* 3522.

. . . . . ν ἀλκαις I . . . .  
 . . . . . δυ)σμενέσιν χαιρον . . . [ν. π. ρ. — . . . — . . .  
 . . . . . ν ἀνθρώποισι βίον . . — — N. παρ' ἀπ. ἀκρ.]

\* 3523.

. . . . . ο θεοῦ νηοῦ βεβ . . .  
 . . . . . οντες ἐπ' ἀλλήλοισι γα(λήνη (:)  
 . . . . . στυγερη ἐπιτέρπεται ὕλη  
 . . . . . πολύφρονος ἱητῆρος

5 . . . . . οισι δέ(μα)ς ψυχὴν τε καθ(αίρ . . — [κ. π. ρ. — Ἀθ.  
 ἀκρ. — E 4020. — N. ἀνατ. βαθμ. Παρθ.]

(299) Οἱ παρὰ Πιττάκῃ καὶ Πραγμαθῇ δ'. καὶ δ'. στίχοι τῆς ἐπιγρ. ταύτης δὲν εἶναι παρὰ ἀμυχαὶ ὑπὸ νεωτέρας χειρὸς, μιμηθείσης παιγνιωδῶς τὰ γράμματα τοῦ δ'. στίχου τῆς κατ' ἐμὲ ταύτης ἐκδόσεως.

## \* 3524.

.....  
 ..... δ ..  
 ..... αἰως  
 ..... ερωτα  
 ..... ν  
 5 ..... ο μοῖραν  
 ..... ι  
 ..... υθεν  
 ..... ς τικ .. ης [κ. π. β. — . . . — . .  
 ..... — — N. ἀναβιβμ., πρὸ Παρθ.]

## \* 3525.

..... γαῖανων μακαρ ..  
 ... διηι δεχνυμενο ..  
 ... δης οὐκ ἀνσχετο δ ..  
 ... Γου τισαμενοιο π ..  
 5 ..... εσκες ἀταρπιτο ..  
 ... δωροις ου πρ ... [πλ. υ. β. — 'Αθ. ἀκρ. — Ε  
 ... Γιαθε ..... — 2897. — N. Προπυλ.]

## \* 3526.

..... Ἄ γαῖαν ..... [β. π. β. (300). — . . . — . .  
 ... μερόπων ἤλθον Ι ..... — — N. Πιν.]

## \* 3527.

.....  
 ..... ς ολου ..  
 ..... εμ . ον ΙΙ ων  
 ..... φλο;) γὸς ἀνάψη  
 ... φήνας  
 5 ..... σι σαώσας  
 ... ἐ)νθάδ' ἐάσας  
 ... νωι [πλ. π. κυρτὴ ὀλίγον. (301) β. —  
 ... — . . . — N. Πιν.]

## \* 3528.

.....  
 ( . ἀφροδισ ...  
 δεξαμεν ...  
 καὶ ψυχη ..  
 ..... — [πλ. π. β. — . . . — . . — N. Πιν.]

(300) Εἰς τοῦτο τὸ κολοβὸν βάθρον ἀνήκει ἴσως καὶ ἐν ἄλλο ἔλασσον τεμάχιον, ὁμοιογράφω-  
 ματον μέν, ἐντετειχισμένον, δὲ χωριστὰ ἐν τοῖς πλαισίοις τῆς Πινακοθήκης καὶ σωζον μόνον  
 τά· . . ν ἐπεβαίν· . . . ητου . . .

(301) Τοῦ Γ'. στίχου τό δ' ἔχει καὶ ἐπὶ τοῦ λίθου τὴν ἀπόστροφον.



## \* 3529.

..... Ι τηρου τάδε πάντ . . . — [στ. π. τ. ρ. — . . . —  
 . . . — N. Πιν.]

## \* 3530.

..... Λ δευομεν C . . .

..... ος εἵνεκα χ Λ . .

..... ς ἀγαθοῖσι φε . . .

..... ωτα . . . . .

..... — [πλ. π. ρ. — . . . — . . . — N. Πιν.]

## \* 3531.

. τι . . . . . φω . . . . .

νεπιχ I . . . . .

πῶς κρυερή σιγή Τιβ . . . . .

ποῦ χάριτες φιλήης . . .

5 κερας . . .

ἦθος τῇ τε λύρῃ . . .

αἶ, αἶ, πάντα λέλοιπ . . .

γαῖαν . .

. λιμασε νῦν θελ I . . . . . — [στ. π. ρ. — 'Αθ. ἀκρ. — E  
 952. — N. Πιν.]

## \* 3532.

.....

άνδρ . . . . .

π I . . . . .

Αὔσονίων ἐ . . . . .

γα I . . .

5 υἷα κλυτὸν . .

ος δυο . . .

παρθενικας α I . . .

ύπεδ . . . . . — [β. δ. ρ. — . . . — . . . — N. Πιν.]

## \* 3533.

.....

..... μα . . . . .

..... ος βελ . . .

..... πισυν . . .

..... Ιας ὀλέσας . .

5 . . . . . I ος τρωθείς . . .

..... π . . . . .

..... — [πλ. π. ρ. — . . . — . . . —  
 N. Πιν.]

## \* 3534.

.....  
κλεινός . . . .

ος κυδηνασσοφ . . .  
ζωός ἐών, νῦν δ' ἔσχε . .  
ἄφθιτον οὖνομ' ε . . .

5 Μν;)ῆμα τόδ' ἐσ . . .  
.. α θεσπε(σι . . .  
..... αρ σοφ . . .

..... — [πλ. π. β. (302). — 'Αθ. ἀκρ. —  
E 1006. — N. Πιν.]

## \* 3535.

.....  
..... κ.σι θυμῷ  
..... ος ἐν ἀθανάτοις βιοτεύει  
..... δε πελεν πολυηράτω ἀνδρὶ

... ματον ἢ Διὸς αἰγιόχοιο  
5 . . . . . ἐγείνατο κρέσσονα φῶτα

..... ἀπάντων εὐσεβείας καὶ τοῦ καλοῦ  
.. δεσ;)μοὺς ἀρρήκτους ἀλύτους διασώζειν  
..... ν ἀμφοτέρων χρῆσαι κανόνι, φησίν.

... λ)έλοιπέ με τὸν Εὐστάθιον ὁ πολύζηλος  
10 . . . . . ατον ὁ Λαχάρης, ἀλλ' αὐτὸς ἐμαυτὸν  
.. ως ἐφ' ἅπερ ἂν καὶ ζῶντες ἦγον ἐκεῖνοι  
.. χείρων οὔτε τοῦ πατρὸς ἐγενόμην ὀλίγον. — [πλ. π. β.  
(303). — 'Αθ. Πλάκα, ἰδ. Θεοκυδίδου, οἰκ. Κωνστ. Λε-  
βίδου. — E 1092 π. — N. κ. χ.]

## 3536.

νηγαειηC Cικοδοαφοιβ

οποχινκινCιναν

κιωικε . . . . .

μεγαρπεν(τά;)κι κουραδισουC

5 Μούσαις καὶ τηῖ αὐτῇ Λ

παρθενιν Cδε . καιCιC

αὐτάϊς ω . . . νC III. ηαν

καὶ ζω I . ν . . . . . — [ . . β. — Διόπεσι, ἐν ἐκκλ. ὑπὸ τῷ Ὑμητῷ. —  
C 1028.]

(302) Τὸ τοῦ ἐ, στίχου δ' ἔχει ἐπὶ τοῦ λίθου ἀπώστροφον.

(303) Σημεῖον ἀπώστροφου ἔχει τὸ ἀλλ' τοῦ ἰ. στίχου.

\* 3537.

.....  
 ..... τ;  
 ... λ . C ...  
 ..... C I . υν .....  
 ὠκυπετῆς  
 5 τῷ νῦν καὶ τοδὺΓ . . .  
 ἱνδαλμα ψυχῆς  
 παῖς δέ μιν οὐκ Ι . .  
 κλεινῆς τῆς  
 . . . . μασανδ  
 10 . ω . .

..... — [πλ. π. — . . . — . . . — N. Πιν.]

\* 3538.

.....  
 ..... γρα;)μμα-  
 ... ἐνθάδ)ε κεῖμαι  
 ...;..... —

[στ. ὁ. ῥ. — . . . — . . . — N. θελ.  
 ὑπογ. ἀκρ.]

\* 3539.

Χαιρεφιλ . . .

Εἰμί μὲν . . . .

..... — [κ. ὁ. ῥ. (304). — . . . — . . . — N. Ἄδρ. στ.]



## ΧΡΙΣΤΙΑΝΩΝ. (305)

\* 3540.

†  
 † Οἶκος αἰώνιος  
 Ἀγάθωνος ἀνα-  
 γν- καὶ Εὐφημίας  
 ἐν δυσι θήκαις  
 5 ἰδίᾳ ἐκάστω ἡμῶ—

(304) Ὁ ἄ. στίχ. εἶναι ὑπερθεῖν τῆς στεφάνης καὶ μείζοσι γράμμασιν.

(305) Καὶ ἄλλαι τινὲς ἐπιγραφαί, μάλιστα ἐκ τῶν ἐν τοῖς τμήμασι τῶν Ἀγνώστου πατρίδος καὶ τῶν Ἐμμέτρων, εἶναι πιθανῶς Χριστιανικαί, ἀλλ' εἴθεα εἰδῶ μόνον τὰς βέβαιον ἔχουσας χαρακτηριστικὰ Χριστιανισμοῦ.

εἰ δέ τις τῶν ἰδίων  
 εἴ ἑτερός τις τολ-  
 μήσῃ σῶμα κατα-  
 θέσθαι ἐνταῦθα

10 παρέξ τῶν δύο  
 ἡμῶν, λόγον δώ-  
 η τῷ θεῷ καὶ ἀ-  
 νάθεμα ᾗτω  
 μαρὰν ἀθάν.

+ + +. — [στ. π; — Σχλαμ. — C 9303. — N. οἱκ. ἀπ. ἀκρ.]

\* 3544.

..... η)τίριον Ἀγαθοκχ  
 καὶ ...) ναήας — [β. ὑ. — . . . — N. μετὰξὺ Προπ. καὶ Παρθ.]

\* 3542.

†  
 Ἀγάπη (Θε-  
 οδούλου (Θεσ-  
 σαλονι(κέως  
 ἐνθάδε (κεῖται. —

[πλ. π. — Ἀθ. ἐν ἐκκλ. τῇ ἐπὶ τῆς δεξαμενῆς τοῦ ὑπὸ  
 Λυκαβηττὸν ὑδραγωγείου. — . . . — N. αὐλ. Μουσ.]

\* 3543.

†  
 Κυμητήρι-  
 ον Ἀθηνέ-  
 ου οἰκοδόμου. —

[πλ. π. εἰς 2 κομ. — Ἀθ. ἐν ἐκκλ. τῇ ἐπὶ δεξαμεν. τοῦ ὑπὸ  
 Λυκαβ. ὑδραγωγ. — . . . — N. ἐν Δημαρχ.]

\* 3544.

† Ἀθηνοδώραν τὴν ἀγαθὴν τὴν Ἀττικὴν  
 τὴν Θαυμασίου γυναῖκα τὴν φιλένθεον  
 παιδία τεκοῦσαν καὶ τρέφουσιν νήπια  
 ἢ γῇ λαβοῦσα τὴν νέαν τὴν μητέρα  
 5 κατέχει, γάλακτος δεομένων τῶν παιδί-

ων. — [στ. π. πρώην Ἰων. κιονόκρ. —

Ἀθ. ἐν τῷ σταδίῳ. — Μέριμνα, φύλ. τῆς . . . 1870. — N. Βαρβ.]

\* 3545.

+ Κυμητήριον Ἀνδρέα καὶ τῆς αὐτοῦ γαμετῆς

Γενναδίας +. — [ἐπιστ. π. — Ἀθ. ἐν ἐκκλ. τῇ ἐπὶ δεξαμεν. τοῦ  
 ὑπὸ Λυκαβ. ὑδραγωγ. — . . . — N. αὐλ. Μουσ.]

\* 3546.

†  
 Τύνθος . . . .

Ἀνδ(ρ . . . . — [πλ. π. — . . . — . . . — N. οἱκ. ἀπ. ἀκρ.]

\* 3547.

Υκτητήρι[ν]ον

Ἀνικείτου

x)αἰ Ἀρ[ρε]ιστῶς. —

[στ. ὑ. τ. (σταυροῦ καὶ δύο πτηνῶν). — . . . —  
. . . — N. ἀνατ. βαθμ. Παρθ.]

\* 3548.

Ἀσκληπαρί-

ωνος<sup>(306)</sup> καὶ Ἡ-

συχίας.

ⲉϣ

5 -ⲏ)οροεϑ

ⲓ)ⲣⲕ ⲡⲟⲓⲃ

-ⲕⲁⲓ ⲟⲩⲛ . —

[πλ. ὑ. — Ἀθ. Διον. θ. — Φιλίστ. 4, 543. —  
N. παρ' ἀπ. ἀκρ.]

\* 3549.

Ἀσκληπιοδότης ἱερόν, φίλε, δέρκεο κάλλος

ψυχῆς ἀθανάτης καὶ σώματος· ἀμφοτέροις γὰρ

ἐν φύσιν ὥπασε κάλλος ἀκήρατον· εἰ δέ ἐ μοῖρα

ἤρπασεν, οὐκ ἐδάμασσε· θανοῦσα γὰρ οὐ θάνε μούνη

5 οὐδὲ πόσιν προλέλοιπε καὶ εἰ λίπε, νῦν δέ τι μᾶλλον

οὐρανόθεν μιν ὄρᾱι καὶ τέρπεται ἡδὲ φυλάσσει. — [στ. π. — Ἀθ. ἀκρ.]

— E 932. — N. ἐν τεμάχ. τῆς στήλης, τὸ ἔχον τὸ πρῶτον πάντων  
τῶν στίχων ἡμισυ μέρος, ἐπὶ τῶν ἀνατολ. βαθμ. τοῦ Παρθεν., τὸ δὲ ἕτε-  
ρον, ὃ καὶ μόνον ἐξεδόθη ὑπὸ Πιττάκη, ἐν τῇ Πινακοθ.]

\* 3550.

ⲥ

Κυμητήριον

Βαλερίου πταιρι-

στοῦ σύναμα Φι

... οζο. — [κ. ὑ. — . . . — . . . — N. ὠρ. Ἀνδρ.]

3551.

ⲥ

Κυμητί-

ριον Βε-

ρονίχου

κὲ τῆς

5 ἄλῃσ-

μονήτου

μνήμης

Σωσάν-

νας ⲥ. —

[. . . — Ἀθ. Κλονάκι, οἶκ. Νικόλα. — Monum. d. Inst. di  
R. 1860, p. 95.]

(306) Ἐκ ταύτης τῆς ὀρθῆς γραφῆς διορθώθη τὸ παρὰ Σουπτανίου ἐν βίῳ Δομετιανοῦ 15 ἐσφαλμένον Ascleterionis.

\* 3552.

Βικτωρείνου τοῦ Ἀ-;  
 μαυρὸς τὸ ὄνομα γεν . . .  
 χριστιανὸς πιστός· εἰς  
 τὸν τόπον ἀν . . . . .

<sup>5</sup> ἔτους ΚΑ — . . — [πλ. δ. — Δθ. — Φιλίστ. 4, 545. — Ν. Βαρβ.]

\* 3553.

✠ Μνημόριον Διο-  
 νυσίου σιρικαρί-  
 ου οἰκαίτη τοῦ  
 λαμπροτάτου

<sup>5</sup> Πλουτάρχου ἀν-

θυπάτου. — [πλ. δ. — Τράχωνες. — . . . — Ν. Βαρβ.]

\* 3554.

.....

..... ης καὶ Ἐλεν(ί-;

ου;) κούρσορος. — [πλ. π. — Ἀθ. Διον. θ. — . . . — Ν. Βαρβ.]

3555.

Ἡ καλ(ῶς

βιώσασα

Ἐπαγάθ-

η ἐν)θάδ(ε

<sup>5</sup> κῆται. — [. . . — Ἀθ. — C 9308.]

\* 3555, 6.

✠ ✠ ✠

Κοιμητήρι-

ον Ἐπιφάνη

Πενεχᾶ ὁ Φω-

τηνῆς. —

[στ. π; — . . . — . . . — Ν. Ἀθ. . . . (ἐκ μνήμας ἀνέ-  
 γραψα.)]

\* 3556.

(Κοιμη-)

τήριον

Ε(ὕγε;) νίου

κὲ Ἐπιφανίας. — [κ. πυρροποίηλ. — . . . — . . . — Ν. ὡς Ἀνδρ.]

\* 3557.

Ἐρμῆ

καὶ Φηί-

νας. —

[πλ. φαιά. — Νοτιοδυτ. Μαρουσίου, ἐν ἐκκλ. ἀγ. Νικολάου. —  
 Ἐρ. Φιλολ. 10 Σεπτ. 1867. — Ν. Ἀθ. Ἱπουργ. Παιδείας.]

\* 3558.

✠ ✠

✠ Κυμη-

τήριον

Ἑρμοφί-

λο)υ. — [πλ. δ. — Ἀθ. ἀκρ. — PAA, p. 259, C 9314. — Ν. Πιν.]

\* 3559.

✠

Κυμητήρι-

ον Ἑρπιδί-

ου οἰκοδό-

μου. —

[πλ. π. — Ἀθ. παρ' ἀγ. Τριάδα. — Φιλίστ. 4, 544. — Ν. Βαρβ.]

\* 3560.

Εὐγένιος ὦ-

δε κῆμε ἀδερ-

φοὶ ρ

ἡ χάρις τοῦ

5 Χριστοῦ . . . . . — [πλ. δ. — Ἀθ. . . — . . . — Ν. Βαρβ.]

3561.

Κυμητήρι-

ον Εὐγρα-

φίου καὶ

Νικῶς. —

[πλ. δ. — Ἀθ. βορ. παρ' ἐκκλ. Δαμπριώτισσαν. — Ε. 2187, C 9316.]

\* 3562.

Κυμητή-

ριον Εὐνίκου. —

[κ. δ. — Ἀθ. Διον. θ. — . . . — Ν. Βαρβ. (307).]

\* 3563.

Κοιμητήριον

Εὐτυχί(α)ς τῆς

μητρὸς Ἀθη-

νέου καὶ Θεον-

5 κτίστου. — [στ. π. τ. (ἐπιταφῶτων λυχνιδῶν 2). — Ἀθ. ἐκκλ. Παναγίας. — C 9313, Kek. 324, (308). — Ν. Θ.]

\* 3564.

✠ Κοιμητήριον

ν Εὐτυχ . . . .

καὶ) Ἀλε-

ξ(α)νδρ . . .

5 ✠ ✠. — [πλ. π. — . . . — . . . — Ν. Πιν.]

(307) Ἐχει δ' κλον. οὗτος καὶ ἄνω, ἐπὶ τῆς ὀρίζοντ. ἐπιφανείας τοῦ ἐν μονόγραμμα.

(308) Ἐνεκα τοῦ ἐκτόπου συμβόλου δ' Kekulé εἰκάζει, ὅτι Ἑβραϊα ἦτο ἡ νεκρά.

\* 3565.

Κυμητίριω(ν . . . .

ρου καὶ Εὐτ . . . .

Λιμητρι . . . .

. . . . . — [πλ. π. — . . . — N. οἰκ. ἀπ. ἀκρ.]

3566.

† Κυμη-

τίριον

Εὐφριμί-

ου πλα-

5 κουντα-

ρίου. —

[στ. . . — Πειρ. — Bul. d. Inst. d. R. 1840, p. 167. C  
9311.]

\* 3567.

Ζω . . . .

Ἐρπινίχο(υ

ἐνθάδε χῆτ(αι. — [πλ. π. — . . . — N. Πιν.]

\* 3568.

Κοιμητή-

ρι(ον . .

Ι . . .

νιστοῦ καὶ

5 τῆς αὐτοῦ

γαμῆ τῆς

Θέκδας. —

[στ. π. — . . . — N. Πιν.]

\* 3569.

Κυμητή-

ριον Θε-

οδούλα(ς

καὶ Μωσ

. . . . . —

[πλ. π. τ. (ἐπταφώτου Ἰσως λυχνίας καὶ δένδρου καὶ . . .) —  
. . . — N. θελ. ὑπογ. ἀκριπὸλ.]

\* 3570.

Οἰκ(ητή-

ριον

Θεοδούλης

διαφέρον

5 Διονυσία

. . . . . —

[πλ. ὁ. — . . . — N. Προπ.]

\* 3571.

† Κοιμητή-

ριον Θεο-

δούλου καὶ

Σοζμε-

5 νῆς. —

[πλ. ὁ. — Ἀθ. βασιλ. κῆπ. — C 9310. — N. κ. χ.]



3572.

Ἐτελειώθη ἐν  
 Κω ὁ δοῦλος τοῦ  
 θεοῦ Θεωφύλακτος  
 κονινισκερτης  
 5 μ(η)νι . . . . ρ(ίου), ἱ(ν)δ[ικτιῶν]ος (θ;)  
 ἔτους (Cυ) μδ'. — [ . . . — 'Αθ. — C 9320.]

\* 3573.

. . . . .  
 Ἰακ)ώβ καὶ Λε-  
 . . . ιος ἔγγο-  
 νοι;) Ἰακώβο-  
 υ Κ ε σαρέ ο ς. (309) — [πλ. δ. — . . . — N. Ἄδρ. στα]

3574.

Οἰκητήριον . . . . . Ἰωάννου. — [ἀνώφλ. π. — 'Αθ. ἀκρ. — E 122 π.]

3575.

† Θε)σις Ἰω[ι]άννου. Τόπος (οὔτ)ος δ(ι)α(φ)έ(ρει; . . . . . — [ . . .  
 — 'Αθ. — C 9307.]

\* 3576.

Κ)υμητή(ριον . . . . . κ-  
 ἐ Ἰωάννου Ι . . . . .  
 γωνιτου . . . . .  
 κὲ Νικο . . . . .  
 . . . . . — [πλ. π. — . . . — N. Πιν.]

\* 3577.

† Κοιμητή-  
 ριον Ἰωάν-  
 ου τοῦ Σίμου  
 κὲ Ἀνδρέου  
 5 τοῦ υἱοῦ αὐτοῦ  
 τοῦ πρεσ-  
 βυτέρου. — [πλ. π. — . . . — N. οἱκ. ἀπ. ἀκρ.]

3578.

† † †  
 Κυμητή-  
 ριον  
 Καλινίχου. — [ . . . — 'Αθ. — C 9312.]

\* 3579.

† Κυμη-  
 τήρι(ο)ν  
 Καλλιό-  
 πης. — [στ. π. — . . . — N. οἱκ. ἀπ. ἀκρ.]

(309) Ἰσως ἡ ἐπιγραφή αὕτη εἶναι Ἑβραίου.

\* 3580.

.....

· ητή)ριον .....

[β. δ. — Πρὸς βορ. τείχ. ἀκροπόλ. —

I C καὶ Καλῦς Ἀλεξ. ω ..... — . . . — N. κ. χ.]

\* 3581.

... ητ)ήριον

Κυρι)ακοῦ λιθο-

κόπο)υ καὶ Εὐφ ι -

μί)ας. — [πλ. π. — Ἀθ. Διον. θ. — . . . — N. Βαρβ.]

\* 3582.

..... ητή-

ρι)ον Κυρια-

κ)ῆς Ἀνδρ . . .

ο)υ καὶ Παλε . .

<sup>5</sup> . . αδιάς

ἐ)κ τῆς ἀγίας

Ἀ)γαθοκλί(ας

..... — [πλ. π. — . . . — N. Πιν.]

\* 3583.

† Κοι(μητήριον

Κυρ . . . . .

Θεο . . . . .

..... — [πλ. π. — . . . — N. οἰκ. ἀπ. ἀκρ.]

\* 3584.

Κοιμητή-

ριον τῶν

μακαρίω(ν

..... — [πλ. π. — . . . — N. θολ. ὑπογ. ἀκρ.]

\* 3585.

Κυμητήρ(ι-

ον Μακρο-

β(ίο)υ Β η ζα(ν-

τίου καὶ Φ α σ κ α -

<sup>5</sup> σ ί α ς τῆς

γαμικί(ς) αὐτο(ῦ.

[ἐπὶ ἀνθεμίου παλαιᾶς στήλης λίθ. Πεντελ. — . . . —

† . —

. . . — N. Πιν.]

\* 3586.

Οἰκητ(ήρι-

ον M . . .

Λ . . . . . — [κ. ὕ. β. — Ἀθ. Διον. θ. — . . . — N. παρ' ἀπ. ἀκρ.]

\* 3587.

Ἐτελειώθ— ἐν Κω̄ ἡ δούλη τοῦ θῡ Μαρίνη μοναχῇ  
καὶ καθηγουμένη μονῆς τῆς ἁγίας Γ—άδος, μην—Ἰουλί—  
... . ἔτους, Ϟ φοβ'. (=1064 μ. Χρ). — [κέραμ. λίθ. π. — Αθ. ἀκρ.  
— B 3712. — N. βορ. Παρθ.]

3588.

† Κυμητήρ(το— [στ. ὁ. (310). — Ἀθ. Διον. θ. — ... —  
ν Μουσωνίο(υ. — N. παρ' ἀπ. ἀκρ.]

\* 3589.

... .  
M)ωύσης θ...  
τηρ κῖτε· ἐ—δ(έ—τις  
ἀλλότριος ...  
.. ἀνορύξε ... — [... — ... — N. θελ. ὑπογ. ἀκρ.]

3590.

Νεικαγόρη  
διακόνισ-  
σα ἐνθάδε  
καῖμαι. — [... — Μονὴ Καραῖς ἐν Ὑμηττῷ. — E 2281. C 9318.]

3591.

Εὐγενῆς ἀνὴρ Νεικηφόρος  
ἐνθάδε κῖτε,  
πλείστους φίλους προλιπὼν  
γεῖ κέκρυπτε,  
5 μόνην ἐάσας γαμετὴν καὶ ἄχαια (:) (311)  
νήπια τέκ(ν)α. — [... — Ἀθ. — C 9301.]

\* 3592.

Κυμη-  
τήριον  
N)ίκης. [πλ. ὁ. — Ἀθ. πρόποδ. Αὐκαθητοῦ. — ... — N. εἰκ.  
ἀπ. ἀκρ.]  
†. —

\* 3593.

Κο(ιμη)τήριον [... — Ἐννία πύργει παρὰ Καλύδεια Κου-  
† Ὀλυμπίου καὶ † Εὐτυχίου (καὶ θαρᾶ ἐν ὑπερθύρῳ ἐκκλ. ἀγ. Πέτρου. —  
Θεοδοσίας Ἀγαθοκλίας. — C 965. — N. κ. χ.)

(310) Ἀκριβῶς ὑπ' αὐτὰ τὰ τῶν δύο στίχων γράμματα εἶναι καὶ ἄλλα μικρότερα καὶ πολὺ παλαιότερα, λέγοντα Πίστο(ς) | Μακεδών.— Ἰδε τὴν ἀρ. 1994.

(311) Ἰσως ἀναγνωστέον ἄχαρ, ἢ ἄκακα.

\* 3594.

(Μνημ)-  
 όριν, έν-  
 θα κίτε  
 Όνήσιμ-  
 5 ος άνα-  
 γνώστ-  
 ης υίός Ό-  
 νησίμου. —

[στ. τετραγ. λίθ. πυρρόυ — 'Αθ; — . . . —  
 Ν. αύλ. Μουσ.]

\* 3595.

Κυμητ(ή-  
 ριον Πα(πίου ;  
 ‡ Θωμᾶ  
 δια-  
 κό(νου.

. . . . . — [πλ. π. — 'Αθ. παρ' ώρ. Άνδρ. — . . . — Ν. οίκ. άπ. άκρ.]

\* 3596.

†  
 Κυμητή-  
 ριον Πασι-  
 κράτη κέ

Γλαύκης. ‡. — [πλ. . — 'Αθ. Διον. θ. — . . . — Ν. Βαρβ.]

\* 3597.

†  
 Κυμητ(ήρ-  
 ι)ον Πελα-  
 γ)ίου. —

[στ. π. — . . . — . . . — Ν. Πιν.]

\* 3598.

Παύλου  
 Ποθουμε-

νής. — [στ. π. — 'Αθ. άκρ. — Ε 944, — Ν. Πιν.]

\* 3599.

(Κοιμητήριον)  
 . . . . . άναγ(νώ-  
 στ)ου κα(ί  
 Πο)λυχρον(ί-

5 ‡ας ‡. — [στ. ύ. — 'Αθ. φθ. Ηρ. — . . . — Ν. κ. χ.]

\* 3600.

Σ α μ θ α τ ι ς (312) έν  
 θάδε κίται.

(312) Άδηλον έμεί τὸ γένος τοῦ δνόματος. Τὸ δὲ Σαμβαταίς ἐν τοῖς Ἀγκυραγοῖς βεβαίως θηλυκόν.

καὶ Δημάρχῃ  
Χριστιανοί. —

ⲥ ϣ ω ϣ α ϣ . — [πλ. π. — . . . — . . . — N. Βαρδ.]

\* 3601.

(Κοιμητ-)

ήριον  
Σαμου(ήλ

τοῦ υἱοῦ

ⲥ Πυθα . . . . —

[πλ. π. — Ἀθ. ἀκρ. — PAA, p. 320. C 9315. —  
N. Πιν.]

\* 3602.

. . . . .  
... Στεφα-

. . ν ; υωνι

. . ν. —

[πλ. π. — Ἀθ. ἐν ἐκκλ. τῇ ἐπὶ δεξαμενῇ τοῦ ὑπὸ Λουκᾶ τοῦ ὁδρα-  
γωγ. — . . . — N. ἀβλ. Μουσ.]

\* 3603.

ⲥ Κατο(ι-

κητήριον

Σωζᾶ κ-

αὶ Ἰκε(σίου ;

ⲥ . . κοσμου ( ; )

. . υζω

. . . . . — [πλ. π. — . . . — . . . — N. Πιν.]

\* 3604. —

ⲥ Κοιμητήριον

Σ ; ὥλου

Μαρτυρίου. — [πλ. ὁ. — . . . — . . . — N. Θελ. ὑπογ. ἀκρ.]

\* 3605.

. . . . . κ)αὶ Σωσάννας ἱατρίνης

. . . . . Ἰ ην πλισίον τοῦ ἀρχαγγέλου. — [β. ὁ. — Ἀθ.

Διον. θ. — Φιλίστ. 4, 545. — N. παρ' ἀπ. ἀκρ.]

\* 3606.

Τ)όπος (Σω-

τηρίχου

καὶ Ζω(σιμ-

ι)ανῆς (τῆς

ⲥ γ)αμε(τῆς αὐτοῦ. — [πλ. π. — . . . — . . . — N. Θ.]

\* 3607.

ⲥ Κυμητή-

ριον Ἰλα

κὲ Σ α θ β α-

τ ο ὕ ς . (313) — [κ. π. — . . . — . . . — N. οἰκ. ἀπ. ἀκρ.]

(313) Ἡ τὴν σήμερον εἶναι παρ' ἡμῶν ἐν χρήσει ὄνομα Σαββατιανή.

3608.

† Κοιμη-

τήριον

Φλαβι-

[. . . — . . . — Monum. d. Inst. d. R. 1860, p. 95. — Ἦν

ανῆς ρ . — τῷ 1860 ὑπὸ τῷ Λουκαθετῶ, ἐν οἰκ. Μαστροβαγγέλτου.]

\* 3609.

Ὁ Φωτίου παῖς Φώτιος τοῦ . . . . .

ος | ἐκ Ζωίλου θ(υγ)α-

τρός ἦν Δημοστράτης |

γῇ σῶμα κρύπτει τῇ-

5 δε γ', ἀλλ' εἰς αἰθέρα |

ψυχὴ διέπτει καὶ σύ-

νεστιν οἷς τὸ πρίν |

A † (Ω).

τὸ γὰρ γέρας τρό-

που γε τοῦ χρηστοῦ

[πλ. π. — Βορ. Ἀθηνῶν, παρ' ἐκκλ. Λαμπριώτισσας. —

10 λάχεν. — E 2186. C 9319. — Ν. κ. χ.]

\* 3610.

Μ)νήματα

δια)φέρον-

τα τ)ῇ ἀγιωτ-

άτη ἐκκ)λησία

5 . . . . . φημ . . .

. . . . — [πλ. π. — . . . — . . . — Ν. θολ. ὑπογ. ἀκρ.]

\* 3611.

Κυμη(τή-

ριον I . . .

οντ . . . . —

[πλ. π. — . . . — . . . — Ν. Βαρβ.]

\* 3612.

Κυμη(τήριον . . . . .

καὶ . . . . . —

[πλ. π. — Ἀθ. — . . . — Ν. Βαρβ.]

\* 3613.

†

Κυμη)τήρ-

ιο(ν . . .

θ . . . . .

. . . . . —

[πλ. ὕ; — . . . — . . . — Ν. οἰκ. ἀπ. ἀκρ.]

\* 3614.

Κο)ιμη-

τήριον

. . . . . τι

. . . . . ου

5 . . . . . αρ

. . . . . χο

. . . . . —

[πλ. π. — . . . — . . . — Ν. οἰκ. ἀπ. ἀκρ.]

\* 3615.

Κυμη; ) τήριο(ν

..... ρίου ..

[πλ. π; — 'Αθ. πρὸς τῷ Διον. θ. — . . . —  
N. Βιβλ.]

... τυχ; ... —

\* 3616.

Κυμητήριον

ονα Ι Ι υ ν Ι υ. — [β. δ. — . . . — . . . — N. Προπ.]

\* 3617.

Α † Ω

Κοιμητ(ήριον

[πλ. δ. — 'Αθ. ἐν ἐκκλ. τῇ ἐπὶ τῆς δεξαμενῆς ὑδραγωγείου  
ὑπὸ τῷ Λουκαθιτῷ. — . . . — N. κ. χ.]

..... —

\* 3618.

†

... μηρι ...

... Ι θεο ...

... σιολ ..... — [πλ. λίθ. πρασί. — . . . — . . . — N. Πιν]

\* 3619.

Ο(ι)κη(τ-

ή(ρ)ιον

α; . νου

... λeo

[στ. δ. (εἰς 3 κομμάτ.) — 'Αθ. ἐν ἐκκλ. τῇ ἐπὶ τῆς δεξαμενῆς ὑδρα-  
γωγείου ὑπὸ τῷ Λουκαθιτῷ. — . . . — N. αὐλ. Μουσ.]

5 . δος ... —

\* 3620.

Οι(κητή)ριον

.....

[πλ. φαιοῦ λίθ. — 'Αθ. ἐνθα καὶ ἡ ἀνωτ. — . . . —  
N. αὐλ. Μουσ.]

. C ..... C . —

\* 3621.

.....

τὸ μέλλον

κριτήριον. — [β. π. — . . . — . . . — N. ἀνατ. Παρθ.]

\* 3622.

ΧΜΓα†ω. "Οθεν (ἀπέδρα) λύπη, στεναγμοί,

ἔχει ἀνάπαυσον ( . . . ) κ)ύριέ μου δούλους (θ-

εοῦ ταλ ε πώ(ρους) ὁ γένοιτο ἀμήν. — [πλ. π. εἰς 2 κομμάτια —  
..... — . . . — N. Πιν.]

\* 3623.

.....

α; διας τὸ κατάκρι-

μα τοῦ 'Ιούδα ἐχέ-

τω ὁ ἀνύξας ἐκτ-

[πλ. δ. — 'Αθ. ἐν ἐκκλ. τῇ ἐπὶ τῆς δεξαμενῆς ὑδραγωγείου ὑπὸ  
τῷ Λουκαθιτῷ. — . . . — N. κ. χ.]

ὅς τῶν ἐμῶν. —



## ΛΕΙΨΑΝΑ ΕΠΙΤΥΜΒΙΩΝ ΕΠΙΓΡΑΦΩΝ.

\* 3624.

A . . . . . — [ν. π. ρ. — . . . — . . . —  
N. σίκ. άπ. άκρ.]

\* 3625.

A . . . . .  
. . . . . — [κ. (ζυνεσ στεφάνης) ύ. ρ. — . . . — . . . — N. Κατ.]

\* 3626.

A . . . . . α . .  
. . . . . α . . — [στ. π. τ. — . . . — . . . — N. Πιν.]

\* 3627.

. . . . . α  
. . . ; . . . — [κ. ύ. ρ. — 'Αθ Διον. θ. — . . . — N. παρ' άπ. άκρ.]

\* 3628.

. . . . .  
. . . . .  
. . α . . . — [κ. ύ. — . . . — . . . — N. νοτ. Παρθ.]

\* 3629.

'Αγα . . . . .  
. . . . . — [στ. π. ρ. — . . . — . . . — N. Πιν.]

\* 3630.

. . . κλ.ής 'Αγα(θ); . . . . . — [στ. ύ. τ. — 'Αθ. Πριπύλ. — E 2127.  
— N. θολ. ύπεγ. άκροπόλ.]

\* 3631.

'Αγαθ I . . . . . — [ν. π. ρ. — . . . — . . . — N. ώρ. 'Ανδρ.]

\* 3632.

'Α)γαθημ(ερ . . . . . [στ. π. (τά γράμ. έντὸς έρυθρά). ρ. — . . . — . . . —  
N. Πιν.]

\* 3633.

'Αγαθοκλ . . . . .  
. . . . . — [κ. π. ρ. — 'Αθ. άκρ. — E 2838. — N. άνατ. Παρθ.]



\* 3634.

..... α

..... δου

θ)υγάτηρ. —

[στ. υ. τ. — 'Αθ. (παρ' Ἰπαπαντῆς;) — E 2511. —  
N. Βαρβ.]

\* 3635.

Α .....

Ελ .....

Ματ .....

Λ τ .....

[κ. υ. ρ. — . . . — N. παρ' ἀπ. ἀκρ.]

\* 3636.

..... αιος

..... —

[κ. π. ρ. — . . . — N. βορ. Παρθ.]

\* 3637.

..... ακαι .....

[ἀέτ. π. τ. (κυψέλης;) ρ. — . . . —

..... ασ .....

. . . — N. ὠρ. 'Ανδρ.]

\* 3638.

Α .....

Λ .....

[κ. υ. ρ. — . . . — N. μεταξὺ Προπ. καὶ Ἑρ.]

\* 3639.

'Αλε .....

.. ο I, ..

..... —

[κ. π. ρ. — . . . — N. 'Αθ. ἐδ. Λυσίου 1.]

\* 3640.

'Αλε .....

Π)ολυπ .....

.. οξ .....

..... —

[στ. π. τ. — . . . — N. ὠρ. 'Ανδρ.]

\* 3641.

'Αν .....

..... —

[κ. υ. ρ. — . . . — N. Πιν.]

\* 3642.

'Ανδρο .....

Μελε .....

..... —

[κ. υ. ρ. — 'Αθ. ἀκρ. — E 2849. — N. Πιν.]

\* 3643.

..... α)νδρος

..... νος. —

[κ. υ. — 'Αθ. ἀκρ. — E 1755. — N. Προπ.]

\* 3644.

.....

'Α)νθε .....

Θ;)εοφ I...

..... —

[κ. υ. ρ. — . . . — N. θολ. ὑπογ. ἀκρ.]

\* 3645.

Ἄπο . . . . .

Δαμ . . . . — [κ. δ. ρ. — . . . — . . . — N. ἀνατ. Παρθ.]

\* 3646.

Ἄπο . . . . .

Κ; ο . . . . . — [κ. δ. ρ. — . . . — . . . — N. νοτ. Προπ.]

\* 3647.

Ἄπολ . . . . .

Ἄπολ . . . . .

. Λ . . . . . — [κ. δ. ρ. — . . . — . . . — N. Πιν.]

\* 3648.

Ἄπολλω(νι . . . . .

Ἄγαθοκ . . . . .

. . . . . — [κ. δ. ρ. — Ἀθ. Διον. θ. — . . . — N. παρ' ἀπ. ἀκρ.]

\* 3649.

. . . . .

. . . αρι . . . . .

. . . . . — [κ. δ. ρ. — . . . — . . . — N. οἰκ. ἀπ. ἀκρ.]

\* 3650.

. . . . . αρι . . . . . — [στ. π. τ. — . . . — . . . — N. ἀνατ. ἀναδασμ. Παρθ.]

\* 3651.

. . . . .

Ἄριστ . . . . .

Μειδ . . . . — [κ. π. ρ. — . . . — . . . — N. Κατ.]

\* 3652.

Ἄρτεμ . . . . .

χρηστ . . — [κ. δ. ρ. — . . . — . . . — N. Ἀδρ. στ.]

\* 3653.

. . . . . ἀρχου. — [στ. δ. — . . . — . . . — N. θεολ. ὑπογ. ἀκρ.]

3654.

. . . . . Λ II

Ἄσκλη(π . . . . .

. . ην . . . . — [ . δ. . — Ἄθ. ἀνατ. ἀγ. Εἰρήνης. — E 3333.]

\* 3655.

. . . . . ας

. . . . . ου

. . . . — [κ. δ. ρ. — . . . — . . . — N. Κατ.]

\* 3656.

. . . . . α

. . . . . ς

. . . ς. — [κ. δ. — . . . — . . . — N. βρῆσιονατ. Παρθ.]

\* 3657.

... ατη .. [κ. δ. ρ. — Σεπόλια, κχπ. Ίω. Βλάχου, ἐν δεξαμενῇ —  
 ...; ... — ... — N. κ. χ.]

\* 3658.

... ατι ... — [κ. π. ρ. — ... — ... — N. οίκ. ἀπ. ἀκρ.]

\* 3659.

... ατος  
 ... ους  
 ... έων. — [στ. π. — ... — ... — N. παρ' ἀπ. ἀκρ.]

\* 3660.

... αω ...  
 ... — [κ. δ. ρ. — ... — ... — N. οίκ. ἀπ. ἀκρ.]

\* 3661.

... 6; ...  
 ... ε ...  
 ...

θ ... — [κ. δ. — ... — ... — N. ἀνατ. Παρθ.]

\* 3662.

... 6ο ... — [στ. π. — 'Αθ. δδ. Κολοκοτρ. 109, οίκ. Κ. Πλα-  
 τῦ. — ... — N. κ. χ.]

\* 3663.

Γα . . . . .

Σε . . . . .

M ... — [κ. δ. ρ. — ... — ... — N. ἀνατ. Παρθ.]

\* 3664.

Γα . . . . .

T . . . . .

... — [κ. δ. ρ. — 'Αθ. νεκρ. Κερ. — ... — N. κ. χ.]

\* 3665.

... ..

... ..

θυ)γ; άτηρ. — [στ. δ. — 'Αθ. νεκρ. Κερ. — ... — N. κ. χ.]

\* 3666.

... γεν ..

... ξαν ...

... ρυσ ... — [κ. δ. ρ. — ... — ... — N. ἀνατ. Παρθ.]

\* 3667.

Γεωργι ... — [κ. π. ρ. — ... — ... — N. ἀνατ. Παρθ.]

\* 3668

Δα . . . . .

'Αρισ . . . . .

... — [κ. δ. ρ. — ... — ... — N. οίκ. ἀπ. ἀκρ.]

\* 3669.

Δημ . . . . . — [ὁδρ. π. τ. χρ. — 'Αθ. νεκρ. Κερ. — . . . — Ν. κ. χ.]

\* 3670.

Δημητρ . . .

Πα Ι . . . . . — [στ. π. ρ. — . . . — . . . — Ν. Πιν.]

3671.

Δημοκρατ . . . — [στ. π. τ. — 'Αθ. ἀκρ. — Ε 1658. Α 1700.]

\* 3672.

Δημοστρ(ατ . . — [στ. ὁ. — 'Αθ. Διον. θ. — Φιλίστ. 4, 465, —  
Ν. παρ' ἀπ. ἀκρ.]

3673.

Δημοστρ(ατ . .

. . . . . εμ . . . — [ . . . — Πικέρμι. — C 937.]

\* 3674.

. . . . . δης

. . . . . ος. — [κ. ὁ. ρ. — Αθ. Διον. θ. — . . . — Ν. παρ' ἀπ. ἀκρ.]

\* 3675.

Δι . . . . . η

Δ . . . . . ου. — [κ. ὁ. — . . . — . . . — Ν. νοτ. Παρθ.]

3676.

Δ Ι . . . . .

Τ . . . . .

. . . . . — [κ. ὁ. — . . . — . . . — Ν. αὐλ. Μουσ.]

\* 3677.

Διογεν . . .

χρηστ . . — [στ. ὁ. — . . . — . . . — Ν. οἰκ. ἀπ. ἀκρ.]

\* 3678.

Διοδο(τ . .

'Αλε . . . . .

. . . . . — [κ. ὁ. — . . . — . . . — Ν. ἀνατ. Παρθ.]

\* 3679.

Δι)ονυσ . . .

. . . . . — [κ. π. ρ. — . . . — . . . — Ν. Πιν.]

\* 3680.

. . . . . δοκω . . .

. . . . . — [κ. ὁ. ρ. — . . . — . . . — Ν. ἀναβαθμ. Παρθ.]

\* 3681.

. . . . . δοτ . .

χ(ρη)στ . . — [κ. ὁ. ρ. — . . . — . . . — Ν. ἑπισθ. Προπυλ. πρὸς βόρ.]

\* 3682.

..... δότρυ. — [ν. π. β. — . . . — . . . — N. οίκ.  
ἀπ. ἀκρ.]

\* 3683.

.....  
..... δου [κ. β. — 'Αθ. Διον. θ. — . . . — . . . — N.  
..... εὔς. — παρ' ἀπ. ἀκρ.]

\* 3684.

..... δ)ωρος  
..... νου  
..... ἰδης [κ. β. β. — 'Αθ. παρ' ὤρ. 'Ανδρ. ἡ' παρ' 'Αχαρν. πύλ. —  
..... ων. — E 628 καὶ 2657. — N. Ἄδρ. στ.]

\* 3685.

..... δωρ ..  
..... υλ ..  
..... — [κ. β. β. — . . . — . . . — N. ἀνατ. Παρθ.]

\* 3686.

.....  
E .....

At I I ..... — [κ. β. β. — . . . — . . . — N. μεταξὺ Προπ. καὶ Ἐρ.]

\* 3687.

..... εἴτις  
..... ντος  
..... γ)υνή. — [κ. β. — . . . — . . . — N. Προπ.]

3688.

..... ἐβίος  
..... εὔς. — [κ. β. — 'Αθ. παρ' Ἄρ. πάγ. — E 677. AR 1797.]

\* 3689.

..... εἴως. — [στ. π. τ. — . . . — . . . — N. Πιν.]

\* 3690.

..... εἶα  
..... ἀν)δρου [κ. β. β. — Ἀθ. ἰδ. Μουσῶν 24, οἰκ. Π. Γεωργοπούλου. —  
..... τ; .. — Φιλόπ. 10 'Απριλ. 1859. — N. Κατ.]

\* 3691.

..... εἶα  
..... ου  
..... — [κ. β. β. — . . . — . . . — N. ἀνατ. Παρθ.]

\* 3692.

.....  
..... ε  
..... Λ .. — [κ. π. β. — . . . — . . . — N. οἰκ ἀπ. ἀκρ.]

## \* 3693.

... ελίου. — [ν. π. ρ. — ... — N. Πιν.]

## \* 3694.

.. λένη

.. ε..

..; ... — [κ. δ. — ... — N. ἀνατ. Παρθ.]

## 3695.

.. ένη

.. νο

.. εοπ. — [κ. δ. — 'Αθ. παρ' ἐκκλ. Ὑπαπαντ. — E 2775.]

## \* 3696.

... έουζ. — [ν. π. ρ. — ... — N. αἰκ.  
ἀπ. ἀκρ.]

## \* 3697.

Ἐπικτ....

τιο. — [στ. π. ρ. — ... — N. βαθμ. Παρθ.]

## \* 3698.

Ἐπικτ....

νιο. — [στ. π. ρ. — ... — N. αὐλ. Μουσ.]

## \* 3699.

Ε; ύβουλ...

[κ. π. — ... — N. πρὸς φυλακείῃ τῷ  
παρὰ μνημ. Λυσικρ.]

## \* 3700.

Εὐθυ(κ)λ...

..; ...

... ος. — [στ. π. — ... — N. Ἀδρ. στ.]

## \* 3701.

...

... εύς. — [στ. π. — ... — N. ἀνατ. Παρθ.]

## \* 3702.

... εφρονις. — [ν. π. — 'Αθ. ἀνατολ. Προπουλ. — E 2301.  
— N. Πιν.]

## \* 3702, 6'.

...

... έω(ς; . — [κ. δ. ρ. — 'Αθ. ἐν Παναθην. σταδ. — ... — N. Βαζελ.]

## \* 3703.

...

... έ;ως

.. σου. — [κ. δ. ρ. — ... — N. Κατ.]

\* 3704.

Ζη . . . . .

Ζη . . . . .

Χα . . . . . — [κ. ύ. — . . . — . . . — N. Πιν.]

\* 3705.

Ζυυ(ρν . .

Σο; . . . . .

. . . . . — [κ. ύ. — . . . — . . . — N. ἀ·α·βαθμ. πρὸ Παρθ.]

\* 3706.

. . . . . α Ζω . . . . . — [ἀέτ. π. ρ. — . . . — . . . — N. Πιν.]

3707.

. . . . . ώρα Ζωσ . . . . .

θυ(γάτηρ. — [στ. π. ρ. — 'Αθ. άκρ. — E 2892.]

\* 3708.

. . . . . λ η

. . . . . Ι ο .

. . . . . — [κ. ύ. ρ. — . . . — . . . — N. οίκ. άπ. άκρ.]

\* 3709.

. . . . . ηλ . . . .

. . . . . τ . . . .

. . . . . — [κ. ύ. ρ. — . . . — . . . — N. οίκ. άπ. άκρ.]

\* 3710.

. . . . . η

. . . . . νος

. . . . . α. — [κ. ύ. ρ. — . . . — . . . — N. νοτ. Προπ.]

\* 3711.

'Ηρα(χλε) . . . . .ς

'Α)ντι . . . . .

. . . ; . . . . —

[κ. ύ. ρ. — 'Επέκεινα Πατησίων, ἐν αὐτῇ ἐκκλ. άγ. Λου-  
κᾶ. — . . . — N. κ. χ.]

\* 3712.

'Ηρακλ . . . . . — [ν. π. ρ. — . . . — . . . — N. Προπ.]

\* 3713.

. . . . . η;ς

. . . . . ος

. . . . . εύς. — [κ. ύ. — 'Αθ. νεκρ. Κερ. — . . . — N. κ. χ.]

\* 3714.

. . . . . ης

. . . . . σιος. — [κ. ύ. ρ. — . . . — . . . — N. άνατ. Παρθ.]

\* 3715.

. . . . . ης

. . . . . τος

. . . . . — [στ. π. τ. — . . . — . . . — N. Βαρβ.]

## \* 3716.

Θαές [κ. δ. ρ. — 'Αθ., ἀνατ. γων. ἐλαιοτριβείων. — Bul. de l' école franç  
 χρετς. — d' Athènes, 1 vol. p. 223. — N. πρὸς φυλακείῃ νεκροπόλ. Κεραμ.]

## \* 3717.

... θ ...

... αρ ...

... — [κ. δ. ρ. — ... — ... — N. ἀνατ. Παρθ.]

## \* 3718.

Θε . . . . . ἀνδρου [ἰδρ. δ. — 'Αθ. δδ. σταδίου . . , θεμέλ. οἰκ. 'Αρεταίου.  
 . . . . . ς. — . . . — N. αὐλ. Μουσ.]

## \* 3719.

... θοκλής

... δος. — [πλ. π ; ρ. — ... — ... — N. οἰκ. ἀπ. ἀκρ.]

## \* 3720.

Ἱερω . . . . . — [ν. π. ρ. — ... — ... — N. Πιν.]

## \* 3721.

... ι ...

... ευκ ...

... μΓ . . . . — [κ. δ. ρ. — ... — ... — N. ἀνατ. Παρθ.]

## \* 3722.

... [κ. δ. ρ. — 'Αθ. παρὰ Μητρόπολ. — ... —  
 ... ιέω(ς. — N. ὑπουργ. παιδείας.]

## \* 3723.

... ΙΑ . . . . . η. — [στ. π. τ. — ... — ... —  
 N. 'Αθ. δδ. Κυδαθην. 25, οἰκ. 'Ιω. Παπαρρήγοπούλου.]

## \* 3724.

... ινία. — [στ. π. ρ. — 'Αθ. ἀγ. Τριάς. — ... —  
 N. Βαρβ.]

## \* 3724, 6'.

... Ιοντ . . . . .

... ον ...

... —

[ἀέτ. π. ρ. — Αθ. παρ' Ἀττάλ. στ. — ...  
 — N. Βαρβ.]

## \* 3725.

... ιος

... δρου

... Εύς. — [κ. δ. ρ. — 'Αθ. παρὰ Μητρόπολ. — ... — N. ὑπουργ. παιδ.]

## \* 3726.

... ιος

... — [κ. δ. ρ. — ... — ... — N. Ἀδρ. στ.]



\* 3727.

. . . . . ; . . . . .

. . . . . Ι ο (ς ; — [στ. π. — Ἀθ. νεκρ. Κερ. — . . . — Ν. κ. χ.]

\* 3727, 6'.

. . . . Ι ος

[κ. υ. ρ. — Ἀθ. ἐν ἐρειπ. νοτίως Μητροπόλ. — . . . —

. . . . ου. — Ν. κ. χ.]

\* 3728.

. . . . . ίου. —

[στ. π. τ. (Ἐρμού ἀπάγοντος κόρην, καὶ ὕδριας). — Ἀθ. — . . . — Ν. Βερβ.]

\* 3729.

Ἰουλ . . . . . —

[ἀέτ. π. ρ. — Ἀθ. Ἀττάλ. στ. — . . . — Ν. Βερβ.]

\* 3730.

. . . ίοχος

. . . άτου

. . . ιος. — [κ. υ. ρ. — . . . — . . . — Ν. ὑπισθοδ. Θ.]

\* 3731.

Ἰππ . . . . .

Κ ; )ρα . . . . .

. . . . . — [κ. υ. — . . . — . . . — Ν. νοτ. Παρθ.]

\* 3732.

. . . ιππ . . .

. . . χο . . .

. . . . . — [κ. π. ρ. — . . . — . . . — Ν. ἀνατ. ἀναεθαύμ. Παρθ.]

\* 3733.

Ἰσιδω(ρ . . .

Διονυσ . . .

. . . . . — [κ. υ. ρ. — . . . — . . . — Ν. ὑπισθοδ. Θ.]

\* 3734.

. . . . . ίσιος

. . . ς. —

[κ. υ. ρ. — . . . — . . . — Ν. ὤρ. Ἀνδρ.]

\* 3735.

. . . ιστ . . . —

[στ. υ. — . . . — . . . — Ν. ὑπισθ. Θ.]

\* 3735, 6'.

. . . . .

Ι Λ . . Ι σ . . ς. — [κ. υ. — Ἀθ. νεκρ. Κερ. — . . . — Ν. κ. χ.]

\* 3736.

Καλλι . . . . . —

[στ. π. τ. — . . . — . . . — Ν. Ἀδρ. στ.]

\* 3737.

. . . . κίας

. . . ωνος

. . . να(ῖ)ος. — [στ. υ. χρ ; — . . . — . . . — Ν. ὑπισθοδ. Θ.]

## \* 3738.

Κλεοπ . . . .

Θεοδ . . .

. . . . . — [κ. υ. ρ. — . . . — . . . — N. Πιν.]

## \* 3739.

. . . . . κλη . . . . . — [ἀέτ. υ. ρ. — . . . — . . . —  
N. οίκ. ἀπ. ἀκρ.]

## \* 3740.

. . . . κράτης

. . . του

. . υ . . — [κ. υ. — . . . — . . . — N. Προπ.]

## \* 3741.

. . . . λα

. . . : λέου

. . . Ιεύς. — [κ. υ. ρ. — . . . — . . . — N. ἀνατ. Παρθ.]

## \* 3742.

Λα . . . .

Λη . . . . . — [κ. υ. ρ. — . . . — . . . — N. νοτ. Παρθ.]

## \* 3743.

. . . . .

. . . λευ . . . — [κ. υ. ρ. — . . . — . . . — N. Πιν.]

## \* 3744.

. . . . . λης E . . . . . — [πλ. π. τ. (νεκρόδειπνον;) — Ἀττική. —  
. . . — N. Βαρβ.]

## \* 3745.

. . . . . λης

. . . νο. — [κ. υ. — . . . — . . . — N. ἀναβαθμ. Παρθ.]

## \* 3746.

. . . . λη

. . . φάνους. — [κ. υ. ρ. — . . . — . . . — N. ἀναβαθμ. πρὸ Παρθ.]

## \* 3747.

. . . ἱα· Λυσ . . . . — [ὑδρ. π. τ. — Πειρ. — . . . — N. Πειρ. ἐν οίκ. N.  
Μελετοπούλου.]

## 3748.

Λυσιστρ(ατ . .

Φιλοστρα(τ . . — [πλ. π. — Ἀθ. ἀκρ. — E 3119.]

## \* 3749.

. . . . μ)άχη

. . . . θυγάτηρ. — [στ. υ. — Πειρ. ἐν τῷ λιμ. — . . . —  
N. Ἑλ. σχ. Πειρ.]

\* 3750.

.....  
 .... μάχο(υ  
 ..... — [κ. π. β. — . . . — . . . — N. Πιν.]

\* 3751.

.....  
 .... μάχο(υ  
 .... εύς. — [κ. π. β. — . . . — . . . — N. Πιν.]

\* 3752.

Μελ . . .  
 Ἀθην . . .  
 ..... — [κ. δ. β. — . . . — . . . N. θυτ. Παρθ.]

3753.

Μενεχρ(άτ . . . — [ . . . — Διόπεσι, ἔν τινι ἐκκλ. — A 1749.]

\* 3754.

.....  
 M)ενεχράτ . . . [κ. . — Ἀθ. Πλάκα, ἐν γωνίᾳ χιαστῆς ὁδοῦ. . . — . . . —  
 μήτηρ. — N. . .]

\* 3755.

Μεν . . . . .  
 T . . . . . — [στ. π. τ. — . . . — . . . — N. Θ.]

\* 3756.

Μην . . .  
 Ἀντι . . .  
 ..... — [κ. δ. — . . . — . . . — N. ἀνατ. Παρθ.]

\* 3757.

... μηνι . .  
 ... νος. — [κ. π. β. — . . . — . . . — N. ἀναβιβ. Παρθ.]

3758.

Μηνοφιλ . . — [πλ. δ. — Ἀθ. ἀκρ. — E 1088. A 1751.]

\* 3759.

Μην . . . . .  
 Παμ . . . . .  
 Ἀ)γαθ . . . . .  
 ..... — [κ. δ. β. — . . . — . . . — N. ἐπιστολ. Θ.]

\* 3760.

M)ητροδ(ωρ . .  
 Ἀ)ρτεμ . . . . .  
 ..... — [κ. δ. β. — Ἀθ. ἐδ. Μητροπόλεως. — . . . — N. Βαρβ.]

## \* 3761.

M . . . . .

Kο 11 . . . .

Ἰσι . . . . . — [κ. ύ. ρ. — . . . — . . . — N. ἀνατ. Παρθ.]

## 3762.

. . . μο . . . — [κ. ύ. ρ. — Ἀθ. θεμέλ. Μητροπόλ. — E 909.]

## \* 3763.

. . . ν . . . .

. . . . . — [κ. ύ. — Ἀθ. ἐρείπ. παρ' Ὑπαπαντ. — . . . — N. κ. χ.]

## \* 3764.

. . . . . Ναυσ . . . . . — [στ. π. — Ἀθ. νεκρ. Κερ. — . . . —  
N. κ. χ.]

## \* 3764, 6'.

. . νδ . . .

. . ; . . — [κ. ύ. ρ. — Ἀθ. ἐν ἀλλῇ γιγάντων. — . . . — N. κ. χ.]

## \* 3765.

. . . . .

. . . . . Ι Ι νε. — [κ. ύ. ρ. — Ἀθ. δυτ. ὠρ. Ἀνδρ. — . . . — N. ὠρ. Ἀνδρ.]

## \* 3766.

. . . νη . . .

. . . ; . . . — [κ. ύ. — Σεπόλια, κῆπ. Ἰω. Βλάχου, ἐν δεξαμενῇ. —  
. . . — N. κ. χ.]

## \* 3767.

. . . . νης

. . . . κλείδου

χρη)στός. — [κ. ύ. ρ. — Ἀθ. ἀκρ. — E 2826. — N. Πιπ.]

## \* 3768.

Νι . . . . .

. . . . . — [κ. ύ. — . . . — . . . — N. μεταξὺ Προπ. καὶ Ἰφ.]

## \* 3769.

Νιx . . .

Δη . . . . .

Α(χ; . . . . . — [κ. ύ. ρ. — . . . — . . . — N. ὁπισθ.δ. Θ.]

## \* 3770.

. . . . νίκη

. . . νυ . . . — [κ. ύ. ρ. — . . . — . . . — N. πρὸ Ἰερ.]

## \* 3771.

. . . . .

. . . . νιος. — [κ. ύ. ρ. — . . . — . . . — N. ἀβλ. Μουσ.]

\* 3772.

..... νιο(ς  
 .... νδρο(υ  
 .... ος. — [κ. π. ρ. — . . . — . . . — N. θελ. υπογ. άκρ.]

\* 3773.

..... νο:α  
 .. δ)ώρου  
 .... — [κ. ύ. ρ. — . . . — . . . — N. Πιν.]

\* 3774.

..... νος  
 . . . αγόρου  
 .... ιος. — [κ. π. ρ. — 'Αθ. άκρ. — E 2858. — N. Πιν.]

\* 3775.

..... ν  
 .... ο)υ  
 .... ος. — [κ. ύ. — . . . — . . . — N. ψδ. Ηρ.]

\* 3776.

..... ν  
 . . . σ)τράτου  
 .... αϊος. — [στ. ύ. — 'Αθ. έρείπ. παρ' Ήπαπαντ. — . . . — N. Βαρθ.]

\* 3777.

..... νων  
 .... ωνος  
 .... εύς. — [κ. ύ. — 'Αθ. βασιλ. κήπ. — . . . — N. κ. χ.]

3778.

..... ξιο . .  
 . . . τοκράτου. — [. . . — 'Αθ. παρ' Άχρν. πύλ. — E 2656.]

\* 3779

..... σα  
 .... λ; α  
 .... Λ .  
 . . σ . ων. — [κ. ύ. — . . . — . . . — N. ώρ. 'Ανδρ.]

\* 3780.

..... ογένης  
 .... — [στ. π. — . . . — . . . — N. Πιν.]

\* 3781.

Ο . . . . .

Δ . . . . .

Α . . . . . — [κ. ύ. ρ. — . . . — . . . — N. παρ. Θ.]

\* 3782.

. . . . . ῖ . . . . .

. . οδε . . . . .

. . ναιο Ι Ι . .

π)αραδοξο . . — [κ. ὁ. ῖ. — . . . — . . . — N. Προπ.]

\* 3783.

. . οδ . . . . .

. . οδω . . . . .

. . ι . . . . . —

[κ. ὁ. ῖ. — Ἀθ. Διον. θ. — . . . — N. παρ' ἀπ. ἀκρ.]

\* 3784.

. . . . . ο .

. . . ειο . . —

[κ. ὁ. ῖ. — . . . — . . . — N. Ἀδρ. στ.]

\* 3785.

. . . . . οε

. . . . . ου

. . . ε)ύς. —

[κ. ὁ. ῖ. — . . . — . . . — N. ἀναβαθμ. Παρθ.]

\* 3786.

. . . ο . . . . . χλέο(υ)ς . . . . . — [στ. π. τ. — Ἀθ. δυτ., παρ' ἐκκλ.  
προφήτου Δανιήλ. — . . . — N. Βαρβ.]

\* 3787.

. . . . . ο . .

. . . . . ν . . . . . —

[στ. π. — . . . — . . . — N. παρ' ἀπ. ἀκρ.]

\* 3788.

. . . . . ος

. . . . . —

[κ. π. ῖ. — . . . — . . . — N. ἀναβαθμ. Παρθ.]

\* 3789.

. . . . . ος

. . . . . —

[στ. π. — . . . — . . . — N. Κατ.]

3790.

. . . . . ος

. . . ῖ . . . . . —

[ἀέτ. ὁ. — Ἀθ. νεκρ. Κερ. — . . . —  
N. κ. χ.]

\* 3791.

. . . . . ος

. . . . . εύς. —

[κ. ὁ. — Ἀθ. ἰδ. Μουσῶν 24, οἰκ. Π. Γικννοπούλου. —  
Φιλόπατρις 10 Ἀπριλ. 1859. — N. Βαρβ.]

\* 3792.

. . . . . ος

. . . . . εύς. —

[στ. π. — . . . — . . . — N. Προπ.]

\* 3793.

. . . . . ος

. . . . . ος

. . . . . ῖ. —

[κ. ὁ. — . . . — . . . — N. ἐπισθ.δ. Θ.]

\* 3794.

. . . . . ος

. . . . . ος

χρησ;)τός. —

[στ. π. ῖ. — . . . — . . . — N. οἰκ. ἀπ. ἀκρ.]

## \* 3795.

. . . . . ος [κ. δ. — . . . — . . . — N. 'Αθ. ἐν τυφλῇ ὁδῷ  
 . . . . . ους. — παρ' ὁδὸν Σαββῶν, οἰκ. ἀρ. 39.]

## \* 3796.

. . . . . ος  
 . . . . . υς [στ. δ. — Πειρ. δυτ. ἐν βυθῷ λιμ. — . . . — N. πρὸς τῷ  
 . . . . . — αὐτόθι φυλακείῃ.]

## \* 3797.

. . . . .  
 . . . . . ο)υ  
 . . . ο)υ. — [κ. π. ρ. — . . . — . . . — N. ἀνατ. Παρθ.]

## \* 3798.

. . . . . ου θυγάτηρ. — [ν. π. — . . . — . . . —  
 N. Προπ.]

## \* 3799.

. . . . . ο)υυιος. — [ἀέτ. π. ρ. — 'Αθ. — . . . — N. Βαρδ.]

## 3800.

. . . . . ουυιος  
 του. — [στ. π. — 'Αθ. ἀγ. Τριάς. — L. v. s. p. 171.]

## \* 3801.

. . . όφιλος. — [στ. π. τ. — . . . — . . . — N. Πειρ. ὁδ. Καποδε-  
 στρίου 585.]

## \* 3802.

. . . οχος  
 . . . . . — [κ. π. — . . . — . . . — N. δυτ. Παρθ.]

## \* 3803.

. . . . . ο . . . . .  
 . . . . . ων . . . [ἀέτ. π. ρ. — . . . — . . . —  
 . . . ο . . . . . — N. κλίμ. Προπ.]

## \* 3804.

Πα . . . .  
 Λευ . . . .  
 Φλ . . . . . — [κ. υ. ρ. — . . . — . . . — N. Εκτ.]

## \* 3805.

. . . . . π)άτρα. — [. . . — . . . — . . . — N. ἀνατ. Παρθ.]

## 3806.

Παυσ . α  
 σ)τρατη. — [. τ. . — 'Εν ὁδῷ τῇ ἀπ' 'Αθ. εἰς Μάραθ. — C 986.]

## \* 3807.

Πειθο . . . . . — [ν. π. ρ. — . . . — . . . — N. ὑπισθοδ. Θ.]

\* 3808:

Πολυκλε(ι . . .

. . . . . — [κ. δ. ρ. — . — . . . — N. Κατο.]

\* 3809.

Προ . . . . .

Ἀρμ . . . . .

[στ. π. ρ.; — Ἀθ. δυτ. ἀκροπόλ. Τουρκ. μνήμ. —

Ἀφ . . . . . —

E 1650. — N. Πιν.]

\* 3810.

Κλ. Προκ . . . . .

θυγά(τηρ . . . . . — [ν. π. ρ. — . . . — . . . — N. Ἀδρ. στ.]

\* 3811.

Ἦω . . . . .

[κ. π. ρ. — Ἀθ. ἐν οἴκῳ, δυτ. τοῦ μνημ. Λυσικρ. —

Μα . . . . . —

. . . — N. κ. χ.]

\* 3812.

. . . ριάδης

. . . γένου

. . . μιος. — [κ. δ. — Ἀθ. ἀκρ. — E 2311. — N. Προπ.]

3813.

. . ρικλέως

. καὶ Να(ξ; )ίας. — [λ. . . ρ. (314). — Κερατία. — C 1024.]

\* 3814.

. . . . . ρου

[στ. π. τ. ρ. — . . . — . . . —

. . . . . ων. — N. ἀνατ. Παρθ.]

\* 3815.

. . . . ρων

χρη)στός. — [κ. δ. — . . . — . . . — N. Ἀδρ. στ.]

\* 3816.

. . . . .

. . . . α

. . . σιε

Σκριβ(ωνι . .

Λο . . . . .

. . . . . — [κ. δ. ρ. — Ἀθ. ἀκρ. — E 2084. — N. Πιν.]

\* 3817.

. . . . .

. . . . σιος. — [κ. δ. ρ. — . . . — . . . — N. οικ. ἀπ. ἀκρ.]

\* 3818:

. . . . τ; !σ . . .

. . . . ριδ . .

. . . ο . . . . — [κ. π. ρ. — . . . — . . . — N. ἀνατ. βαθυ. Παρθ.]

(314) Μήπως ἡ ἐπιγρ. αὕτη εἶναι Χριστιανική;



## \* 3819.

.....  
 ... σ I υ ... — [στ. π. — 'Αθ. νεκρ. Κερ. — . . . — N. κ. χ.]  
 \* 3820.

..... ζ  
 ..... ξ. — [κ. υ. (315). — . . . — N. άνατ. Παρθ.]  
 \* 3821.

..... ζ  
 ..... ος. — [κ. υ. ρ. — 'Αθ. Διον. θ. — . . . — N. παρ' άπ. άκρ.]  
 \* 3822.

..... ζ  
 ..... ος  
 . . . εύς. — [κ. υ. ρ. — 'Αθ. δυτ. παρὰ γέφυρ. σιδηροδρόμου. —  
 . . . — N. πρὸς φυλακείῳ νεκροπόλ. Κεραμ.]  
 \* 3823.

..... ζ  
 ..... ου  
 . . . ος. — [κ. υ. ρ. — . . . — N. άνατ. Παρθ.]  
 \* 3824.

..... ζ  
 ... ο)υς  
 . . ζ. — [κ. υ. — . . . — N. άνατ. Παρθ.]  
 \* 3825.

.....  
 .....  
 Στ ..... — [κ. υ. ρ. — . . . — N. νοτ. Παρθ.]  
 \* 3826.

Στ .....  
 Α .....  
 Εϋ ..... — [κ. υ. ρ. — 'Αθ. έκκλ. άγ. Άγνης, νοτισσανατ. μνημ. Αυτ.  
 σικρ. — . . . — N. κ. χ.]  
 \* 3827.

..... σ)τρα(τ. . . — [στ. π. — . . . — N. άνατ. Παρθ.]  
 \* 3828.

Στρατ . . .

Διο . . . .

. I . . . . — [κ. υ. ρ. — . . . — N. μεταξὺ Προπ. καὶ Έρ.]  
 \* 3829.

..... σ)τράτη

... ράτου

... I . — [στ. π. — 'Αθ. άκρ. — E 2048. — N. Πιν.]  
 \* 3830.

..... σ)τρά(τ)η

..... ωνος

θυγάτηρ. — [κ. υ. — 'Αθ. άκρ. — E 2606.]

(315) Η έπιγρ. αύτη είναι όπίσω τῆς ύπ' άρ. 3445: Φίλων Κίττα(υ.

\* 3831.

..... ρος Συμ..... — [ἀιτ. π. ρ. — . . . — . . . — N. ἀνατ. Παρθ.]

3832.

... ωπ . .

. κτιζ ( ; ) . .

Σ)ωκρα(τ . . . — [ . . . — 'Αθ. ἐδ. Ἀδριανοῦ 199, οἰκ. Γ. Φίνλαϋ. — E 2770.]

\* 3833.

T . . . . .

..... — [κ. π. — 'Αθ. Διον. θ. — . . . — N. Βαρθ.]

\* 3834.

.....

.....

T . . . . . — [κ. ὁ. ρ. — . . . — . . . — N. ἀνατ. Παρθ.]

\* 3835.

..... τέας

..... ίου

..... ιεύς. — [κ. ὁ. ρ. — Ἀθ. Διον. θ. — . . . — N. παρ' ἀπ. ἀκρ.]

\* 3836.

..... τ)έλης

..... ου

... ε)ύς. — [κ. ὁ. ρ. — 'Αθ. ἀκρ. — E 2729. — N. ἀνατ. Παρθ.]

\* 3837.

..... τος

..... δος

... εύς. — [κ. ὁ. ρ. — . . . — . . . — N. Πιν.]

\* 3838.

.....

..... του

..... ς. — [κ. ὁ. ρ. — . . . — . . . — N. ἀνατ. Παρθ.]

\* 3839.

... ύια

α)νδρω

..... — [κ. ὁ. ρ. — . . . — . . . — N. παρ' ἀπ. ἀκρ.]

\* 3840.

.....

... υ I . . .

... ηνιε . .

... αχχο . . —

[κ. ὁ. ρ. — . . . — . . . — N. οἰκ. ἀπ. ἀκρ.]

\* 3841.

... ύλη

... ίλου. —

[στ. π. — . . . — . . . — N. ὠρ. Ἀνδρ.]

\* 3842.

. . . . υμενη

. . . . μον . .

. . . . . — [κ. υ. ρ. — . . . — . . . — N. ἀνατ. Παρθ.]

\* 3843.

. . . υσ . . .

. . ητ . . .

. . . . . — [κ. π. ρ. — . . . — . . . — N. Πιν.]

\* 3844.

. . . υσιας

. . . . ο)υ

. . . ; . . . — [κ. υ. ρ. — . . . — . . . — N. νοτιοανατ. Παρθ.]

\* 3845.

Φ . . . . . — [στ. π. — . . . — . . . — N. ἄδρ. στ.]

\* 3846.

Φ . . . . . — [κ. υ. ρ. — Ἀθ. ψδ. Ἡρ. — . . . — N. παρ' ἀπ. ἀκρ.]

3847.

Φαινιππ . . . — [β. υ. — Ἀθ. νοτ. ψδ. Ἡρ. — E 3118, — N. παρ' ἀπ. ἀκροπ.]

\* 3848.

; . . . . φακ . . . . .

. . . . . — [στ. π. ρ. — . . . — . . . — N. οἶκ. ἀπ. ἀκρ.]

\* 3849.

Φαν . . . . . — [ἀστ. π. — . . . — . . . — N. Βαρβ.]

\* 3850.

. . . φ)άνης

. . . . νους

. . . εύς. —

[στ. π. τ. — Ἀθ. παρ' ὦρ. Ἀνδρ. — E 2864. — N. ὦρ. Ἀνδρ.]

\* 3851.

. . . . φάνης

. . . . ο)υ

. . . . . — [κ. π. ρ. — . . . — . . . — N. Πιν.]

\* 3852.

Φ)ανοκ . . .

Κ)αλλι Ι . . . .

. . . Γ . . . . . — [κ. υ. — . . . — . . . — N. πρὸ Ἐρ.]

\* 3853.

. . . ιον Φει(δ . . . .

. . . . . —

[στ. π. — Ἀθ. ἐρείπ. Ὑπαπαντιῆς. — . . . — N. Βαρβ.]

\* 3854.

Φερεκρ Ι . . .

. . . . . — [κ. υ. — Ἀθ. — . . . — N. Βαρβ.]

3855.

Φιλ . . . . .

Πρ . . . . . — [στ. π. — 'Αθ. παρὰ Κατηφόρην. — E 364 π.]

\* 3856.

Φ(ιλ)ο . . . . . — [στ. ύ. — Πειρ. δυτ. ἐν τῷ βυθῷ λιμέν. — . . . —  
N. πρὸς τῷ αὐτόθι φυλακείῳ.]

\* 3857.

. . . φιλο . . .

. . . αῖσ . . . — [στ. ύ. — . . . — N. ὠρ. 'Ανδρ.]

\* 3858.

. . . . . Φιλομῆλ . . — [γ. ύ. — Πειρ. δυτ. ἐν βυθῷ λιμέν. —  
. . . — N. πρὸς τῷ αὐτόθι φυλακείῳ.]

3859.

. . . . φίλος. — [στ. π. χρ. (316). — Πειρ. — R. Arch. Aufs. I,  
p. 43. Taf. 1, 2.]

\* 3860.

. . . . . ἱα Φλ-

α . . . . . )γυνή. — [ἱπιστ. π. β. — . . . — N. Θ.]

\* 3861.

Χα . . . . . — [στ. ύ. — . . . — N. Ἐλ. σχ. Πειρ.]

\* 3862.

. . . . χάρης

. . . . τρου

. . . . εὐς. —

[κ. ύ. — 'Αθ. ἰδ. ἐλαιοτριθείων, περιτόλι 'Ιω. Σκορ-  
δαρᾶ. — . . . — N. κ. χ.]

\* 3863.

. . . . .

. . . σις Χλ- ἡμῶν Χλ . . . . .

. . . άτο. — [στ. π. τ. (ύδρ.) — . . . — N. Βαρβ.]

\* 3864.

. . . . . χου. — [στ. π. — 'Αθ. ἀκρ. — . . . —  
N. πρὸς βορ. Προπ.]

\* 3865.

Χρηστ . . .

Δωρ . . . .

. . . . . — [κ. ύ. β. — 'Αθ. ἀκρ. — E 1908; — N. ἀνατ. Παρθ.]

\* 3866.

. . . . . ὠνιο(ς

. . . . άτο(υ

. . . . ι(ος. — [κ. ύ. β. — . . . — N. Πιν.]

(316) Ἡ κολοβὴ αὕτη ἐπιγρ. εἶναι ὅχι ἐγκεχαρᾶμένη, ἀλλὰ γεγραμμένη μέλανι.

\* 3867.

. . . . . ωνις. — [κ. ὁ. ρ. — . . . — N. νοτ. Παρθ.]

\* 3868.

. . . . . ὠρου . . . . . — [στ. π. ρ. — . . . — . . . —  
N. ἐν τῷ νοτ. τείχει ἀκροπόλ.]

\* 3869.

. . ; . . . .

. ως . . .

. αλλ . . . — [κ. ὁ. ρ. — 'Αθ. λόφ. Μουσ. — . . . — N. Βαρβ.]

\* 3870.

. . . . .

. . ως

. . — [κ. ὁ. — . . . — . . . — N. δυτ. 'Ερ.]

\* 3871.

ἐ)στρατεύσ-

σατο ἔτη

ιγ'.

. . . ; . . . . . — [ἀέτ. π. (317). — 'Αθ. παρὰ Μητρόπολ. — . . . —  
N. οἰκ. ἀπ. ἀκρ.]

\* 3872.

. . . . . ἀ)νέστησα τὸ

μνημεῖον; ) . . . . . — [ἀέτ. π. ρ. — . . . — . . . —  
N. Πιν.]

\* 3873.

. . . . . ν . . . . .

. . . . . εἴ τινα ἄλλ(ον

C I ναιεχι ταύτην (τὴν καμά-;

ραν, μήτε γῆ μήτ(ε θά-

5 λ)α σα δέξῃ αὐτοῦ τὰ

ὀστᾶ. — [πλ. π. ρ. — 'Αθ. Διον. θ. — . . . — N. Βαρβ.]

\* 3874.

. . . . . [κ. ὁ. ρ. — 'Αθ. μεταξὺ Μουσ. καὶ Πνυκ. — Ε' 6'. σ.  
88. — N. Κατ.]

χαῖρε. —

\* 3875.

Πατέρ, μέτερ, ἀδελφός, ἀδελφέ, θεθίς, θεθίς πρὸς πατρ(ός),

. . ελοσα . . , οἶμοι, οἶμι οι, λοσυτος λοσυτ . . — [πινάκ. τετραγων. πύλ.

ἔχον ἐξωγραφημ. πρόθεσιν νεκροῦ καὶ μυρολόγιον συγγενῶν. Αἱ λέξεις γεγραμμέναι  
κατὰ διαφόρους διευθύνσεις· δεξιὰ, ἀριστερά, πλάγια, καθέτως κτλ ὑπὲρ τὰς ἀνθρω-  
πίνας μορφὰς καὶ παρ' αὐτάς. — Πρὸς τῇ Κωλιάδι ἀκρφ. — Benndorf Griech.  
u. sicil. Vasenbild. Taf. I. — N. κτήμα 'Ιω. Φωτιάδου, πρώην πρέσβειος Τουρ-  
κίας ἐν 'Αθίν.]

(317) Ἡ ἐπιγρ. ἐντὸς γεγλυμμένου κύκλου ἡλίου καὶ σελήνης.



## ΕΠΙΜΕΤΡΟΝ ΛΑΤΙΝΙΚΩΝ ΕΠΙΓΡΑΦΩΝ.

3876.

P. Aelius Annianus mil. frumentaris. leg. X. Fretensis  
 5 Eres, fecit. — [στ. . — 'Αθ. ἐν οἴκ. (ἐξ ἀντιγραφῆς Λεων. Ράγδα). — Φιλόπατρις 8 Νοεμβρ. 1858. — N. . . ]

\* 3877.

L. Gallius C. . . . . — [στ. π. — . . . — N. ἀναβαθμ. πρὸ Παρθ.]

\* 3878.

D. M. (318)

M. Julius Sabinianus miles ex. clas. praetoriae. Misenesis  
 D. Antonii Prisci, vixit, annis XXX [στ. π. τ. — 'Αθ. νεκρ. Κερ. militavit, annis, VIII, natio. Besus. — . . . — N. κ. χ.]

\* 3879.

|                                                                                    |                                                                                                                  |
|------------------------------------------------------------------------------------|------------------------------------------------------------------------------------------------------------------|
| C. Iulio. C. f. Volt<br>Silvino<br>Γαίωι Ίουλίωι Γαίου υἱῶι<br>Οὐλτινία Σιλουίνωι. | Φιλίππου. (319) — [β. δ. — ἰδ. σταδίου, θεμέλια νέου βουλευτηρίου. — Bul. d. Inst. 1862, p. 27. — N. αὐλ. Μουσ.] |
|------------------------------------------------------------------------------------|------------------------------------------------------------------------------------------------------------------|

\* 3880.

Maronius. Celer. Mil. cl. pr. Raven. nat. Bess. stip. VII  
 vixit, ann. XXX. — [στ. . τ. — Πειρ. — Momms. C. I. L. 3, 555. — N. ἐν οἴκ. Σταδ καὶ Βρύχεςερ.]

\* 3881.

D. M.  
 Onésimi  
 Aug. lib. adiv(t;).  
 ab admissione  
 5 Vlpia Arsinoë conjugī b. m. f. — [ν. π. — 'Αθ. ἔξω Κεραιμ. — Kek. 387. — N. πρὸ Θ.]

(318) Διὰ τοὺς ἀγυμναστοτέρους τῶν ἡμετέρων σημειοῦμεν, ὅτι τὰ δύο ταῦτα γράμματα συμ-  
 πληροῦνται εἰς : Dis Manibus=θεοῖς καταχθονίοις.

(319) Τὸ Φιλίππου τοῦτο ὄχι ἐν τῇ κυρίᾳ ἐπιφανείᾳ τοῦ βάρου, ἀλλ' ἐν τῇ πλοῦτῳ.

\* 3882.

D. M.

Q Statius Rufinus, m. classis pr

Mis. &gt; Claudi Ingevi, an. XXXVIII. m. an. XVIII. — [στ. . τ. —

'Αθ. ἔξω Κεραμ. — Momms. C. I. L. 3, 556, a. Arch. Anzeig.  
1868. Taf. V. — N. Βαρβ.]

\* 3883.

D. M.

Sex. Valeri Pudes O Jul.

Quintini, militavit

anos VIII, vixit

5 anos +++ , natione

B)esus, s. heres

Jul. Apolinaris

posuit ex clas-

pr

10 Misenies. — [στ. . — Παρ. — . . . — N. ἐν οἰκ. Στάδ καὶ Βούχερερ;]

\* 3884.

D.) M.

. . . V)rbano

. . . . ., Narbo-

nens)i, gemin-

5 O. — [στ. π. — . . . — . . . — N. Πιν.]

\* 3885.

Ob m(emoriā ;

Rom . . . . . — [πλ. δ. — . . . — . . . — N. Πιν.]

\* 3886.

. . . . . tionis

. . . . . tor

bene mer)enti. — [κ. π. — . . . — . . . — N. Πιν.]

\* 3887.

. . . . .  
. . . . . vxor fecit.

. . . . βω . . . — [κ. π. ; — . . . — . . . — N. Προπ.]

\* 3888.

. . . . .  
colo . . . .

eques . .

vm p . . .

. . . . . — [πλ. π. — . . . — . . . — N. Πιν.]

\* 3889.

. . . . .

miles. — [πλ. π. — . . . — . . . — N. Προπ.]

## \* 3890.

.....  
 ... g, Afri ...  
 ... tvn gra ...

..... — [ . π. — . . . — . . . — N. μεταξὺ Προπ. καὶ Ἐρ.]

## \* 3891.

. IVG . . . .

.. IC, annor . .

.. H, .S, . . . . —

[πλ. π. — 'Αθ. ὁδ. ἐπωνύμων 9, οἰκ. Μ. Παπαλεξαν-  
 δρῆ. — . . . — N. ἐν ὑπουργείῳ παιδείας.]

## \* 3892.

. . . . e

. . . . vs

. . . . ὕς (;)

. . . . — [... — . . . — . . . — N. θολ. ὑπογ. ἀκροπόλ.]

## \* 3893.

. . . . .

ve . . .

mu . .

. . . . . — [κ. π. — . . . — . . . — N. ἀνατ. βαθμ. Παρθ.]

## \* 3894.

. ia . . . .

, s f. j. . . . —

[στ. π. — . . . — . . . — N. ὑπισθεδ. Θ.]

~~~~~X~~~~~

ΠΡΟΣΘΗΚΑΙ ΚΑΙ ΔΙΟΡΘΩΣΕΙΣ.

Σελ. 12, στίχῳ 24, ἀντί· 10 ἀνάγνωθι 11
 " " " 27 " 41 " 12
 " 21 σβέσον τὸν πρὸ τοῦ ἀρ. 87 ἀστερίσκον.
 " 22 " " " " " 102 "
 " " πρόσθεε μετὰ τὸν ἀρ. 100 τὴν ἐξῆς ἐπιγραφὴν·
 * 100, 6'.

Θαρρύαδης

Αἰγίλιεύς. — [στ. π. χρ; — Πειρ. ἐν νεκροταφ. — . . . — Ν. κ. χ.]

" 23, στίχῳ 9 ἄνωθεν, ἀντί· 461 ἀνάγν. C 561.

" 24, πρόσθεε·

* 121, 6'.

Αἰσχύτης Φίλτη

Αἰσχίνου Φιλωνίδο

Αἰζωνεύς· Πειραιῶς

[στ. π. τ. — Πειρ. οἰκόπ. Χρ. Δέδε. —
 . . . — Ν. κ. χ.]

θυγάτηρ. —

" 25 πρόσθεε·

* 129, 6'.

Εὐβίος

Εὐνίχο

ΚαλΔιστῶ Εὐφροσύνη

Αἰζωνεύς. — [στ. π. — Πειρ. οἰκόπ. Χρ. Δέδε. — . . . — Ν. κ. χ.]

ΔιογεΙλος Εὐνίχο

ΚοθΔΕκίδο· Αἰζωνέως·

" 30, πρόσθεε μετὰ τοὺς 3 στίχους τοῦ ἀρ. 170 καὶ τὰ ἐξῆς:

Εἰ τὰ θεῶν τιμᾶν χρηστῶν τ' ἔργων ἐπιθυμεῖν

⁵ καὶ τὸ δικαιοσύν ν τε φίλοισι προσεῖναι

δόξα ἀρετῇ τε βροτοῖς καὶ ἀνενκλήτως βιοτεῦσαι,

πάντα σὺ ταῦτ' ἔσχες, Μνησαρχίδη, ἀπροφασίστως,

Μνήσιππος

Χαριταίου

¹⁰ Ἀλαιοεύς·

Μνησ

. . . . ; . . .

- Σελ. 31, στίχῳ 7 ἄνωθεν, σβέσον τὴν μετὰ τὸ Μνησαγόρου τελείαν.
 » 32, στίχῳ 12 κάτωθεν, ἀντὶ ἐρωτηματικοῦ μετὰ τὸ Βάρη, θές
 τελείαν.
 » 33, πρόσθε·

* 189, 6'.

Πομπηία Εἰσιᾶς Γαίου Πομπητίου
 θυγάτηρ ἢ καὶ ἐξ Ἀλιμουσίων
 Διονυσίου τοῦ Διογένους ἐξ Οἴου
 γυνή. —

[στ. π. τ. ρ. — Ἀττικῇ. — . . . — Ν. αὐλ.
 Μουσ.] — Σημειῶ δέ, ὅτι ἐκ τοῦ κειμένου ταύτης τῆς ἐπιγρ.
 ἐξασθενίζεται ἡ ἐν τῇ 107 σημ. ὑποψία μου περὶ τοῦ ἡ κ α ι.

- » 34, πρόσθε·

203, 6'.

Μειξία

Κυδίου

[στ. . . . — Θέσ. Κατσιποδοῦ παρ' Ἀθήνας, (ἐξ ἀντιγρ.
 Ἀν. Ἐρνέην.) — . . . — Ν. Ἀθ. . . .]

Ἀλωπεκῆθεν. —

- » 39, στίχῳ 16 ἄνωθεν, ἀντὶ * 546 ἀνάγν. * 246.

- » 41, πρόσθε·

* 262, 6'.

Φίλων

Κλείτορος

[κ. ὕ. τ. (ὕδρ.) — . . . — . . . — Ν. Πειρ. πρὸ·
 οἰκ.]

Ἀπολῶνιεύς. —

- » 43, πρόσθε·

* 281, 6'.

Ἀριστοκράτης

Λυσιμάχου

[κ. ὕ. ρ. — Ἀθ. ἐν καταστήματι διερίσματος. — . . . —
 Ν. κ. χ.]

Ἀφιδναῖος. —

- » 46, θές ἀστερίσκον πρὸ τοῦ ἀρ. 309, καὶ ἀνάγν. . . . αἰος | . . .
 (σ)τράτου | (Ἀφιδς)ναῖος. Ἐν δὲ τῇ σημ. πρόσθε κ. καὶ Ν. κ. χ.
 » 51, σβέσον τοὺς πρὸ τῶν ἀρ. 349, 350 καὶ 354 ἀστερί-
 σκους, θές δὲ ἀστερίσκον πρὸ τοῦ ἀρ. 355.
 » 52, στίχῳ 9 κάτωθεν, μετὰ τὸ Ν. πρόσθε· Κατ.
 » 55, ἀντὶ * 384 ἀνάγν. * 387.
 » 56, σβέσον τὸν πρὸ τοῦ ἀρ. 394 ἀστερίσκον.
 » 57, » » » » 406 »
 » 64, θές » » » 463 » ἐν τέλει δὲ τῆς εἰς
 τὸν ἀρ. 464 σημ. ἀντί· Ν. κ. χ. ἀνάγν. Ν. ἐν αὐλ. Μουσ.
 » » πρόσθε·

* 467, 6'.

Ἐγέρτιος Καλλίο

Ἐρχιεύς.

Πεισιθέα

Φ)εἰδῖκρ(άτου

- 5 . . . Λ — [στ. π. — Ἀθ. ἰδ. Μητροπόλ. οἰκ. Κορομηλᾶ. — . . . —
 Ν. αὐλ. Μουσ.] — Σημειῶ δ' ὅτι ἐκ ταύτης τῆς ἐπιγρ. βεβαιούται τὸ παρὰ
 Στράβωνι (σελ. 633) ὄνομα τοῦ παλαιοῦ κτίστου τῆς Χίου Ἐγερτίου, ὅπερ ἐπί-
 ρασαν τινες, ὡς οὐκ ὀρθῶς δῆθεν ἔχον. Ἴδε Κοραῖ Ἀτάκτων τόμ. γ'. σελ. 33.

- Σελ. 68, στίχῳ 9 κάτωθεν, ἀντὶ 1455 ἀνάγν. 1465.
 » 69, » 20 ἄνωθεν, » Ν. κ. χ. » Ν. αὐλ. Μουσ.
 » 70, » 19 κάτωθεν, » 662 » 652.
 » 71, πρόσθε·
 * 526, 6'.

Ἄριστονίκη
 Δμοσχορίδου

Θη(μ)ακέως [κ. δ. β. — Ἀθ. ἰδ. ἐπωνύμων 9, οἰκ. Μ. Παπαλεξαν-
 γυνή. — δρῆ. — . . . — Ν. κ. χ.]

- » 72, στίχῳ 13 κάτωθεν, ἀντὶ 474 ἀνάγν. 174.
 » 73, πρόσθε·
 * 543, 6'.

Θρασέας
 Τιμάνορος

Θορίκιος. — [κ. δ. — Ἀθ. νεκρ. Κερ. — . . . — Ν. κ. χ.]

- » 80, τὸν ἀρ. * 600 θεώρησον ὡς τρίστιχον, δηλ. Ἀπ. . . | Διον. . . |
 ἐκ Κερ. . . — Ἐν δὲ τῇ αὐτοῦ σημ. μετὰ τὸ Κ. πρόσθε·
 ὁ, καὶ ἐν τέλει μετὰ τὸ Ν. πρόσθε· κ. χ.
 » 83, ὁ ἀρ. 625, ὦν ἐκ τῶν ὑπὸ Lenormant ἐν τῷ Rhein.
 Mus. δημοσιευθέντων, εὐρέθη ὑπ' ἐμοῦ τῇ 15 Δεκεμβρ. 1870
 ἐν τινὶ οἰκίᾳ τῆς Πλάκας, καὶ νῦν κεῖται ἐν τῷ Βαρβακείῳ.
 Ἔνεκα ταύτης τῆς ἀνευρέσεως ὅστις θέλει ἅς θεωρήσῃ τὰς ἐν
 τοῖς Προλεγομένοις μου ἀπορίας καὶ ὑποψίας ὡς μὴ γεγραμμένας
 ἐγὼ πολὺ δυσκολεύομαι. Διορθωθήτω δὲ τὸ Φάων τοῦ Lenorm.
 εἰς Φιλίων, διότι οὕτως ἔχει ὁ λίθος.
 » 85, πρόσθε·
 * 641, 6'.

Ἑρ(γ)οχάρης

Ἑργοφίλου

Κηφισιεύς. — [β. δ. — Κηφισία, ἐν ἀμπελῶνι. — . . . —
 Ν. κ. χ.]

- » 86, θὲς ἄστερ. πρὸ τοῦ ἀρ. 652 καὶ ἀνάγν. Φρυνίων Καλλιππί-
 (δου) | Κηφισιεύς· Παρηγ(ορία) ; . — Ν. κ. χ.
 » 88, πρόσθε· τὰς ἐξῆς κατὰ λάθος παραλειφθείσας ἐξ ἐπιγραφάς.
 * 672, 6'.

Εὐ; αἶ)νετος

Εὐ; χ)λείδου

ἐκ Κ)οίλη(ς). — [β. δ. — Ἀθ. ἀντικρὺ ἐκκλ. Ὑπαπαντιῆς. — Ε 2116. —
 Ν. Βαρβ.]

* 672, γ'.

Θεανγέλου

ἐκ Κοίλης. — [στ. π. — . . . — . . . — Ν. ὦρ. Ἀνδρ.]
 * 672, δ'.

Καλλικλῆς

Λυκίσκου

ἐκ Κοίλης. — [στ. δ. — Πειρ. — Ε 1684. — Ν. Θ.]

* 672, ε'.

Λυσίχλεια

Λυσικλέους

ἐκ) Κοίλης

θυγάτηρ

Μ)ενεκράτου

ἐκ) Κοίλης

γυνή. —

[... — Ἀμπελάκ. Σαλαμ. ἐν ἐκκλ. Παναγίας. —
C 659.]

* 672, ς'.

..... η Μοιραγέ(νου

ἐ Κοίλης. — [ν. π. ρ. — ... — ... — N. Βαρβ.]

672, ζ'.

Πρωτογένης

Μελίτωνος

ἐκ Κοίλης. —

[κ. . . — Ἀθ. ἐν οἴκ. παρ' ἄγ. Δημήτρ. Κατηφ. —
L 63.]Σελ. 93, ἐν τέλει τῆς εἰς τὸν ἀρ. *707, β'. σημ. ἀντί' N. Γεράνι κτλ.
ἀνάγν. N. αὐλ. Μουσ.

» 94, στίχῳ 11 ἄνωθεν, ἀντί' Κλεογένου ἀνάγν. Κλεογένου.

» 95, πρόσθεσ'

* 728, β'.

Ἀπολλώνι. ς

Ἐπικράτου

Λακιάδης. — [κ. δ. — Ἀθ. νεκρ. Κερ. — ... — N. K. X.]

» 99, πρόσθεσ'

* 762, β'.

Νέα δρος

Μενάνδρου

Λαμπτρεύς. —

[κ. δ. — Ἀθ. ὁδ. Κεραμεικοῦ, πρὸ στρατῶνος πυρβόλι-
κοῦ. — ... — N. αὐλ. Μουσ.]

» 100, πρόσθεσ'

* 772, β'.

Τιμόθεος

Ἄγωνος

Λαμπτρεύς. —

[ὁδρ. δ. — ... — ... — N. Ἀθ., βορειοδυτ. πλατ.
ὁμονοίας, ἐν γωνίᾳ οἴκου.]

» 108, πρόσθεσ' ἀστερίσκον πρὸ τοῦ ἀρ. 836.

» 109, πρόσθεσ' ἀστερίσκον πρὸ τοῦ ἀρ. 848, διότι ἀνεῦρον τὸν λί-
θον τῇ 9 Ἰουνίου 1871 ἐν τῇ ἐν ὁδῷ Ἀθηνᾶς οἰκίᾳ τοῦ
. . Πήλληκα, καὶ εἶδα, ὅτι οὐ κακῶς συνεπλήρωσά ποτε τὸ
παρὰ Βοικχίῳ κείμενον, διότι τὸ Σ τοῦ α'. στίχου σώζεται ἐν
μέρει, ὡς καὶ τὸ Ρ τοῦ β'.

» 115, πρόσθεσ'

* 889, β'.

Δημοφ. . . .

ἐγ Μυρρί(νου . . .

Τι —

[κ. δ. ρ. — ... — ... — N. Ἀθ. πλατ.
Διόλου, οἴκ. Γ. Λασσάνη.]

- Σελ. 126, πρόσθεσ ἀστερίσκον πρὸ τοῦ ἀρ. 988, διότι ἀνεῦρον τὸν λίθον τῇ 18 Ἰανουαρ. 1871 ἐν τῇ ἐν ὁδῷ Ἀδριανοῦ ἀρ. 130, οἰκία τοῦ . . Καρῶρη, καὶ εἶδεν, ὅτι, ὡς εἶκασα ἐν τῇ ὑπ' ἀρ. 113 σημ., οὕτως ἔχουσι τὰ κατὰ τὴν ἐπιγραφὴν. Τὰ τοῦ γ'. στίχου γράμματα εἶναι προφανῶς νεώτερα.
- » 136, μετάγραφον καὶ συμπλήρωσον τὴν ὑπ' ἀρ. * 1074 ἐπιγραφὴν οὕτως:

Εὐξενίδ(ης)

Προσπάλιος

Ἀμφισθένης

Ἀμφιδεξίου

- 5 Προσπάλιος. — Εἶτα δὲ πρόσθεσ ἐν τέλει τῆς σημ. τὰ κ. χ.

» 147, πρόσθεσ:

* 1157, δ'.

. α. δου, Σουβρίδ . . — [πλ. π. β. — Ἀθ. βορειοδυτ. ἀνακτόρ. ἐν ὁδῷ ἀνωτόμῳ, οἰκ. Τρύφ. Ταμπακοπούλου. — . . — Ν. Βαρβ.]

» 156, πρόσθεσ:

* 1234, β'.

Εἰσιὰς Λεναί-

ου ἐκ Φιλα-

δων. —

[κ. δ. β. — . . . — Ν. Ἀθ. ἐν οἰκ. Σωτ. Λαφαζάνη.]

» 157, πρόσθεσ ἐν ἀρχῇ τῆς εἰς τὸν ἀρ. 1240 σημειώσεως τὰ κ. υ. β.

» 162, πρόσθεσ:

* 1284, β'.

Φυλάσιος

Νικόστρατος

[στ. υ. χρ. — Ἀθ. ἐδ. σταδίου, οἰκίπιδ. Ε. Καστόρχη. —

Οἰνογένης. —

. . . — Ν. Βαρβ.]

» 170, πρόσθεσ:

* 1350, β'.

Νικίας ἰσοτελής. —

[στ. υ. — Θέσ. Καταιπιδου. — . . — Ν. Βαρβ.]

»

* 1354, β'.

ὄρος

θήκης. —

[στ. υ. — Παρ' Ἀθ. — . . — Ν. Βαρβ.]

» 175, πρόσθεσ:

* 1397, β'.

Ἀγαθο . . .

Δημητ(ρ .

[κ. δ. — Ἀθ. ἐδ. σταδ. οἰκίπ. Ε. Καστόρχη. — . . —

Ἀδραμ(υτην . . —

Ν. Βαρβ.]

»

1400, β'.

Λαοδίχη

Μάου

[κ. . — Πειρ. θέσ. Καραβᾶ, (ἐξ ἀντιγρ. Π. Σταματά-

Ἀδραμυτηνῇ. —

κτ). — . . — Ν. . .]

- Σελ. 184, ἐν τῇ σημ. τοῦ ἀρ. * 1481, πρόσθετος Ἀθ. καὶ μετὰ τὸ Ν.
πρόσθετος αὐτ. Μουσ.
» 187, πρόσθετος ἀστερίσκον πρὸ τοῦ ἀρ. 1512, διότι εἶδα τὸν λίθον
τῇ 18 Ἰουνίου 1871 ἐν τῇ ἐν Ἀθ. οἰκ. τοῦ Σωτ. Λαφαζάνη.
Δὲν ἔχει δὲ τὸ ε ἐν τῷ γ'. στίχῳ ὁ λίθος.
» 195, πρόσθετος
* 4583, 6'.

Μητροφίλα

- Γλαύκου [κ. ὁ. ῥ. — Μεταξὺ Ἀθ. καὶ Φαλήρου. — . . . —
Ἀπάμισσα. — Ν. Ἀθ. ἐν αὐτῇ γιγάντων.]
» 208, πρόσθετος
* 1697, 6'.

Ἀρτεμιδώρα

Ἀρτεμιδώρου

Ἡρακλεώτισα

Ἀμεινοτέλου

Μυρρίνουσίου

γυνή. —

[κ. ὁ. ῥ. — . . . — Ν. Ἀθ., ἀνατολ. βα-
σιλ. κήπου, πρὸ οἰκ. Βλαχοπούλου.]

- » 217, πρόσθετος

* 1786, 6'.

Τιμὴ Ἡρακλειώτις

Πίστου γυνή. —

[κ. ὁ. — Ἀθ. ἐδ. Ἀθηνᾶς, παρὰ τὸ τελωνεῖον. —
. . . — Ν. κ. χ.]

- » 228, πρόσθετος

* 1890, 6'.

Ἀντίοχος Κνίδιος. —

[στ. π. τ. — Ἀττική. (ἐξ ἀντιγρ. Ἀθ. Ρουσσοπού-
λου). — . . . — Ν. Ἀθ. . .]

- » 231, πρόσθετος

* 1918, 6'.

Νικήρατος

Νικομάχου

Κρωμνίτης. — [στ. ὁ. — Πειρ. — . . . — Ν. . . .]

- » 248, πρόσθετος

* 2072, 6'.

Ἀχιλλᾶς

Θρασυβούλου

Μιλήσιος. — [κ. ὁ. ῥ. — Ἀθ. Πλάκα. — . . . — Ν. Βαρεβ.]

- » 253, ἐτίθη κατὰ λάθος δις ἀρ. 2118 καὶ 2119. Τὸ κείμενον ὅμως
τῶν ὑπὸ τοὺς ἀρ. τούτους ἐπιγραφῶν δὲν περιττεύει.

- » 257, πρόσθετος

* 2149, 6'.

Ζωπύρα

Ἀσκληπιάδου

Μιλησία. — [κ. ὁ. ῥ. — . . . — Ν. ἐν προσθέτῳ περιβόλῳ
Ῥιζαρείου σχολῆς.]

- » 263, πρόσθετος

* 2199, 6'.

Λουκρήτις Ἀφροδισίου

Μιλήσιος. —

[στ. π. ῥ. — Ἀθ. ἐδ. σταδίου, οἰκόμεδ. Ε. Καστόρ-
χη. — . . . — Ν. Βαρεβ.]

Σελ. 268, πρόσθετες·

* 2245, β'.

Στρατονίκη
Ἀπολλοδώρου
Μιλησία
Εὐθυκλέους
Πρασιέως

γυνή. — [κ. δ. — Ἀττική. — . . . — Ν. αὐλ. Μουσ.]

* 2245, γ'.

Τρύφαινα

Δημέου

[κ. . β. — Κροπί, ἐν ἐκκλ. ἀγ. Παντ' ἐτήμονος. — . . . — Ν. κ. χ.]

Μιλησία. —

Ἔτι πρόσθετες ἐν τῇ σελ. ταύτῃ τὴν τοσ. C. I. Gr. ὡς ὡς. 623 τρίτον ἐκ γράφει·

* 2271, πρόσθετες·

* 2271, β'.

Δημήτριος

[στ. π. β. — Ἀθ. παρὰ πυριτιδαποθήκην. — . . . — Ν. Βαρδ.]

Μυσός. —

» 276, πρόσθετες·

* 2321, β'.

. . . γένης

Δημητρίου

[κ. π. β. — Ἀθ. ἐν περιβολῇ ἀγ. Ἡλίου, (μετοχίου Ταξ. τ. χ. ὡς Πελοποννήσου). — . . . — Ν. κ. χ.]

Πε;)ισίδης. —

» 301, πρόσθετες·

2533, β'.

Ἀθήνιππος

[. . . — Βάρη, ἐν θύρᾳ ἐκκλησίας. — C 952. A 1786. καὶ ὁρθότερας ἀντιγραφὰς Π. Εὐστρατιάδου. — «Ν. κ. χ.»]

Φιλίππο. —

» 306, θές ἀστερ. πρὸ τοῦ ἀρ. 2564, καὶ ἐν τέλει τῆς σελ. τὰ Ν. κ. χ.

» 309, θές ἀστερ. πρὸ τοῦ ἀρ. 2567, καὶ ἀνάγν. ἐν στίχ. 7: Φιλο-
σέραςπις· ἐν στ. 12: Φίλητος. Ἐν δὲ τῇ σημ. ἀντὶ β. ἀνάγν. Ἔρμι. ἀκέφ., καὶ ἐν τέλει πρόσθετες τὰ Ν. κ. χ.» 315, θές πρὸ τοῦ ἀρ. 2590 ἀστερίσκον, τὸν δ' αὐτόθι ἐν παρενθε-
σει ἀριθμὸν ἀνάγνωθι· 232. Ἐν δὲ τῷ α. στίχῳ τοῦ κειμένου
ἀνάγνωθι· κα τ α δ ε δ ε σ θ ω Ε ὕ τ ε λ η ς, ἄνευ παρενθέσεων.

» 333, σβέσον τοὺς πρὸ τῶν ἀρ. 2799 καὶ 2803 ἀστερίσκους.

» 340, πρόσθετες·

* 2875, β'.

Εὐθυκλής: Σμικρίωνος. — [πλ. δ. — Παιρ. — . . . — Ν. Ἀθ. Βαρδ.]

» 344, πρόσθετες·

* 2918, β'.

Εὐφροσύνη

Ἀπολλοφάνου

θυγάτηρ

Ἰσ;) μηνίου

[κ. δ. β. — Ἀθ. ἐν περιβολῇ γιγάντων. — . . . — Ν. κ. χ.]

. —

» 354, πρόσθετες·

3028, β'.

Καλλιστομάχη. —

[β. . . — Ἀθ. δυν., ἐν φρέατι περιβολίου . . . Στρέφη. (ἐξ ἀντιγραφῆς Ἀν. Ἐρνέστη) — . . . — Ν. κ. χ.]

Σελ. 355, πρόσθετες·

* 3046, γ'.

Κερκώπη. — [στ. δ. χρ. — 'Αθ. έδ. Πειραιώς, οικόπεδ. Β. Νικολοπούλου. —
... — Ν. Βαρβ.]

» » »

* 3049, β'.

Κηφισόδωρος. — [κ. δ. — Κηφισία, εν αύλῃ ἁγ. Θεοδώρων. — ... — Ν. κ. χ.]

» 361, πρόσθετες·

* 3109, β'.

Μάης

Χρηστός. — [κ. δ. β. — Θεία. Κατσιποδοῦ παρ' Ἀθ. — ... — Ν. Βαρβ.]

» 362, τὸν ἀρ. 3118 μετάγραφον οὕτω·

* 3118.

... ίας Μειξιάδου. — [στ. π. τ. (ύδρ.) — Μεταξὺ Κηφισ. καὶ Πήλληκα. —

Ε 4038. — Ν. Κηφ. εν ταρείῳ Γεωργαντζ. Τὰ ἐγκύμονα κεφαλαῖα
γράμματα ἀληθῶς· εἰπεῖν δὲν ὑπάρχουσιν, οὕτως ὡς ἀπεδόθησαν, ἀλλὰ δια-
κρίνονται πῶς· τρία ἐκεῖ παραλλήλως ἐξ ἄλλης χειρὸς γράμματα, προτέ-
ρας ἢ ὑστέρας, τὰ· ΗΜΟ.

» 376, πρόσθετες·

3274, β'.

Προσοσία. — [στ. π. τ. — Ἀττική. — ... — Ν. Βαρβ.]

» 382, θές ἀστερίσκον πρὸ τοῦ 3345, β'.

» 396, τὴν ὑπ' ἀρ. *3484 ἐπιγρ. φαντάσθητι κεκολοβωμένην σχεδὸν
κατὰ τὸ ἥμισυ τοῦ μήκους τῆς.

» 398, πρόσθετες·

* 3500, β'.

Ὁ(λ)βιον εὐγέρων ανο

τύμβος ὅδ' εὐθαν(ατ — [στ. — Πειρ. — ... —
Ν. Βαρβ.]

» 403, ἐν τῇ 300 σημειώσῃ, στίχῳ 3, ἀντί· ἐπεβαῖν . . . ἀνά-
γνωθι· ἐπιβαῖν . . .

» 410, θές ἀστερίσκον πρὸ τοῦ ἀρ. 3561, ἐν τέλει δὲ τῆς σημειώ-
σεως τὰ· Ν. κ. χ.]

» 445, μετάγραφον τὸν ἐν στίχ. 13 ἀρ. οὕτω·

* 203, β'.

Μειξιά(δης

Κυδίου
Ἄλωπεκῆ(θεν. — [στ. π. χρ. — Θεία. Κατσιποδοῦ. — ... —
Ν. Βαρβ.]

Σημειωτέον μοι τέλος καὶ τόδε, ὅτι εἰκοσιδύο ἐπιγραφαὶ ἐκ τῶν ἐν τῇ συλ-
λογῇ ταύτῃ ὡς ἀνεκδότων φερομένων, αἱ ὑπ' ἀρ. 718. 732—3. 780—1.
794. 877, β'. 946, β'. 1231. 1734, β'. 1542. 1808. 1892 2312. 2387.
2744. 2773. 2940. 3028. 3101. 3315. 3357, εἶδα ὅτι ἀρτίως ἐξεδόθη-
σαν ὑπὸ Κ. Κουρτίου ἐν τῇ τοῦ Βερολίνου Arch. Zeit. τοῦ ἔτους 1871, σελ.
12—35, ἐνθα καὶ τρία ἀνάγλυφα ἀπεικονίσθησαν πιστῶς, τὰ τῶν ὑπ' ἀρ.
2173. 2744. 2939. μνημάτων τῆς συλλογῆς ταύτης.



ΠΙΝΑΞ Α΄.

ΠΡΑΓΜΑΤΩΝ ΤΙΝΩΝ ΑΞΙΩΝ ΠΡΟΣΟΧΗΣ.

Ἡ παραπομπή εἰς τὸν αὐξοῦντα ἀριθμὸν τῶν ἐπιγραφῶν.

ἀδελφότης· 3187.

ἀπελευθερώσις· 3185.

ἀποστρόφου σημείον· 3527. 3534—5.

ἀρχαιοτάται ἐπιγραφαί, τῶν πρὸ Εὐκλείδου ἀρχοντος χρόνων, τὸ ὅλον 40. Τούτων τέσσαρες ἐκ δεξιῶν ἐπ' ἀριστερά· 2594. 2823. 2998. 3345. δύο δὲ βουστροφηδόν· 2519. 3474. — τριάκοντα δὲ καὶ τέσσαρες τοῦ κοινοῦ τρόπου· 2—12. 2014. 2024. 2303. 2481. 2537. 2548. 2622. 2732. 2735. 3001. 3019. 3085. 3090. 3102. 3134. 3173. 3312. 3322. 3475—9. Οὐδεμία τούτων ἐν τῷ τμήματι τῶν Ἀττικῆς δημοτῶν, τουτέστι οὐδεμία μνημονεύει Ἀττικοῦ δήμου.

γενικῇ πτώσει τὸ ὄνομα τοῦ νεκροῦ· 15. 1414. 1800. 2021. 2303. 2622. 2747. 2836, 6'. 2855. 2988. 3079. 3138. 3381 (3). Οὐδὲν εἰς Ἀττικὸν δημότην μετὰ βεβαιότητος δύναται ν' ἀποδοθῇ.

γνωστῶν καὶ ἄλλοθεν ἀνθρώπων (ἐκ βιβλίων εἴτε ἄλλων ἐπιγραφῶν) μνήματα· 1. 14. 23. 138. 381. 540. 641. 629. 636. 667. 852, 975. 1129. 1262. 2344. 2397. 2443. 2559. 2567—77. 3049. 3085. τὰ πλεῖστα τούτων κατ' εἰκασίαν.

δίγλωσσοι ἐπιγραφαί. Α. Ἑλληνιστὶ καὶ Φοινικιστὶ (τῶν Μακεδονικῶν περιήπου χρόνων)· 1631. 1889. 2374—5. 2472.

Β. Ἑλληνιστὶ καὶ Λατινιστὶ· 947. 3879. 3887. 3892.

δωρεῖς ποθεινῇ θρεψαμένοις· 3501.

δοτικῇ πτώσει τὸ ὄνομα τοῦ νεκροῦ· 2613. 2822. 2825. 2914. 3115. 3298. 3303. 3885. 3410—11. Σχεδὸν μόνον ἐν τοῖς Ῥωμ. χρόνοις.

δοῦλος τίμιος· 3268.

δοῦκω ἀριθμῷ τὸ ἐθνικόν· 2420.

ἐμμετροὶ ἐπιγραφαί, τὸ ὅλον 184. Τούτων 26 εἰς δακτυλικοὺς ἐξαμέτρους. 59 εἰς δακτυλικούς στίχους ἀμφιβόλου μήκους καὶ ἄλλως ἀνωμάλους. 85 εἰς ἡρωελεγεῖα.

12 εἰς τριμέτρος ἰαμβικούς, οἷον 131. 2304 κ. λ.

2 εἰς τετραμέτρος τροχαϊκούς· 2638. 3125. (μετὰ καὶ δακτυλικῶν).

ἔπαγγελμα τοῦ νεκροῦ ἐπὶ μνημείων.

A. τῶν καλῶν τῆς Ἑλλάδος χρόνων καὶ τῶν Μακεδονικῶν·

βελανεύς· 3031.

ἡνίοχος τέχνης τραγικῆς· 735.

καταπαλταφέτας μέγιστος· 2953.

κυκλίστρια ἀγαθή· 3292.

ἐν κωμῳδίᾳ ἡδυγέλωτι δεύτερος τάξις· 2873. κωμῳδός· 1175.

μαῖα καὶ ἰατρός· 3406.

πρόπολος καὶ γεραιὰ Μητρός παντοτέκνου· 585.

τεχνίτης· 511.

τίθη, οὐδεμία Ἀθίς, (οὐδ' ἡ ὑπ' ἀρ. 177). Μία εἶναι θυγάτηρ ἰσοτελοῦς·

1349. τρεῖς ξέναι· 1908. 1922. 1933. πέντε Ἀπάτριδες, οἷον 2746. κλ.

τροφὸς χρηστή· 3286.

χαλκόπτης· 1638.

B. τῶν Ῥωμ. χρόνων·

ᾄδων θυμέλαισιν Ὅμηρον· 1934.

ἀλοπῶλις· 3002.

ἀμπελουργός· 2203.

ἀρτοκόπου υἱός· 2989. 3425.

γεωργός· 2770.

διάδοχος τῶν ἀπὸ Ζήνωνος λόγων· 2932.

ιατρός· 330. 393.

κεραμεύς· 3093.

λαοζόος· 2143.

οἰκονόμος εἰκοστῆς ἐλευθερίας· 2914.

παιδαγωγός· 2158. 2602. 3083.

παιδοτρίβης ἐλευθέρων παίδων· 636.

πραγματευτής· 3472.

ρήτωρ· 2279, 6'.

ρήτωρ καὶ φιλόσοφος· 2638.

Στωϊκός· 2304.

στρατιώτης ληκτὸς κλάσσης Συριακῆς· 1595.

» τοῦ ἐν Μισσηνῷ Ῥωμ. στόλου· 3878. 3882.

» τοῦ ἐν Ῥαβέννη » » 3880.

» γνήσιος· 2914.

ταυροκαθάπτης· 3293.

ὕφάντης γναφάλλου· 1413.

χρυσόχοος· 2726.

Γ. τῶν Βυζαντινῶν χρόνων·

ἀναγνώστης· 3540. 3594. 3599.

διακόνισσα· 3590.

- διάκονος· 3595.
 ιατρίνη· 3605.
 καθηγουμένη· 3587.
 κούρσωρ· 3554.
 λιθοκόπος· 3581.
 οικόδομος· 3559.
 πλακουντάριος· 3566.
 πταιριστής (ς)· 3550.
 σθρικάριος οικήτης· 3553.
 ἐρ ανισταὶ ποιήσαντες μνημεῖον νεκροῦ· 2362.
 ἐφ η β ο ς· 1030
 ζ ῆ (ἐπὶ μνημείων τῶν Ῥωμ. χρόνων)· 830. 1249. 1291. 1320. 3201.
 ζ ῶ ν ἐαυτῷ (καὶ τῇ συμβίῳ) κατεσκεύασεν· (ἐπὶ τῶν Ῥωμ. χρόν.) 3473
 ζ ω γ ρ α φ ί α ι (ἐπὶ μνημ. τῶν κελῶν χρόν.) σωζόμεναι ἢ ἐξίτηλοι· 1428.
 2754. 2784. 3105. 3127.
 ἡ λ ι κ ί α ν τοῦ νεκροῦ ἔχουσαι ἐπιγραφαί, αἱ πᾶσαι τῶν μ. Χρ. Ῥωμ. χρόν.
 καί, πλὴν τριῶν, δηλοῦσαι νεανικὰ ἔτη· 2110. 2143. 2279, 6'. 2403.
 2820. 2907. 2912. 2923. 2987. 3238. 3269. 3299. 3336.
 3385, 6'. 3388. 3417. 3492. 3500. 3505—6. 3507, 6'. 3509.
 3515. 3878. 3880. 3882—3.
 ἡ λ ο ι μετᾳλλινοὶ ἢ λείψανα αὐτῶν ἐπὶ στηλῶν τῶν Ῥωμ. χρόνων· 204.
 599. 672. 849. 1215. 2243. 2765. 2840. 3240.
 ἡ ρ ω ς (ἐπὶ μνημ. τῶν Ῥωμ. χρόν.) 886. 2119. 3385. 3431.
 θ ε ρ ἄ π ω ν τινός· 2429.
 θ ρ ε π τ ό ς, θρεπτή· 2572. 3235. 3417.
 κ λ η τ ι κ ῆ πτώσει τὸ ὄνομα τοῦ νεκροῦ· 1310. 1467. 1942. 2359. 2083.
 2829. 2858. 2961. 3164. 3192. 3464.
 μ α μ μ ί α ποθεινή· 2613.
 μ ή τ η ρ τινός· 389. 398. 1999. 2356. 3563. 3754.
 μ η τ ρ ω ν υ μ ο ύ μ ε ν ο ι· 2065. 2150. 2649. 3133. 3141. 3446 (ς).
 μ ν ε ί α ς, ἡ μ ν ή μ η ς χάριν· 2817. 3115. 3298. 3303. 3411.
 ν ε κ ρ ό δ ε ι π ν α· 272. 536. 693. 1816. 2747. 2852. 3219. 3266. 3291.
 3379. 3744.
 σ τ ι γ μ α ἰ δύο ἐπὶ τοῦ ἰῶτα· 3537.
 σ ύ μ β ο λ α γεγλυμμένα ἐπὶ μνημείων·
 ἄροτρον 524.
 ἄροτρον καὶ σφῦρα· 2785
 ἀστέρες τρεῖς· 3230.
 ἡλακάτη· 550. 1094.
 κλαδευτήριον· 2203.
 κυψέλη· 108. 1139. 3637.
 λέων 2402.
 λύρα (ς)· 275.
 λυχία ἐπτάφωτος· 3563. 3569.
 περιεφχαλαία· 4008.
 προσωπεῖον· 1167.
 σικύα ἱατρική· 368. 1209.
 στέφανος· 17. 438. 945. 1281.
 ταῦρος· 2784.
 χεῖρες δύο ὑπτιαι· 2031. 2347.

τε χνίτου ὄνομα ποιήσαντος τὸ μνημεῖον.

A. τῶν πρὸ Εὐκλείδου ἄρχοντος χρόνων· 2622. 3004. 3090.

B. τῶν Ῥωμ. χρόν. 2201.

τήθη τινός· 85. θεθείς· 3875.

τονισμὸς ἀμφίβολος ὀνομάτων· 2375. 2642. 2645. 3109. 3163. 3177—9.
3230. 3600.

ὕδρια στερεὰ μνήματα αὐτοτελῆ, ἣ ἀνάγλυπτοι ἐπὶ στηλῶν κιονίσκων καὶ
βάθρων, τὸ ὅλον 171. Τούτων 75 ἐν τῷ τμήματι τῶν Ἀττικῶν δημο-
τῶν, 24 ἐν τῷ τῶν Ξένων, 72 ἐν τῷ τῶν Ἀπατρίδων. — Ἐξω τῆς
ἀριθμήσεως ταύτης ἔμειναν ὀκτὼ μνημεῖα, δι' οὓς λόγους εἶπα ἐν τοῖς Προ-
λεγομένοις, τὰ ὑπ' ἀρ. 236. 1165. 1170. 2224. 2279, 6'. 2748.
2962. 3479.

ὕποκοιλος ἡ ἔμπροσθεν ἐπιφάνεια στηλῶν τινῶν τῶν καλῶν χρόνων· 2837.
3005.

χαῖρε ἐν 9 μνημείοις Ξένων καὶ ἐν 34 Ἀπατρίδων, ἐν οὐδενὶ δὲ Ἀττικοῦ
δημότου.

χρηστὸς χρηστὴ ἐν 2 μνημ. Ξένων, καὶ ἐν 103 Ἀπατρίδων, ἐν οὐδενὶ
δὲ Ἀττικοῦ δημότου.

χρώματι μόνον γεγραμμένοι ἐπιγραφαί· 2103. 2784.



ΠΙΝΑΞ Β΄

ΓΕΩΓΡΑΦΙΚΩΝ ΟΝΟΜΑΤΩΝ.

Ὁ πρὸ τοῦ ὀνόματος ἀριθμὸς δηλοῖ τὸ ὅλον ποσὸν τῶν μνημάτων τοῦ ἀναγεγραμμένου δήμου, ἔθνους ἢ πόλεως, οἱ δὲ μετ' αὐτὸ ἀριθμοὶ δηλοῦσι τὰς σελίδας, ἔνθα τὰ μνήματα· οἱ δὲ ἐν παρενθέσει ἀριθμοὶ τὰς σελίδας, ἔνθα ἔτι σποράδην ἄνθρωποι τοῦ αὐτοῦ δήμου, ἔθνους ἢ πόλεως μνημονεύονται.

Αἰττικῆς Διηγοίαι.

- 7 Ἀγγελῆθεν 13. (40. 100. 131.)
 7 Ἀγκυλῆθεν 14
 15 Ἀγνούσιοι 14—6. (268.)
 7 Ἀγρυλῆθεν 16—7.
 13 Ἀζηνεῖς 17—8. (25. 139. 293.)
 29 Ἀθμονεῖς 19—21. (14. 49. 265. 293.)
 14 Αἰγίλις 21—3. 444.
 13 Αἰθαλίδαι 23—4. (264.)
 32 Αἰξωνεῖς 24—8. 444. (69. 102. 112. 177. 205. 240.)
 34 Ἀλαιεῖς 28—32. (37. 110. 134. 147. 158. 206. 229. 263.)
 11 Ἀλιμούσιοι 32—3. 445. (45. 62. 217. 250.)
 19 Ἀλωπεκῆθεν 34—5. 445. (21.)
 7 Ἀμαξαντεῖς 35—6. (22. 177. 202. 215.)
 1 Ἀμυμοναεὺς 36.
 5 Ἀμφιτροπῆθεν 36—7
 12 Ἀναγυράσιοι 37—8. (28. 51.)
 5 Ἀνακαιεῖς 38—9. (71. 284.)
 17 Ἀναφλύστιοι 39—41. (261.)
 3 Ἀπολλωνεῖς 41. 445.
 5 Ἀραφῆνιοι 41. (72.)
 8 Ἀτηνεῖς 42. (222.)
 3 Αὐρίδαι 43.
 33 Ἀριδναῖοι 43—6. 445. (81.)

- 49 Ἀχαρνεῖς 46—52. (18. 61. 188. 247. 281.)
 5 Ἀχερδούσιοι 52. (164.)
 2 Βατῆθεν 52—3.
 8 Βερενικίδαι 53. (74. 88. 99. 127. 280.)
 8 Βησαιεῖς 53—4(109.)
 3 Βουτάδαι 55.
 23 Γαργήττιοι 55—7. (32. 85. 128. 139. 188.)
 8 Δειραδιῶται 58. (107.)
 4 Δεκελεῖς 58—9. (52.)
 2 Διομεεῖς 59.
 1 Εἰρεσίδης "
 8 Εἰτεαῖοι 59—60. (233.)
 1 Ἐκάλῆθεν 60
 1 Ἐλαιούσιος 61.
 13 Ἐλευσίνιοι 61—2.
 3 Ἐπεικίδαι 62.
 5 Ἐπικηφίσιοι 63.
 1 Ἐρικεὺς " (85. 158.)
 7 Ἐρμειοὶ 63—4. (48.)
 4 Ἐροιάδαι 64. (216.)
 15 Ἐρχεῖς 64—6. 445. (155. 160. 247.)
 5 Ἐστιαῖοι 66
 10 Εὐπυρίδαι 67—8. (285.)
 31 Εὐωνυμεῖς 68—71. (42.)
 8 Θημηκεῖς 71—2. 446. (66. 211.)
 4 Θοραεῖς 72.

- 22 Θορίκιοι 72—5. 446. (57. 192.)
 18 Θριάσιοι 75—7. (37. 265.)
 3 Θυμαϊτάδαι 77.
 9 Ίκαριεῖς 77—8. (42—243.)
 6 Ίφιστιάδαι 78—9.
 2 Ίωνίδαι 79.
 5 Κειριάδαι 79—80. (149.)
 19 ἐκ Κεραμέων 81—2. (84. 183.)
 10 Κεφαλῆθεν 82—3 (92.)
 3 ἐκ Κηδῶν 83—4 (235.)
 5 Κήττιοι 84. (79. 142.)
 23 Κηφισιεῖς 84—7. 446. (90
 131. 137. 153. 156.)
 6 Κικυνεῖς 87.
 6 Κοθωκίδαι 87—8. (30. 444.)
 10 ἐκ Κοίλης 88—9. 446—7. (113.
 150.)
 9 Κολλυτεῖς 89—90. (112. 137.)
 7 ἐκ Κολωνοῦ καὶ Κολωνῆθεν 90.
 (160—1.)
 3 Κονθυλῆθεν 90—1.
 1 Κορυδαλεὺς 91.
 7 Κριωεῖς » (65.)
 4 Κρωπίδαι 92. (62.)
 19 Κυδαθηναῖες 92—4. (131. 160.
 249. 261.)
 7 Κυθήριοι (*) 94—5. (125. 216.)
 15 Λακιάδαι 95—6. 447.
 37 Λαμπτρεῖς 96—101. 447. (46
 78. 251. 308.)
 21 Λευκονοεῖς 101—4. (27. 142.
 250.)
 1 Λουσιεὺς 104.
 44 Μαραθῶνιοι 104—9. (67. 147.
 159. 226. 261.)
 32 Μελιτεῖς 109—13. (18. 49. 60
 127. 161.)
 11 Μυρρινούσιοι 113—4. (85. 162.
 449.)
 14 ἐκ Μυρρινούττης 114—5. 447.
 (253.)
 7 Ευπεταῖωνες 115—6. (79. 129.)
 9 Ὀαθεν καὶ Ὀαθεν 116—7.
 9 Ὀηθεν καὶ Οἰῆθεν 117—8. (20.)
 8 Οἶναῖοι 118—9. (295.)
 14 ἐξ Οἴου καὶ Οἰαθεν 119—21.
 (133. 158.—9. 227. 445.)
 1 Ὀτρυνεὺς 121. (97. 151.)
 33 Παιανιεῖς 121—5. (58. 72.
 146. 210. 257—8.)
 3 Παιονίδαι 125.
 1 Πακαλεὺς »
 18 Παλληνεῖς 125—7. (65.)
 4 Παμῶνάδαι 128. (256.)
 22 Πειραιεῖς 128—30 (137. 153.
 444. 258. 266.)
 1 Πεντέληθεν 130.
 6 Περγασῆθεν 130—1.
 6 Περιθοῖδαι 131—2. (292.)
 2 Πήληκες 132.
 6 Πιθεῖς 132—3.
 1 Πλωθεὺς 133.
 3 Πόριοι »
 6 Ποτάμιοι 133—4. (131.)
 8 Πρξσιεῖς 134—5. (450.)
 12 Προβαλίσιοι 135—6.
 7 Προσπάλτιοι 136—7.
 4 Πτελεάσιοι 137.
 21 Ῥαμνούσιοι 137—40. (49. 86.
 94. 190. 261.)
 15 Σαλαμῖνιοι 140—1.
 7 Σημαχίδαι 141—2. (79. 236.
 286.)
 7 Σκαμῶνίδαι 142—3. (136.)
 18 Σουνιεῖς 143—5. (21. 105. 158.
 199.)
 7 Στειριεῖς 145—6.
 7 Συβρίδαι 146—7. 448. (125.)
 9 Συπαλήττιοι 147—8.
 16 Σφῆττιοι 148—9. (28. 73. 243.
 278.)
 5 Τειθράσιοι 150. (158.)
 17 Τρικορύσιοι 150—2.
 1 Τρινεμεεὺς 152.
 3 Τυρμεῖδαι »
 4 Ὑβάδαι 152—3.
 19 Φαληρεῖς 153—5. (145.)
 4 Φηγαῖες 155.
 1 Φηγούσιος »
 5 Φιλαῖδαι 156. 448.

(*) Ἀμφιπόλου οὐσας τῆς ὀρθογραφίας τοῦ δήμου τούτου (ἡ δι' ἐνδὲς ἢ διὰ δύο ῥῶ) καὶ συγχεο-
 μένης οὕτω τῇ τῆς νήσου Κυθήρων, ἀμφίβολος καὶ ἡ ὀρθὴ ἀπόδοσις τῶν μνημείων εἰς τὸν οἰκεῖον
 τόπον. Ἀλλ' ὅμως ἴσως δὲν ἀπέτυχεν πολὺ τοῦ ἀληθοῦς, ἀποδοὺς ἐν μόνον μνημεῖον, τὸ ὑπ' ἀρ.
 1922 τῆς συλλογῆς ταύτης, εἰς κατεῖχον τῆς νήσου, τὰ δὲ λοιπὰ πάντα εἰς δημότας τῆς Ἀττικῆς.

- 30 Φλυεῖς 156—9. (162. 216.
230. 269.)
8 Φρεάρριοι 160—1. (164. 208.)
14 Φυλάσιοι 161—2. 428.
8 Χολαργεῖς 162—3. (163.)
15 Χολλεῖδαι 163—4. (104. 121.)
4 Ἀθηναῖοι 165.
1 Ἀττική γυνή 407. (*)

Ξ Ε Ν Ο Ι.

- 1 Ἀθωνοτειχίτης 172
30 Ἀγκυρανοὶ καὶ Ἀγκυρεῖται 172—5.
6 Ἀδραμυτηνοὶ 175. 448.
3 Αἰγίεις καὶ ἐξ Αἰγᾶς 175—6.
8 Αἰγινῆται 176.
2 Αἰγύπτιοι 177.
1 Αἰνιανὶς ἀφ' Ὑπάτας 177.
8 Αἴνιοι 177—8.
2 Αἰτωλοὶ 178.
1 Ἀκανθία "
2 Ἀκχρᾶνες "
22 Ἀλεξανδρεῖς 178—81. (231.)
4 Ἀλικαρνασσεῖς 181.
1 Ἀμασεὺς "
1 Ἀμβρχιωτὶς "
12 Ἀμισσηνοὶ 181—3.
1 Ἀμμανίτης 183.
1 Ἀμυρεῖς Μαγνήτων 12.
6 Ἀμφιπολιταὶ 183.
1 Ἀμφισσαία "
1 Ἀνδριος 183.
1 Ἀνέμιος (;) 184.
1 Ἀνθηδόνιος "
105. Ἀντιοχεῖς 184—95. (178.
198. 204. 261. 280. 287.)
11 Ἀπαμεῖς 195—6. 449. (190.)
4 Ἀπολλωνιάται 196.
1 Ἀράδιος "
2 Ἀραβες "
7 Ἀργεῖοι 197.

- 3 Ἀρμένιοι 197—8.
3 Ἀσκαλωνῖται 198.
2 Ἀσπένδιοι "
1 Ἀσσύριος "
1 Ἀστακεῖς γένος 199.
1 Ἀρροδισιεὺς "
4 Βαβυλώνιος (;) "
3 Βηρύτιοι "
3 Βησσαὶ 441—2.
2 Βοιωτοὶ 199—200.
6 Βοσπορανοὶ καὶ Βοσπορίται 200.
1 Βρεντεςία 200.
6 Βυζάντιοι 200—1. 413.
2 Γαδαρηνοὶ 201
1 Γελῶς "
2 Γορτύνιοι "
4 Δαμασκηνή "
4 Δαρδανεὺς "
1 Δελφίς "
2 Δημητρεῖς 202. (24.)
1 Ἑδεσσαία "
1 Ἑλεάτης "
1 Ἑλευθερναῖος "
1 Ἐπιδάυριος "
1 Ἑρεσία "
4 Ἑρετρεῖς 202—3
2 Ἑρμιονεῖς 203.
3 Ἑρυθραῖοι "
8 Ἑφέσιοι 204.
1 Ζελεΐτης 205.
4 Ἥλειοι "
13 Ἡπειρώται 205—6.
119 Ἡρακλεώται 206—218. 419.
(227.)
2 Θάσιοι 219.
3 Θεσπιεῖς "
1 Θεσπρωτὶς "
1 Θεσσαλονικεὺς 407.
12 Θετταλοὶ 219—20.
14 Θηβαῖοι 220.—1.
1 Θουρία 222.

(*) Ὡς βλέπει τις, ἐν τῷ ἄνω πίνακι εἶναι 127 ὄῃμοι, Μέχρι τῶν 174, εὖς κατὰ Στράβωνα εἶχεν ἡ Ἀττική, λείπουσι 47. Τούτων οἱ 23 μᾶς εἶναι γνωστοὶ ἐξ ἄλλων ἐπιγραφῶν ἢ παλαιῶν συγγραμμάτων, οὓς καὶ καταλέγομεν ἐνταῦθα χάριν τῶν μὴ ἐχόντων ὅσα βιβλία πρέπει γὰρ εἶχαι.

| | | | | |
|-------------|-------------|------------|-----------|--------------|
| Ἀκουεῖς | Εὐνοστίδαι | Κόπριοι | Λέκκιοι | Ρακίδαι |
| Ἀλεξανδρεῖς | Ἐχελίδαι | Κυδαντίδαι | Μελαινεῖς | Σφενδαλιεῖς |
| Ἀντινοεῖς | Θυργωνίδαι | Κυκαλεῖς | Περίδαι | Τιτακίδαι |
| Δαιδαλιδαὶ | Ἰπποταμάδαι | Κυρτεῖδαι | Πεταλιεῖς | Ἰπω, εἰσθεν. |
| Ἐργαδεῖς | | | | Φυρβήνηεῖς |
| | | | | Ψαφίδαι |

Ἄλλα 16 ὀνόματα ἀποσιωπῶμεν ὡς πολὺ ἀμφιβαλλόμενα. Καὶ ταῦτα δι' ἂν συμπεριληφθῶσιν, πάλιν μόνον μέχρι τοῦ ἀρ. 166 φθάνομεν.

- 17 Θῆκες 222—4.
 1 Θυατειρηνός 224.
 1 Ἰασεύς »
 2 Ἱεροπολίτης »
 4 Ἰκίος »
 1 Ἰστιαιεύς »
 2 Ἰστριανοί »
 1 Ἰταλιώτης »
 4 Ἰχναία »
 4 Καίσαρες 412.
 2 Κελλατιανοί 224 —5. 281.)
 1 Καλχηδόνιος 225.
 2 Καππάδοκες »
 1 Κάρ »
 1 Καρδιανός »
 10 Καρύστιοι 225—7. (20.)
 1 Καρχηδονία 227.
 (Κασσανεῖς (17.)
 4 Κασσανδρεῖς »
 1 Κεῖα » (10)
 4 Κιανοί 227—8.
 1 Κιβυράτης 228.
 1 Κίλιξ »
 2 Κιτιεῖς »
 2 Κνίδιοι 228. 449.
 2 Κνώσιοι 228.
 1 Κ ο θ α ῖ ο ς »
 2 Κολοφώνιοι 228—9.
 1 Κορμαγηνός 229.
 13 Κορίνθιοι 229—30.
 3 Κορυαῖοι 12. 230.
 3 Κορωνεῖς »
 3 Κρήτες (ὧν εἰς Ὀάξιος, εἰς Χερ-
 σονάσιος) 230—1.
 1 Κρωμνίτης 449.
 1 Κταενίτης (ς) 231.
 4 Κυζικηνοί »
 1 Κυθηρία »
 2 Κύθιοι 232.
 1 Κυνία »
 4 ἀπὸ Κύπρου »
 4 Κυρηναῖοι »
 4 Κυρρήστης »
 2 Κῶροι 233.
 3 Λακεδαιμόνιοι » (237.)
 1 Λαμψακηνός »
 46 Λαοδικεῖς 233—5. (208.)
 2 Λαρισταῖοι 235.
 1 Λήσβιος »
 2 Λευκάδιοι 235—6
 4 Λευκανή 236
 3 Λίβυες 236
 2 Λιπαραῖοι »
 1 Λοκρὶς »
 4 Λυδῆ »
 1 Λύκιος »
 7 Λυσιμαχεῖς 237.
 6 Μάγνητες 237—8.
 4 Μαιῶται 238.
 11 Μακεδόνες καὶ Μακέται 238—9.
 1 Μακρόνισσα 239.
 2 Μαλλῶται 240.
 2 Μαντινεῖς »
 1 Μαρπηνη »
 2 Μαρωνῖται »
 3 Μασσαλιῆται »
 1 Μεγαλοπολίτης 241.
 12 Μεγαρεῖς 12. 241—2.
 1 Μελιθοιεύς 242.
 1 ἐγ Μελιτείας (ς) »
 2 Μεσδαῖοι »
 2 Μεσσήνιοι »
 4 Μηδοί 242—3.
 1 Μηλιάς 243.
 257 Μιλήσιοι 243—70. 449—50.
 (67. 80. 88. 106—7. 122.
 196. 301.)
 1 Μολοσίς 270.
 2 Μυριναῖοι 271.
 3 Μυσοί (ὧν εἰς ἀπὸ Καστωλοῦ)
 271. 450.
 1 Ναβαταῖος 271.
 2 Ναυκρατῖται »
 1 Ναυπακτία »
 1 Νεαπολίτης »
 1 Νεικεύς »
 7 Νικομηδεῖς 272.
 1 . οάνισα »
 9 Ὀλύνθιοι 272—3
 2 Ὀροανδῆνοι 273.
 6 Ὀρχομένιοι 274.
 1 Παγαῖος »
 1 Παλεύς »
 1 Παρία »
 2 Πατρεῖς 274—5.
 3 Πάφιοι 275.
 1 Πιπφλαγών »
 4 Πεελεεύς »
 4 Πελλαία »
 4 Περγαμῆνοι 275—6.
 2 Περίνθιοι 276
 1 Περίραιβος »

- 1 Περσίς 276.
 1 Πευκινός "
 4 Πισίδαι 276. 450.
 7 Πλαταιείς 277.
 2 Προκοννήσιοι "
 1 Προυσιάς "
 5 Πτολεμαίεις 278.
 1 'Ριθυμνία "
 4 'Ρόδιοι 278—9.
 8 'Ρωμαίοι 279—80.
 (1 Σάϊος 219.)
 2 Σαλαμίνιοι ἀπὸ Κύπρου 280.
 2 Σαλυβριανοί 12. 280.
 2 Σαμαρείται 280.
 1 Σαμα(ῖος ;) 281.
 2 Σάμιοι "
 4 Σαρδιανοί " (42. 155.)
 1 Σαρμάτης "
 2 Σελγεῖς 282.
 6 Σελευκεῖς "
 1 Σερίφιος "
 2 Σήστιοι "
 1 Σιδήτης 283
 12 Σιδώνιοι 283—4. (198)
 1 Σικελή 284.
 9 Σικυώνιοι 284—5.
 25 Σινωπεῖς 285—8. (203.)
 1 Σίφνιος 288.
 2 Σκιωναῖοι "
 2 Σμυρναῖοι "
 4 Σολεῖς 288—9.
 (1 ἀπὸ Στόβων ;) 116)
 2 Στρατονικεῖς 289.
 2 Συνναδεῖς "
 5 Συρακῆσιοι 289—90.
 3 Σύροι 290.
 5 Ταναγραῖοι " (197.)
 11 Ταρσεῖς 291—2.
 1 Τερμησεῦς 292. (214.)
 1 Τηία "
 1 Τημνίτης "
 1 Τηνία "
 1 Τιανός "
 4 Τιβαράνισσα "
 1 Τολοφωνία "
 2 Τορωναῖοι "
 2 Τραλιανοί 292—3.
 1 Τυανεύς 293.
 3 Τύριοι "
 2 Φασηλῖται "
 1 Φενεᾶτις "
 2 Φοίνικες 293—4.
 (1 Φολαιεὺς 274.)
 1 Φρηρία (;) 294.
 3 Φρύγες "
 1 Φωκεὺς "
 3 Χαλκιδεῖς "
 1 Χερρόνησότης "
 5 Χίοι 295.
 1 Χολκίς "
 1 'Ωρεεῖτις " (203.)
 7 'Ωρώπιοι 296. (102.)

ΤΟ ΒΙΒΛΙΟ
ΑΤΤΙΚΗΣ ΕΠΙΓΡΑΦΑΙ ΕΠΙΤΥΜΒΙΟΙ
ΤΟΥ ΣΤΕΦΑΝΟΥ Α. ΚΟΥΜΑΝΟΥΔΗ
ΑΡ. 131 ΤΗΣ ΒΙΒΛΙΟΘΗΚΗΣ
ΤΗΣ ΕΝ ΑΘΗΝΑΙΣ ΑΡΧΑΙΟΛΟΓΙΚΗΣ ΕΤΑΙΡΕΙΑΣ
ΑΝΑΤΥΠΩΘΗΚΕ ΤΟ 1993
ΣΤΟΥΣ Ε. ΜΠΟΥΛΟΥΚΟ - Α. ΛΟΓΟΘΕΤΗ
ΦΩΤΟΜΑΡΑ 54 ΝΕΟΣ ΚΟΣΜΟΣ