

CYCLADIC SEMINAR – ΚΥΚΛΑΔΙΚΟ ΣΕΜΙΝΑΡΙΟ
THE ARCHAEOLOGICAL SOCIETY AT ATHENS, 22 PANEPISTIMIΟΥ STREET
Η ΕΝ ΑΘΗΝΑΙΣ ΑΡΧΑΙΟΛΟΓΙΚΗ ΕΤΑΙΡΕΙΑ, ΠΑΝΕΠΙΣΤΗΜΙΟΥ 22

Friday, 18 March 2026, 6.30 p.m.
Παρασκευή, 18 Μαρτίου 2026, 6.30 μ.μ.

Dr Michael Boyd
(British School at Athens and Cyprus Institute)
Creativity, identity and centrality at Dhaskalio
during Phase B (ca. 2550-2400 BCE): the excavations of 2016-2018



Δρ. Michael Boyd
(Βρετανική Σχολή Αθηνών και Ινστιτούτο Κύπρου)
Δημιουργικότητα, ταυτότητα και κεντρικός ρόλος του Δασκαλιού κατά την
Φάση Β (περ. 2550–2400 π.Χ.): Οι ανασκαφές των ετών 2016–2018

Οργάνωση Σεμιναρίου: **Μαρίζα Μαρθάρη**
The seminar is organized by **Marisa Marthari**

Σύνδεσμος/Link:

<https://us06web.zoom.us/j/83031211194?pwd=BbBjDxqlJjVLRtCXn4UJ8nzXi0YsegH.1>

Ταυτότητα συνάντησης/Meeting ID: 830 3121 1194, Κωδικός/Passcode: 869699



CYCLADIC SEMINAR

Abstract

The Keros-Naxos Seaways Project of 2015-2018 (directed by Colin Renfrew and Michael Boyd) furnished remarkable new data about the site of Dhaskalio, west of Keros, and its role both locally and regionally. Now that specialist studies are complete, it is a good moment to reflect on new understandings that are emerging. This presentation will focus on the middle phase of Dhaskalio, Phase B, covering approximately the years 2550-2400 BCE.

The first signs of activity on Dhaskalio date to around 2800 BCE, and during Phase A, the period when the special deposits on Kavos on Keros were at their peak, there is a significant building programme on what was then a promontory attached to Kavos. It is also at this time that the first metallurgical workshop was established on Dhaskalio.

Phase B, however, is marked by significant construction across the promontory involving the import of materials and a high degree of planning. Metallurgical activities were also significant at this time, and studies suggest that most raw materials and artefacts were imported to the site, although there is also significant local production of metal artefacts, obsidian and perhaps some other materials. Our understanding of the economic basis of the site takes us beyond Dhaskalio to the wider island of Keros and the surrounding Keros archipelago, the Small Cyclades. The presentation will review the material culture, subsistence base, and architecture of the site, as well as its many roles at local and regional scales, and focus on the themes of connectivity, identity and social transformation.

Περίληψη

Το Πρόγραμμα «Θαλάσσιοι δρόμοι Κέρου–Νάξου» που διεξήχθη από το 2015 έως το 2018 υπό τη διεύθυνση των Colin Renfrew και Michael Boyd παρείχε αξιοσημείωτα νέα δεδομένα σχετικά με τη νησίδα Δασκαλειό στα δυτικά της Κέρου, και τον ρόλο που αυτή έπαιξε τόσο σε τοπικό όσο και σε περιφερειακό επίπεδο. Τώρα που οι ειδικές μελέτες έχουν ολοκληρωθεί, είναι η κατάλληλη στιγμή να αναλογιστεί κανείς τις νέες προσεγγίσεις που αναδύονται. Η παρούσα διάλεξη θα επικεντρωθεί στη μέση φάση του Δασκαλειού, την Φάση Β, η οποία καλύπτει τα έτη περί το 2550-2400 π.Χ.

Τα πρώτα σημάδια δραστηριότητας στο Δασκαλειό χρονολογούνται γύρω στο 2800 π.Χ., κατά την Φάση Α. Κατά την φάση αυτή, που οι ειδικές αποθέσεις στο Κάβο της Κέρου βρίσκονταν στο αποκορύφωμά τους, υλοποιήθηκε ένα σημαντικό οικοδομικό πρόγραμμα στο Δασκαλειό που αποτελούσε τότε ακρωτήριο συνδεδεμένο με το Κάβο. Την ίδια περίοδο ιδρύθηκε εκεί και το πρώτο μεταλλουργικό εργαστήριο.

Η Φάση Β, ωστόσο, χαρακτηρίζεται από εκτεταμένες οικοδομικές δραστηριότητες σε ολόκληρο το ακρωτήριο, οι οποίες περιελάμβαναν την εισαγωγή υλικών από άλλα νησιά και έναν υψηλό βαθμό χωροταξικού σχεδιασμού. Οι μεταλλουργικές δραστηριότητες ήταν επίσης σημαντικές εκείνη την εποχή, και οι μελέτες δείχνουν ότι οι περισσότερες πρώτες ύλες αλλά και τα αντικείμενα μεταφέρονταν στον χώρο από αλλού, αν και υπήρχε, σημαντική επίσης, εντόπια παραγωγή μεταλλικών αντικειμένων, εργαλείων οψιανού και ίσως και αντικειμένων κατασκευασμένων από άλλα υλικά. Η κατανόηση του οικονομικού υποβάθρου της θέσης μάς οδηγεί, πέρα από το Δασκαλειό, στο ευρύτερο νησί της Κέρου και στα νησιά του αρχιπελάγους που το περιέβαλαν, δηλαδή στις Μικρές Κυκλάδες. Στην ανακοίνωση θα εξεταστούν ο υλικός πολιτισμός, η παραγωγική βάση και η αρχιτεκτονική μορφή της θέσης καθώς και οι πολλαπλές λειτουργίες της σε τοπική και περιφερειακή κλίμακα με ιδιαίτερη έμφαση σε ζητήματα διασύνδεσης, ταυτότητας και κοινωνικού μετασχηματισμού.



Fig. 1 Stone seal from Dhaskalio Trench A
Εικ.1 Σφραγίδολιθος από το Δασκαλειό

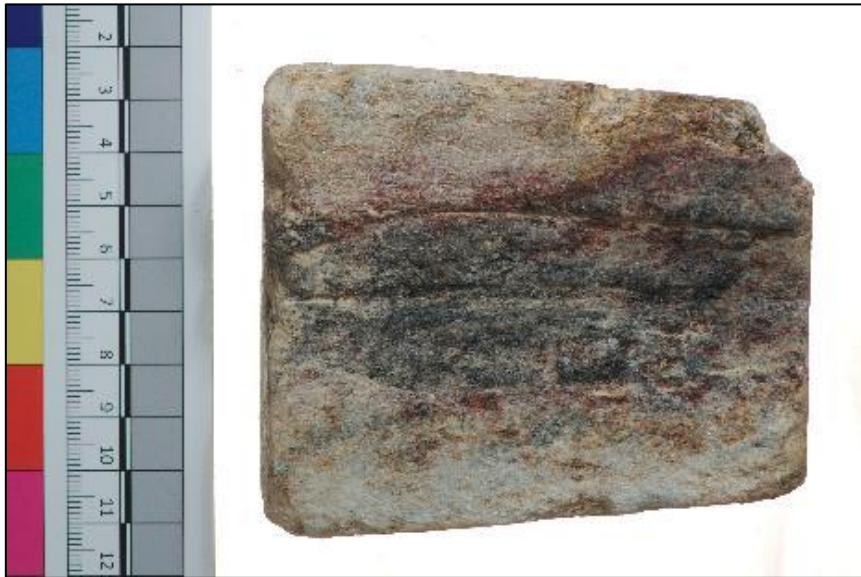

Fig. 2 Mould for midrib dagger from Dhaskalio Trench A
Εικ. 2 Μήτρα για εγχειρίδιο με κεντρική νεύρωση από την Τομή Α του Δασκαλιού